

中邮核心成长混合型证券投资基金 2022 年年度报告

2022 年 12 月 31 日

基金管理人：中邮创业基金管理股份有限公司

基金托管人：中国农业银行股份有限公司

送出日期：2023 年 3 月 30 日

§ 1 重要提示及目录

1.1 重要提示

中邮核心成长混合型证券投资基金管理人——中邮创业基金管理股份有限公司的董事会及董事保证本报告所载资料不存在虚假记载、误导性陈述或重大遗漏，并对其内容的真实性、准确性和完整性承担个别及连带责任。本年度报告已经全部独立董事签字同意，并由董事长签发。

基金托管人中国农业银行股份有限公司（简称：中国农业银行）根据本基金合同规定，于 2023 年 03 月 29 日复核了本报告中的财务指标、净值表现、利润分配情况、财务会计报告、投资组合报告等内容，保证复核内容不存在虚假记载、误导性陈述或者重大遗漏。

基金管理人承诺以诚实信用、勤勉尽责的原则管理和运用基金资产，但不保证基金一定盈利。

基金的过往业绩并不代表其未来表现。投资有风险，投资者在作出投资决策前应仔细阅读本基金的招募说明书及其更新。

本报告财务资料已经审计，致同会计师事务所（特殊普通合伙）为本基金出具了标准无保留意见的审计报告，请投资者注意阅读。

本报告期自 2022 年 01 月 01 日起至 12 月 31 日止。

1.2 目录

§1 重要提示及目录	2
1.1 重要提示.....	2
1.2 目录.....	3
§2 基金简介	5
2.1 基金基本情况.....	5
2.2 基金产品说明.....	5
2.3 基金管理人和基金托管人.....	7
2.4 信息披露方式.....	7
2.5 其他相关资料.....	7
§3 主要财务指标、基金净值表现及利润分配情况	8
3.1 主要会计数据和财务指标.....	8
3.2 基金净值表现.....	8
3.3 其他指标.....	错误! 未定义书签。
3.4 过去三年基金的利润分配情况.....	10
§4 管理人报告	11
4.1 基金管理人及基金经理情况.....	11
4.2 管理人对报告期内本基金运作遵规守信情况的说明.....	13
4.3 管理人对报告期内公平交易情况的专项说明.....	13
4.4 管理人对报告期内基金的投资策略和业绩表现的说明.....	14
4.5 管理人对宏观经济、证券市场及行业走势的简要展望.....	16
4.6 管理人内部有关本基金的监察稽核工作情况.....	17
4.7 管理人对报告期内基金估值程序等事项的说明.....	18
4.8 管理人对报告期内基金利润分配情况的说明.....	18
4.9 管理人对会计师事务所出具非标准审计报告所涉相关事项的说明.....	18
4.10 报告期内管理人对本基金持有人数或基金资产净值预警情形的说明.....	18
§5 托管人报告	19
5.1 报告期内本基金托管人遵规守信情况声明.....	19
5.2 托管人对报告期内本基金投资运作遵规守信、净值计算、利润分配等情况的说明.....	19
5.3 托管人对本年度报告中财务信息等内容的真实、准确和完整发表意见.....	19
§6 审计报告	20
6.1 审计报告基本信息.....	20
6.2 审计报告的基本内容.....	20
§7 年度财务报表	22
7.1 资产负债表.....	22
7.2 利润表.....	23
7.3 净资产（基金净值）变动表.....	25
7.4 报表附注.....	27
§8 投资组合报告	56
8.1 期末基金资产组合情况.....	56
8.2 报告期末按行业分类的股票投资组合.....	57
8.3 期末按公允价值占基金资产净值比例大小排序的所有股票投资明细.....	58
8.4 报告期内股票投资组合的重大变动.....	59
8.5 期末按债券品种分类的债券投资组合.....	61

8.6 期末按公允价值占基金资产净值比例大小排序的前五名债券投资明细	62
8.7 期末按公允价值占基金资产净值比例大小排序的所有资产支持证券投资明细	62
8.8 报告期末按公允价值占基金资产净值比例大小排序的前五名贵金属投资明细	62
8.9 期末按公允价值占基金资产净值比例大小排序的前五名权证投资明细	62
8.10 本基金投资股指期货的投资政策	62
8.11 报告期末本基金投资的国债期货交易情况说明	62
8.12 投资组合报告附注	62
§9 基金份额持有人信息	63
9.1 期末基金份额持有人户数及持有人结构	63
9.2 期末基金管理人的从业人员持有本基金的情况	63
9.3 期末基金管理人的从业人员持有本开放式基金份额总量区间的情况	63
9.4 期末兼任私募资产管理计划投资经理的基金经理本人及其直系亲属持有本人管理的产品情况	错误! 未定义书签。
§10 开放式基金份额变动	64
§ 11 重大事件揭示	64
11.1 基金份额持有人大会决议	64
11.2 基金管理人、基金托管人的专门基金托管部门的重大人事变动	64
11.3 涉及基金管理人、基金财产、基金托管业务的诉讼	64
11.4 基金投资策略的改变	64
11.5 为基金进行审计的会计师事务所情况	64
11.6 管理人、托管人及其高级管理人员受稽查或处罚等情况	64
11.7 基金租用证券公司交易单元的有关情况	65
11.8 其他重大事件	68
§12 影响投资者决策的其他重要信息	72
12.1 报告期内单一投资者持有基金份额比例达到或超过 20% 的情况	72
12.2 影响投资者决策的其他重要信息	72
§13 备查文件目录	72
13.1 备查文件目录	72
13.2 存放地点	72
13.3 查阅方式	73

§ 2 基金简介

2.1 基金基本情况

基金名称	中邮核心成长混合型证券投资基金
基金简称	中邮核心成长混合
基金主代码	590002
基金运作方式	契约型开放式
基金合同生效日	2007 年 8 月 17 日
基金管理人	中邮创业基金管理股份有限公司
基金托管人	中国农业银行股份有限公司
报告期末基金份额总额	5,020,617,198.90 份

2.2 基金产品说明

投资目标	以追求长期资本增值为目的，通过投资于具有核心竞争力且能保持持续增长的企业，在充分控制风险的前提下，分享中国经济快速增长的成果和实现基金资产的长期稳定增值。
投资策略	<p>本基金在投资策略上充分体现“核心”与“成长”相结合的主线。</p> <p>“核心”体现在通过自上而下的研究，寻找促使宏观经济及产业政策、行业及市场演化的核心驱动因素，把握上述方面未来变化的趋势；从公司治理、公司战略、比较优势等方面来把握公司核心竞争优势。</p> <p>“成长”主要是指通过建立成长性估值模型来分析评价公司的成长价值，并进行横向比较来发现具有持续成长优势的公司，从而达到精选个股的目的。</p> <p>1、资产配置策略</p> <p>本基金在构建和管理投资组合的过程中，主要采取“自上而下”为主的投資方法，做出资产配置及投资组合的构建，并根据宏观、产业景气、市场变化及时调整资产配置比例。</p> <p>本基金采用战略性资产配置为主、战术性资产配置为辅的配置策略：战略性资产配置首先要确定各类资产的预期回报率和波动率，然后再按照要求对满足风险收益目标的资产进行混合；战术性资产配置增加了对市场短期趋势判断的重视，把握时机进行仓位调整和波段操作，一般用于短期的资产配置。</p> <p>2、股票投资策略</p> <p>(1) 行业配置策略</p> <p>本基金行业配置在资产配置的基础上，遵循自上而下方式。具体方法是：</p> <p>基于全球视野下的产业周期的分析和判断</p> <p>基于行业生命周期的分析</p>

	<p>基于行业内产业竞争结构的分析</p> <p>(2) 个股选择策略</p> <p>在选定的行业中，选择那些具有明显竞争优势、持续成长能力强且质量出色的企业。股票的选择和组合构建通过以下几个方面进行：</p> <p>企业在行业中的地位和核心竞争力</p> <p>根据迈克尔·波特的竞争理论，本基金重点投资那些拥有特定垄断资源或不可替代性技术或资源优势，具有较高进入壁垒或者较强定价能力，具有核心竞争力的行业。</p> <p>高成长性</p> <p>对每一个行业，分析其所处的生命周期阶段。本基金将重点投资处于成长期的行业，对这些行业给予相对较高估值。</p> <p>企业的质量</p> <p>本基金认为，只有注重企业成长的质量和综合治理能力才能准确发掘公司的内在价值，降低投资风险。本基金认为，通过上面核心竞争力、成长性和企业质量三个方面的综合评价而选择出的企业将会充分反映本基金“核心成长”的投资理念，同时再辅以科学、全面的风险控制，可以有效保障本基金实现长期稳定增值的投资目标。</p> <p>3、债券投资策略</p> <p>(1) 久期管理</p> <p>久期管理是债券组合管理的核心环节，是提高收益、控制风险的有效手段。</p> <p>(2) 期限结构配置</p> <p>本基金将在确定组合久期后，结合收益率曲线变化的预测，进行期限结构的配置。主要的配置方式有：梯形组合、哑铃组合、子弹组合。</p> <p>(3) 确定类属配置</p> <p>类属配置主要体现在对不同类型债券的选择，实现债券组合收益的优化。</p> <p>(4) 个债选择</p> <p>本基金在综合考虑上述配置原则基础上，通过对个体券种的价值分析，重点考察各券种的收益率、流动性、信用等级，选择相应的最优投资对象。</p> <p>4、权证投资策略</p> <p>本基金将因为上市公司进行股权分置改革、或增发、配售等原因被动获得权证，或者在进行套利交易、避险交易等情形下主动投资权证。本基金进行权证投资时，运用数量化期权定价模型，确定其合理内在价值，从而构建套利交易或避险交易组合。</p>
业绩比较基准	沪深 300 指数×80%+中国债券总指数×20%

风险收益特征	本基金为混合型基金，其预期风险与预期收益率高于债券型基金和货币市场基金，低于股票型基金，属于证券投资基金中的中等风险品种。
--------	---

2.3 基金管理人和基金托管人

项目		基金管理人	基金托管人
名称		中邮创业基金管理股份有限公司	中国农业银行股份有限公司
信息披露负责人	姓名	侯玉春	秦一楠
	联系电话	010-82295160—157	010-66060069
	电子邮箱	houyc@postfund.com.cn	tgxxpl@abchina.com
客户服务电话		010-58511618	95599
传真		010-82295155	010-68121816
注册地址		北京市东城区和平里中街乙 16 号	北京市东城区建国门内大街 69 号
办公地址		北京市东城区和平里中街乙 16 号	北京市西城区复兴门内大街 28 号凯晨世贸中心东座 F9
邮政编码		100013	100031
法定代表人		毕劲松	谷澍

2.4 信息披露方式

本基金选定的信息披露报纸名称	上海证券报
登载基金年度报告正文的管理人互联网网址	www.postfund.com.cn
基金年度报告备置地点	基金管理人或基金托管人的办公场所

2.5 其他相关资料

项目	名称	办公地址
会计师事务所	致同会计师事务所（特殊普通合伙）	中国北京朝阳区建国门外大街 22 号赛特广场 5 层
注册登记机构	中邮创业基金管理股份有限公司	北京市东城区和平里中街乙 16 号

§ 3 主要财务指标、基金净值表现及利润分配情况

3.1 主要会计数据和财务指标

金额单位：人民币元

3.1.1 期间数据和指标	2022 年	2021 年	2020 年
本期已实现收益	-874,584,321.46	985,114,110.09	1,724,830,316.55
本期利润	-1,382,564,430.94	112,946,630.23	2,343,762,471.37
加权平均基金份额本期利润	-0.2719	0.0196	0.3160
本期加权平均净值利润率	-33.55%	2.02%	41.36%
本期基金份额净值增长率	-27.70%	1.37%	49.90%
3.1.2 期末数据和指标	2022 年末	2021 年末	2020 年末
期末可供分配利润	-1,468,062,730.16	-109,789,687.53	-227,509,718.86
期末可供分配基金份额利润	-0.2924	-0.0213	-0.0345
期末基金资产净值	3,552,554,468.74	5,048,018,764.48	6,366,780,251.60
期末基金份额净值	0.7076	0.9787	0.9655
3.1.3 累计期末指标	2022 年末	2021 年末	2020 年末
基金份额累计净值增长率	-29.24%	-2.13%	-3.45%

注：1. 本期已实现收益指基金本期利息收入、投资收益、其他收入（不含公允价值变动收益）扣除相关费用后的余额，本期利润为本期已实现收益加上本期公允价值变动收益。2. 所述基金业绩指标不包括持有人认购或交易基金的各项费用，计入费用后实际收益水平要低于所列数字；3. 期末可供分配利润采用期末资产负债表中未分配利润与未分配利润中已实现部分的孰低数（为期末余额，不是当期发生额）。

3.2 基金净值表现

3.2.1 基金份额净值增长率及其与同期业绩比较基准收益率的比较

阶段	份额净值增长率①	份额净值增长率标准差②	业绩比较基准收益率③	业绩比较基准收益率标准差④	①-③	②-④
过去三个月	-5.02%	1.26%	1.54%	1.03%	-6.56%	0.23%
过去六个月	-19.52%	1.17%	-10.66%	0.88%	-8.86%	0.29%
过去一年	-27.70%	1.35%	-16.90%	1.02%	-10.80%	0.33%
过去三年	9.86%	1.41%	-1.10%	1.04%	10.96%	0.37%
过去五年	7.05%	1.30%	3.64%	1.03%	3.41%	0.27%
自基金合同生效起至今	-29.24%	1.72%	5.44%	1.31%	-34.68%	0.41%

注：所述基金业绩指标不包括持有人认购或交易基金的各项费用，计入费用后实际收益水平要低于所列数字。

本基金业绩衡量基准 = 沪深 300 收益率 × 80% + 中国债券总指数收益率 × 20%

沪深 300 指数作为按流通股本加权的跨两市蓝筹股指数，其指数样本总市值覆盖了上交所和深交所上市的所有股票市值的 70%，具有较强的代表意义。

由于基金资产配置比例处于动态变化的过程中，需要通过再平衡来使资产的配置比例符合基金合同要求，基准指数中沪深 300 指数和中国债券总指数每日分别计算收益率，然后按 80%、20%的比例采取再平衡，再用循环计算的方式得到基准指数的时间序列。

3.2.2 自基金合同生效以来基金份额累计净值增长率变动及其与同期业绩比较基准收益率变动的比较

基金份额累计净值增长率与同期业绩比较基准收益率的历史走势对比图

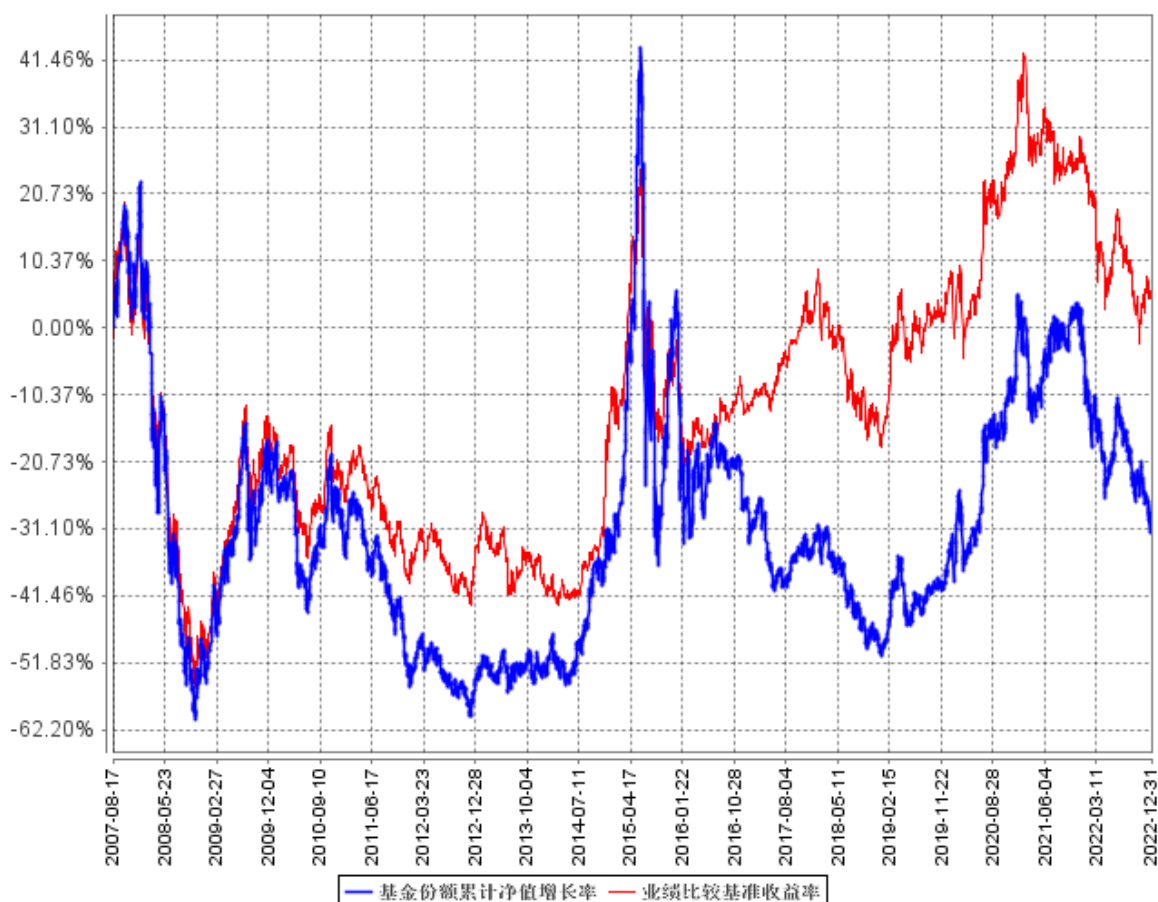

注：按相关法规规定，本基金自基金合同生效日起 6 个月内为建仓期。报告期内本基金的各项投资比例符合基金合同的有关约定。

3.2.3 过去五年基金每年净值增长率及其与同期业绩比较基准收益率的比较

过去五年基金每年净值增长率及其与同期业绩比较基准收益率的对比图

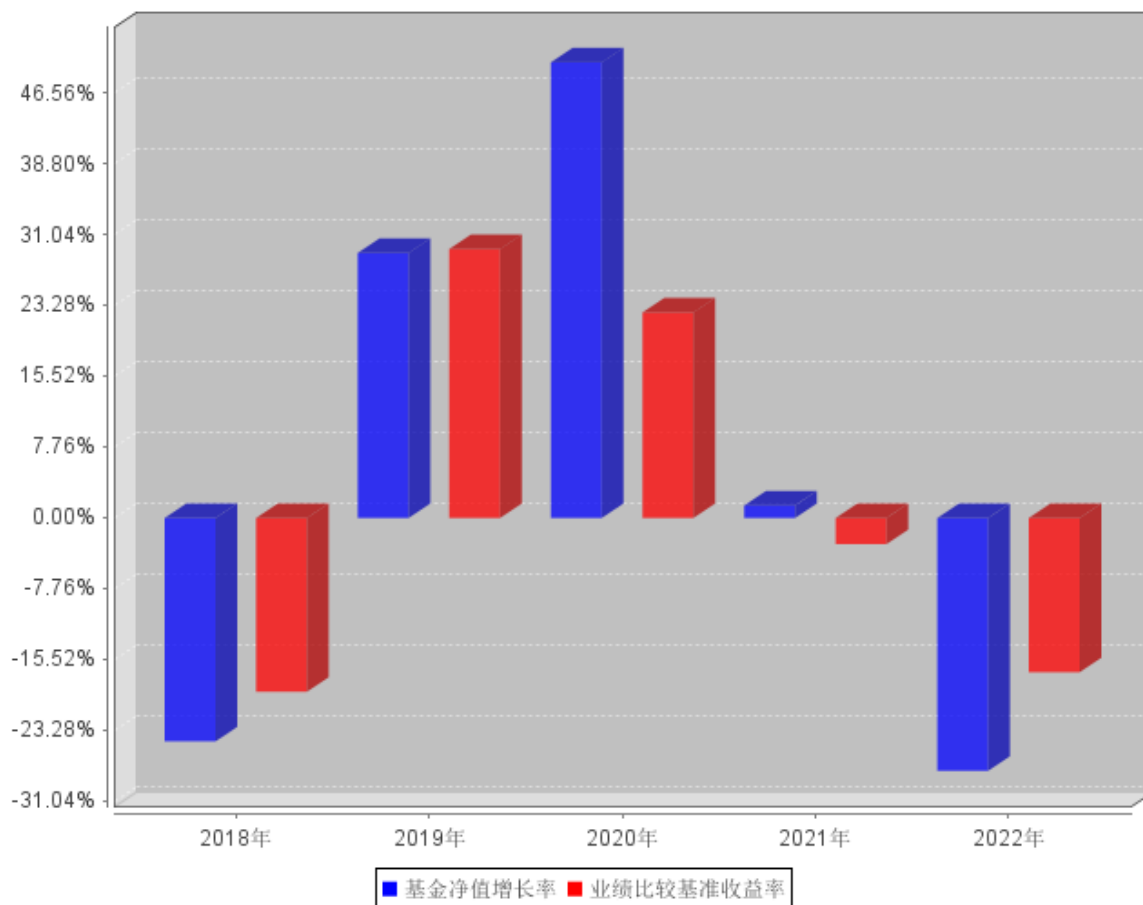

3.3 过去三年基金的利润分配情况

本基金过去三年未实施利润分配。

§ 4 管理人报告

4.1 基金管理人及基金经理情况

4.1.1 基金管理人及其管理基金的经验

基金管理人中邮创业基金管理股份有限公司成立于 2006 年 5 月 8 日，截至 2022 年 12 月 31 日，本公司共管理 57 只开放式基金产品，分别为中邮核心优选混合型证券投资基金、中邮核心成长混合型证券投资基金、中邮核心优势灵活配置混合型证券投资基金、中邮核心主题混合型证券投资基金、中邮中小盘灵活配置混合型证券投资基金、中邮中证 500 指数增强型证券投资基金、中邮战略新兴产业混合型证券投资基金、中邮稳定收益债券型证券投资基金、中邮定期开放债券型证券投资基金、中邮核心竞争力灵活配置混合型证券投资基金、中邮货币市场基金、中邮多策略灵活配置混合型证券投资基金、中邮现金驿站货币市场基金、中邮核心科技灵活配置混合型证券投资基金、中邮趋势精选灵活配置混合型证券投资基金、中邮稳健添利灵活配置混合型证券投资基金、中邮信息产业灵活配置混合型证券投资基金、中邮乐享收益灵活配置混合型证券投资基金、中邮创新优势灵活配置混合型证券投资基金、中邮新思路灵活配置混合型证券投资基金、中邮绝对收益策略定期开放混合型发起式证券投资基金、中邮风格轮动灵活配置混合型证券投资基金、中邮低碳经济灵活配置混合型证券投资基金、中邮纯债聚利债券型证券投资基金、中邮睿信增强债券型证券投资基金、中邮医药健康灵活配置混合型证券投资基金、中邮消费升级灵活配置混合型发起式证券投资基金、中邮景泰灵活配置混合型证券投资基金、中邮军民融合灵活配置混合型证券投资基金、中邮未来新蓝筹灵活配置混合型证券投资基金、中邮纯债恒利债券型证券投资基金、中邮睿利增强债券型证券投资基金、中邮健康文娱灵活配置混合型证券投资基金、中邮纯债汇利三个月定期开放债券型发起式证券投资基金、中邮沪港深精选混合型证券投资基金、中邮中债-1-3 年久期央企 20 债券指数证券投资基金、中邮纯债裕利三个月定期开放债券型发起式证券投资基金、中邮纯债优选一年定期开放债券型证券投资基金、中邮研究精选混合型证券投资基金、中邮科技创新精选混合型证券投资基金、中邮优享一年定期开放混合型证券投资基金、中邮价值精选混合型证券投资基金、中邮价值优选一年定期开放混合型发起式证券投资基金、中邮淳悦 39 个月定期开放债券型证券投资基金、中邮瑞享两年定期开放混合型证券投资基金、中邮纯债丰利债券型证券投资基金、中邮未来成长混合型证券投资基金、中邮悦享 6 个月持有期混合型证券投资基金、中邮淳享 66 个月定期开放债券型证券投资基金、中邮中债 1-5 年政策性金融债指数证券投资基金、中邮鑫享 30 天滚动持有短债债券型证券投资基金、中邮鑫溢中短债债券型证券投资基金、中邮兴荣价值一年持有期混合型证券投资基金、中邮能源革新混合型发起式证券投资基金、中邮专精特新一年持有期混合型证券投资基金、中邮睿泽一年持有期债券型证券投资基

金、中邮尊佑一年定期开放债券型证券投资基金。

4.1.2 基金经理（或基金经理小组）及基金经理助理简介

姓名	职务	任本基金的基金经理（助理）期限		证券从业年限	说明
		任职日期	离任日期		
陈梁	基金经理	2021 年 11 月 22 日	-	13 年	曾任大连实德集团市场专员、华夏基金管理有限公司行业研究员、中信产业投资基金管理有限公司高级研究员、中邮创业基金管理股份有限公司研究部副总经理、中邮乐享收益灵活配置混合型证券投资基金、中邮稳健添利灵活配置混合型证券投资基金、中邮多策略灵活配置混合型证券投资基金、中邮稳健合赢债券型证券投资基金、中邮军民融合灵活配置混合型证券投资基金、中邮睿丰增强债券型证券投资基金基金经理。现任中邮创业基金管理股份有限公司权益投资部副总经理、中邮核心主题混合型证券投资基金、中邮瑞享两年定期开放混合型证券投资基金、中邮消费升级灵活配置混合型发起式证券投资基金、中邮核心优选混合型证券投资基金、中邮核心成长混合型证券投资基金基金经理。
白鹏	基金经理	2021 年 8 月 23 日	-	7 年	工学博士，曾任中邮创业基金管理股份有限公司行业研究员、中邮新思路灵活配置混合型证券投资基金基金经理助理、中邮信息产

					业灵活配置混合型证券投资基金基金经理助理；现任中邮核心成长混合型证券投资基金、中邮低碳经济灵活配置混合型证券投资基金、中邮能源革新混合型发起式证券投资基金基金经理。
金振振	基金经理助理	2021年6月11日	2022年8月22日	7年	理学硕士，曾任首都开发股份有限公司财务部财务管理岗、中邮创业基金管理股份有限公司行业研究员、基金经理助理。现任中邮创业基金管理股份有限公司基金经理。

注：基金经理的任职日期及离任日期均依据基金成立日期或中国证券投资基金业协会下发的基金经理注册或变更等通知的日期。

4.1.3 基金经理薪酬机制

公司用职级职等管理办法作为薪酬管理机制，根据员工不同的工作内容及工作表现，设立不同序列、不同职级以及不同职等。基金经理作为公司运营的核心，设立单独职级序列。基金经理薪酬严格按照职级职等管理办法进行管理。

4.2 管理人对报告期内本基金运作遵规守信情况的说明

报告期内，本基金管理人严格遵循了《证券法》、《公开募集证券投资基金运作管理办法》等相关法律法规及本基金基金合同的规定，本着诚实信用、勤勉尽责的原则管理和运用基金资产，在严格控制风险的基础上，为基金份额持有人谋求最大利益。

本基金的投资决策、投资交易程序、投资权限等各方面均符合有关法律法规和基金合同的规定和约定；交易行为合法合规，未出现异常交易、操纵市场的现象；未发生内幕交易的情况；相关的信息披露真实、完整、准确、及时；基金各种账户类、申购赎回及其他交易类业务、注册登记业务均按规定的程序、规则进行，未出现重大违法违规或违反基金合同的行为。

4.3 管理人对报告期内公平交易情况的专项说明

4.3.1 公平交易制度和控制方法

本基金管理人根据《证券投资基金管理公司公平交易制度指导意见》等法规，制定了《中邮基金管理股份有限公司公平交易制度》。从组织架构、岗位设置和业务流程、系统和制度建设、内控措施和信息披露等多方面，确保在投资管理活动中公平对待不同投资组合，杜绝不同投资组

合之间进行利益输送，保护投资者合法权益。

公司公平交易管理制度要求境内上市股票、债券的一级市场申购、二级市场交易以及投资管理过程中各个相关环节符合公平交易的监管要求。各投资组合能够公平地获得投资信息、投资建议，并在投资决策委员会的制度规范下独立决策，实施投资决策时享有公平的机会。所有组合投资决策与交易执行保持隔离，任何组合必须经过公司交易部集中交易。各组合享有平等的交易权利，共享交易资源。

4.3.2 公平交易制度的执行情况

本基金管理人一贯公平对待旗下管理的所有基金和组合，制定并严格遵守相应的制度和流程，通过系统和人工等方式在各环节严格控制交易公平执行。通过科学、制衡的投资决策体系，加强交易分配环节的内部控制，并通过制度流程和信息技术手段以保证实现公平交易原则。同时，通过监察稽核、事后分析和信息披露来保证公平交易过程和结果的监督。

报告期内，公司对旗下所有投资组合之间的收益率差异、分投资类别（股票、债券）的收益率差异进行了分析，并采集连续四个季度期间内、不同时间窗口下（1日内、3日、5日）同向交易的样本，根据 95%置信区间下差价率的 T 检验显著程度进行分析，未发现旗下投资组合之间存在利益输送情况。

4.3.2.1 增加执行的基金经理公平交易制度执行情况及公平交易管理情况

基金经理严格按照《证券投资基金管理公司公平交易制度指导意见》和公司公平交易相关制度要求执行，对公平交易进行管理，独立确定投资组合的交易价格和数量。报告期内，不存在违反公平交易制度的情况。

4.3.3 异常交易行为的专项说明

报告期内，基金管理人所管理的所有投资组合参与的交易所公开竞价同日反向交易成交较少的单边交易量未超过该证券当日成交量的 5%。报告期内未发现本基金存在异常交易行为。

4.4 管理人对报告期内基金的投资策略和业绩表现的说明

4.4.1 报告期内基金投资策略和运作分析

22 年最大的宏观主线是美联储的持续性紧缩。随着美联储关注重心从就业转向通胀，美债利率，特别是短期利率开始快速上行。持续上行的美债利率对全球流动性形成了明显影响。全球风险资产都出现了系统性调整。

国内最大的宏观主线是疫情的频发和严格的疫情管控。虽然时隔多年再一次看到稳增长被放到如此重要的位置，但疫情的反复和管控的严格，使得国内的经济运行和微观经济主体的信心都呈现较弱状态。

全年 A 股市场各主要指数皆呈现下跌状态，上证综指下跌 15.13%、创业板综指下跌 26.77%、Wind 全 A 下跌 18.66%。从行业层面来看，全年仅煤炭（17.52%）、消费者服务（6.39%）和交运（2.31%）上涨，其余行业皆下跌，跌幅较小的行业为银行（-5.51%）、商贸零售（-5.55%）、房地产（-5.67%）和农业（-8.44%）；成长方向跌幅居前，电子（-35.75%）、计算机（-25.14%）、军工（-24.85%）、电新（-24.15%）。

从大的时间段来看，全年市场的演绎大致可以分为几段：

第一阶段：年初至 4 月底。这一阶段美联储系统性转鹰。2 月底俄乌冲突的全面爆发引致俄罗斯招致全面制裁，能源价格、资源品价格遭遇 corner risk，油价近月飙升至近 130 美金。俄罗斯遭遇制裁使得全球脆弱的供应链雪上加霜，通胀预期大幅上行。3 月美联储正式开启加息周期，加息 25BP，口径极其鹰，更快、更大幅度行动。全球金融市场进入杀估值状态。

国内 3 月底开始上海封城，同时部分地区的管控频出，对物流和制造业的供应链系统都造成了很大的冲击的，权益市场对经济的预期明显转向悲观。4 月市场快速调整，部分带止损线的资金一度出现了恐慌性抛盘。

这是下跌最为惨烈的阶段，成长方向跌幅尤深，低估值的红利指数表现较为坚挺。

第二阶段：4 月底至 8 月中旬。随着 4 月底政治局会议明确“加大宏观政策调节力度，扎实稳住经济，努力实现全年经济社会发展预期目标”，市场开始强势反转。随着复工复产的进行，生产链条相关的产业快速上行。5 月底稳住经济大盘电视会议的召开，政策继续加码，汽车成为了政策最大的着力点。

海外在经历了美债利率的快速上行后，市场对美联储加息的决心和持续度有所摇摆，金融环境出现缓和，10 年期美债从 6 月份中旬的 3.5 回落至 8 月初的 2.6。全球风险资产在本阶段出现系统反弹。

该阶段市场出现了“V”型反转，强景气新能源方向和受到政策强力加持汽车方向快速上涨，部分个股创出新高。同时预计在政策发力下，社融数据将出现明显改善，6 月份起相对滞涨的消费和医药也开始补涨，但随着经济的再度走弱，重新回落。

第三阶段：8 月中旬至 10 月底。随着美联储主席鲍威尔在杰克逊霍尔会议的超预期鹰派发言，美债利率快速上行，金融条件再度收紧。10 年期美债利率从 2.6 快速上升至 4.25，该阶段市场普跌。

第四阶段：11 月初至年底。进入到 11 月份开始全球投资者更多的开始关注中国后续的发展和变化，中国内部的压力都已经处在了高压的边缘，整体防疫政策的调整已经迫在眉睫，国二十条九不准等防疫政策的调整已经让一部分聪明的投资者闻到了转向的信号。最后在 11 月中后期，中

国最终以 180 度的转向来结束“防疫”，全力转向稳定过渡以及后续恢复民生和经济的侧重上。

在 11 月份同期随着美国通胀中商品通胀的加速回落，美债市场开始了第二次的“质疑”阶段，唯一不同的是此次是对于后续美联储能否维持限制性利率水平很长时间而产生了怀疑，十年期美债利率再度回落，从 4.25 回落至 3.5。

该阶段市场开始从年内最差的组合（美元紧缩+中国经济恶化）到了年底转成了（美元紧缩结束预期+中国疫情放松经济恢复预期），中美利差收敛，人民币升值，美元流动性预期回暖，全球资金涌入和中国恢复，美元流动性宽松相关的投资组合上。A 股的消费、港股的恒生科技在该阶段都取得了很大的涨幅。

第一阶段，本产品年初对行情是有误判的，仓位较高，同时成长方向配置较重，但在 1 月底迅速对组合做出了相应调整。组合保持了较低仓位，同时将结构转为偏价值方向，有效控制了回撤。第二阶段，市场在新能源和汽车方向的“V”反转明显超出预期，组合在 6 月份大幅加仓了消费和医药，阶段性取得了一定收益，但在 7 月开始的下跌中基本回吐了所有收益，之后组合重新加仓了汽车零部件和部分储能。第三阶段，市场普跌，制造、科技、消费和医药无一幸免。虽然在 9 月底组合加仓了医疗新基建方向，并在随后阶段获得不错收益，但对整体的收益率影响有限。第四阶段受益经济复苏预期的配置较低，整体还是保持在成长方向上，业绩呈现不佳。

4.4.2 报告期内基金的业绩表现

截至本报告期末本基金份额净值为 0.7076 元，累计净值为 0.7076 元；本报告期基金份额净值增长率为-27.70%，业绩比较基准收益率为-16.90%。

4.5 管理人对宏观经济、证券市场及行业走势的简要展望

22 年的市场调整幅度较大，主要制约因素在于①美联储快速加息②俄乌冲突带来的能源通胀和去全球化③国内疫情管控和地产重压下的经济下行。展望 23 年一系列的制约因素将系统改善，国内经济迎来弱复苏且看到海外负债成本的边际。

但同时我们也要看到，虽然美国核心商品通胀已然回落，但住宅服务通胀会有 1 年滞后期，且目前除住宅服务外其他核心服务通胀尚显韧性。所以美联储会在利率高位保持较长时间，至少半年内看不到利率弹性。国内大疫三年后的复苏确定性高，但幅度有较大分歧。在三年的持续消耗后，经济复苏的强度恐有限。

对整体权益市场，中性偏乐观（相对乐观），同时对下半年的期待更高。主要看好分子端具有强兑现能力的资产。主线包括：

1) 国内复苏：接触性服务业复苏&经济复苏，方向：医药（院端制剂和器械的修复）、泛消费、恒生科技指数（港股）。

2) 赛道自身景气度&渗透率的成长：泛碳中和链条（储能、海风、汽车智能化、电池新技术等）。

3) 中央鼓励的重点方向——“高质量”&“安全”（专精特新、信创、军工、半导体）。

本产品以自下而上遴选的优质成长型个股为底仓，以控制通过组合的分散度和稳定度。此外根据宏观政经环境，动态选择高胜率的景气领域实现业绩的有效增强，为投资人创造较好的回报。

4.6 管理人内部有关本基金的监察稽核工作情况

在本报告期内，本基金管理人致力于建立和健全公司内部控制制度，努力防范和化解公司各项经营管理活动中的风险，促进公司诚信、合法、有效经营，切实保障基金份额持有人的利益。

公司建立了督察长制度，督察长全权负责公司的监察与稽核工作，对基金运作的合法合规性进行全面检查与监督，遇有重大风险事件立即向公司董事长和中国证监会报告。公司设立了独立于各业务部门的监察稽核部，由督察长直接领导。监察稽核部按照规定的权限和程序，通过日常实时监控、现场专项检查、定期监察稽核评估等方法，独立地开展基金运作和公司管理的合规性稽核，发现问题及时提出改进建议并督促相关部门进行整改，同时定期向公司董事和管理层出具监察稽核报告。

本报告期内，基金管理人主要内部监察稽核工作如下：

1. 制度建设不断完善

基金管理人进一步健全公司内控体系，保持了良好的内控环境、完善了内部控制的三道防线，并根据公司实际业务情况细化了岗位风险控制。在制订部门规章制度和业务流程时，将内控要求融入到各业务规范当中。同时根据公司业务的发展及监管部门法律法规的更新，对公司和部门制度进行持续的完善、修订及补充。制定了《中邮创业基金管理股份有限公司重大事项报告制度》、《中邮创业基金管理股份有限公司总经理办公会议事规则》、《中邮创业基金管理股份有限公司数据资产管理制度》、《中邮创业基金管理股份有限公司自有资金投资管理制度》、《中邮创业基金管理股份有限公司洗钱和恐怖融资风险自评估制度》等，修改并完善了《中邮创业基金管理股份有限公司廉洁从业管理制度》、《中邮创业基金管理股份有限公司危机处理实施办法》、《中邮创业基金管理股份有限公司关联交易管理制度》、《中邮创业基金合规管理手册》等，进一步完善了公司的制度体系。

2. 日常监察稽核工作

为规范基金投资运作、防范风险、更好的保护基金份额持有人的利益，对基金投资运作进行日常的监察工作，保障研究、投资决策、交易执行等环节严格执行法律法规及基金合同的有关规定。在日常实时电脑监控中，对基金投资及相关业务进行事中的风险控制，保障公司管理的基金

规范运作。此外对信息技术、基金的注册登记、基金会计、信息披露等业务进行例行检查。

3. 专项监察稽核工作

根据监管部门的要求及公司业务开展情况，对相关业务部门进行专项监察稽核。报告期内，对公司的研究部、权益投资部、固定收益部、信息技术部、营销部、直销柜台等进行了专项稽核，通过检查发现内部控制薄弱点，及时提出了整改意见及建议。

4. 定期监察稽核及内控检查评估工作

每季度对公司及基金运作的合法合规性及内部控制情况进行检查，对公司各项业务的制度建设、制度执行、风险控制等情况进行评估，发现内控的薄弱环节，并提出相应改进措施，促进公司内部控制和风险管理水平的加强和提高。

在本报告期内，本基金管理人运用基金财产进行投资严格按照招募说明书所披露的投资决策程序进行，无不当内幕交易和关联交易。没有发生重大违法违规行为。

在今后的工作中，本基金管理人将继续坚持内部控制优先原则，不断提高监察稽核工作的科学性和有效性，努力防范和控制各种风险，充分保障基金份额持有人的合法权益。

4.7 管理人对报告期内基金估值程序等事项的说明

本基金管理公司于本报告期内成立估值小组，成员由总经理、督察长、基金清算部经理、基金经理及基金会计组成。估值小组负责确定基金估值程序及标准以及对突发事件的处理，在采用估值政策和程序时，充分考虑参与估值流程各方及人员的经验、专业胜任能力和独立性，通过估值委员会、参考行业协会估值意见、参考独立第三方机构估值数据等一种或多种方式的有效结合，减少或避免估值偏差的发生。

4.8 管理人对报告期内基金利润分配情况的说明

本报告期内根据相关法律法规、基金合同及基金运作情况，本基金未能满足利润分配条件，故未进行利润分配。

4.9 管理人对会计师事务所出具非标准审计报告所涉相关事项的说明

否

4.10 报告期内管理人对本基金持有人数或基金资产净值预警情形的说明

报告期内本基金持有人数或基金资产净值无预警说明。

§ 5 托管人报告

5.1 报告期内本基金托管人遵规守信情况声明

在托管本基金的过程中，本基金托管人中国农业银行股份有限公司严格遵守《中华人民共和国证券投资基金法》相关法律法规的规定以及基金合同、托管协议的约定，对本基金基金管理人——中邮创业基金管理股份有限公司 2022 年 01 月 01 日至 2022 年 12 月 31 日基金的投资运作，进行了认真、独立的会计核算和必要的投资监督，认真履行了托管人的义务，没有从事任何损害基金份额持有人利益的行为。

5.2 托管人对报告期内本基金投资运作遵规守信、净值计算、利润分配等情况的说明

本托管人认为，中邮创业基金管理股份有限公司在本基金的投资运作、基金资产净值的计算、基金份额申购赎回价格的计算、基金费用开支及利润分配等问题上，不存在损害基金份额持有人利益的行为；在报告期内，严格遵守了《证券投资基金法》等有关法律法规，在各重要方面的运作严格按照基金合同的规定进行。

5.3 托管人对本年度报告中财务信息等内容的真实、准确和完整发表意见

本托管人认为，中邮创业基金管理股份有限公司的信息披露事务符合《公开募集证券投资基金信息披露管理办法》及其他相关法律法规的规定，基金管理人所编制和披露的本基金年度报告中的财务指标、净值表现、收益分配情况、财务会计报告、投资组合报告等信息真实、准确、完整，未发现有损害基金持有人利益的行为。

§ 6 审计报告

6.1 审计报告基本信息

财务报表是否经过审计	是
审计意见类型	标准无保留意见
审计报告编号	致同审字（2023）第 110A005455 号

6.2 审计报告的基本内容

审计报告标题	审计报告
审计报告收件人	中邮核心成长混合型证券投资基金全体基金份额持有人
审计意见	<p>我们审计了中邮核心成长混合型证券投资基金(以下简称中邮核心成长基金)的财务报表,包括 2022 年 12 月 31 日的资产负债表,2022 年度的利润表、净资产(基金净值)变动表以及相关财务报表附注。</p> <p>我们认为,后附的财务报表在所有重大方面按照企业会计准则和在财务报表附注中所列示的中国证券监督管理委员会(以下简称“中国证监会”)、中国证券投资基金业协会(以下简称“中国基金业协会”)发布的有关规定编制,公允反映了中邮核心成长基金 2022 年 12 月 31 日的财务状况以及 2022 年度的经营成果和净资产变动情况。</p>
形成审计意见的基础	<p>我们按照中国注册会计师审计准则的规定执行了审计工作。审计报告的“注册会计师对财务报表审计的责任”部分进一步阐述了我们在这些准则下的责任。按照中国注册会计师职业道德守则,我们独立于中邮核心成长基金,并履行了职业道德方面的其他责任。我们相信,我们获取的审计证据是充分、适当的,为发表审计意见提供了基础。</p>
强调事项	-
其他事项	-
其他信息	<p>中邮核心成长基金的基金管理人中邮创业基金管理股份有限公司(以下简称“基金管理人”)管理层对其他信息负责。其他信息包括中邮核心成长基金 2022 年度报告中涵盖的信息,但不包括财务报表和我们的审计报告。</p> <p>我们对财务报表发表的审计意见不涵盖其他信息,我们也不对其他信息发表任何形式的鉴证结论。</p> <p>结合我们对财务报表的审计,我们的责任是阅读其他信息,在此过程中,考虑其他信息是否与财务报表或我们在审计过程中了解到的情况存在重大不一致或者似乎存在重大错报。</p> <p>基于我们已执行的工作,如果我们确定其他信息存在重大错报,我们应当报告该事实。在这方面,我们无任何事项需要报告。</p>
管理层和治理层对财务报表的	基金管理人管理层负责按照企业会计准则及中国证监会、中国基金

责任	<p>业协会发布的有关规定编制财务报表,使其实现公允反映,并设计、执行和维护必要的内部控制,以使财务报表不存在由于舞弊或错误导致的重大错报。</p> <p>在编制财务报表时,基金管理人管理层负责评估中邮核心成长基金的持续经营能力,披露与持续经营相关的事项(如适用),并运用持续经营假设,除非基金管理人管理层计划清算中邮核心成长基金、终止运营或别无其他现实的选择。</p> <p>基金管理人治理层负责监督中邮核心成长基金的财务报告过程。</p>
注册会计师对财务报表审计的责任	<p>我们的目标是对财务报表整体是否不存在由于舞弊或错误导致的重大错报获取合理保证,并出具包含审计意见的审计报告。合理保证是高水平的保证,但并不能保证按照审计准则执行的审计在某一重大错报存在时总能发现。错报可能由于舞弊或错误导致,如果合理预期错报单独或汇总起来可能影响财务报表使用者依据财务报表作出的经济决策,则通常认为错报是重大的。</p> <p>在按照审计准则执行审计工作的过程中,我们运用职业判断,并保持职业怀疑。同时,我们也执行以下工作:</p> <p>(1) 识别和评估由于舞弊或错误导致的财务报表重大错报风险,设计和实施审计程序以应对这些风险,并获取充分、适当的审计证据,作为发表审计意见的基础。由于舞弊可能涉及串通、伪造、故意遗漏、虚假陈述或凌驾于内部控制之上,未能发现由于舞弊导致的重大错报的风险高于未能发现由于错误导致的重大错报的风险。</p> <p>(2) 了解与审计相关的内部控制,以设计恰当的审计程序,但目的并非对内部控制的有效性发表意见。</p> <p>(3) 评价基金管理人管理层选用会计政策的恰当性和作出会计估计及相关披露的合理性。</p> <p>(4) 对基金管理人管理层使用持续经营假设的恰当性得出结论。同时,根据所获取的审计证据,就可能导致对中邮核心成长基金的持续经营能力产生重大疑虑的事项或情况是否存在重大不确定性得出结论。如果我们得出结论认为存在重大不确定性,审计准则要</p>

	<p>求我们在审计报告中提请报表使用者注意财务报表中的相关披露；如果披露不充分，我们应当发表非无保留意见。我们的结论基于截至审计报告日可获得的信息。然而，未来的事项或情况可能导致中邮核心成长基金不能持续经营。</p> <p>(5) 评价财务报表的总体列报、结构和内容，并评价财务报表是否公允反映相关交易和事项。</p> <p>我们与基金管理人治理层就计划的审计范围、时间安排和重大审计发现等事项进行沟通，包括沟通我们在审计中识别出的值得关注的内部控制缺陷。</p>
会计师事务所的名称	致同会计师事务所（特殊普通合伙）
注册会计师的姓名	卫俏嫔 吕玉芝
会计师事务所的地址	中国北京朝阳区建国门外大街 22 号赛特广场 5 层
审计报告日期	2023 年 3 月 29 日

§ 7 年度财务报表

7.1 资产负债表

会计主体：中邮核心成长混合型证券投资基金

报告截止日：2022 年 12 月 31 日

单位：人民币元

资产	附注号	本期末 2022 年 12 月 31 日	上年度末 2021 年 12 月 31 日
资产：			
银行存款	7.4.7.1	536,184,294.52	358,961,333.22
结算备付金		3,389,382.38	43,283,241.69
存出保证金		1,112,076.69	2,592,094.20
交易性金融资产	7.4.7.2	2,826,550,465.23	4,722,540,000.83
其中：股票投资		2,612,473,025.22	4,677,396,000.83
基金投资		-	-
债券投资		214,077,440.01	45,144,000.00
资产支持证券投资		-	-
贵金属投资		-	-
其他投资		-	-
衍生金融资产	7.4.7.3	-	-
买入返售金融资产	7.4.7.4	-	-

债权投资	7.4.7.5	-	-
其中：债券投资		-	-
资产支持证券投资		-	-
其他投资		-	-
其他债权投资	7.4.7.6	-	-
其他权益工具投资	7.4.7.7	-	-
应收清算款		209,951,844.26	-
应收股利		-	-
应收申购款		141,749.43	196,006.16
递延所得税资产		-	-
其他资产	7.4.7.8	-	300,209.79
资产总计		3,577,329,812.51	5,127,872,885.89
负债和净资产	附注号	本期末 2022年12月31日	上年度末 2021年12月31日
负 债：			
短期借款		-	-
交易性金融负债		-	-
衍生金融负债	7.4.7.3	-	-
卖出回购金融资产款		-	-
应付清算款		-	42,935,239.66
应付赎回款		257,573.60	1,849,520.52
应付管理人报酬		4,598,750.82	6,613,530.03
应付托管费		766,458.45	1,102,255.03
应付销售服务费		-	-
应付投资顾问费		-	-
应交税费		15,571,200.00	15,571,200.00
应付利润		-	-
递延所得税负债		-	-
其他负债	7.4.7.9	3,581,360.90	11,782,376.17
负债合计		24,775,343.77	79,854,121.41
净资产：			
实收基金	7.4.7.10	5,020,617,198.90	5,157,808,452.01
其他综合收益	7.4.7.11	-	-
未分配利润	7.4.7.12	-1,468,062,730.16	-109,789,687.53
净资产合计		3,552,554,468.74	5,048,018,764.48
负债和净资产总计		3,577,329,812.51	5,127,872,885.89

注：报告截止日 2022 年 12 月 31 日，基金份额净值 0.7076 元，基金份额总额 5,020,617,198.90 份。

7.2 利润表

会计主体：中邮核心成长混合型证券投资基金

本报告期：2022 年 1 月 1 日至 2022 年 12 月 31 日

单位：人民币元

项 目	附注号	本期 2022 年 1 月 1 日至 2022 年 12 月 31 日	上年度可比期间 2021 年 1 月 1 日至 2021 年 12 月 31 日
一、营业总收入		-1,310,060,909.09	260,802,593.10
1. 利息收入		14,388,611.42	18,096,417.22
其中：存款利息收入	7.4.7.13	14,388,611.42	16,647,519.36
债券利息收入		-	335,627.80
资产支持证券利息收入		-	-
买入返售金融资产收入		-	1,113,270.06
证券出借利息收入		-	-
其他利息收入		-	-
2. 投资收益（损失以“-”填列）		-816,494,765.32	1,114,740,967.71
其中：股票投资收益	7.4.7.14	-844,148,511.98	1,077,153,400.56
基金投资收益		-	-
债券投资收益	7.4.7.15	6,871,364.35	4,930,084.19
资产支持证券投资收益	7.4.7.16	-	-
贵金属投资收益	7.4.7.17	-	-
衍生工具收益	7.4.7.18	-	-
股利收益	7.4.7.19	20,782,382.31	32,657,482.96
以摊余成本计量的金融 资产终止确认产生的收益		-	-
其他投资收益		-	-
3. 公允价值变动收益（损失以 “-”号填列）	7.4.7.20	-507,980,109.48	-872,167,479.86
4. 汇兑收益（损失以“-”号填 列）		-	-
5. 其他收入（损失以“-”号填 列）	7.4.7.21	25,354.29	132,688.03
减：二、营业总支出		72,503,521.85	147,855,962.87
1. 管理人报酬	7.4.10.2.1	61,874,129.71	83,992,227.69
2. 托管费	7.4.10.2.2	10,312,354.96	13,998,704.56
3. 销售服务费	7.4.10.2.3	-	-
4. 投资顾问费		-	-
5. 利息支出		-	-
其中：卖出回购金融资产支出		-	-
6. 信用减值损失	7.4.7.22	-	-
7. 税金及附加		22.22	8.34
8. 其他费用	7.4.7.23	317,014.96	49,865,022.28
三、利润总额（亏损总额以“-” 号填列）		-1,382,564,430.94	112,946,630.23
减：所得税费用		-	-
四、净利润（净亏损以“-”号		-1,382,564,430.94	112,946,630.23

填列)			
五、其他综合收益的税后净额		-	-
六、综合收益总额		-1,382,564,430.94	112,946,630.23

7.3 净资产（基金净值）变动表

会计主体：中邮核心成长混合型证券投资基金

本报告期：2022 年 1 月 1 日至 2022 年 12 月 31 日

单位：人民币元

项目	本期 2022 年 1 月 1 日至 2022 年 12 月 31 日			
	实收基金	其他综合收益	未分配利润	净资产合计
一、上期期末净资产（基金净值）	5,157,808,452.01	-	-109,789,687.53	5,048,018,764.48
加：会计政策变更	-	-	-	-
前期差错更正	-	-	-	-
其他	-	-	-	-
二、本期期初净资产（基金净值）	5,157,808,452.01	-	-109,789,687.53	5,048,018,764.48
三、本期增减变动额（减少以“-”号填列）	-137,191,253.11	-	-1,358,273,042.63	-1,495,464,295.74
（一）、综合收益总额	-	-	-1,382,564,430.94	-1,382,564,430.94
（二）、本期基金份额交易产生的基金净值变动数 （净值减少以“-”号填列）	-137,191,253.11	-	24,291,388.31	-112,899,864.80
其中：1.基金申购款	58,843,394.54	-	-10,333,848.21	48,509,546.33
2.基金赎回款	-196,034,647.65	-	34,625,236.52	-161,409,411.13
（三）、本期向基金份额持有人分配利润产生的基金净值变动 （净值减少以	-	-	-	-

“-”号填列)				
(四)、其他综合收益结转留存收益	-	-	-	-
四、本期期末净资产(基金净值)	5,020,617,198.90	-	-1,468,062,730.16	3,552,554,468.74
项目	上年度可比期间 2021年1月1日至2021年12月31日			
	实收基金	其他综合收益	未分配利润	净资产合计
一、上期期末净资产(基金净值)	6,594,289,970.46	-	-227,509,718.86	6,366,780,251.60
加:会计政策变更	-	-	-	-
前期差错更正	-	-	-	-
其他	-	-	-	-
二、本期期初净资产(基金净值)	6,594,289,970.46	-	-227,509,718.86	6,366,780,251.60
三、本期增减变动额(减少以“-”号填列)	-1,436,481,518.45	-	117,720,031.33	-1,318,761,487.12
(一)、综合收益总额	-	-	112,946,630.23	112,946,630.23
(二)、本期基金份额交易产生的基金净值变动数(净值减少以“-”号填列)	-1,436,481,518.45	-	4,773,401.10	-1,431,708,117.35
其中:1.基金申购款	101,841,029.96	-	-2,445,189.53	99,395,840.43
2.基金赎回款	-1,538,322,548.41	-	7,218,590.63	-1,531,103,957.78
(三)、本期向基金份额持有人分配利润产生的基金净值变动(净值减少以“-”号填列)	-	-	-	-
(四)、其他综合收益结转留存收益	-	-	-	-
四、本期期末净资产(基金净值)	5,157,808,452.01	-	-109,789,687.53	5,048,018,764.48

报表附注为财务报表的组成部分。

本报告 7.1 至 7.4 财务报表由下列负责人签署：

<u> 张志名 </u>	<u> 唐亚明 </u>	<u> 佟 姗 </u>
基金管理人负责人	主管会计工作负责人	会计机构负责人

7.4 报表附注

7.4.1 基金基本情况

中邮核心成长混合型证券投资基金（以下简称“本基金”）经中国证券监督管理委员会（以下简称“中国证监会”）证监基金字[2007]219 号《关于同意中邮核心成长股票型证券投资基金募集的批复》核准，由中邮创业基金管理股份有限公司依照《中华人民共和国证券投资基金法》、《证券投资基金运作管理办法》、《证券投资基金销售管理办法》等有关规定和《中邮核心成长股票型证券投资基金基金合同》发起，并于 2007 年 8 月 17 日募集成立。本基金为契约型开放式，存续期限不定，首次设立募集包括认购资金利息共募集 14,956,625,039.16 元，业经京都天华会计师事务所有限公司北京京都验字（2007）第 045 号验资报告予以验证。本基金的基金管理人为中邮创业基金管理股份有限公司，基金托管人为中国农业银行股份有限公司。

根据《中华人民共和国证券投资基金法》和《中邮核心成长股票型证券投资基金基金合同》的有关规定，本基金的投资范围为具有良好流动性的金融工具，包括国内依法发行上市的股票、债券及法律、法规或中国证监会允许基金投资的其他金融工具。本基金投资组合范围为：股票资产占基金资产的比例为 60%-95%，债券、权证、短期金融工具以及证监会允许投资的其他金融工具占基金资产的比例为 0%-40%。本基金投资于权证、资产支持证券的比例遵从法律法规及监管机构的规定。本基金保持不低于基金资产净值 5%的现金或者到期日在一年以内的政府债券，其中现金类资产不包括结算备付金、存出保证金及应收申购款等。对于中国证监会允许投资创新类金融产品（包括未来将推出的股指期货等衍生金融产品），将依据有关法律法规进行投资管理。如法律法规或监管机构以后允许基金投资的其他品种，基金管理人在履行适当程序后，可以将其纳入投资范围。本基金股票资产中 80%以上投资于具有“核心”及“成长”这两条主线的股票。基金管理人应当自基金合同生效之日起六个月内使基金的投资组合比例符合上述约定。

根据中邮创业基金管理股份有限公司 2015 年 8 月 7 日发布的《中邮创业基金管理股份有限公司关于旗下部分基金更名的公告》，本基金自 2015 年 8 月 7 日起变更为混合型证券投资基金，基金代码保持不变，更名前基金全称为“中邮核心成长股票型证券投资基金”，更名后基金全称为“中邮核心成长混合型证券投资基金”。

7.4.2 会计报表的编制基础

本基金财务报表以基金持续经营为基础编制，执行财政部颁布的企业会计准则及其应用指南、解释及其他有关规定（统称“企业会计准则”）和中国证券投资基金业协会颁布的《证券投资基金会计核算业务指引》、财政部发布的《资产管理产品相关会计处理规定》、中国证监会颁布的《证券投资基金信息披露 XBRL 模板第 3 号〈年度报告和中期报告〉》及中国证监会发布的关于基金行业实务操作的有关规定。

7.4.3 遵循企业会计准则及其他有关规定的声明

本基金基于上述编制基础的财务报表符合企业会计准则的要求，真实完整地反映了本基金本报告期末的财务状况以及本报告期间的经营成果和净资产变动情况等有关信息。

7.4.4 重要会计政策和会计估计

7.4.4.1 会计年度

本基金采用公历年度，即从每年 1 月 1 日至 12 月 31 日为一个会计期间。

7.4.4.2 记账本位币

本基金的记账本位币为人民币。

7.4.4.3 金融资产和金融负债的分类

（1）金融资产的分类

根据本基金管理金融资产的业务模式和金融资产的合同现金流量特征，本基金将所持有的金融资产在初始确认时划分为以摊余成本计量的金融资产、以公允价值计量且其变动计入其他综合收益的金融资产、以公允价值计量且其变动计入当期损益的金融资产。除与权证投资有关的金融资产外，以公允价值计量且其变动计入当期损益的金融资产在资产负债表中以交易性金融资产列示；与权证投资有关的金融资产在资产负债表中以衍生金融资产列示。

本基金持有的股票投资、债券投资分类为以公允价值计量且其变动计入当期损益的金融资产。

本基金持有的其他金融资产分类为以摊余成本计量的金融资产，包括银行存款、买入返售金融资产和其他各类应收款项等。

（2）金融负债的分类

本基金将持有的金融负债在初始确认时划分为以公允价值计量且其变动计入当期损益的金融负债和以摊余成本计量的金融负债。除与权证投资有关的金融负债外，以公允价值计量且其变动计入当期损益的金融负债在资产负债表中以交易性金融负债列示，与权证投资有关的金融负债在资产负债表中以衍生金融负债列示。

本基金持有的金融负债全部为以摊余成本计量的金融负债，包括卖出回购金融资产款和各类应付款项等。

7.4.4.4 金融资产和金融负债的初始确认、后续计量和终止确认

以公允价值计量且其变动计入当期损益的金融资产

(1) 股票投资

买入股票于交易日确认为股票投资。股票投资成本按交易日股票的公允价值入账，应支付的相关交易费用直接计入当期损益。资金交收日，按实际支付的价款与证券登记结算机构进行清算。

卖出股票于交易日确认股票投资收益。股票投资收益按卖出股票成交总额与其成本、估值增值或减值和相关交易费用的差额入账，同时将原计入该卖出股票的公允价值变动损益转入股票投资收益，卖出股票应逐日结转成本，结转的方法采用移动加权平均法。

股票持有期间分派的股票股利，应于除权除息日根据上市公司股东大会决议公告，按股权登记日持有的股数及送股或转增比例，计算确定增加的股票数量，在本账户“数量”栏进行记录。因持有股票而享有的配股权，配股除权日在配股缴款截止日之后的，在除权日按所配的股数确认未流通部分的股票投资，与已流通部分分别核算。配股除权日在配股缴款截止日之前的，按照权证的有关原则进行核算。

股票投资应分派的现金股利，在除息日确认为股利收入。

估值日对持有的股票估值时，按当日与上一日估值的差额，将估值增值或减值计入公允价值变动损益。

(2) 债券投资

买入债券于交易日确认债券投资；债券投资按交易日债券的公允价值（不含支付价款中所包含的应收利息）入账，应支付的全部价款中包含债券起息日或上次除息日至购买日止的利息，应作为应计利息单独核算，不构成债券投资成本，应支付的相关交易费用直接计入当期损益。资金交收日，按实际支付的价款与证券登记结算机构进行资金交收。

持有债券期间，每日确认利息收入，计入应计利息和利息收入科目。

债券派息日，按应计利息金额，与证券登记结算机构进行资金交收。

估值日对持有的债券估值时，按当日与上一日估值的差额，将估值增值或减值计入公允价值变动损益。

卖出债券应于交易日确认债券投资收益。债券投资收益按卖出债券应收取的金额与其成本、应计利息和估值增值或减值的差额入账。同时将原计入该卖出债券的公允价值变动损益转入债券投资收益，卖出债券应逐日结转成本，结转的方法采用移动加权平均法。

到期收回债券本金和利息，债券投资收益按收回债券应收取的金额与其成本、应计利息和估值增值或减值的差额入账。同时将原计入该收回债券的公允价值变动损益转入债券投资收益。

可转换债券转股时，按可转换股票的公允价值计入股票投资科目，按应收取的现金余额返还扣除可转换股票的公允价值后的余额，与可转换债券成本、应计利息和估值增值或减值的差额计入债券投资收益，同时，将原计入该转换债券的公允价值变动损益转入债券投资收益。

（3）权证投资

买入权证于交易日确认为权证投资。权证投资成本按交易日权证的公允价值入账，应支付的相关交易费用直接计入当期损益。资金交收日，按实际支付的价款与证券登记结算机构进行清算。

获赠权证（包括配股权证）在除权日应按持有的股数及获赠比例，计算确定增加的权证数量，在本账户“数量”栏进行记录。

卖出权证于交易日确认衍生工具收益。衍生工具收益按卖出权证成交总额与其成本、估值增值或减值和相关交易费用的差额入账，同时将原计入该卖出权证的公允价值变动损益转入衍生工具收益。

权证行权按结算方式分为证券结算方式和现金结算方式，具体核算如下：

A、证券结算方式

认购权证以证券结算方式行权时，按股票的公允价值确认股票投资成本，按股票公允价值与权证成本、估值增值或减值、行权价款及相关费用的差额确认衍生工具收益，同时将原计入该权证的公允价值变动损益转入衍生工具收益。

认沽权证以证券结算方式行权时，按认沽权证的理论价值与账面价值之差（若有）确认衍生工具收益，按行权价款扣除费用后的余额与权证投资成本、估值增值或减值、结转的股票投资成本、估值增值或减值、认沽权证的理论价值与账面价值之差（若有）的差额确认股票投资收益，同时，将原计入卖出股票和原计入权证的公允价值变动损益转入股票投资收益和衍生工具收益。

B、现金结算方式

权证以现金结算方式行权时，按确定的金额扣减交易费用后的余额与结转的权证成本、估值增值或减值的差额确认衍生工具收益，同时，将原计入该权证的公允价值变动损益转入衍生工具收益。

放弃行权，在放弃行权确定日，按结转的权证成本、估值增值或减值，确认衍生工具收益，同时，将原计入该权证的公允价值变动损益转入衍生工具收益。

（4）资产支持证券

取得资产支持证券时，按公允价值入账；取得资产支持证券支付的款项时，区分属于资产支

持证券投资本金部分和证券投资收益部分，将收到的本金部分冲减成本，将收到的收益部分冲减应计利息（若有）后的差额，记入资产支持证券利息收入，其他与资产支持证券投资相关业务的账务处理比照债券投资。

以摊余成本计量的金融资产

买入返售金融资产

根据返售协议，按照应付和实际支付的金额确认入账；返售前，按照实际利率逐日计提利息，合同利率与实际利率差异较小的，也可采用合同利率计算确定利息收入；返售日，按照应收或实际收到的金额与账面余额和应计利息的差额，计算确认利息收入。

以摊余成本计量的金融负债

（1）卖出回购金融资产款

根据回购协议，按照应收和实际收到的金额确认入账；融资期限内，按照实际利率逐日计提利息，合同利率与实际利率差异较小的，也可采用合同利率计算确定利息支出；到期回购时，按照应付或实际支付的金额与账面余额和应计利息的差额，计算确认利息支出。

（2）其他金融负债

其他金融负债以公允价值作为初始确认金额，采用实际利率法以摊余成本进行后续计量，终止确认或摊销时的收入或支出计入当期损益，直线法与实际利率法确定的金额差异较小的可采用直线法。

7.4.4.5 金融资产和金融负债的估值原则

本基金估值原则遵循《中国证监会关于证券投资基金估值业务的指导意见》（证监会公告[2017]13号）及《中国基金估值标准 2018》中的相关法规，具体估值方法如下：

（1）股票投资

上市交易的股票按其估值日在证券交易所挂牌的市场交易收盘价估值；估值日无市价，且最近交易日后未发生影响公允价值计量的重大事件，应采用最近交易市价确定公允价值；有充足证据表明最近交易市价不能真实反映公允价值的，应对最近交易的市价进行调整，确定公允价值；如经济环境发生重大变化或证券发行人发生影响证券价格的重大事件，使潜在估值调整对前一估值日的基金资产净值的影响在 0.25% 以上的，应对估值进行调整并确定公允价值。

在发行时明确一定期限限售期的股票，包括但不限于非公开发行的股票、首次公开发行股票时公司股东公开发售的股份、通过大宗交易取得的带限售期的股票等，参考《证券投资基金投资流通受限股票估值指引（试行）》（中基协发〔2017〕6号）进行估值。

（2）债券投资

本基金在对银行间和交易所市场的固定收益品种估值时，主要依据由第三方估值机构提供的价格数据。第三方估值机构包括中央国债登记结算公司（以下简称“中央结算公司”）和中证指数有限公司。第三方估值机构根据以下原则确定估值品种公允价值：对于存在活跃市场的情况下，以活跃市场上未经调整的报价作为计量日的公允价值；对于活跃市场报价未能代表计量日公允价值的情况下，对市场报价进行调整以确认计量日的公允价值；对于不存在市场活动或市场活动很少的情况下，采用估值技术确定其公允价值。

未上市流通的债券在估值技术难以可靠计量公允价值的情况下，按成本计量。

（3）权证投资

上市权证按其估值日在证券交易所挂牌的市场交易收盘价估值；估值日无市价，但最近交易日后经济环境未发生重大变化的，应采用最近交易市价确定公允价值。估值日无市价，且最近交易日后经济环境发生了重大变化的，应参考类似投资品种的现行市价及重大变化因素，调整最近交易市价，确定公允价值。有充足证据表明最近交易市价不能真实反映公允价值的，应对最近交易的市价进行调整，确定公允价值；首次发行未上市的权证，采用估值技术确定公允价值，在估值技术难以可靠计量公允价值的情况下，按成本计量；因持有股票而享有的配股权，以及停止交易、但未行权的权证，采用估值技术确定公允价值。

（4）其他投资品种

交易所以大宗交易方式转让的资产支持证券，采用估值技术确定公允价值，在估值技术难以可靠计量公允价值的情况下，按成本进行后续计量；

资产支持证券等固定收益品种采用估值技术确定公允价值。

（5）估值不能客观反映其公允价值的处理

如有确凿证据表明按上述方法进行估值不能客观反映其公允价值，基金管理人应根据具体情况与基金托管人商定后，按最能反映公允价值的价格估值。

（6）实际投资成本与估值的差异处理

实际投资成本与估值的差异计入“公允价值变动损益”科目。

7.4.4.6 金融资产和金融负债的抵销

当本基金依法有权抵销债权债务且交易双方准备按净额结算时，金融资产与金融负债按抵销后的净额在资产负债表列示。除此以外，金融资产和金融负债在资产负债表内分别列示不得相互抵销。

7.4.4.7 实收基金

本基金单位总额不固定，基金单位总数随时增减。基金合同生效时，实收基金按实际收到的基金单位发行总额入账；基金合同生效后，实收基金应于基金申购、赎回确认日根据基金契约和招募说明书中载明的有关事项进行确认和计量。

7.4.4.8 损益平准金

基金管理公司于收到基金投资人申购或转换申请之日起在规定的工作日内，对该交易的有效性进行确认。确认日，按实收基金的余额占基金净值的比例，计算有效申购或转换款中含有的实收基金部分，确认并增加实收基金，按基金申购或转换款与实收基金的差额，确认并增加损益平准金。

基金管理公司于收到基金投资人赎回或转换申请之日起在规定的工作日内，对该交易的有效性进行确认。确认日，按实收基金的余额占基金净值的比例，对基金赎回款或转换转出款中含有的实收基金，确认并减少实收基金，按基金赎回款或转换转出款与实收基金的差额，确认并减少损益平准金。

7.4.4.9 收入/(损失)的确认和计量

(1) 股票投资收益

于卖出股票交易日确认，按卖出股票成交总额与其成本及相关交易费用的差额入账。

(2) 债券投资收益

于卖出债券交易日确认，按应收取的金额与其成本、应计利息的差额入账。

(3) 股利收入

于除息日确认，按上市公司宣告的分红派息比例计算的金额入账。

(4) 债券利息收入

在债券实际持有期内逐日计提，按摊余成本和实际利率计算确定的金额入账。

(5) 存款利息收入

逐日计提，按本金与适用的利率计提的金额入账。

(6) 买入返售证券收入

在证券持有期内采用实际利率逐日计提，按计提的金额入账。

(7) 公允价值变动损益

于估值日，对采用公允价值模式计量的交易性金融资产、交易性金融负债等公允价值变动形成的损益进行确认；卖出股票、债券、权证等资产时，将原计入该卖出资产的公允价值变动损益

转入股票投资收益、债券投资收益、衍生工具收益等科目。

7.4.4.10 费用的确认和计量

(1) 基金管理人报酬

按前一日基金资产净值 1.50%的年费率逐日计提。

(2) 基金托管费

按前一日基金资产净值 0.25%的年费率逐日计提。

(3) 交易费用

对股票、债券、资产支持证券、基金、权证等交易过程中发生的，可直接归属于取得或处置某项基金资产或承担某项基金负债的新增外部成本，包括支付给交易代理机构的规费、佣金、代征的税金及其他必要的可以正确估算的支出，在资产交易日确认各项交易费用。

(4) 利息支出

对银行借款利息支出、交易性金融负债利息支出和卖出回购金融资产支出，在借款期或融资期内按实际利率逐日计提并确认入账。

7.4.4.11 基金的收益分配政策

本基金的每份基金份额享有同等分配权；基金收益分配后每一基金份额净值不能低于面值；收益分配时所发生的银行转账或其他手续费用由投资人自行承担；基金收益分配每年不超过 12 次；每次基金收益分配比例不得低于基金已实现净收益的 60%；本基金收益分配方式分为两种：现金分红与红利再投资，投资人可选择现金红利或将现金红利按除息日的基金份额净值自动转为基金份额进行再投资；若投资人不选择，本基金默认的收益分配方式是现金分红，法律法规或监管机构另有规定的从其规定。

7.4.5 会计政策和会计估计变更以及差错更正的说明

7.4.5.1 会计政策变更的说明

根据《企业会计准则第 22 号——金融工具确认和计量》、《企业会计准则第 23 号——金融资产转移》、《企业会计准则第 24 号——套期会计》及《企业会计准则第 37 号——金融工具列报》（统称“新金融工具准则”）、《关于进一步贯彻落实新金融工具相关会计准则的通知》的规定和相关法律法规的要求，本基金自 2022 年 1 月 1 日起执行新金融工具准则。根据衔接规定，对可比期间信息不予调整，首日执行新金融工具准则的累积影响数调整本报告期期初未分配利润。

新金融工具准则要求根据管理金融资产的业务模式和金融资产的合同现金流量特征，将金融资产划分为以下三类：（1）以摊余成本计量的金融资产；（2）以公允价值计量且其变动计入其

他综合收益的金融资产；（3）以公允价值计量且其变动计入当期损益的金融资产。本基金考虑自身业务模式，以及金融资产的合同现金流特征进行上述分类。

本基金以预期信用损失为基础，对以摊余成本计量的金融资产进行减值会计处理并确认损失准备。

本基金将基于实际利率法计提的金融工具的利息包含在相应金融工具的账面余额中，并反映在相关“银行存款”、“结算备付金”、“存出保证金”、“买入返售金融资产”、“卖出回购金融资产款”等项目中，不再单独列示“应收利息”项目或“应付利息”项目。

“信用减值损失”项目，反映本基金计提金融工具信用损失准备所确认的信用损失。本基金将分类为以摊余成本计量的金融资产按照实际利率法计算的利息收入反映在“利息收入”项目中，其他项目的利息收入从“利息收入”项目调整至“投资收益”项目列示。

于 2022 年 1 月 1 日，本财务报表中金融资产和金融负债按照原金融工具准则和新金融工具准则的规定进行分类和计量的结果如下：

应收利息调整前账面金额为 300,209.79 元，全部调整至相关金融资产的账面价值中，其中 168,607.09 元重分类至银行存款，19,477.40 元重分类至结算备付金，1,166.40 元重分类至存出保证金，110,958.90 元重分类至交易性金融资产-债券投资，应收利息调整后账面金额为 0.00 元，不再作为财务报表项目单独列报。

银行存款调整前账面金额为 358,961,333.22 元，调整后账面金额为 359,129,940.31；结算备付金调整前账面金额为 43,283,241.69 元，调整后账面金额为 43,302,719.09 元；存出保证金调整前账面金额为 2,592,094.20 元，调整后账面金额为 2,593,260.60 元；交易性金融资产调整前账面金额为 4,722,540,000.83 元，调整后账面金额为 4,722,650,959.73 元。

7.4.5.2 会计估计变更的说明

本报告期内本基金无会计估计变更。

7.4.5.3 差错更正的说明

本报告期内本基金无差错更正。

7.4.6 税项

根据财税[2008]1 号《财政部国家税务总局关于企业所得税若干优惠政策的通知》、财税[2012]85 号《关于实施上市公司股息红利差别化个人所得税政策有关问题的通知》、财税[2015]101 号《财政部国家税务总局证监会关于实施上市公司股息红利差别化个人所得税政策有关问题的通知》、财税[2016]36 号《财政部国家税务总局关于全面推开营业税改征增值税试点的

通知》、财税[2016]46号《财政部国家税务总局关于进一步明确全面推开营改增试点金融业有关政策的通知》、财税[2016]70号《财政部国家税务总局关于金融机构同业往来等增值税政策的补充通知》、财税[2017]56号《财政部国家税务总局关于资管产品增值税有关问题的通知》、财税[2017]90号《财政部国家税务总局关于租入固定资产进项税额抵扣等增值税政策的通知》及其他相关税务法规和实务操作，本基金主要税项列示如下：

1. 对证券投资基金管理人运用基金买卖股票、债券的差价收入及基金取得的以下利息收入免征增值税：a) 同业存款；b) 买入返售金融资产（质押式、买断式）；c) 国债、地方政府债；d) 金融债券。

基金增值税应税行为包括贷款服务和金融商品转让。采用简易计税方法，按照 3%的征收率缴纳增值税。对基金在 2018 年 1 月 1 日前运营过程中发生的增值税应税行为，未缴纳增值税的，不再缴纳；已缴纳增值税的，已纳税额从基金管理人以后月份的增值税应纳税额中抵减。基金管理人运营基金提供的贷款服务、发生的部分金融商品转让业务，按照以下规定确定销售额：（1）提供贷款服务，以 2018 年 1 月 1 日起产生的利息及利息性质的收入为销售额；（2）转让 2017 年 12 月 31 日前取得的股票（不包括限售股）、债券、基金、非货物期货，可以选择按照实际买入价计算销售额，或者以 2017 年最后一个交易日的股票收盘价（2017 年最后一个交易日处于停牌期间的股票，为停牌前最后一个交易日收盘价）、债券估值（中债金融估值中心有限公司或中证指数有限公司提供的债券估值）、基金份额净值、非货物期货结算价格作为买入价计算销售额。

本基金的城市维护建设税、教育费附加和地方教育费附加等税费按照实际缴纳增值税额的适用比例计算缴纳。

2. 对证券投资基金从证券市场中取得的收入，包括买卖股票、债券的差价收入，股权的股息、红利收入，债券的利息收入及其他收入，暂不征收企业所得税。

3. 基金从公开发行和转让市场取得的上市公司股票，持股期限超过 1 年的，股息红利所得暂免征收个人所得税。持股期限在 1 个月以内（含 1 个月）的，其股息红利所得全额计入应纳税所得额；持股期限在 1 个月以上至 1 年（含 1 年）的，暂减按 50%计入应纳税所得额；对个人持有的上市公司限售股，解禁后取得的股息、红利收入，按照上述规定计算纳税，持股时间自解禁日起计算；解禁前取得的股息、红利收入继续暂减按 50%计入应纳税所得额。上述所得统一适用 20% 的税率计征个人所得税。

4. 基金卖出股票按 0.1%的税率缴纳股票交易印花税，买入股票不征收股票交易印花税。

7.4.7 重要财务报表项目的说明

7.4.7.1 银行存款

单位：人民币元

项目	本期末 2022 年 12 月 31 日	上年度末 2021 年 12 月 31 日
活期存款	536,184,294.52	358,961,333.22
等于：本金	535,939,617.37	358,961,333.22
加：应计利息	244,677.15	-
减：坏账准备	-	-
定期存款	-	-
等于：本金	-	-
加：应计利息	-	-
减：坏账准备	-	-
其中：存款期限 1 个月以内	-	-
存款期限 1-3 个月	-	-
存款期限 3 个月以上	-	-
其他存款	-	-
等于：本金	-	-
加：应计利息	-	-
减：坏账准备	-	-
合计：	536,184,294.52	358,961,333.22

7.4.7.2 交易性金融资产

单位：人民币元

项目	本期末 2022 年 12 月 31 日				
	成本	应计利息	公允价值	公允价值变动	
股票	2,987,211,920.32	-	2,612,473,025.22	-374,738,895.10	
贵金属投资-金交所黄金合约	-	-	-	-	
债券	交易所市场	-	-	-	
	银行间市场	221,079,593.70	3,293,440.01	214,077,440.01	-10,295,593.70
	合计	221,079,593.70	3,293,440.01	214,077,440.01	-10,295,593.70
资产支持证券	-	-	-	-	
基金	-	-	-	-	
其他	-	-	-	-	
合计	3,208,291,514.02	3,293,440.01	2,826,550,465.23	-385,034,488.80	

项目	上年度末 2021 年 12 月 31 日			
	成本	应计利息	公允价值	公允价值变动
股票	4,554,593,270.56	-	4,677,396,000.83	122,802,730.27
贵金属投资-金交所黄金合约	-	-	-	-
债券	交易所市场	-	-	-
	银行间市场	45,001,109.59	-	45,144,000.00
	合计	45,001,109.59	-	45,144,000.00
资产支持证券	-	-	-	-
基金	-	-	-	-
其他	-	-	-	-
合计	4,599,594,380.15	-	4,722,540,000.83	122,945,620.68

7.4.7.3 衍生金融资产/负债

7.4.7.3.1 衍生金融资产/负债期末余额

本基金本期末及上年度末未持有衍生金融资产/负债。

7.4.7.3.2 期末基金持有的期货合约情况

本基金本期末未持有期货合约。

7.4.7.3.3 期末基金持有的黄金衍生品情况

本基金本期末未持有黄金衍生品。

7.4.7.4 买入返售金融资产

7.4.7.4.1 各项买入返售金融资产期末余额

本基金本期末及上年度末未持有买入返售金融资产。

7.4.7.4.2 期末买断式逆回购交易中取得的债券

本基金本期末及上年度末未持有买断式逆回购金融资产。

7.4.7.5 债权投资

本基金本期末及上年度末未持有债权投资。

7.4.7.6 其他债权投资

本基金本期末及上年度末未持有其他债权投资。

7.4.7.7 其他权益工具投资

本基金本期末及上年度末未持有其他权益工具投资。

7.4.7.8 其他资产

单位：人民币元

项目	本期末 2022 年 12 月 31 日	上年度末 2021 年 12 月 31 日
应收利息	-	300,209.79
其他应收款	-	-
待摊费用	-	-
合计	-	300,209.79

7.4.7.9 其他负债

单位：人民币元

项目	本期末 2022 年 12 月 31 日	上年度末 2021 年 12 月 31 日
应付券商交易单元保证金	-	-
应付赎回费	356.95	274.44
应付证券出借违约金	-	-
应付交易费用	1,918,017.32	10,239,115.10
其中：交易所市场	1,917,767.32	10,237,802.60
银行间市场	250.00	1,312.50
-	-	-
应付利息	-	-
预提费用	560,000.00	440,000.00
其他	1,102,986.63	1,102,986.63
合计	3,581,360.90	11,782,376.17

7.4.7.10 实收基金

金额单位：人民币元

项目	本期 2022 年 1 月 1 日至 2022 年 12 月 31 日	
	基金份额（份）	账面金额
上年度末	5,157,808,452.01	5,157,808,452.01
本期申购	58,843,394.54	58,843,394.54
本期赎回（以“-”号填列）	-196,034,647.65	-196,034,647.65
- 基金拆分/份额折算前	-	-
基金拆分/份额折算变动份额	-	-
本期申购	-	-

本期赎回（以“-”号填列）	-	-
本期末	5,020,617,198.90	5,020,617,198.90

注：申购含红利再投、转换入份额；赎回含转换出份额。

7.4.7.11 其他综合收益

本基金无其他综合收益。

7.4.7.12 未分配利润

单位：人民币元

项目	已实现部分	未实现部分	未分配利润合计
本期期初	1,304,141,562.58	-1,413,931,250.11	-109,789,687.53
本期利润	-874,584,321.46	-507,980,109.48	-1,382,564,430.94
本期基金份额交易产生的变动数	-19,631,465.19	43,922,853.50	24,291,388.31
其中：基金申购款	9,683,987.37	-20,017,835.58	-10,333,848.21
基金赎回款	-29,315,452.56	63,940,689.08	34,625,236.52
本期已分配利润	-	-	-
本期末	409,925,775.93	-1,877,988,506.09	-1,468,062,730.16

7.4.7.13 存款利息收入

单位：人民币元

项目	本期	上年度可比期间
	2022年1月1日至2022年12月31日	2021年1月1日至2021年12月31日
活期存款利息收入	14,249,425.67	16,056,660.78
定期存款利息收入	-	285,833.33
其他存款利息收入	-	-
结算备付金利息收入	111,751.24	267,637.98
其他	27,434.51	37,387.27
合计	14,388,611.42	16,647,519.36

7.4.7.14 股票投资收益

7.4.7.14.1 股票投资收益——买卖股票差价收入

单位：人民币元

项目	本期 2022年1月1日至2022 年12月31日	上年度可比期间 2021年1月1日至2021 年12月31日
卖出股票成交总额	9,376,843,257.11	16,819,999,507.86
减：卖出股票成本总额	10,193,436,897.65	15,742,846,107.30
减：交易费用	27,554,871.44	-
买卖股票差价收入	-844,148,511.98	1,077,153,400.56

7.4.7.15 债券投资收益

7.4.7.15.1 债券投资收益项目构成

单位：人民币元

项目	本期 2022年1月1日至2022 年12月31日	上年度可比期间 2021年1月1日至2021年 12月31日
债券投资收益——利息收入	4,732,436.63	-
债券投资收益——买卖债券（、债转股及债券到期兑付）差价收入	2,138,927.72	4,930,084.19
债券投资收益——赎回差价收入	-	-
债券投资收益——申购差价收入	-	-
合计	6,871,364.35	4,930,084.19

7.4.7.15.2 债券投资收益——买卖债券差价收入

单位：人民币元

项目	本期 2022年1月1日至2022 年12月31日	上年度可比期间 2021年1月1日至2021年 12月31日
卖出债券（、债转股及债券到期兑付）成交总额	125,375,812.06	107,542,925.36
减：卖出债券（、债转股及债券到期兑付）成本总额	122,372,968.49	102,375,852.89
减：应计利息总额	860,951.07	236,988.28
减：交易费用	2,964.78	-
买卖债券差价收入	2,138,927.72	4,930,084.19

7.4.7.16 资产支持证券投资收益

本报告期内及上年度可比期间本基金无资产支持证券投资。

7.4.7.17 贵金属投资收益

本报告期内及上年度可比期间本基金无贵金属投资。

7.4.7.18 衍生工具收益

本报告期内及上年度可比期间本基金无衍生工具收益。

7.4.7.19 股利收益

单位：人民币元

项目	本期 2022年1月1日至2022年12月31日	上年度可比期间 2021年1月1日至2021年12月31日
股票投资产生的股利收益	20,782,382.31	32,657,482.96
其中：证券出借权益补偿收入	-	-
基金投资产生的股利收益	-	-
合计	20,782,382.31	32,657,482.96

7.4.7.20 公允价值变动收益

单位：人民币元

项目名称	本期 2022年1月1日至2022年12月31日	上年度可比期间 2021年1月1日至2021年12月31日
1. 交易性金融资产	-507,980,109.48	-872,167,479.86
——股票投资	-497,541,625.37	-872,310,370.27
——债券投资	-10,438,484.11	142,890.41
——资产支持证券投资	-	-
——贵金属投资	-	-
——其他	-	-
2. 衍生工具	-	-
——权证投资	-	-
3. 其他	-	-
减：应税金融商品公允价值变动产生的预估增值税	-	-
合计	-507,980,109.48	-872,167,479.86

7.4.7.21 其他收入

单位：人民币元

项目	本期 2022年1月1日至2022年12月31日	上年度可比期间 2021年1月1日至2021年12月31日
基金赎回费收入	25,354.29	132,688.03
合计	25,354.29	132,688.03

注：本基金对持续持有期少于 7 日的投资者收取 1.50% 的赎回费，并将上述赎回费全额计入基金财产。赎回费用由赎回基金份额的基金份额持有人承担，不低于赎回费总额的 25% 归基金财产，其余用于支付注册登记费和其他必要的手续费。

7.4.7.22 信用减值损失

本报告期内及上年度可比期间本基金无信用减值损失。

7.4.7.23 其他费用

单位：人民币元

项目	本期 2022 年 1 月 1 日至 2022 年 12 月 31 日	上年度可比期间 2021 年 1 月 1 日至 2021 年 12 月 31 日
审计费用	120,000.00	120,000.00
信息披露费	120,000.00	120,000.00
证券出借违约金	-	-
债券账户维护费	18,000.00	18,000.00
上清所债券账户维护费	19,200.00	19,200.00
银行费用	39,814.96	64,510.23
交易费用	-	49,523,312.05
合计	317,014.96	49,865,022.28

7.4.8 或有事项、资产负债表日后事项的说明

7.4.8.1 或有事项

截至资产负债表日，本基金无须作披露的或有事项。

7.4.8.2 资产负债表日后事项

截至 2023 年 3 月 29 日，本基金无须作披露的资产负债表日后事项。

7.4.9 关联方关系

关联方名称	与本基金的关系
中邮创业基金管理股份有限公司	基金管理人、基金注册登记机构、基金销售机构
中国农业银行股份有限公司	基金托管人、基金代销机构
首创证券股份有限公司	基金管理人的股东、基金代销机构
中国邮政集团有限公司	基金管理人的股东
三井住友银行股份有限公司	基金管理人的股东

注：下述关联交易均在正常业务范围内按一般商业条款订立。

7.4.10 本报告期及上年度可比期间的关联方交易

7.4.10.1 通过关联方交易单元进行的交易

7.4.10.1.1 股票交易

金额单位：人民币元

关联方名称	本期 2022年1月1日至2022年12月31日		上年度可比期间 2021年1月1日至2021年12月31日	
	成交金额	占当期股票 成交总额的 比例	成交金额	占当期股票 成交总额的比 例
首创证券股 份有限公司	2,201,493,085.78	12.24%	775,013,810.65	2.40%

7.4.10.1.2 应支付关联方的佣金

金额单位：人民币元

关联方名称	本期 2022年1月1日至2022年12月31日			
	当期 佣金	占当期佣金 总量的比例	期末应付佣金余额	占期末应付佣 金总额的比例
首创证券股 份有限公司	2,050,243.35	12.31%	134,114.39	6.99%
关联方名称	上年度可比期间 2021年1月1日至2021年12月31日			
	当期 佣金	占当期佣金 总量的比例	期末应付佣金余额	占期末应付佣 金总额的比例
首创证券股 份有限公司	721,773.63	2.43%	239,823.35	2.34%

注：上述交易佣金按市场佣金率计算，以扣除由中国证券登记结算有限责任公司收取、并由券商承担的证券结算风险基金后的净额列示，该类佣金协议的服务范围还包括佣金收取方为本基金提供的证券投资研究成果和市场信息服务等。

7.4.10.2 关联方报酬

7.4.10.2.1 基金管理费

单位：人民币元

项目	本期 2022年1月1日至2022年12 月31日	上年度可比期间 2021年1月1日至2021年12月31 日
	当期发生的基金应支付的管理费	61,874,129.71
其中：支付销售机构的客	18,453,527.19	24,661,000.80

户维护费		
------	--	--

注：支付基金管理人中邮创业基金管理股份有限公司的基金管理费，按前一日基金资产净值 1.50% 的年费率计提，逐日累计至每月月末，按月支付。计算公式为：

日基金管理费 = 前一日基金资产净值 × 1.50% / 当年天数

7.4.10.2.2 基金托管费

单位：人民币元

项目	本期	上年度可比期间
	2022 年 1 月 1 日至 2022 年 12 月 31 日	2021 年 1 月 1 日至 2021 年 12 月 31 日
当期发生的基金应支付的托管费	10,312,354.96	13,998,704.56

注：支付基金托管人中国农业银行股份有限公司的基金托管费，按前一日基金资产净值 0.25% 的年费率计提，逐日累计至每月月末，按月支付。计算公式为：

日基金托管费 = 前一日基金资产净值 × 0.25% / 当年天数

7.4.10.3 与关联方进行银行间同业市场的债券(含回购)交易

本报告期内及上年度可比期间本基金未与关联方进行银行间同业市场的债券（含回购）交易。

7.4.10.4 报告期内转融通证券出借业务发生重大关联交易事项的说明

7.4.10.4.1 与关联方通过约定申报方式进行的适用固定期限费率的证券出借业务的情况

本报告期内及上年度可比期间未与关联方通过约定申报方式进行适用固定期限费率的证券出借业务。

7.4.10.4.2 与关联方通过约定申报方式进行的适用市场化期限费率的证券出借业务的情况

本报告期内及上年度可比期间未与关联方通过约定申报方式进行适用市场化期限费率的证券出借业务。

7.4.10.5 各关联方投资本基金的情况

7.4.10.5.1 报告期内基金管理人运用固有资金投资本基金的情况

份额单位：份

项目	本期	上年度可比期间
	2022 年 1 月 1 日至 2022 年 12 月 31 日	2021 年 1 月 1 日至 2021 年 12 月 31 日
基金合同生效日（2007 年 8 月 17 日）持有的基金份额	-	-

额		
报告期初持有的基金份额	3,261,217.57	3,261,217.57
报告期内申购/买入总份额	-	-
报告期内因拆分变动份额	-	-
减：报告期内赎回/卖出总份额	-	-
报告期末持有的基金份额	3,261,217.57	3,261,217.57
报告期末持有的基金份额占基金总份额比例	0.06%	0.06%

7.4.10.5.2 报告期末除基金管理人之外的其他关联方投资本基金的情况

本报告期末及上年度可比期间除基金管理人之外的其他关联方未投资本基金。

7.4.10.5.3 由关联方保管的银行存款余额及当期产生的利息收入

单位：人民币元

关联方名称	本期 2022年1月1日至2022年12月31日		上年度可比期间 2021年1月1日至2021年12月31日	
	期末余额	当期利息收入	期末余额	当期利息收入
中国农业银行股份有限公司	536,184,294.52	14,249,425.67	358,961,333.22	16,056,660.78

注：本基金的银行存款由基金托管人保管，按银行活期利率/银行同业利率/约定利率计息。

7.4.10.6 本基金在承销期内参与关联方承销证券的情况

本报告期内及上年度可比期间，本基金未在承销期内参与认购关联方承销的证券。

7.4.10.7 其他关联交易事项的说明

本报告期内及上年度可比期间，本基金无其他关联交易事项。

7.4.11 利润分配情况

本报告期内本基金未实施利润分配。

7.4.12 期末（2022年12月31日）本基金持有的流通受限证券

7.4.12.1 因认购新发/增发证券而于期末持有的流通受限证券

本基金本期末未持有因认购新发/增发证券而持有的流通受限证券。

7.4.12.2 期末持有的暂时停牌等流通受限股票

金额单位：人民币元

股票代码	股票	停牌	停牌	期末	复牌日	复牌	数量(股)	期末	期末估值总额	备注
------	----	----	----	----	-----	----	-------	----	--------	----

码	名称	日期	原因	估值单 价	期	开盘单 价		成本总额		
300850	新强联	2022 年 12 月 30 日	临时 停牌	53.28	2023 年 1 月 10 日	56.88	349,947	30,785,324.30	18,645,176.16	-

7.4.12.3 期末债券正回购交易中作为抵押的债券

7.4.12.3.1 银行间市场债券正回购

本基金本期末未持有债券正回购交易中作为抵押的债券。

7.4.12.3.2 交易所市场债券正回购

本基金期末未持有债券正回购交易作为抵押的债券

7.4.12.4 期末参与转融通证券出借业务的证券

本基金本期末未持有参与转融通证券出借业务的证券。

7.4.13 金融工具风险及管理

7.4.13.1 风险管理政策和组织架构

本基金的风险管理政策是使基金投资风险可测、可控和可承受。本基金管理人建立了由风险管理委员会、督察长、监察稽核部和相关业务部门构成的多层次风险管理组织架构体系。风险管理团队在识别、衡量投资风险后，通过正式报告的方式，将分析结果及时传达给基金经理、投资总监、投资决策委员会和风险管理委员会，协助进行风险管理决策，以实现风险管理目标。

本基金管理人主要通过定性分析和定量分析的方法，估测各种金融工具风险可能产生的损失。本基金管理人从定性分析的角度出发，判断风险损失的严重程度和出现同类风险损失的频度；从定量分析的角度出发，根据本基金的投资目标，结合基金资产所运用的金融工具特征，通过特定的风险量化指标、模型和日常的量化报告，参考压力测试结果，确定风险限度，及时对各种风险进行监督、分析和评估，并制定应对措施，将风险控制在预期可承受的范围内。

7.4.13.2 信用风险

信用风险是指包括债券发行人出现拒绝支付利息或到期时拒绝支付本息的违约风险，或由于债券发行人信用质量降低导致债券价格下跌的风险，及因交易对手违约而产生的交割风险。

本基金管理人通过信用分析团队建立了内部评级体系，对发行人及债券投资进行内部评级，对交易对手的信用风险状况进行评级，并对交易对手设定授信额度，以控制可能出现的信用风险。

7.4.13.2.1 按短期信用评级列示的债券投资

本基金本期末及上年度末未持有按短期信用评级列示的债券投资。

7.4.13.2.2 按长期信用评级列示的债券投资

单位：人民币元

长期信用评级	本期末 2022 年 12 月 31 日	上年度末 2021 年 12 月 31 日
AAA	87,663,179.73	45,144,000.00
AAA 以下	126,414,260.28	-
未评级	-	-
合计	214,077,440.01	45,144,000.00

注：1、债券评级取自第三方评级机构的债项评级。

2、未评级债券为剩余期限大于一年的国债、政策性金融债、央票及未有第三方机构评级的中期票据、地方政府债。

7.4.13.3 流动性风险

流动性风险是指包括因市场交易量不足，导致不能以合理价格及时进行证券交易的风险，或投资组合无法应付客户赎回要求所引起的违约风险。

本基金管理人通过限制投资集中度来管理投资品种变现的流动性风险。本基金所投资的证券在证券交易所或银行间市场交易，除在“7.4.12 期末本基金持有的流通受限证券”中列示的部分基金资产流通暂时受限制的情况外，其余均能及时变现。

7.4.13.3.1 金融资产和金融负债的到期期限分析

7.4.13.3.2 报告期内本基金组合资产的流动性风险分析

本基金在报告期内的运作过程中未发生过流动性风险情况。在日常运作中，本基金的流动性安排能够与基金合同约定的申购赎回安排以及投资者的申购赎回规律相匹配。

在资产端，本基金主要投资于基金合同约定的具有良好流动性的金融工具。公司每日跟踪监测本基金持有资产的交易量、持仓集中度、流通受限资产占比、可流通资产变现天数、7 日可变现资产比例、信用债券和逆回购质押券最新主体及债项评级、利率债券组合久期、基金杠杆率等涉及资产流动性风险的指标，并设置合理有效的风控阈值进行持续监测。

在负债端，基金管理人详细分析本基金投资者类型、投资者结构、投资者风险偏好和历史申购与赎回数据，审慎评估不同市场环境可能带来的投资者赎回需求，制定了健全有效的流动性风险压力测试方法。当市场环境或投资者结构发生变化时，及时调整基金投资策略，预留充足现金

头寸、确保基金组合资产的变现能力与投资者赎回需求的匹配与平衡。

如果遇到极端市场情形或发生巨额赎回情形，公司将采取本基金合同约定的巨额赎回申请处理方式及其他各类流动性风险管理工具，控制极端情况下潜在流动性风险。

7.4.13.4 市场风险

市场风险指因受各种因素影响而引起的证券及其衍生品市场价格不利波动，使投资组合资产、公司资产面临损失的风险，包括利率风险、外汇风险和其他价格风险。

7.4.13.4.1 利率风险

利率风险是指利率变动引起组合中资产特别是债券投资的市场价格变动，从而影响基金投资收益的风险。

本基金管理人定期对组合中债券投资部分面临的利率风险进行监控分析，并通过调整投资组合的久期等方法对上述利率风险进行管理。

7.4.13.4.1.1 利率风险敞口

单位：人民币元

本期末 2022 年 12 月 31 日	1 年以内	1-5 年	5 年以上	不计息	合计
资产					
银行存款	535,939,617.37	-	-	244,677.15	536,184,294.52
结算备付金	3,387,857.88	-	-	1,524.50	3,389,382.38
存出保证金	1,111,576.49	-	-	500.20	1,112,076.69
交易性金融资产	-	-	210,784,000.00	2,615,766,465.23	2,826,550,465.23

衍生金融资产	-	-	-	-	-
买入返售金融资产	-	-	-	-	-
应收清算款	-	-	-	209,951,844.26	209,951,844.26
应收股利	-	-	-	-	-
应收申购款	-	-	-	141,749.43	141,749.43
其他资产	-	-	-	-	-
资产总计	540,439,051.74	-210,784,000.00	2,826,106,760.77	3,577,329,812.51	
负债					
卖出回购金融资产款	-	-	-	-	-
应付清算款	-	-	-	-	-
应付赎回款	-	-	-	257,573.60	257,573.60
应付管理人报酬	-	-	-	4,598,750.82	4,598,750.82
应付托管费	-	-	-	766,458.45	766,458.45
应交税费	-	-	-	15,571,200.00	15,571,200.00
应付利润	-	-	-	-	-
其他负债	-	-	-	3,581,360.90	3,581,360.90

负债总计	-	-	-	24,775,343.77	24,775,343.77
利率敏感度缺口	540,439,051.74	-210,784,000.00	2,801,331,417.00	3,552,554,468.74	
上年度末 2021年 12月 31日	1年以内	1-5年	5年以上	不计息	合计
资产					
银行存款	358,961,333.22	-	-	-	358,961,333.22
结算备付金	43,283,241.69	-	-	-	43,283,241.69
存出保证金	2,592,094.20	-	-	-	2,592,094.20
交易性金融资产	-	45,144,000.00	4,677,396,000.83	4,722,540,000.83	
衍生金融资产	-	-	-	-	-
买入返售金融资产	-	-	-	-	-
应收清算款	-	-	-	-	-
应收股利	-	-	-	-	-
应收申购款	-	-	-	196,006.16	196,006.16
其他资产	-	-	-	300,209.79	300,209.79

资产总计	404,836,669.11	-	45,144,000.00	4,677,892,216.78	5,127,872,885.89
负债					
卖出回购金融资产款					
应付清算款				42,935,239.66	42,935,239.66
应付赎回款				1,849,520.52	1,849,520.52
应付管理人报酬				6,613,530.03	6,613,530.03
应付托管费				1,102,255.03	1,102,255.03
应交税费				15,571,200.00	15,571,200.00
应付利润					
其他负债				11,782,376.17	11,782,376.17
负债总计				79,854,121.41	79,854,121.41
利率敏感度缺口	404,836,669.11	-	45,144,000.00	4,598,038,095.37	5,048,018,764.48

注：表中所示为本基金资产及负债的账面价值，并按照合约规定的利率重新定价日或到期日孰早者予以分类。

7.4.13.4.1.2 利率风险的敏感性分析

假设	市场利率上升 25 个基点且其他市场变量保持不变	
	市场利率下降 25 个基点且其他市场变量保持不变	
分析	相关风险变量的变动	对资产负债表日基金资产净值的 影响金额（单位：人民币元）
		本期末（2022 年 12 月 31 日） 上年度末（2021 年 12 月 31 日）

			日)
	1. 基金净资产变动	-9,740,631.55	-855,701.70
	2. 基金净资产变动	11,605,605.11	898,142.70

7.4.13.4.2 其他价格风险

市场价格风险

市场价格风险是指基金所持金融工具的公允价值或未来现金流量因除市场利率和外汇汇率以外的市场价格因素变动而发生波动的风险。本基金主要投资于证券交易所上市或银行间同业市场交易的股票和债券，所面临的最大市场价格风险由所持有的金融工具的公允价值决定。本基金通过投资组合的分散化降低市场价格风险，并且本基金管理人每日对本基金所持有的证券价格实施监控。

本基金的投资范围为具有良好流动性的金融工具，包括国内依法发行上市的股票、债券及法律、法规或中国证监会允许基金投资的其他金融工具。本基金投资组合范围为：股票资产占基金资产的比例为 60%~95%，债券、权证、短期金融工具以及证监会允许投资的其他金融工具占基金资产的比例为 0%~40%。本基金投资于权证、资产支持证券的比例遵从法律法规及监管机构的规定。本基金保持不低于基金资产净值 5% 的现金或者到期日在一年以内的政府债券，其中现金类资产不包括结算备付金、存出保证金及应收申购款等。对于中国证监会允许投资创新类金融产品（包括未来将推出的股指期货等衍生金融产品），将依据有关法律法规进行投资管理。如法律法规或监管机构以后允许基金投资其他品种，基金管理人在履行适当程序后，可以将其纳入投资范围。本基金股票资产中 80% 以上投资于具有“核心”及“成长”这两条主线的股票。基金管理人应当自基金合同生效之日起六个月内使基金的投资组合比例符合上述约定。

于 2022 年 12 月 31 日，本基金面临的整体市场价格风险列示如下：

7.4.13.4.2.1 其他价格风险敞口

金额单位：人民币元

项目	本期末 2022 年 12 月 31 日		上年度末 2021 年 12 月 31 日	
	公允价值	占基金 资产净 值比例 (%)	公允价值	占基金资 产净值比 例 (%)
交易性金融资产—股票投资	2,612,473,025.22	73.54	4,677,396,000.83	92.66
交易性金融资产—基金投资	-	-	-	-
交易性金融资产—债券投资	214,077,440.01	6.03	45,144,000.00	0.89
交易性金融资产—贵金属投	-	-	-	-

资				
衍生金融资产—权证投资	-	-	-	-
其他	-	-	-	-
合计	2,826,550,465.23	79.56	4,722,540,000.83	93.55

注：由于四舍五入原因公允价值占基金资产净值的比例分项之和与合计可能有尾差。

7.4.13.4.2.2 其他价格风险的敏感性分析

假设	固定其它市场变量，当本基金基准上升 1%		
	固定其它市场变量，当本基金基准下跌 1%		
分析	相关风险变量的变动	对资产负债表日基金资产净值的影响金额（单位：人民币元）	
		本期末（2022 年 12 月 31 日）	上年度末（2021 年 12 月 31 日）
	1. 基金净资产变动	24,451,292.79	52,625,875.54
	2. 基金净资产变动	-24,451,292.79	-52,625,875.54

注：我们利用 CAPM 模型计算得到上述结果；其中，利用 2022 年 1 月 1 日以来基金日收益率与基金基准日收益率计算得到基金的 Beta 系数为 0.87。

7.4.14 公允价值

7.4.14.1 金融工具公允价值计量的方法

金融工具公允价值计量的方法

公允价值计量结果所属的层次，由对公允价值计量整体而言具有重要意义的输入值所属的最低层次决定：

第一层次：相同资产或负债在活跃市场上未经调整的报价。

第二层次：除第一层次输入值外相关资产或负债直接或间接可观察的输入值。

第三层次：相关资产或负债的不可观察输入值。

7.4.14.2 持续的以公允价值计量的金融工具

7.4.14.2.1 各层次金融工具的公允价值

单位：人民币元

公允价值计量结果所属的层次	本期末 2022 年 12 月 31 日	上年度末 2021 年 12 月 31 日
第一层次	2,593,827,849.06	4,670,078,368.92
第二层次	232,722,616.17	45,524,229.35
第三层次	-	6,937,402.56
合计	2,826,550,465.23	4,722,540,000.83

7.4.14.2.2 公允价值所属层次间的重大变动

本基金以导致各层次之间转换的事项发生日为确认各层次之间转换的时点。

对于证券交易所上市的金融工具，若出现重大事项停牌、交易不活跃（包括涨跌停时的交易不活跃）、或属于非公开发行等情况，本基金不会于停牌日至交易恢复活跃日期间、交易不活跃期间及限售期间将相关金融工具的公允价值列入第一层次；并根据估值调整中采用的不可观察输

入值对于公允价值的影响程度，确定相关金融工具的公允价值应属第二层次还是第三层次。

7.4.14.2.3 第三层次公允价值余额及变动情况

7.4.14.2.3.1 第三层次公允价值余额及变动情况

单位：人民币元

项目	本期 2022年1月1日至 2022年12月31日		
	交易性金融资产		合计
	债券投资	股票投资	
期初余额	-	6,937,402.56	6,937,402.56
当期购买	-	-	-
当期出售/结算	-	-	-
转入第三层次	-	2,682,785.64	2,682,785.64
转出第三层次	-	9,324,839.03	9,324,839.03
当期利得或损失总额	-	-295,349.17	-295,349.17
其中：计入损益的利得或损失	-	-295,349.17	-295,349.17
计入其他综合收益的利得或损失（若有）	-	-	-
期末余额	-	-	-
期末仍持有的第三层次金融资产计入本期损益的未实现利得或损失的变动——公允价值变动损益	-	-	-
项目	上年度可比期间 2021年1月1日至 2021年12月31日		
	交易性金融资产		合计
	债券投资	股票投资	
期初余额	-	67,936,520.03	67,936,520.03
当期购买	-	-	-
当期出售/结算	-	-	-
转入第三层次	-	4,434,999.21	4,434,999.21
转出第三层次	-	69,426,354.72	69,426,354.72
当期利得或损失总额	-	3,992,238.04	3,992,238.04
其中：计入损益的利得或损失	-	3,992,238.04	3,992,238.04
计入其他	-	-	-

综合收益的利得或损失（若有）			
期末余额	-	6,937,402.56	6,937,402.56
期末仍持有的第三层次金融资产计入本期损益的未实现利得或损失的变动——公允价值变动损益	-	2,973,605.71	2,973,605.71

7.4.14.2.3.2 使用重要不可观察输入值的第三层次公允价值计量的情况

单位：人民币元

项目	本期末公允价值	采用的估值技术	不可观察输入值		
			名称	范围/加权平均值	与公允价值之间的关系
-	-	-	-	-	-
项目	上年度末公允价值	采用的估值技术	不可观察输入值		
			名称	范围/加权平均值	与公允价值之间的关系
证券交易所上市但尚在限售期内的股票	6,937,402.56	平均价格亚式期权模型	预期波动率	0.1717-2.7417	负相关

7.4.14.3 非持续的以公允价值计量的金融工具的说明

本基金于本期末及上年度末均未持有非持续的以公允价值计量的金融工具。

7.4.14.4 不以公允价值计量的金融工具的相关说明

本基金不以公允价值计量的金融资产和金融负债主要包括：银行存款、结算备付金、存出保证金、买入返售金融资产、卖出回购金融资产和其他各类应收应付款项等，其账面价值与公允价值相差很小。

7.4.15 有助于理解和分析会计报表需要说明的其他事项

无。

§ 8 投资组合报告

8.1 期末基金资产组合情况

金额单位：人民币元

序号	项目	金额	占基金总资产的比例 (%)
1	权益投资	2,612,473,025.22	73.03
	其中：股票	2,612,473,025.22	73.03
2	基金投资	-	-
3	固定收益投资	214,077,440.01	5.98
	其中：债券	214,077,440.01	5.98

	资产支持证券	-	-
4	贵金属投资	-	-
5	金融衍生品投资	-	-
6	买入返售金融资产	-	-
	其中：买断式回购的买入返售金融资产	-	-
7	银行存款和结算备付金合计	539,573,676.90	15.08
8	其他各项资产	211,205,670.38	5.90
9	合计	3,577,329,812.51	100.00

注：由于四舍五入的原因报告期末基金资产组合各项目金额占基金总资产的比例分项之和与合计可能有尾差。

8.2 报告期末按行业分类的股票投资组合

8.2.1 报告期末按行业分类的境内股票投资组合

金额单位：人民币元

代码	行业类别	公允价值	占基金资产净值比例(%)
A	农、林、牧、渔业	-	-
B	采矿业	-	-
C	制造业	2,330,908,537.08	65.61
D	电力、热力、燃气及水生产和供应业	-	-
E	建筑业	93,376,568.70	2.63
F	批发和零售业	-	-
G	交通运输、仓储和邮政业	127,903,461.84	3.60
H	住宿和餐饮业	-	-
I	信息传输、软件和信息技术服务业	24,137,457.60	0.68
J	金融业	-	-
K	房地产业	-	-
L	租赁和商务服务业	-	-
M	科学研究和技术服务业	36,147,000.00	1.02
N	水利、环境和公共设施管理业	-	-
O	居民服务、修理和其他服务业	-	-
P	教育	-	-
Q	卫生和社会工作	-	-
R	文化、体育和娱乐业	-	-
S	综合	-	-
	合计	2,612,473,025.22	73.54

注：由于四舍五入原因公允价值占基金资产净值的比例分项之和与合计可能有尾差。

8.2.2 报告期末按行业分类的港股通投资股票投资组合

本基金本报告期末未持有港股通投资股票。

8.3 期末按公允价值占基金资产净值比例大小排序的所有股票投资明细

金额单位：人民币元

序号	股票代码	股票名称	数量（股）	公允价值	占基金资产净值比例（%）
1	603305	旭升集团	5,000,055	161,201,773.20	4.54
2	600522	中天科技	9,600,012	155,040,193.80	4.36
3	603606	东方电缆	2,250,056	152,621,298.48	4.30
4	000951	中国重汽	10,000,088	148,401,305.92	4.18
5	601689	拓普集团	2,500,015	146,450,878.70	4.12
6	000858	五粮液	810,072	146,371,909.68	4.12
7	002594	比亚迪	460,000	118,206,200.00	3.33
8	603596	伯特利	1,380,000	110,124,000.00	3.10
9	605598	上海港湾	3,750,063	93,376,568.70	2.63
10	600438	通威股份	2,000,987	77,198,078.46	2.17
11	601012	隆基绿能	1,820,752	76,944,979.52	2.17
12	300775	三角防务	1,800,000	68,400,000.00	1.93
13	002202	金风科技	6,000,000	66,000,000.00	1.86
14	603209	兴通股份	1,800,047	65,377,707.04	1.84
15	603806	福斯特	979,922	65,106,017.68	1.83
16	001205	盛航股份	2,549,990	62,525,754.80	1.76
17	300627	华测导航	2,000,000	55,600,000.00	1.57
18	002837	英维克	1,624,935	54,126,584.85	1.52
19	300680	隆盛科技	2,100,046	51,997,138.96	1.46
20	603179	新泉股份	1,350,000	51,961,500.00	1.46
21	600487	亨通光电	3,350,000	50,451,000.00	1.42
22	300274	阳光电源	400,000	44,720,000.00	1.26
23	300750	宁德时代	100,000	39,342,000.00	1.11
24	600875	东方电气	1,750,047	36,785,987.94	1.04
25	603035	常熟汽饰	1,699,907	36,123,023.75	1.02
26	300871	回盛生物	1,750,050	35,701,020.00	1.00
27	688516	奥特维	176,900	35,556,900.00	1.00
28	600884	杉杉股份	1,800,000	32,760,000.00	0.92
29	002129	TCL 中环	859,948	32,385,641.68	0.91
30	688663	新风光	700,000	30,800,000.00	0.87
31	002851	麦格米特	1,151,950	29,904,622.00	0.84
32	300406	九强生物	1,759,100	28,796,467.00	0.81
33	300928	华安鑫创	780,000	28,119,000.00	0.79
34	688599	天合光能	330,000	21,040,800.00	0.59

35	600406	国电南瑞	851,904	20,786,457.60	0.59
36	300850	新强联	349,947	18,645,176.16	0.52
37	002487	大金重工	403,189	16,679,928.93	0.47
38	688677	海泰新光	145,499	16,441,387.00	0.46
39	002466	天齐锂业	200,000	15,798,000.00	0.44
40	688223	晶科能源	1,067,157	15,633,850.05	0.44
41	300861	美畅股份	239,926	11,794,762.16	0.33
42	000913	钱江摩托	530,000	9,794,400.00	0.28
43	300772	运达股份	624,000	9,278,880.00	0.26
44	600309	万华化学	100,000	9,265,000.00	0.26
45	002690	美亚光电	379,990	9,081,761.00	0.26
46	300012	华测检测	360,000	8,028,000.00	0.23
47	301122	采纳股份	154,500	7,984,560.00	0.22
48	002852	道道全	570,000	7,888,800.00	0.22
49	600559	老白干酒	200,000	5,506,000.00	0.15
50	600199	金种子酒	160,000	4,275,200.00	0.12
51	300896	爱美客	7,000	3,964,450.00	0.11
52	603279	景津装备	127,000	3,743,960.00	0.11
53	688368	晶丰明源	30,000	3,351,000.00	0.09
54	603517	绝味食品	40,000	2,443,600.00	0.07
55	000568	泸州老窖	6,000	1,345,680.00	0.04
56	688600	皖仪科技	48,992	1,223,820.16	0.03

8.4 报告期内股票投资组合的重大变动

8.4.1 累计买入金额超出期初基金资产净值 2%或前 20 名的股票明细

金额单位：人民币元

序号	股票代码	股票名称	本期累计买入金额	占期初基金资产净值比例（%）
1	600522	中天科技	333,990,329.93	6.62
2	603606	东方电缆	242,734,473.94	4.81
3	603305	旭升集团	204,293,482.29	4.05
4	601689	拓普集团	181,504,904.59	3.60
5	603259	药明康德	176,702,272.60	3.50
6	000951	中国重汽	158,959,319.77	3.15
7	300759	康龙化成	153,392,016.57	3.04
8	002714	牧原股份	150,511,857.40	2.98
9	600975	新五丰	146,204,601.07	2.90

10	002791	坚朗五金	142,888,560.36	2.83
11	300122	智飞生物	141,892,161.50	2.81
12	600519	贵州茅台	139,104,791.35	2.76
13	000858	五粮液	138,046,333.59	2.73
14	300498	温氏股份	135,614,953.74	2.69
15	300999	金龙鱼	134,276,739.24	2.66
16	600754	锦江酒店	134,038,858.26	2.66
17	688599	天合光能	131,760,543.51	2.61
18	603348	文灿股份	130,563,602.28	2.59
19	002594	比亚迪	128,356,733.22	2.54
20	300750	宁德时代	128,251,508.97	2.54
21	002124	天邦食品	127,730,373.46	2.53
22	603596	伯特利	115,780,003.77	2.29
23	600138	中青旅	110,781,219.18	2.19
24	688677	海泰新光	109,369,633.27	2.17
25	002459	晶澳科技	105,712,784.94	2.09
26	601012	隆基绿能	104,861,884.20	2.08
27	301073	君亭酒店	103,286,662.15	2.05
28	300026	红日药业	103,221,364.94	2.04
29	603209	兴通股份	103,169,773.20	2.04

注：买入股票金额均按买入成交金额（成交单价乘以成交数量）填列，不考虑相关交易费用。

8.4.2 累计卖出金额超出期初基金资产净值 2%或前 20 名的股票明细

金额单位：人民币元

序号	股票代码	股票名称	本期累计卖出金额	占期初基金资产净值比例（%）
1	688599	天合光能	310,487,465.20	6.15
2	002459	晶澳科技	288,145,700.98	5.71
3	601012	隆基绿能	282,204,010.66	5.59
4	300750	宁德时代	280,625,706.68	5.56
5	002531	天顺风能	201,347,954.88	3.99
6	002487	大金重工	185,027,254.69	3.67
7	603259	药明康德	169,922,884.92	3.37
8	600406	国电南瑞	165,463,096.66	3.28
9	002714	牧原股份	153,262,175.07	3.04
10	600754	锦江酒店	150,116,692.72	2.97
11	603806	福斯特	146,752,088.72	2.91

12	301073	君亭酒店	145,401,305.32	2.88
13	002594	比亚迪	142,675,038.13	2.83
14	300498	温氏股份	139,880,771.14	2.77
15	600975	新五丰	139,180,286.39	2.76
16	603606	东方电缆	135,171,010.49	2.68
17	600519	贵州茅台	132,718,538.34	2.63
18	300122	智飞生物	131,148,129.11	2.60
19	688677	海泰新光	121,495,551.46	2.41
20	300274	阳光电源	121,259,670.27	2.40
21	300759	康龙化成	120,754,001.58	2.39
22	300841	康华生物	116,579,768.66	2.31
23	600522	中天科技	113,025,843.79	2.24
24	002124	天邦食品	111,272,214.40	2.20
25	300999	金龙鱼	108,041,783.23	2.14
26	603348	文灿股份	107,369,409.98	2.13
27	600138	中青旅	106,332,362.92	2.11
28	688202	美迪西	104,252,923.69	2.07
29	600875	东方电气	101,102,393.18	2.00

注：卖出金额均按卖出成交金额（成交单价乘以成交数量）填列，不考虑相关交易费用。

8.4.3 买入股票的成本总额及卖出股票的收入总额

单位：人民币元

买入股票成本（成交）总额	8,626,055,547.41
卖出股票收入（成交）总额	9,376,843,257.11

注：买入股票成本及卖出股票收入均按买卖成交金额（成交单价乘以成交数量）填列，不考虑相关交易费用。

8.5 期末按债券品种分类的债券投资组合

金额单位：人民币元

序号	债券品种	公允价值	占基金资产净值比例（%）
1	国家债券	-	-
2	央行票据	-	-
3	金融债券	214,077,440.01	6.03
	其中：政策性金融债	-	-
4	企业债券	-	-
5	企业短期融资券	-	-
6	中期票据	-	-
7	可转债（可交换债）	-	-
8	同业存单	-	-
9	其他	-	-

10	合计	214,077,440.01	6.03
----	----	----------------	------

8.6 期末按公允价值占基金资产净值比例大小排序的前五名债券投资明细

金额单位：人民币元

序号	债券代码	债券名称	数量（张）	公允价值	占基金资产净值比例（%）
1	2220052	22 河北银行 永续债	1,000,000	97,975,945.21	2.76
2	2120064	21 恒丰银行 永续债	500,000	49,530,342.47	1.39
3	092280105	22 南京银行 永续债 01	400,000	38,132,837.26	1.07
4	092280093	22 江西银行 永续债 01	300,000	28,438,315.07	0.80

8.7 期末按公允价值占基金资产净值比例大小排序的所有资产支持证券投资明细

本基金本报告期末未持有资产支持证券。

8.8 报告期末按公允价值占基金资产净值比例大小排序的前五名贵金属投资明细

本基金本报告期末未持有贵金属投资。

8.9 期末按公允价值占基金资产净值比例大小排序的前五名权证投资明细

本基金本报告期末未持有权证。

8.10 本基金投资股指期货的投资政策

根据基金合同中对投资范围的规定，本基金不参与股指期货的投资。

8.11 报告期末本基金投资的国债期货交易情况说明

根据基金合同中对投资范围的规定，本基金不参与国债期货的投资。

8.12 投资组合报告附注

8.12.1 本基金投资的前十名证券的发行主体本期受到调查以及处罚的情况的说明

本报告期内基金投资的前十名证券的发行主体无被监管部门立案调查，无在报告编制日前一年内受到公开谴责、处罚。

8.12.2 基金投资的前十名股票是否超出基金合同规定的备选股票库情况的说明

基金投资的前十名股票，均为基金合同规定备选股票库之内股票。

8.12.3 期末其他各项资产构成

单位：人民币元

序号	名称	金额
1	存出保证金	1,112,076.69
2	应收清算款	209,951,844.26
3	应收股利	-

4	应收利息	-
5	应收申购款	141,749.43
6	其他应收款	-
7	待摊费用	-
8	其他	-
9	合计	211,205,670.38

8.12.4 期末持有的处于转股期的可转换债券明细

本基金本报告期末未持有处于转股期的可转换债券。

8.12.5 期末前十名股票中存在流通受限情况的说明

本期末本基金前十名股票中不存在流通受限情况。

§ 9 基金份额持有人信息

9.1 期末基金份额持有人户数及持有人结构

份额单位：份

持有人户数 (户)	户均持有的 基金份额	持有人结构			
		机构投资者		个人投资者	
		持有份额	占总份 额比例	持有份额	占总份 额比例
400,658	12,530.93	19,106,676.01	0.38%	5,001,510,522.89	99.62%

9.2 期末基金管理人的从业人员持有本基金的情况

项目	持有份额总数（份）	占基金总份额比例
基金管理人所有从业人员持有本基金	196.72	0.00%

注：本公司从业人员持有本基金份额总量的数量区间为 0~10 万份。

9.3 期末基金管理人的从业人员持有本开放式基金份额总量区间的情况

项目	持有基金份额总量的数量区间（万份）
本公司高级管理人员、基金投资和研究部门负责人持有本开放式基金	0
本基金基金经理持有本开放式基金	0

§ 10 开放式基金份额变动

单位：份

基金合同生效日（2007年8月17日）基金份额总额	14,956,625,039.16
本报告期期初基金份额总额	5,157,808,452.01
本报告期基金总申购份额	58,843,394.54
减:本报告期基金总赎回份额	196,034,647.65
本报告期基金拆分变动份额（份额减少以“-”填列）	-
本报告期期末基金份额总额	5,020,617,198.90

§ 11 重大事件揭示

11.1 基金份额持有人大会决议

本报告期未召开基金份额持有人大会。

11.2 基金管理人、基金托管人的专门基金托管部门的重大人事变动

2022年3月，中国农业银行总行决定王霄勇任托管业务部总裁。

2022年3月，中国农业银行总行决定王洪滨任托管业务部高级专家。

11.3 涉及基金管理人、基金财产、基金托管业务的诉讼

本报告期无涉及本基金管理人、基金财产、基金托管人业务的诉讼事项。

11.4 基金投资策略的改变

本报告期基金投资策略没有改变。

11.5 为基金进行审计的会计师事务所情况

本报告期内未改聘为本基金进行审计的会计师事务所。报告期内应支付给会计师事务所的审计费用为人民币壹拾贰万元整，目前该会计师事务所已连续为本基金提供审计服务十六个会计年度。

11.6 管理人、托管人及其高级管理人员受稽查或处罚等情况

11.6.1 管理人及其高级管理人员受稽查或处罚等情况

本报告期管理人及其高级管理人员无受到稽查或处罚情况。

11.6.2 托管人及其高级管理人员受稽查或处罚等情况

报告期内，本基金托管人及其高级管理人员在开展基金托管业务过程中无受稽查或处罚等情况。

11.7 基金租用证券公司交易单元的有关情况

11.7.1 基金租用证券公司交易单元进行股票投资及佣金支付情况

金额单位：人民币元

券商名称	交易单元 数量	股票交易		应支付该券商的佣金		备注
		成交金额	占当期股票 成交总额的比 例	佣金	占当期佣金 总量的比例	
长江证券	2	3,856,705,578.63	21.44%	3,591,758.57	21.57%	-
东吴证券	1	2,492,038,881.02	13.86%	2,320,839.47	13.94%	-
首创证券	2	2,201,493,085.78	12.24%	2,050,243.35	12.31%	-
东方证券	1	2,191,333,551.78	12.18%	2,040,792.52	12.26%	-
华泰证券	1	1,854,757,151.14	10.31%	1,727,312.45	10.37%	-
申万宏源	1	1,635,107,036.02	9.09%	1,522,769.18	9.15%	-
信达证券	1	1,007,491,758.39	5.60%	938,279.69	5.64%	-
兴业证券	1	851,380,773.44	4.73%	792,895.46	4.76%	-
中信证券	3	851,105,826.48	4.73%	792,638.89	4.76%	-
东方财富证 券	2	495,839,653.46	2.76%	362,610.87	2.18%	-
海通证券	1	294,947,259.81	1.64%	274,682.69	1.65%	-
中金公司	2	252,066,691.41	1.40%	234,752.90	1.41%	-
国泰君安	1	-	-	-	-	-
国信证券	1	-	-	-	-	退租 1
华创证券	1	-	-	-	-	-
华融证券	1	-	-	-	-	-
联讯证券	1	-	-	-	-	-
民生证券	1	-	-	-	-	-
平安证券	1	-	-	-	-	-
申港证券	1	-	-	-	-	-
天风证券	1	-	-	-	-	-

湘财证券	1	-	-	-	-	-
银河证券	1	-	-	-	-	-
招商证券	1	-	-	-	-	-
浙商证券	1	-	-	-	-	-
中信建投	2	-	-	-	-	-
中银国际	2	-	-	-	-	-
中邮证券	2	-	-	-	-	-
国金证券	1	-	-	-	-	-
广州证券	1	-	-	-	-	-
广发证券	1	-	-	-	-	-
光大证券	2	-	-	-	-	-
高华证券	2	-	-	-	-	退租 2
方正证券	1	-	-	-	-	-
德邦证券	1	-	-	-	-	-
诚浩证券	1	-	-	-	-	-
长城证券	1	-	-	-	-	-
财富证券	2	-	-	-	-	-
安信证券	1	-	-	-	-	-

注：1、选择专用交易单元的标准和程序：

(1) 券商经纪人财务状况良好、经营行为规范、风险管理先进、投资风格与中邮创业基金管理股份有限公司有互补性、在最近一年内无重大违规行为。

(2) 券商经纪人具有较强的综合服务能力：能及时、全面、定期提供高质量的关于宏观、行业、资本市场、个股分析的报告及丰富全面的信息咨询服务；有很强的分析能力，能根据中邮创业基金管理股份有限公司所管理基金的特定要求，提供研究报告，具有开发量化投资组合模型的能力以及其他综合服务能力。

(3) 券商经纪人能提供最优惠合理的佣金率：与其他券商经纪人相比，该券商经纪人能够提供最优惠合理的佣金率。

基金管理人根据以上标准进行考察后确定证券公司的选择。基金管理人与被选择的证券公司签订委托协议，报中国证监会备案并通知基金托管人。

11.7.2 基金租用证券公司交易单元进行其他证券投资的情况

金额单位：人民币元

券商名称	债券交易		债券回购交易		权证交易	
	成交金额	占当期债券成交总额的比例	成交金额	占当期债券回购成交总额的比例	成交金额	占当期权证成交总额的比例
长江证券	-	-	-	-	-	-
东吴证券	-	-	-	-	-	-
首创证券	-	-	-	-	-	-
东方证券	-	-	-	-	-	-
华泰证券	5,911,775.41	63.48%	-	-	-	-
申万宏源	1,786,785.00	19.19%	-	-	-	-
信达证券	-	-	-	-	-	-
兴业证券	-	-	-	-	-	-
中信证券	1,614,334.87	17.33%	-	-	-	-
东方财富证券	-	-	-	-	-	-
海通证券	-	-	-	-	-	-
中金公司	-	-	-	-	-	-
国泰君安	-	-	-	-	-	-
国信证券	-	-	-	-	-	-
华创证券	-	-	-	-	-	-
华融证券	-	-	-	-	-	-
联讯证券	-	-	-	-	-	-
民生证券	-	-	-	-	-	-
平安证券	-	-	-	-	-	-
申港证券	-	-	-	-	-	-
天风证券	-	-	-	-	-	-
湘财证券	-	-	-	-	-	-

银河证券	-	-	-	-	-	-
招商证券	-	-	-	-	-	-
浙商证券	-	-	-	-	-	-
中信建投	-	-	-	-	-	-
中银国际	-	-	-	-	-	-
中邮证券	-	-	-	-	-	-
国金证券	-	-	-	-	-	-
广州证券	-	-	-	-	-	-
广发证券	-	-	-	-	-	-
光大证券	-	-	-	-	-	-
高华证券	-	-	-	-	-	-
方正证券	-	-	-	-	-	-
德邦证券	-	-	-	-	-	-
诚浩证券	-	-	-	-	-	-
长城证券	-	-	-	-	-	-
财富证券	-	-	-	-	-	-
安信证券	-	-	-	-	-	-

11.8 其他重大事件

序号	公告事项	法定披露方式	法定披露日期
1	中邮创业基金管理股份有限公司关于旗下部分基金 参加国金证券股份有限公司费率优惠活动的公告	规定媒介	2022 年 1 月 11 日
2	中邮核心成长混合型证券投资基金 2021 年第 4 季度报告	规定媒介	2022 年 1 月 24 日
3	中邮创业基金管理股份有限公司关于旗下部分基金 参加国融证券股份有限公司费率优惠活动的	规定媒介	2022 年 1 月 25 日

	公告		
4	中邮创业基金管理股份有限公司 关于旗下部分基金在上海长量基金销售有限公司开通定投业务并参加其费率优惠活动的公告	规定媒介	2022 年 2 月 22 日
5	中邮创业基金管理股份有限公司 关于旗下部分基金增加北京中植基金销售有限公司为代销机构及开通相关业务的公告	规定媒介	2022 年 3 月 4 日
6	中邮创业基金管理股份有限公司 关于调整旗下部分基金在浙江同花顺基金销售有限公司申购及定投起点金额的公告	规定媒介	2022 年 3 月 8 日
7	中邮创业基金管理股份有限公司 关于旗下部分基金参加中银国际证券股份有限公司申购费率优惠活动的公告	规定媒介	2022 年 3 月 9 日
8	中邮核心成长混合型证券投资基金 2021 年年度报告	规定媒介	2022 年 3 月 11 日
9	中邮创业基金管理股份有限公司 关于调整旗下部分基金在北京雪球基金销售有限公司申购及定投起点金额的公告	规定媒介	2022 年 4 月 15 日
10	中邮核心成长混合型证券投资基金 2022 年第 1 季度报告	规定媒介	2022 年 4 月 22 日
11	中邮创业基金管理股份有限公司 关于旗下部分基金在西部证券股份有限公司开通定投业务并参加其费率优惠活动的公告	规定媒介	2022 年 4 月 25 日

12	中邮创业基金管理股份有限公司 关于旗下部分基金在广发证券股份有 限公司开通定投业务并参加其费率优惠活动的公告	规定媒介	2022 年 4 月 26 日
13	中邮创业基金管理股份有限公司 关于调整旗下部分基金在北京微动利基金销售有限公司申购及定投起点金额的公告	规定媒介	2022 年 5 月 25 日
14	中邮创业基金管理股份有限公司 关于旗下部分基金在申万宏源证券有限公司开通定投业务并参加其费率优惠活动的公告	规定媒介	2022 年 5 月 26 日
15	中邮创业基金管理股份有限公司 关于旗下部分基金在申万宏源西部证券有限公司开通定投业务并参加其费率优惠活动的公告	规定媒介	2022 年 5 月 27 日
16	中邮创业基金管理股份有限公司 关于旗下部分基金在万家财富基金销 售有限公司开通定投业务并调整其申购及定投起点金额的公告	规定媒介	2022 年 5 月 31 日
17	中邮创业基金管理股份有限公司 关于旗下部分基金在和讯信息科技有 限公司开通定投业务并参加其费率优惠活动的公告	规定媒介	2022 年 6 月 20 日
18	中邮创业基金管理股份有限公司 关于旗下部分公开募集证券投资基金 可投资北交所上市股票的风险提示性公告	规定媒介	2022 年 7 月 1 日

19	中邮创业基金管理股份有限公司 关于旗下部分基金在上海陆金所 基金销售有限公司开通定投业 务并调整其起点金额的公告	规定媒介	2022 年 7 月 12 日
20	中邮创业基金管理股份有限公司 关于调整旗下部分基金在北京雪 球基金销售有限公司申购及定 投起点金额的公告	规定媒介	2022 年 7 月 14 日
21	中邮核心成长混合型证券投资基 金招募说明书（更新）	规定媒介	2022 年 7 月 20 日
22	中邮核心成长混合型证券投资基 金基金产品资料概要（更新）	规定媒介	2022 年 7 月 20 日
23	中邮核心成长混合型证券投资基 金 2022 年第 2 季度报告	规定媒介	2022 年 7 月 21 日
24	中邮创业基金管理股份有限公司 关于旗下部分基金增加上海中正 达广基金销售有限公司为代销 机构及开通相关业务的公告	规定媒介	2022 年 7 月 26 日
25	中邮创业基金管理股份有限公司 关于调整旗下部分基金在中国人 寿保险股份有限公司申购及定 投起点金额的公告	规定媒介	2022 年 8 月 8 日
26	中邮核心成长混合型证券投资基 金基金产品资料概要（更新）	规定媒介	2022 年 8 月 30 日
27	中邮核心成长混合型证券投资基 金基金经理变更公告	规定媒介	2022 年 8 月 30 日
28	中邮核心成长混合型证券投资基 金招募说明书（更新）	规定媒介	2022 年 8 月 30 日
29	中邮核心成长混合型证券投资基	规定媒介	2022 年 8 月 31 日

	金 2022 年中期报告		
30	中邮创业基金管理股份有限公司 关于旗下部分基金在北京新浪仓 石基 金销售有限公司开通定投 业务并调整其申购及定投起点金 额的公告	规定媒介	2022 年 10 月 17 日
31	中邮核心成长混合型证券投资基 金 2022 年第 3 季度报告	规定媒介	2022 年 10 月 26 日
32	中邮创业基金管理股份有限公司 关于旗下部分基金在直销平台开 展费率优惠活动的公告	规定媒介	2022 年 11 月 14 日

§ 12 影响投资者决策的其他重要信息

12.1 报告期内单一投资者持有基金份额比例达到或超过 20%的情况

无。

12.2 影响投资者决策的其他重要信息

无。

§ 13 备查文件目录

13.1 备查文件目录

1. 中国证监会批准中邮核心成长混合型证券投资基金募集的文件
2. 《中邮核心成长混合型证券投资基金基金合同》
3. 《中邮核心成长混合型证券投资基金托管协议》
4. 《中邮核心成长混合型证券投资基金招募说明书》
5. 基金管理人业务资格批件、营业执照
6. 基金托管人业务资格批件、营业执照
7. 报告期内基金管理人在规定报刊上披露的各项公告

13.2 存放地点

基金管理人或基金托管人的办公场所。

13.3 查阅方式

投资者可于营业时间查阅，或登陆基金管理人网站查阅。

投资者可在营业时间免费查阅。也可在支付工本费后，在合理时间内取得上述文件的复印件。

投资者对本报告书如有疑问，可咨询基金管理人中邮创业基金管理股份有限公司。

客户服务中心电话：010-58511618 400-880-1618

基金管理人网址：www.postfund.com.cn

中邮创业基金管理股份有限公司

2023 年 3 月 30 日