

平安中证 500 交易型开放式指数证券投资  
基金  
2022 年年度报告

2022 年 12 月 31 日

基金管理人：平安基金管理有限公司

基金托管人：平安银行股份有限公司

送出日期：2023 年 3 月 31 日

## § 1 重要提示及目录

### 1.1 重要提示

基金管理人的董事会、董事保证本报告所载资料不存在虚假记载、误导性陈述或重大遗漏，并对其内容的真实性、准确性和完整性承担个别及连带的法律责任。本年度报告已经三分之二以上独立董事签字同意，并由董事长签发。

基金托管人平安银行股份有限公司根据本基金合同规定，于 2023 年 03 月 30 日复核了本报告中的财务指标、净值表现、利润分配情况、财务会计报告、投资组合报告等内容，保证复核内容不存在虚假记载、误导性陈述或者重大遗漏。

基金管理人承诺以诚实信用、勤勉尽责的原则管理和运用基金资产，但不保证基金一定盈利。

基金的过往业绩并不代表其未来表现。投资有风险，投资者在作出投资决策前应仔细阅读本基金的招募说明书及其更新。

本报告除特别注明外，金额单位均为人民币元。

本报告期自 2022 年 01 月 01 日起至 12 月 31 日止。

## 1.2 目录

<b>§ 1 重要提示及目录</b> .....	<b>2</b>
1.1 重要提示 .....	2
1.2 目录 .....	3
<b>§ 2 基金简介</b> .....	<b>5</b>
2.1 基金基本情况 .....	5
2.2 基金产品说明 .....	5
2.3 基金管理人和基金托管人 .....	5
2.4 信息披露方式 .....	6
2.5 其他相关资料 .....	6
<b>§ 3 主要财务指标、基金净值表现及利润分配情况</b> .....	<b>6</b>
3.1 主要会计数据和财务指标 .....	6
3.2 基金净值表现 .....	7
3.3 其他指标 .....	9
3.4 过去三年基金的利润分配情况 .....	9
<b>§ 4 管理人报告</b> .....	<b>9</b>
4.1 基金管理人及基金经理情况 .....	9
4.2 管理人对报告期内本基金运作合规守信情况的说明 .....	11
4.3 管理人对报告期内公平交易情况的专项说明 .....	12
4.4 管理人对报告期内基金的投资策略和业绩表现的说明 .....	13
4.5 管理人对宏观经济、证券市场及行业走势的简要展望 .....	13
4.6 管理人内部有关本基金的监察稽核工作情况 .....	13
4.7 管理人对报告期内基金估值程序等事项的说明 .....	14
4.8 管理人对报告期内基金利润分配情况的说明 .....	14
4.9 报告期内管理人对本基金持有人数或基金资产净值预警情形的说明 .....	14
<b>§ 5 托管人报告</b> .....	<b>14</b>
5.1 报告期内本基金托管人合规守信情况声明 .....	14
5.2 托管人对报告期内本基金投资运作合规守信、净值计算、利润分配等情况的说明 .....	14
5.3 托管人对本年度报告中财务信息等内容的真实、准确和完整发表意见 .....	15
<b>§ 6 审计报告</b> .....	<b>15</b>
6.1 审计报告基本信息 .....	15
6.2 审计报告的基本内容 .....	15
<b>§ 7 年度财务报表</b> .....	<b>17</b>
7.1 资产负债表 .....	17
7.2 利润表 .....	18
7.3 净资产（基金净值）变动表 .....	20
7.4 报表附注 .....	23
<b>§ 8 投资组合报告</b> .....	<b>71</b>
8.1 期末基金资产组合情况 .....	71

8.2 报告期末按行业分类的股票投资组合 .....	71
8.3 期末按公允价值占基金资产净值比例大小排序的所有股票投资明细 .....	73
8.4 报告期内股票投资组合的重大变动 .....	85
8.5 期末按债券品种分类的债券投资组合 .....	87
8.6 期末按公允价值占基金资产净值比例大小排序的前五名债券投资明细 .....	87
8.7 期末按公允价值占基金资产净值比例大小排序的所有资产支持证券投资明细 .....	87
8.8 报告期末按公允价值占基金资产净值比例大小排序的前五名贵金属投资明细 .....	87
8.9 期末按公允价值占基金资产净值比例大小排序的前五名权证投资明细 .....	87
8.10 本基金投资股指期货的投资政策 .....	87
8.11 报告期末本基金投资的国债期货交易情况说明 .....	87
8.12 投资组合报告附注 .....	87
<b>§ 9 基金份额持有人信息 .....</b>	<b>89</b>
9.1 期末基金份额持有人户数及持有人结构 .....	89
9.2 期末上市基金前十名持有人 .....	89
9.3 期末基金管理人的从业人员持有本基金的情况 .....	90
9.4 期末基金管理人的从业人员持有本开放式基金份额总量区间情况 .....	90
9.5 期末兼任私募资产管理计划投资经理的基金经理本人及其直系亲属持有本人管理的产品情况 .....	90
<b>§ 10 开放式基金份额变动 .....</b>	<b>90</b>
<b>§ 11 重大事件揭示 .....</b>	<b>90</b>
11.1 基金份额持有人大会决议 .....	90
11.2 基金管理人、基金托管人的专门基金托管部门的重大人事变动 .....	90
11.3 涉及基金管理人、基金财产、基金托管业务的诉讼 .....	90
11.4 基金投资策略的改变 .....	91
11.5 为基金进行审计的会计师事务所情况 .....	91
11.6 管理人、托管人及其高级管理人员受稽查或处罚等情况 .....	91
11.7 基金租用证券公司交易单元的有关情况 .....	91
11.8 其他重大事件 .....	95
<b>§ 12 影响投资者决策的其他重要信息 .....</b>	<b>96</b>
12.1 报告期内单一投资者持有基金份额比例达到或超过 20%的情况 .....	96
12.2 影响投资者决策的其他重要信息 .....	97
<b>§ 13 备查文件目录 .....</b>	<b>97</b>
13.1 备查文件目录 .....	97
13.2 存放地点 .....	97
13.3 查阅方式 .....	97

## § 2 基金简介

### 2.1 基金基本情况

基金名称	平安中证 500 交易型开放式指数证券投资基金
基金简称	平安中证 500ETF
场内简称	平安中证 500ETF
基金主代码	510590
基金运作方式	交易型开放式
基金合同生效日	2018 年 3 月 23 日
基金管理人	平安基金管理有限公司
基金托管人	平安银行股份有限公司
报告期末基金份额总额	97,986,121.00 份
基金合同存续期	不定期
基金份额上市的证券交易所	上海证券交易所
上市日期	2018 年 5 月 4 日

### 2.2 基金产品说明

投资目标	紧密跟踪标的指数表现，追求跟踪偏离度和跟踪误差的最小化。本基金力争将日均跟踪偏离度的绝对值控制在 0.2% 以内，年化跟踪误差控制在 2% 以内。
投资策略	本基金主要采取完全复制法，即完全按照标的指数的成份股组成及其权重构建投资组合，并根据标的指数成份股及其权重的变动进行相应调整。当预期指数成份股发生调整和成份股发生配股、增发、分红等行为时，或因基金的申购和赎回等对本基金跟踪标的指数的效果可能带来影响时，或因某些特殊情况导致流动性不足时，或其他原因导致无法有效复制和跟踪标的指数时，基金管理人可以对投资组合管理进行适当变通和调整，从而使得投资组合紧密地跟踪标的指数。
业绩比较基准	中证 500 指数收益率
风险收益特征	本基金属于股票型基金，其预期的风险与预期收益高于混合型基金、债券型基金与货币市场基金。同时本基金为交易型开放式指数基金，采用完全复制法跟踪标的指数表现，具有与标的指数以及标的指数所代表的股票相似的风险收益特征。

### 2.3 基金管理人和基金托管人

项目		基金管理人	基金托管人
名称		平安基金管理有限公司	平安银行股份有限公司
信息披露负责人	姓名	陈特正	李帅帅
	联系电话	0755-22626828	0755-25878287
	电子邮箱	fundservice@pingan.com.cn	LISHUAISHUA1130@pingan.com.cn
客户服务电话		400-800-4800	95511-3
传真		0755-23997878	0755-82080387

注册地址	深圳市福田区福田街道益田路 5033 号平安金融中心 34 层	广东省深圳市罗湖区深南东路 5047 号
办公地址	深圳市福田区福田街道益田路 5033 号平安金融中心 34 层	广东省深圳市福田区益田路 5023 号平安金融中心 B 座 26 楼
邮政编码	518048	518001
法定代表人	罗春风	谢永林

## 2.4 信息披露方式

本基金选定的信息披露报纸名称	上海证券报
登载基金年度报告正文的管理人互联网网址	<a href="http://www.fund.pingan.com">http://www.fund.pingan.com</a>
基金年度报告备置地点	深圳市福田区福田街道益田路 5033 号平安金融中心 34 层

## 2.5 其他相关资料

项目	名称	办公地址
会计师事务所	安永华明会计师事务所（特殊普通合伙）	北京市东城区东长安街 1 号东方广场安永大楼 17 层 01-12 室
注册登记机构	中国证券登记结算有限责任公司	北京市西城区太平桥大街 17 号

## § 3 主要财务指标、基金净值表现及利润分配情况

### 3.1 主要会计数据和财务指标

金额单位：人民币元

3.1.1 期间数据和指标	2022 年	2021 年	2020 年
本期已实现收益	-26,393,284.28	295,897,255.40	440,568,133.27
本期利润	-215,641,580.20	229,486,834.33	554,940,768.00
加权平均基金份额本期利润	-1.9042	1.2586	1.5827
本期加权平均净值利润率	-29.71%	17.28%	25.87%
本期基金份额净值增长率	-18.36%	19.00%	26.14%
3.1.2 期末数据和指标	2022 年末	2021 年末	2020 年末
期末可供分配利润	4,264,119.82	245,983,494.81	194,198,922.28

期末可供分配基金份额利润	0.0435	1.4009	0.6810
期末基金资产净值	591,506,644.45	1,298,292,086.48	1,948,846,645.07
期末基金份额净值	6.0366	7.3940	6.8336
3.1.3 累计期末指标	2022 年末	2021 年末	2020 年末
基金份额累计净值增长率	10.78%	35.68%	14.02%

注：1. 本期已实现收益指基金本期利息收入、投资收益、其他收入（不含公允价值变动收益）扣除相关费用和信用减值损失后的余额，本期利润为本期已实现收益加上本期公允价值变动收益；

2. 期末可供分配利润采用期末资产负债表中未分配利润与未分配利润中已实现部分的孰低数（为期末余额，而非当期发生数）；

3. 上述基金业绩指标不包括持有人认购或交易基金的各项费用，计入费用后实际收益水平要低于所列数字。

## 3.2 基金净值表现

### 3.2.1 基金份额净值增长率及其与同期业绩比较基准收益率的比较

阶段	份额净值增长率①	份额净值增长率标准差②	业绩比较基准收益率③	业绩比较基准收益率标准差④	①-③	②-④
过去三个月	2.87%	1.02%	2.63%	1.03%	0.24%	-0.01%
过去六个月	-7.98%	1.09%	-9.14%	1.10%	1.16%	-0.01%
过去一年	-18.36%	1.37%	-20.31%	1.38%	1.95%	-0.01%
过去三年	22.54%	1.34%	11.33%	1.35%	11.21%	-0.01%
自基金合同生效起至今	10.78%	1.39%	-3.88%	1.41%	14.66%	-0.02%

### 3.2.2 自基金合同生效以来基金份额累计净值增长率变动及其与同期业绩比较基准收益率变动的比较

平安中证500ETF累计净值增长率与同期业绩比较基准收益率的历史走势对比图

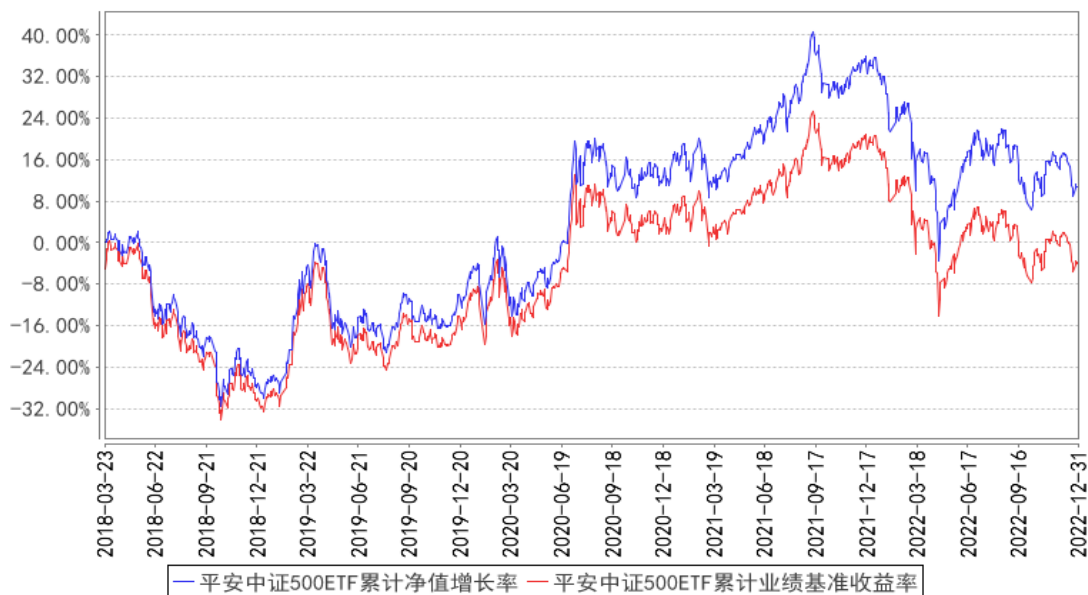

注：1、本基金基金合同于 2018 年 03 月 23 日正式生效；

2、按照本基金的基金合同规定，基金管理人应当自基金合同生效之日起六个月内使基金的投资组合比例符合基金合同的约定，截至报告期末本基金已完成建仓，建仓期结束时各项资产配置比例符合基金合同约定。

### 3.2.3 自基金合同生效以来基金每年净值增长率及其与同期业绩比较基准收益率的比较

平安中证500ETF基金每年净值增长率与同期业绩比较基准收益率的对比图

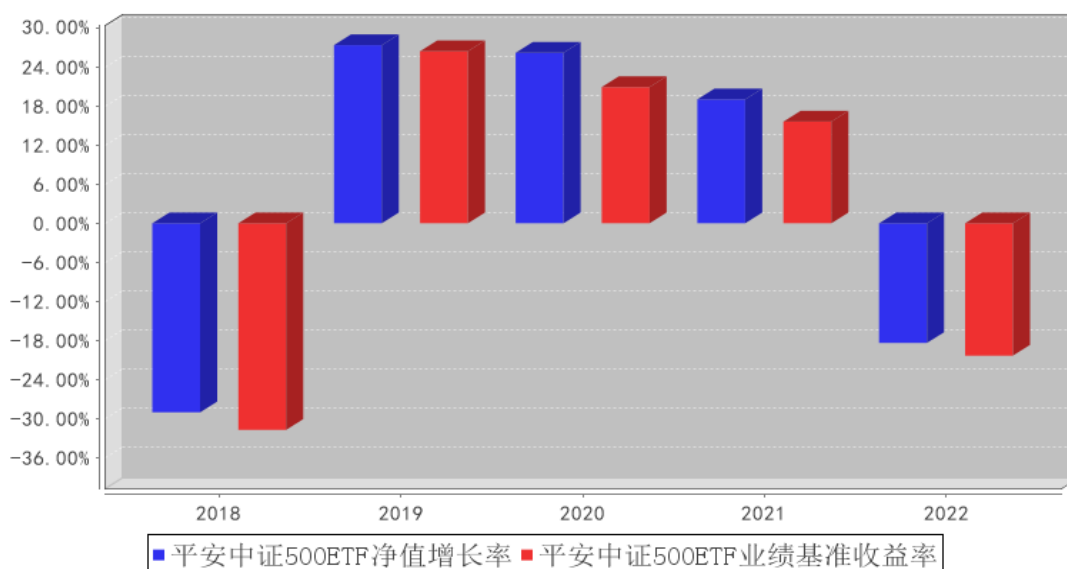

注：本基金合同于 2018 年 03 月 23 日正式生效，合同生效当年按实际存续期计算，不按整个自然年度进行折算。



### 3.3 其他指标

注：本基金本报告期内无其他指标。

### 3.4 过去三年基金的利润分配情况

单位：人民币元

年度	每 10 份基金份额分 红数	现金形式发放总额	再投资形式发放总 额	年度利润分配合计	备注
2022 年	-	-	-	-	-
2021 年	7.0000	118,990,284.70	-	118,990,284.70	-
2020 年	-	-	-	-	-
合计	7.0000	118,990,284.70	-	118,990,284.70	-

## § 4 管理人报告

### 4.1 基金管理人及基金经理情况

#### 4.1.1 基金管理人及其管理基金的经验

平安基金管理有限公司成立于 2011 年 1 月 7 日，平安基金总部位于深圳，注册资本为 13 亿元人民币。作为中国平安集团旗下成员，平安基金“以专业承载信赖”，为海内外各类机构和个人投资者提供专业、全面的资产管理服务。依托中国平安集团综合金融优势，平安基金建立了以固收投资、权益投资、指数投资、资产配置、资产证券化、专户六大业务板块（其中资产证券化及非标专户业务通过旗下全资子公司深圳平安汇通投资管理有限公司开展）。基于平安集团四大研究院和集团整体科技基础设施，平安基金构建了以智能投研、智能运营、智能销售、智慧风控四大应用方向为基础的资产管理智能解决方案，致力于成为国内领先的科技赋能型智慧资产管理公司。截至 2022 年 12 月 31 日，平安基金共管理 181 只公募基金，公募资产管理总规模约为 5080.52 亿元人民币。

#### 4.1.2 基金经理（或基金经理小组）及基金经理助理简介

姓名	职务	任本基金的基金经理 (助理) 期限		证券从 业年限	说明
		任职日期	离任日期		
成钧	ETF 指数 投资中心 投资执行 总经理， 平安中证 500 交易 型开放式 指数证券 投资基金 基金经理	2018 年 3 月 23 日	-	12 年	成钧先生，上海交通大学博士，南京大学和上海证券交易所博士后，曾任职于上海证券交易所、国泰基金管理有限公司、嘉实基金管理有限公司、中国平安人寿保险股份有限公司。2017 年 2 月加入平安基金管理有限公司，现任 ETF 指数投资中心投资执行总经理。同时担任平安沪深 300 交易型开放式指数证券投资基金、平安中证 500 交易型开放式指数证券投资基金、平安沪深 300 交易型开放式指数证券投

					资基金联接基金、平安 MSCI 中国 A 股国际交易型开放式指数证券投资基金联接基金、平安中证 500 交易型开放式指数证券投资基金联接基金、平安创业板交易型开放式指数证券投资基金、平安中债-中高等级公司债利差因子交易型开放式指数证券投资基金、平安中证 5-10 年期国债活跃券交易型开放式指数证券投资基金、平安股息精选沪港深股票型证券投资基金、平安富时中国国企开放共赢交易型开放式指数证券投资基金、平安中证新能源汽车产业交易型开放式指数证券投资基金发起式联接基金、平安中证光伏产业指数型发起式证券投资基金、平安中证港股通医药卫生综合交易型开放式指数证券投资基金、平安上海金交易型开放式证券投资基金基金经理。
王仁增	平安中证 500 交易型开放式指数证券投资基金基金经理助理	2021 年 7 月 8 日	-	8 年	王仁增先生，南开大学世界经济专业硕士研究生。曾先后担任财通基金管理有限公司产品经理、华安基金管理有限公司高级产品经理。2021 年 6 月加入平安基金管理有限公司，现任 ETF 指数投资中心高级研究员、平安中债-0-3 年国开行债券交易型开放式指数证券投资基金基金经理，同时担任平安沪深 300 交易型开放式指数证券投资基金、平安中证 500 交易型开放式指数证券投资基金、平安 MSCI 中国 A 股国际交易型开放式指数证券投资基金、平安 MSCI 中国 A 股低波动交易型开放式指数证券投资基金、平安港股通恒生中国企业交易型开放式指数证券投资基金、平安中证 5-10 年期国债活跃券交易型开放式指数证券投资基金、平安中债-中高等级公司债利差因子交易型开放式指数证券投资基金、平安创业板交易型开放式指数证券投资基金、平安中证人工智能主题交易型开放式指数证券投资基金、平安中证粤港澳大湾区发展主题交易型开放式指数证券投资基金、平安中证新能源汽车产业交易型开放式指数证券投资基金、平安 MSCI 中国 A 股国际交易型开放式指数证券投资基金联接基金、平安沪深 300 交易型开放式指数证券投资基金联接基金、平安中证 500 交易型开放式指数证券投资基金联接基金、平安创业板交

					易型开放式指数证券投资基金联接基金、平安中证畜牧养殖交易型开放式指数证券投资基金、平安中证光伏产业交易型开放式指数证券投资基金、平安中证医药及医疗器械创新交易型开放式指数证券投资基金、平安富时中国国企开放共赢交易型开放式指数证券投资基金、平安中证消费电子主题交易型开放式指数证券投资基金、平安中证沪港深线上消费主题交易型开放式指数证券投资基金、平安中证港股通医药卫生综合交易型开放式指数证券投资基金、平安中证新材料主题交易型开放式指数证券投资基金、平安中证新能源汽车产业交易型开放式指数证券投资基金发起式联接基金、平安中证光伏产业指数型发起式证券投资基金、平安上海金交易型开放式证券投资基金、平安中证医药及医疗器械创新指数型发起式证券投资基金、平安中证消费电子主题交易型开放式指数证券投资基金发起式联接基金基金经理助理。
王宁	平安中证 500 交易型开放式指数证券投资基金基金经理助理	2020 年 11 月 18 日	2022 年 7 月 18 日	5 年	王宁宁女士，法国雷恩高等商学院硕士，曾任平安道远投资管理（上海）有限公司量化投资部助理产品经理，2018 年 11 月加入平安基金管理有限公司，曾任 ETF 指数投资中心指数研究员、基金经理助理。

注：1、对基金的首任基金经理，其“任职日期”为基金合同生效日，“离任日期”为根据公司决定确认的解聘日期；对此后的非首任基金经理，“任职日期”和“离任日期”分别指根据公司决定确认的聘任日期和解聘日期。

2、证券从业的含义遵从行业协会《证券业从业人员资格管理办法》的相关规定。

#### 4.1.3 期末兼任私募资产管理计划投资经理的基金经理同时管理的产品情况

注：无。

#### 4.1.4 基金经理薪酬机制

本基金本报告期内基金经理无兼任私募资产管理计划投资经理的情况。

#### 4.2 管理人对报告期内本基金运作合规守信情况的说明

本报告期内，本基金管理人严格遵守《中华人民共和国证券投资基金法》等有关法律法规、中国证监会和本基金基金合同的规定，本着诚实信用、勤勉尽责的原则管理和运用基金资产，在

严格控制风险的基础上，为基金份额持有人谋求最大利益。本报告期内，本基金运作整体合法合规，没有损害基金份额持有人利益。基金的投资范围、投资比例及投资组合符合有关法律法规及基金合同的规定。

### 4.3 管理人对报告期内公平交易情况的专项说明

#### 4.3.1 公平交易制度和控制方法

本报告期内，根据《证券投资基金管理公司公平交易制度指导意见》，本基金管理人严格遵守《平安基金管理有限公司公平交易制度》、《平安基金管理有限公司异常交易监控与报告制度》，严格执行法律法规及制度要求，从以下五个方面对交易行为进行严格控制：一是搭建平等的投资信息平台，合理设置各类资产管理业务之间以及各类资产管理业务内部的组织结构，在保证各投资组合投资决策相对独立性的同时，确保其在获得投资信息、投资建议和实施投资决策等方面享有公平的机会。二是制定公平交易规则，建立科学的投资决策体系，加强交易执行环节的内部控制，并通过工作制度、流程和技术手段保证公平交易原则的实现。三是加强对投资交易行为的监察稽核力度，建立有效的异常交易行为日常监控和分析评估制度，通过对投资交易行为的监控、分析评估和信息披露来加强对公平交易过程和结果的监督。四是明确报告制度和路线，根据法规及公司内部要求，分别于每季度和每年度对公司管理的不同投资组合的投资业绩进行分析、评估，形成分析报告，由法律合规监察部、督察长、总经理签署后，妥善保存备查，如果发现涉嫌违背公平交易原则的行为，及时向公司管理层汇报并采取相关控制和改进措施。五是建立投资组合投资信息的管理及保密制度，不同投资组合经理之间的持仓和交易等重大非公开投资信息相互隔离。

#### 4.3.2 公平交易制度的执行情况

本报告期内，本基金管理人严格执行《证券投资基金管理公司公平交易制度指导意见》，完善相应制度及流程，通过系统和人工等各种方式在各业务环节严格控制交易公平执行，公平对待旗下管理的所有基金和投资组合。

本基金管理人按日内、3日内、5日内三个不同的时间窗口，对本基金管理人管理的全部投资组合在本报告期内的交易情况进行了同向交易价差分析，各投资组合交易过程中不存在显著的交易价差，不存在不公平交易的情况。

#### 4.3.3 异常交易行为的专项说明

本基金于本报告期内不存在异常交易行为。

报告期内，所有投资组合参与的交易所公开竞价同日反向交易成交较少的单边交易量未超过该证券当日成交量的 5%。

## 4.4 管理人对报告期内基金的投资策略和业绩表现的说明

### 4.4.1 报告期内基金投资策略和运作分析

本基金投资于中证 500 指数。在投资管理上，继续采取完全复制的管理办法跟踪指数，利用量化科技系统进行精细化组合管理，高度重视绩效归因在组合管理中的反馈作用，勤勉尽责，严格控制跟踪偏离度和跟踪误差。报告期内，本基金的日均偏离度为 0.02%，年化跟踪误差 0.45%，较好地实现了本基金的投资目标。

### 4.4.2 报告期内基金的业绩表现

截至本报告期末本基金份额净值为 6.0366 元，本报告期基金份额净值增长率为-18.36%，业绩比较基准收益率为-20.31%。

## 4.5 管理人对宏观经济、证券市场及行业走势的简要展望

展望 2023 年，全球经济大概率逐渐步入衰退，但幅度较温和，全球通胀趋于回落，美联储紧缩也逐步接近尾声。随着国内经济的修复，海外资金配置 A 股的比例仍有较大的提升空间，预计外资将继续流入。国内方面，随着疫情和防控政策的不断优化，经济趋于复苏。货币政策方面，预计稳增长仍然是首要目标，货币政策整体偏宽松，降准降息仍然可期。财政政策方面，由于国内经济修复叠加海外衰退，经济压力仍然较大，财政政策仍会较为积极，会更多在减税降费方面发力，降低实体企业经营成本。消费方面，随着疫情防控持续优化，消费复苏是大趋势，此外汽车和家电等大宗消费促进政策会逐步落地，预计持续复苏，服务消费也有望逐步复苏。基建方面，作为稳增长重要抓手，目前基建项目储备和资金支持较充裕，韧性较强。综上，我们对 2023 年权益资产的前景保持相对乐观。

作为基金管理人，我们将继续坚持紧密跟踪标的指数表现的投资目标，追求跟踪偏离度和跟踪误差的最小化。

## 4.6 管理人内部有关本基金的监察稽核工作情况

本报告期内，本基金管理人坚持一切从规范运作、防范风险、保护基金份额持有人利益出发，严格遵守国家有关法律法规和行业监管规则，在进一步梳理完善内部控制制度和业务流程的同时，确保各项法规和管理制度的落实。公司法律合规监察部按照规定的权限和程序，通过合规评审、合规检视等各项合规管理措施以及实时监控、定期检查、专项检查等方法，对基金的投资运作、基金销售、基金运营、客户服务和信息披露等进行了重点监控与稽核，发现问题及时提出改进建议，并督促相关部门进行整改，同时定期向董事会和公司管理层出具监察稽核报告。公司重视对员工的合规培训，开展了多次培训活动，加强对员工行为的管理，增强员工合规意识。公司还通过网站等多种形式进行了投资者教育工作。报告期内，本基金管理人所管理的基金运作合法合规，

基金合同得到严格履行，有效保障了基金份额持有人利益。本基金管理人将继续以风险控制为核心，提高监察稽核工作的科学性和有效性，切实保障基金安全、合规运作。

#### 4.7 管理人对报告期内基金估值程序等事项的说明

本基金管理人按照企业会计准则、中国证监会相关规定、中国证券投资基金业协会相关指引和基金合同关于估值的约定，对基金所持有的投资品种进行估值。本基金托管人根据法律法规要求履行估值及净值计算的复核责任。

本基金管理人设有估值委员会，由研究中心及投资管理部门、运营部、风险管理室及法律合规监察部相关人员组成。估值委员会负责公司基金估值政策、程序及方法的制定和修订，负责定期审议公司估值政策、程序及方法的科学合理性，保证基金估值的公平、合理。估值委员会的相关人员均具有一定年限的专业从业经验，具有良好的专业能力，并能在相关工作中保持独立性。

基金管理人改变估值技术，导致基金资产净值发生重大变化的，对所采用的相关估值技术、假设及输入值的适当性咨询会计师事务所的专业意见。

本报告期内，参与估值流程各方之间无重大利益冲突。

本基金管理人已与第三方定价服务机构签署服务协议，由其按约定提供相关参考数据。

#### 4.8 管理人对报告期内基金利润分配情况的说明

报告期内本基金未进行利润分配，符合基金合同的约定。

#### 4.9 报告期内管理人对本基金持有人数或基金资产净值预警情形的说明

本基金本报告期内未出现连续 20 个工作日基金份额持有人数低于 200 人、基金资产净值低于 5,000 万元的情形。

## § 5 托管人报告

### 5.1 报告期内本基金托管人遵规守信情况声明

本报告期，平安银行股份有限公司在本基金的托管过程中，严格遵守了《证券投资基金法》、基金合同、托管协议和其他有关规定，不存在损害基金份额持有人利益的行为，完全尽职尽责地履行了基金托管人应尽的义务。

### 5.2 托管人对报告期内本基金投资运作遵规守信、净值计算、利润分配等情况的说明

本报告期，本托管人按照国家有关规定、基金合同、托管协议和其他有关规定，对本基金的基金资产净值计算、基金费用开支等方面进行了认真的复核，对本基金的投资运作方面进行了监督，未发现基金管理人有关损害基金份额持有人利益的行为。

### 5.3 托管人对本年度报告中财务信息等内容的真实、准确和完整发表意见

本报告期，本托管人复核的财务指标、净值表现、利润分配情况、财务会计报告、投资组合报告等内容真实、准确、完整。

## § 6 审计报告

### 6.1 审计报告基本信息

财务报表是否经过审计	是
审计意见类型	标准无保留意见
审计报告编号	安永华明(2023)审字第 60937497_H20 号

### 6.2 审计报告的基本内容

审计报告标题	审计报告
审计报告收件人	平安中证 500 交易型开放式指数证券投资基金全体基金份额持有人
审计意见	<p>我们审计了平安中证 500 交易型开放式指数证券投资基金的财务报表，包括 2022 年 12 月 31 日的资产负债表，2022 年度的利润表、净资产（基金净值）变动表以及相关财务报表附注。</p> <p>我们认为，后附的平安中证 500 交易型开放式指数证券投资基金的财务报表在所有重大方面按照企业会计准则的规定编制，公允反映了平安中证 500 交易型开放式指数证券投资基金 2022 年 12 月 31 日的财务状况以及 2022 年度的经营成果和净值变动情况。</p>
形成审计意见的基础	<p>我们按照中国注册会计师审计准则的规定执行了审计工作。审计报告的“注册会计师对财务报表审计的责任”部分进一步阐述了我们在这些准则下的责任。按照中国注册会计师职业道德守则，我们独立于平安中证 500 交易型开放式指数证券投资基金，并履行了职业道德方面的其他责任。我们相信，我们获取的审计证据是充分、适当的，为发表审计意见提供了基础。</p>
强调事项	—
其他事项	—
其他信息	<p>平安中证 500 交易型开放式指数证券投资基金管理层对其他信息负责。其他信息包括年度报告中涵盖的信息，但不包括财务报表和我们的审计报告。</p> <p>我们对财务报表发表的审计意见不涵盖其他信息，我们也不对其他信息发表任何形式的鉴证结论。</p> <p>结合我们对财务报表的审计，我们的责任是阅读其他信息，在此过程中，考虑其他信息是否与财务报表或我们在审计过程中了解到的情况存在重大不一致或者似乎存在重大错报。</p> <p>基于我们已执行的工作，如果我们确定其他信息存在重大错报，我们应当报告该事实。在这方面，我们无任何事项需</p>

	要报告。
管理层和治理层对财务报表的责任	<p>管理层负责按照企业会计准则的规定编制财务报表，使其实现公允反映，并设计、执行和维护必要的内部控制，以使财务报表不存在由于舞弊或错误导致的重大错报。</p> <p>在编制财务报表时，管理层负责评估平安中证 500 交易型开放式指数证券投资基金的持续经营能力，披露与持续经营相关的事项（如适用），并运用持续经营假设，除非计划进行清算、终止运营或别无其他现实的选择。</p> <p>治理层负责监督平安中证 500 交易型开放式指数证券投资基金的财务报告过程。</p>
注册会计师对财务报表审计的责任	<p>我们的目标是对财务报表整体是否不存在由于舞弊或错误导致的重大错报获取合理保证，并出具包含审计意见的审计报告。合理保证是高水平的保证，但并不能保证按照审计准则执行的审计在某一重大错报存在时总能发现。错报可能由于舞弊或错误导致，如果合理预期错报单独或汇总起来可能影响财务报表使用者依据财务报表作出的经济决策，则通常认为错报是重大的。</p> <p>在按照审计准则执行审计工作的过程中，我们运用职业判断，并保持职业怀疑。同时，我们也执行以下工作：</p> <p>（1）识别和评估由于舞弊或错误导致的财务报表重大错报风险，设计和实施审计程序以应对这些风险，并获取充分、适当的审计证据，作为发表审计意见的基础。由于舞弊可能涉及串通、伪造、故意遗漏、虚假陈述或凌驾于内部控制之上，未能发现由于舞弊导致的重大错报的风险高于未能发现由于错误导致的重大错报的风险。</p> <p>（2）了解与审计相关的内部控制，以设计恰当的审计程序，但目的并非对内部控制的有效性发表意见。</p> <p>（3）评价管理层选用会计政策的恰当性和作出会计估计及相关披露的合理性。</p> <p>（4）对管理层使用持续经营假设的恰当性得出结论。同时，根据获取的审计证据，就可能对平安中证 500 交易型开放式指数证券投资基金持续经营能力产生重大疑虑的事项或情况是否存在重大不确定性得出结论。如果我们得出结论认为存在重大不确定性，审计准则要求我们在审计报告中提请报表使用者注意财务报表中的相关披露；如果披露不充分，我们应当发表非无保留意见。我们的结论基于截至审计报告日可获得的信息。然而，未来的事项或情况可能导致平安中证 500 交易型开放式指数证券投资基金不能持续经营。</p> <p>（5）评价财务报表的总体列报（包括披露）、结构和内容，并评价财务报表是否公允反映相关交易和事项。</p> <p>我们与治理层就计划的审计范围、时间安排和重大审计发现等事项进行沟通，包括沟通我们在审计中识别出的值得关注的内部控制缺陷。</p>
会计师事务所的名称	安永华明会计师事务所（特殊普通合伙）



注册会计师的姓名	高 鹤	黄伟煌
会计师事务所的地址	北京市东城区东长安街 1 号东方广场安永大楼 17 层 01-12 室	
审计报告日期	2023 年 3 月 27 日	

## § 7 年度财务报表

### 7.1 资产负债表

会计主体：平安中证 500 交易型开放式指数证券投资基金

报告截止日：2022 年 12 月 31 日

单位：人民币元

资 产	附注号	本期末 2022 年 12 月 31 日	上年度末 2021 年 12 月 31 日
<b>资 产：</b>			
银行存款	7.4.7.1	2,896,496.37	7,721,423.23
结算备付金		2,493,407.65	4,146,811.76
存出保证金		1,684,268.41	6,245,026.74
交易性金融资产	7.4.7.2	580,150,793.56	1,261,603,631.98
其中：股票投资		580,150,793.56	1,261,603,631.98
基金投资		-	-
债券投资		-	-
资产支持证券投资		-	-
贵金属投资		-	-
其他投资		-	-
衍生金融资产	7.4.7.3	-	-
买入返售金融资产	7.4.7.4	-1,463.01	15,000,000.00
债权投资	7.4.7.5	-	-
其中：债券投资		-	-
资产支持证券投资		-	-
其他投资		-	-
其他债权投资	7.4.7.6	-	-
其他权益工具投资	7.4.7.7	-	-
应收清算款		5,002,925.02	5,119,023.26
应收股利		-	3,400.00
应收申购款		-	-
递延所得税资产		-	-
其他资产	7.4.7.8	14,737.87	31,291.05
资产总计		592,241,165.87	1,299,870,608.02
<b>负债和净资产</b>	<b>附注号</b>	<b>本期末 2022 年 12 月 31 日</b>	<b>上年度末 2021 年 12 月 31 日</b>
<b>负 债：</b>			
短期借款		-	-
交易性金融负债		-	-

衍生金融负债	7.4.7.3	-	-
卖出回购金融资产款		-	-
应付清算款		-	-
应付赎回款		-	-
应付管理人报酬		255,552.28	531,770.56
应付托管费		51,110.45	106,354.11
应付销售服务费		-	-
应付投资顾问费		-	-
应交税费		-	57,542.34
应付利润		-	-
递延所得税负债		-	-
其他负债	7.4.7.9	427,858.69	882,854.53
负债合计		734,521.42	1,578,521.54
<b>净资产：</b>			
实收基金	7.4.7.10	587,242,524.63	1,052,308,591.67
其他综合收益	7.4.7.11	-	-
未分配利润	7.4.7.12	4,264,119.82	245,983,494.81
净资产合计		591,506,644.45	1,298,292,086.48
负债和净资产总计		592,241,165.87	1,299,870,608.02

注：（1）报告截止日 2022 年 12 月 31 日，基金份额净值 6.0366 元，基金份额总额 97,986,121.00 份。

（2）以下比较数据已根据本年《证券投资基金信息披露 XBRL 模板第 3 号<年度报告和中期报告>》中的资产负债表格式的要求进行列示：上年末资产负债表中“应收利息”与“其他资产”项目的“本期末”余额合并列示在本期末资产负债表中“其他资产”项目的“上年度末”余额，上年末资产负债表中“应付交易费用”、“应付利息”与“其他负债”科目的“本期末”余额合并列示在本期末资产负债表“其他负债”项目的“上年度末”余额。

## 7.2 利润表

会计主体：平安中证 500 交易型开放式指数证券投资基金

本报告期：2022 年 1 月 1 日至 2022 年 12 月 31 日

单位：人民币元

项目	附注号	本期 2022 年 1 月 1 日至 2022 年 12 月 31 日	上年度可比期间 2021 年 1 月 1 日至 2021 年 12 月 31 日
<b>一、营业总收入</b>		-210,647,688.79	241,058,667.40
1. 利息收入		1,415,728.48	3,977,062.41
其中：存款利息收入	7.4.7.13	189,574.57	390,703.23
债券利息收入		-	-
资产支持证券利 息收入		-	-

买入返售金融资产收入		68,820.20	243,785.43
证券出借利息收入		1,157,333.71	3,342,573.75
其他利息收入		-	-
2. 投资收益（损失以“-”填列）		-24,331,322.20	302,978,959.72
其中：股票投资收益	7.4.7.14	-33,532,331.70	276,156,704.14
基金投资收益		-	-
债券投资收益	7.4.7.15	69,203.04	-
资产支持证券投资	7.4.7.16	-	-
收益			
贵金属投资收益	7.4.7.17	-	-
衍生工具收益	7.4.7.18	-1,642,524.55	9,756,815.52
股利收益	7.4.7.19	10,774,331.01	17,065,440.06
以摊余成本计量的金融资产终止确认产生的收益		-	-
其他投资收益		-	-
3. 公允价值变动收益（损失以“-”号填列）	7.4.7.20	-189,248,295.92	-66,410,421.07
4. 汇兑收益（损失以“-”号填列）		-	-
5. 其他收入（损失以“-”号填列）	7.4.7.21	1,516,200.85	513,066.34
<b>减：二、营业总支出</b>		4,993,891.41	11,571,833.07
1. 管理人报酬	7.4.10.2.1	3,661,675.10	6,641,045.83
2. 托管费	7.4.10.2.2	732,335.13	1,328,209.22
3. 销售服务费	7.4.10.2.3	-	-
4. 投资顾问费		-	-
5. 利息支出		-	-
其中：卖出回购金融资产支出		-	-
6. 信用减值损失	7.4.7.22	-	-
7. 税金及附加		0.44	35,124.53
8. 其他费用	7.4.7.23	599,880.74	3,567,453.49
<b>三、利润总额（亏损总额以“-”号填列）</b>		-215,641,580.20	229,486,834.33
减：所得税费用		-	-
<b>四、净利润（净亏损以“-”号填列）</b>		-215,641,580.20	229,486,834.33
<b>五、其他综合收益的税后净额</b>		-	-

六、综合收益总额		-215,641,580.20	229,486,834.33
----------	--	-----------------	----------------

注：以下比较数据已根据本年《证券投资基金信息披露 XBRL 模板第 3 号<年度报告和中期报告>》中的利润表格式的要求进行列示：上年度可比期间利润表中“交易费用”项目与“其他费用”项目的“本期”金额合并列示在本期利润表中“其他费用”项目的“上年度可比期间”金额。

### 7.3 净资产（基金净值）变动表

会计主体：平安中证 500 交易型开放式指数证券投资基金

本报告期：2022 年 1 月 1 日至 2022 年 12 月 31 日

单位：人民币元

项目	本期 2022 年 1 月 1 日至 2022 年 12 月 31 日			
	实收基金	其他综合收益	未分配利润	净资产合计
一、上期期末净资产（基金净值）	1,052,308,591.67	-	245,983,494.81	1,298,292,086.48
加：会计政策变更	-	-	-	-
前期差错更正	-	-	-	-
其他	-	-	-	-
二、本期期初净资产（基金净值）	1,052,308,591.67	-	245,983,494.81	1,298,292,086.48
三、本期增减变动额（减少以“-”号填列）	-465,066,067.04	-	-241,719,374.99	-706,785,442.03
（一）、综合收益总额	-	-	-215,641,580.20	-215,641,580.20
（二）、本期基金份额交易产生的基金净值变动数（净值减少以“-”	-465,066,067.04	-	-26,077,794.79	-491,143,861.83

号填列)				
其中：1. 基金申购款	115,067,892.88	-	5,341,257.30	120,409,150.18
2. 基金赎回款	-580,133,959.92	-	-31,419,052.09	-611,553,012.01
(三)、本期向基金份额持有人分配利润产生的基金净值变动(净值减少以“-”号填列)	-	-	-	-
(四)、其他综合收益结转留存收益	-	-	-	-
四、本期期末净资产(基金净值)	587,242,524.63	-	4,264,119.82	591,506,644.45
项目	上年度可比期间 2021年1月1日至2021年12月31日			
	实收基金	其他综合收益	未分配利润	净资产合计
一、上期期末净资产(基金净值)	1,709,154,480.32	-	239,692,164.75	1,948,846,645.07
加：会计政策变更	-	-	-	-
前期差错更正	-	-	-	-
其他	-	-	-	-
二、本年期初净资产(基金净值)	1,709,154,480.32	-	239,692,164.75	1,948,846,645.07
三、本期增减变动额(减少	-656,845,888.65	-	6,291,330.06	-650,554,558.59

以“-”号填列)				
(一)、综合收益总额	-	-	229,486,834.33	229,486,834.33
(二)、本期基金份额交易产生的基金净值变动数 (净值减少以“-”号填列)	-656,845,888.65	-	-104,205,219.57	-761,051,108.22
其中：1. 基金申购款	227,738,538.00	-	42,041,062.60	269,779,600.60
2. 基金赎回款	-884,584,426.65	-	-146,246,282.17	-1,030,830,708.82
(三)、本期向基金份额持有人分配利润产生的基金净值变动(净值减少以“-”号填列)	-	-	-118,990,284.70	-118,990,284.70
(四)、其他综合收益结转留存收益	-	-	-	-
四、本期期末净资产(基金净值)	1,052,308,591.67	-	245,983,494.81	1,298,292,086.48

报表附注为财务报表的组成部分。

本报告 7.1 至 7.4 财务报表由下列负责人签署：

罗春风

林婉文

张南南

基金管理人负责人

主管会计工作负责人

会计机构负责人

## 7.4 报表附注

### 7.4.1 基金基本情况

平安中证 500 交易型开放式指数证券投资基金（原名为平安大华中证 500 交易型开放式指数证券投资基金，以下简称“本基金”）经中国证券监督管理委员会（以下简称“中国证监会”）证监许可[2018]112 号《关于准予平安大华中证 500 交易型开放式指数证券投资基金注册的批复》核准，由平安基金管理有限公司（原平安大华基金管理有限公司，已于 2018 年 10 月 25 日办理完成工商变更登记）依照《中华人民共和国证券投资基金法》和《平安大华中证 500 交易型开放式指数证券投资基金基金合同》负责公开募集。本基金为契约型的交易型开放式基金，存续期限不定，首次设立募集不包括认购资金利息共募集人民币 2,648,533,409.00 元（含募集股票市值），业经普华永道中天会计师事务所（特殊普通合伙）普华永道中天验字（2018）第 0175 号验资报告予以验证。经向中国证监会备案，《平安大华中证 500 交易型开放式指数证券投资基金基金合同》于 2018 年 3 月 23 日正式生效，基金合同生效日的基金份额总额为 2,648,875,604.00 份，其中认购资金利息折合 342,195.00 份基金份额。本基金的基金管理人为平安基金管理有限公司，基金托管人为平安银行股份有限公司。

经上海证券交易所（以下简称“上交所”）自律监管决定书[2018]41 号审核同意，本基金 441,986,121.00 份基金份额于 2018 年 5 月 4 日在上交所挂牌交易。

根据《关于平安基金管理有限公司旗下基金更名事宜的公告》，平安大华中证 500 交易型开放式指数证券投资基金于 2018 年 11 月 30 日起更名为平安中证 500 交易型开放式指数证券投资基金。根据《中华人民共和国证券投资基金法》和《平安中证 500 交易型开放式指数证券投资基金基金合同》的有关规定，本基金的投资目标是紧密跟踪标的指数中证 500 指数，追求跟踪偏离度和跟踪误差最小化；主要投资范围为标的指数的成份股和备选成份股；此外，本基金还可投资于非成份股（包括中小板、创业板及其他经中国证监会核准上市的股票）、债券（包括国债、央行票据、地方政府债、金融债、企业债、公司债、次级债、可转换债券、可交换债券、分离交易可转债、中期票据、短期融资券、超短期融资券、中小企业私募债券等）、货币市场工具、权证、股指期货、银行存款、同业存单、资产支持证券、债券回购以及法律法规或中国证监会允许基金投资的其他金融工具（但须符合中国证监会的相关规定）。本基金可以在履行适程序后，参与融资和融通证券出借业务。

本基金的投资组合比例为：本基金投资于标的指数成份股、备选成份股的资产比例不低于基金资产净值的 90%，且不低于非现金基金资产的 80%。在正常市场情况下，力争控制本基金日均跟

踪偏离度的绝对值不超过 0.2%，年跟踪误差不超过 2%。

本基金的业绩比较基准为：中证 500 指数收益率。

#### 7.4.2 会计报表的编制基础

本财务报表系按照财政部颁布的《企业会计准则——基本准则》以及其后颁布及修订的具体会计准则、应用指南、解释以及《资产管理产品相关会计处理规定》和其他相关规定（统称“企业会计准则”）编制，同时，在信息披露和估值方面，也参考了中国证监会颁布的《中国证券监督管理委员会关于证券投资基金估值业务的指导意见》、《公开募集证券投资基金信息披露管理办法》、《证券投资基金信息披露内容与格式准则》第 2 号《年度报告的内容与格式》、《证券投资基金信息披露编报规则》第 3 号《会计报表附注的编制及披露》、《证券投资基金信息披露 XBRL 模板第 3 号〈年度报告和中期报告〉》以及中国证监会和中国证券投资基金业协会颁布的其他相关规定。

本财务报表以本基金持续经营为基础列报。

#### 7.4.3 遵循企业会计准则及其他有关规定的声明

本财务报表符合企业会计准则的要求，真实、完整地反映了本基金于 2022 年 12 月 31 日的财务状况以及 2022 年度的经营成果和净值变动情况。

#### 7.4.4 重要会计政策和会计估计

##### 7.4.4.1 会计年度

本基金会计年度采用公历年度，即每年 1 月 1 日起至 12 月 31 日止。

##### 7.4.4.2 记账本位币

本基金记账本位币和编制本财务报表所采用的货币均为人民币。除有特别说明外，均以人民币元为单位表示。

##### 7.4.4.3 金融资产和金融负债的分类

金融工具是指形成本基金的金融资产（或负债），并形成其他单位的金融负债（或资产）或权益工具的合同。

###### （1）金融资产分类

本基金的金融资产于初始确认时根据管理金融资产的业务模式和金融资产的合同现金流量特征分类为：以公允价值计量且其变动计入当期损益的金融资产、以摊余成本计量的金融资产；

###### （2）金融负债分类

本基金的金融负债于初始确认时分类为：以公允价值计量且其变动计入当期损益的金融负债、以摊余成本计量的金融负债。



#### 7.4.4.4 金融资产和金融负债的初始确认、后续计量和终止确认

本基金于成为金融工具合同的一方时确认一项金融资产或金融负债。

划分为以公允价值计量且其变动计入当期损益的金融资产和金融负债，以及不作为有效套期工具的衍生工具，按照取得时的公允价值作为初始确认金额，相关的交易费用在发生时计入当期损益。

划分为以摊余成本计量的金融资产和金融负债，按照取得时的公允价值作为初始确认金额，相关交易费用计入其初始确认金额。

对于以公允价值计量且其变动计入当期损益的金融资产，采用公允价值进行后续计量，所有公允价值变动计入当期损益。

对于以摊余成本计量的金融资产，采用实际利率法确认利息收入，其终止确认、修改或减值产生的利得或损失，均计入当期损益。

本基金以预期信用损失为基础，对以摊余成本计量的金融资产进行减值处理并确认损失准备。对于不含重大融资成分的应收款项，本基金运用简化计量方法，按照相当于整个存续期内的预期信用损失金额计量损失准备。除上述采用简化计量方法以外的金融资产，本基金在每个估值日评估其信用风险自初始确认后是否已经显著增加，如果信用风险自初始确认后未显著增加，处于第一阶段，本基金按照相当于未来 12 个月内预期信用损失的金额计量损失准备，并按照账面余额和实际利率计算利息收入；如果信用风险自初始确认后已显著增加但尚未发生信用减值的，处于第二阶段，本基金按照相当于整个存续期内预期信用损失的金额计量损失准备，并按照账面余额和实际利率计算利息收入；如果初始确认后发生信用减值的，处于第三阶段，本基金按照相当于整个存续期内预期信用损失的金额计量损失准备，并按照摊余成本和实际利率计算利息收入。

本基金在每个估值日评估相关金融工具的信用风险自初始确认后是否已显著增加。本基金以单项金融工具或者具有相似信用风险特征的金融工具组合为基础，通过比较金融工具在估值日发生违约的风险与在初始确认日发生违约的风险，以确定金融工具预计存续期内发生违约风险的变化情况。

本基金计量金融工具预期信用损失的方法反映的因素包括：通过评价一系列可能的结果而确定的无偏概率加权平均金额、货币时间价值，以及在估值日无须付出不必要的额外成本或努力即可获得的有关过去事项、当前状况以及未来经济状况预测的合理且有依据的信息。

当对金融资产预期未来现金流量具有不利影响的一项或多项事件发生时，该金融资产成为已发生信用减值的金融资产。

当本基金不再合理预期能够全部或部分收回金融资产合同现金流量时，本基金直接减记该金融资产的账面余额。

当收取该金融资产现金流量的合同权利终止，或该收取金融资产现金流量的权利已转移，且符合金融资产转移的终止确认条件的，金融资产将终止确认。

本基金已将金融资产所有权上几乎所有的风险和报酬转移给转入方的，终止确认该金融资产；保留了金融资产所有权上几乎所有的风险和报酬的，不终止确认该金融资产；本基金既没有转移也没有保留金融资产所有权上几乎所有的风险和报酬的，分别下列情况处理：放弃了对该金融资产控制的，终止确认该金融资产并确认产生的资产和负债；未放弃对该金融资产控制的，按照其继续涉入所转移金融资产的程度确认有关金融资产，并相应确认有关负债。

对于以公允价值计量且其变动计入当期损益的金融负债（含交易性金融负债和衍生金融负债），按照公允价值进行后续计量，所有公允价值变动均计入当期损益。对于以摊余成本计量的金融负债，采用实际利率法，按照摊余成本进行后续计量。如果金融负债的责任已履行、撤销或届满，则对金融负债进行终止确认。

#### 7.4.4.5 金融资产和金融负债的估值原则

公允价值，是指市场参与者在计量日发生的有序交易中，出售一项资产所能收到或者转移一项负债所需支付的价格。本基金以公允价值计量相关资产或负债，假定出售资产或者转移负债的有序交易在相关资产或负债的主要市场进行；不存在主要市场的，本基金假定该交易在相关资产或负债的最有利市场进行。主要市场（或最有利市场）是本基金在计量日能够进入的交易市场。本基金采用市场参与者在对该资产或负债定价时为实现其经济利益最大化所使用的假设。

在财务报表中以公允价值计量或披露的资产和负债，根据对公允价值计量整体而言具有重要意义的最低层次输入值，确定所属的公允价值层次：第一层次输入值，在计量日能够取得的相同资产或负债在活跃市场上未经调整的报价；第二层次输入值，除第一层次输入值外相关资产或负债直接或间接可观察的输入值；第三层次输入值，相关资产或负债的不可观察输入值。

每个资产负债表日，本基金对在财务报表中确认的持续以公允价值计量的资产和负债进行重新评估，以确定是否在公允价值计量层次之间发生转换。

本基金持有的以公允价值计量且其变动计入当期损益的金融资产和金融负债按如下原则确定公允价值并进行估值：

（1）存在活跃市场的金融工具，按照估值日能够取得的相同资产或负债在活跃市场上未经调整的报价作为公允价值；估值日无报价且最近交易日后未发生影响公允价值计量的重大事件的，应采用最近交易日的报价确定公允价值。有充足证据表明估值日或最近交易日的报价不能真

实反映公允价值的，应对报价进行调整，确定公允价值。

与上述投资品种相同，但具有不同特征的，应以相同资产或负债的公允价值为基础，并在估值技术中考虑不同特征因素的影响。特征是指对资产出售或使用的限制等，如果该限制是针对资产持有者的，那么在估值技术中不应将该限制作为特征考虑。此外，基金管理人不应考虑因大量持有相关资产或负债所产生的溢价或折价；

(2) 不存在活跃市场的金融工具，应采用在当前情况下适用并且有足够可利用数据和其他信息支持的估值技术确定公允价值。采用估值技术确定公允价值时，应优先使用可观察输入值，只有在无法取得相关资产或负债可观察输入值或取得不切实可行的情况下，才使用不可观察输入值；

(3) 如有确凿证据表明按上述方法进行估值不能客观反映其公允价值的，基金管理人可根据具体情况与基金托管人商定后，按最能反映公允价值的方法估值；

(4) 如有新增事项，按国家最新规定估值。

#### 7.4.4.6 金融资产和金融负债的抵销

当本基金具有抵销已确认金融资产和金融负债的法定权利，且该种法定权利现在是可执行的，同时本基金计划以净额结算或同时变现该金融资产和清偿该金融负债时，金融资产和金融负债以相互抵销后的金额在资产负债表内列示。除此以外，金融资产和金融负债在资产负债表内分别列示，不予相互抵销。

#### 7.4.4.7 实收基金

实收基金为对外发行的基金份额总额所对应的金额。由于申购和赎回引起的实收基金变动区别于基金申购确认日及基金赎回确认日确认。

#### 7.4.4.8 损益平准金

损益平准金包括已实现损益平准金和未实现损益平准金。已实现损益平准金指在申购或赎回基金份额时，申购或赎回款项中包含的按累计未分配的已实现收益/（损失）占基金净值比例计算的金额。未实现损益平准金指在申购或赎回基金份额时，申购或赎回款项中包含的按累计未实现利得/（损失）占基金净值比例计算的金额。损益平准金于基金申购确认日或基金赎回确认日确认。

未实现损益平准金与已实现损益平准金均在“损益平准金”科目中核算，并于期末全额转入“未分配利润/（累计亏损）”。

#### 7.4.4.9 收入/（损失）的确认和计量

（1）对于以摊余成本计量的金融资产，采用实际利率法计算的利息扣除在适用情况下的相关税费后的净额确认利息收入，计入当期损益。处置时，其处置价格扣除相关交易费用后的净额与账面价值之间的差额确认为投资收益。

（2）对于以公允价值计量且其变动计入当期损益的金融资产和金融负债，相关交易费用直接计入投资收益。以公允价值计量且其变动计入当期损益的金融资产为债权投资的，在持有期间将按票面或合同利率计算的利息收入扣除在适用情况下的相关税费后的净额计入投资收益，扣除该部分利息后的公允价值变动额计入公允价值变动损益；除上述之外的以公允价值计量且其变动计入当期损益的金融资产和金融负债的公允价值变动形成的应计入当期损益的利得或损失扣除在适用情况下预估的增值税费后的净额计入公允价值变动损益。处置时，其处置价格与初始确认金额之间的差额扣除相关交易费用及在适用情况下的相关税费后的净额确认为投资收益。

本基金在同时符合下列条件时确认股利收入并计入当期损益：1）基金收取股利的权利已经确立；2）与股利相关的经济利益很可能流入企业；3）股利的金额能够可靠计量。

（3）其他收入在经济利益很可能流入从而导致资产增加或者负债减少、且经济利益的流入额能够可靠计量时确认。

#### 7.4.4.10 费用的确认和计量

本基金的管理人报酬和托管费等费用按照权责发生制原则，在本基金接受相关服务的期间计入当期损益。

以摊余成本计量的金融负债在持有期间确认的利息支出按实际利率法计算，实际利率法与直线法差异较小的则按直线法计算。

#### 7.4.4.11 基金的收益分配政策

- （1）本基金的每份基金份额享有同等分配权；
- （2）本基金收益分配采取现金分红的方式；
- （3）基金收益评价日核定的基金份额净值增长率超过同期标的指数增长率达到 1%以上，可进行收益分配；
- （4）在符合有关基金分红条件的前提下，本基金可以进行分红，若基金合同生效不满 3 个月可不进行收益分配；
- （5）本基金以使收益分配后基金份额净值增长率尽可能贴近同期标的指数增长率为原则进行收益分配。基于本基金的性质和特点，本基金收益分配不须以弥补浮动亏损为前提，收益分配后有

可能使除息后的基金份额净值低于面值；

(6) 法律法规或监管机构另有规定的，从其规定。

#### 7.4.4.12 分部报告

经营分部是指本基金内同时满足下列条件的组成部分：

- (1) 该组成部分能够在日常活动中产生收入、发生费用；
- (2) 能够定期评价该组成部分的经营成果，以决定向其配置资源、评价其业绩；
- (3) 能够取得该组成部分的财务状况、经营成果和现金流量等有关会计信息。

如果两个或多个经营分部具有相似的经济特征，并且满足一定条件的，则合并为一个经营分部。

本基金目前以一个经营分部运作，不需要进行分部报告的披露。

#### 7.4.4.13 其他重要的会计政策和会计估计

本基金本报告期无其他重要的会计政策和会计估计。

#### 7.4.5 会计政策和会计估计变更以及差错更正的说明

##### 7.4.5.1 会计政策变更的说明

根据《企业会计准则第 22 号——金融工具确认和计量》、《企业会计准则第 23 号——金融资产转移》、《企业会计准则第 24 号——套期会计》、《企业会计准则第 37 号——金融工具列报》（统称“新金融工具准则”）、《关于进一步贯彻落实新金融工具相关会计准则的通知》的规定和相关法律法规的要求，本基金自 2022 年 1 月 1 日开始按照新金融工具准则进行会计处理。此外，本基金亦已执行财政部于 2022 年发布的《关于印发〈资产管理产品相关会计处理规定〉的通知》（财会[2022]14 号）。

新金融工具准则改变了金融资产的分类和计量方式，确定了三个主要的计量类别：摊余成本；以公允价值计量且其变动计入其他综合收益；以公允价值计量且其变动计入当期损益。本基金考虑自身业务模式，以及金融资产的合同现金流特征进行上述分类。

新金融工具准则要求金融资产减值计量由“已发生损失模型”改为“预期信用损失模型”，适用于以摊余成本计量的金融资产。金融资产减值计量的变更对于本基金的影响不重大。

本基金将基于实际利率法计提的金融工具的利息包含在相应金融工具的账面余额中，并反映在相关“银行存款”、“结算备付金”、“存出保证金”、“买入返售金融资产”、“卖出回购金融资产款”等项目中，不单独列示“应收利息”项目或“应付利息”项目。

“信用减值损失”项目，反映本基金计提金融工具信用损失准备所确认的信用损失。本基金将分类为以摊余成本计量的金融资产按照实际利率法计算的利息收入反映在“利息收入”项目

中，其他项目的利息收入从“利息收入”项目调整至“投资收益”项目列示。

根据新金融工具准则的衔接规定，对可比期间信息不予调整，首日执行新金融工具准则与原准则的差异追溯调整本报告期期初未分配利润。

于首次执行日（2022 年 1 月 1 日），原金融资产和金融负债账面价值调整为按照修订后金融工具确认和计量准则的规定进行分类和计量的新金融资产和金融负债账面价值的调节如下所述：

以摊余成本计量的金融资产：

银行存款于 2021 年 12 月 31 日按原金融工具准则列示的账面价值为人民币 7,721,423.23 元，自应收利息转入的重分类金额为人民币 3,521.62 元，重新计量预期信用损失准备的金额为人民币 0.00 元。经上述重分类和重新计量后，银行存款于 2022 年 1 月 1 日按新金融工具准则列示的账面价值为人民币 7,724,944.85 元。

结算备付金于 2021 年 12 月 31 日按原金融工具准则列示的账面价值为人民币 4,146,811.76 元，自应收利息转入的重分类金额为人民币 1,789.58 元，重新计量预期信用损失准备的金额为人民币 0.00 元。经上述重分类和重新计量后，结算备付金于 2022 年 1 月 1 日按新金融工具准则列示的账面价值为人民币 4,148,601.34 元。

存出保证金于 2021 年 12 月 31 日按原金融工具准则列示的账面价值为人民币 6,245,026.74 元，自应收利息转入的重分类金额为人民币 119.90 元，重新计量预期信用损失准备的金额为人民币 0.00 元。经上述重分类和重新计量后，存出保证金于 2022 年 1 月 1 日按新金融工具准则列示的账面价值为人民币 6,245,146.64 元。

买入返售金融资产于 2021 年 12 月 31 日按原金融工具准则列示的账面价值为人民币 15,000,000.00 元，自应收利息转入的重分类金额为人民币 772.61 元，重新计量预期信用损失准备的金额为人民币 0.00 元。经上述重分类和重新计量后，买入返售金融资产于 2022 年 1 月 1 日按新金融工具准则列示的账面价值为人民币 15,000,772.61 元。

应收利息于 2021 年 12 月 31 日按原金融工具准则列示的账面价值为人民币 31,291.05 元，转出至银行存款的重分类金额为人民币 3,521.62 元，转出至结算备付金的重分类金额为人民币 1,789.58 元，转出至存出保证金的重分类金额为人民币 119.90 元，转出至买入返售金融资产的重分类金额为人民币 772.61 元，转出至其他资产的重分类金额为人民币 25,087.34 元。经上述重分类后，应收利息不再作为财务报表项目单独列报。

其他资产于 2021 年 12 月 31 日按原金融工具准则列示的账面价值为人民币 0.00 元，自应收利息转入的重分类金额为人民币 25,087.34 元，重新计量预期信用损失准备的金额为人民币

0.00 元。经上述重分类和重新计量后，其他资产于 2022 年 1 月 1 日按新金融工具准则列示的账面价值为人民币 25,087.34 元。

除上述财务报表项目外，于首次执行日，新金融工具准则的执行对财务报表其他金融资产和金融负债项目无影响。

于首次执行日，新金融工具准则的执行对本基金金融资产计提的减值准备金额无重大影响。

上述会计政策变更未导致本基金本期期初未分配利润的变化。

#### 7.4.5.2 会计估计变更的说明

本基金本报告期无需要说明的会计估计变更。

#### 7.4.5.3 差错更正的说明

本基金本报告期无重大会计差错的内容和更正金额。

#### 7.4.6 税项

##### (1) 印花税

经国务院批准，财政部、国家税务总局研究决定，自 2008 年 4 月 24 日起，调整证券（股票）交易印花税税率，由原先的 3‰调整为 1‰；

经国务院批准，财政部、国家税务总局研究决定，自 2008 年 9 月 19 日起，调整由出让方按证券（股票）交易印花税税率缴纳印花税，受让方不再征收，税率不变；

根据财政部、国家税务总局财税[2005]103 号文《关于股权分置试点改革有关税收政策问题的通知》的规定，股权分置改革过程中因非流通股股东向流通股股东支付对价而发生的股权转让，暂免征收印花税。

##### (2) 增值税

根据财政部、国家税务总局财税[2016]36 号文《关于全面推开营业税改增值税试点的通知》的规定，经国务院批准，自 2016 年 5 月 1 日起在全国范围内全面推开营业税改征增值税试点，金融业纳入试点范围，由缴纳营业税改为缴纳增值税。对证券投资基金（封闭式证券投资基金，开放式证券投资基金）管理人运用基金买卖股票、债券的转让收入免征增值税；国债、地方政府债利息收入以及金融同业往来利息收入免征增值税；存款利息收入不征收增值税；

根据财政部、国家税务总局财税[2016]46 号文《关于进一步明确全面推开营改增试点金融业有关政策的通知》的规定，金融机构开展的质押式买入返售金融商品业务及持有政策性金融债券取得的利息收入属于金融同业往来利息收入；

根据财政部、国家税务总局财税[2016]70 号文《关于金融机构同业往来等增值税政策的补充通知》的规定，金融机构开展的买断式买入返售金融商品业务、同业存款、同业存单以及持有

金融债券取得的利息收入属于金融同业往来利息收入；

根据财政部、国家税务总局财税[2016]140 号文《关于明确金融、房地产开发、教育辅助服务等增值税政策的通知》的规定，本基金运营过程中发生的增值税应税行为，以本基金的基金管理人为增值税纳税人；

根据财政部、国家税务总局财税[2017]56 号文《关于资管产品增值税有关问题的通知》的规定，证券投资基金的基金管理人运营证券投资基金过程中发生的增值税应税行为，暂适用简易计税方法，按照 3% 的征收率缴纳增值税。对证券投资基金在 2018 年 1 月 1 日前运营过程中发生的增值税应税行为，未缴纳增值税的，不再缴纳；已缴纳增值税的，已纳税额从证券投资基金的基金管理人以后月份的增值税应纳税额中抵减。增值税应税行为的销售额根据财政部、国家税务总局财税[2017]90 号文《关于租入固定资产进项税额抵扣等增值税政策的通知》的规定确定。

### （3）城市维护建设税、教育费附加、地方教育附加

根据《中华人民共和国城市维护建设税暂行条例（2011 年修订）》、《征收教育费附加的暂行规定（2011 年修订）》及相关地方教育附加的征收规定，凡缴纳消费税、增值税、营业税的单位和个人，都应当依照规定缴纳城市维护建设税、教育费附加（除按照相关规定缴纳农村教育事业费附加的单位外）及地方教育费附加。

### （4）企业所得税

根据财政部、国家税务总局财税[2004]78 号文《关于证券投资基金税收政策的通知》的规定，自 2004 年 1 月 1 日起，对证券投资基金（封闭式证券投资基金，开放式证券投资基金）管理人运用基金买卖股票、债券的差价收入，继续免征企业所得税；

根据财政部、国家税务总局财税[2005]103 号文《关于股权分置试点改革有关税收政策问题的通知》的规定，股权分置改革中非流通股股东通过对价方式向流通股股东支付的股份、现金等收入，暂免征收流通股股东应缴纳的企业所得税；

根据财政部、国家税务总局财税[2008]1 号文《关于企业所得税若干优惠政策的通知》的规定，对证券投资基金从证券市场中取得的收入，包括买卖股票、债券的差价收入，股权的股息、红利收入，债券的利息收入及其他收入，暂不征收企业所得税。

### （5）个人所得税

根据财政部、国家税务总局财税[2005]103 号文《关于股权分置试点改革有关税收政策问题的通知》的规定，股权分置改革中非流通股股东通过对价方式向流通股股东支付的股份、现金等收入，暂免征收流通股股东应缴纳的个人所得税；

根据财政部、国家税务总局财税[2008]132 号文《财政部、国家税务总局关于储蓄存款利息



所得有关个人所得税政策的通知》的规定，自 2008 年 10 月 9 日起，对储蓄存款利息所得暂免征收个人所得税；

根据财政部、国家税务总局、中国证监会财税[2012]85 号文《关于实施上市公司股息红利差别化个人所得税政策有关问题的通知》的规定，自 2013 年 1 月 1 日起，证券投资基金从公开发行和转让市场取得的上市公司股票，持股期限在 1 个月以内（含 1 个月）的，其股息红利所得全额计入应纳税所得额；持股期限在 1 个月以上至 1 年（含 1 年）的，暂减按 50% 计入应纳税所得额；持股期限超过 1 年的，暂减按 25% 计入应纳税所得额。上述所得统一适用 20% 的税率计征个人所得税；

根据财政部、国家税务总局、中国证监会财税[2015]101 号文《关于上市公司股息红利差别化个人所得税政策有关问题的通知》的规定，自 2015 年 9 月 8 日起，证券投资基金从公开发行和转让市场取得的上市公司股票，持股期限超过 1 年的，股息红利所得暂免征收个人所得税。

#### 7.4.7 重要财务报表项目的说明

##### 7.4.7.1 银行存款

单位：人民币元

项目	本期末 2022 年 12 月 31 日	上年度末 2021 年 12 月 31 日
活期存款	2,896,496.37	7,721,423.23
等于：本金	2,894,737.68	7,721,423.23
加：应计利息	1,758.69	-
减：坏账准备	-	-
定期存款	-	-
等于：本金	-	-
加：应计利息	-	-
减：坏账准备	-	-
其中：存款期限 1 个月以内	-	-
存款期限 1-3 个月	-	-
存款期限 3 个月以上	-	-
其他存款	-	-
等于：本金	-	-
加：应计利息	-	-
减：坏账准备	-	-
合计	2,896,496.37	7,721,423.23

##### 7.4.7.2 交易性金融资产

单位：人民币元

项目	本期末 2022 年 12 月 31 日

		成本	应计利息	公允价值	公允价值变动
股票		639,153,289.33	-	580,150,793.56	-59,002,495.77
贵金属投资-金交所黄金合约		-	-	-	-
债券	交易所市场	-	-	-	-
	银行间市场	-	-	-	-
	合计	-	-	-	-
资产支持证券		-	-	-	-
基金		-	-	-	-
其他		-	-	-	-
合计		639,153,289.33	-	580,150,793.56	-59,002,495.77
项目		上年度末 2021年12月31日			
		成本	应计利息	公允价值	公允价值变动
股票		1,132,334,871.83	-	1,261,603,631.98	129,268,760.15
贵金属投资-金交所黄金合约		-	-	-	-
债券	交易所市场	-	-	-	-
	银行间市场	-	-	-	-
	合计	-	-	-	-
资产支持证券		-	-	-	-
基金		-	-	-	-
其他		-	-	-	-
合计		1,132,334,871.83	-	1,261,603,631.98	129,268,760.15

#### 7.4.7.3 衍生金融资产/负债

##### 7.4.7.3.1 衍生金融资产/负债期末余额

单位：人民币元

项目	本期末 2022年12月31日			
	合同/名义 金额	公允价值		备注
		资产	负债	
利率衍生工具	-	-	-	
货币衍生工具	-	-	-	
权益衍生工具	9,796,880.00	-	-	
其中：股指	9,796,880.00	-	-	

期货投资				
其他衍生工具	-	-	-	
合计	9,796,880.00	-	-	
项目	上年度末 2021年12月31日			
	合同/名义 金额	公允价值		备注
		资产	负债	
利率衍生工具	-	-	-	
货币衍生工具	-	-	-	
权益衍生工具	34,589,440.00	-	-	
其中：股指期货投资	34,589,440.00	-	-	
其他衍生工具	-	-	-	
合计	34,589,440.00	-	-	

注：（1）衍生金融资产项下的股指期货投资期末合同/名义金额为初始的合约价值。

（2）衍生金融资产项下的股指期货投资净额为0。在当日无负债结算制度下，结算准备金已包括所持股指期货合约产生的持仓损益，则衍生金融资产项下的股指期货投资与相关的期货暂收款（结算所得的持仓损益）之间按抵销后的净额为0。

#### 7.4.7.3.2 期末基金持有的期货合约情况

单位：人民币元

代码	名称	持仓量（买/卖）	合约市值	公允价值变动
IC2303	IC2303	8.00	9,399,040.00	-397,840.00
合计				-397,840.00
减：可抵销期货暂收款				-397,840.00
净额				-

注：买入持仓量以正数表示，卖出持仓量以负数表示。

#### 7.4.7.3.3 期末基金持有的黄金衍生品情况

注：本基金本报告期末未持有黄金衍生品。

#### 7.4.7.4 买入返售金融资产

##### 7.4.7.4.1 各项买入返售金融资产期末余额

单位：人民币元

项目	本期末
----	-----

	2022 年 12 月 31 日	
	账面余额	其中：买断式逆回购
交易所市场	-1,463.01	-
银行间市场	-	-
合计	-1,463.01	-
项目	上年度末 2021 年 12 月 31 日	
	账面余额	其中：买断式逆回购
交易所市场	15,000,000.00	-
银行间市场	-	-
合计	15,000,000.00	-

#### 7.4.7.4.2 期末买断式逆回购交易中取得的债券

注：本基金本报告期末及上年度末均未持有从买断式逆回购交易中取得的债券。

#### 7.4.7.4.3 按预期信用损失一般模型计提减值准备的说明

无。

#### 7.4.7.5 债权投资

##### 7.4.7.5.1 债权投资情况

注：本基金本报告期末及上年度末均无债权投资。

##### 7.4.7.5.2 债权投资减值准备计提情况

注：本基金本报告期末及上年度末均无债权投资。

#### 7.4.7.6 其他债权投资

##### 7.4.7.6.1 其他债权投资情况

注：本基金本报告期末及上年度末无其他债权投资。

##### 7.4.7.6.2 其他债权投资减值准备计提情况

注：本基金本报告期末及上年度末无其他债权投资。

#### 7.4.7.7 其他权益工具投资

##### 7.4.7.7.1 其他权益工具投资情况

注：本基金本报告期末及上年度末无其他权益工具投资。

##### 7.4.7.7.2 报告期末其他权益工具投资情况

注：本基金本报告期末及上年度末无其他权益工具投资。

#### 7.4.7.8 其他资产

单位：人民币元

项目	本期末 2022 年 12 月 31 日	上年度末 2021 年 12 月 31 日

应收利息	-	31,291.05
其他应收款	14,737.87	-
待摊费用	-	-
合计	14,737.87	31,291.05

#### 7.4.7.9 其他负债

单位：人民币元

项目	本期末 2022年12月31日	上年度末 2021年12月31日
应付券商交易单元保证金	-	-
应付赎回费	-	-
应付证券出借违约金	-	-
应付交易费用	154,308.29	458,578.90
其中：交易所市场	154,308.29	458,578.90
银行间市场	-	-
应付利息	-	-
预提费用	273,550.40	416,444.43
可退替代款	-	7,831.20
合计	427,858.69	882,854.53

注：可退替代款指投资者采用可以现金替代方式申购或赎回本基金时，替代价格与该替代证券市价之差乘以替代数量的金额。

#### 7.4.7.10 实收基金

金额单位：人民币元

项目	本期 2022年1月1日至2022年12月31日	
	基金份额（份）	账面金额
上年度末	175,586,121.00	1,052,308,591.67
本期申购	19,200,000.00	115,067,892.88
本期赎回（以“-”号填列）	-96,800,000.00	-580,133,959.92
基金拆分/份额折算前	-	-
基金拆分/份额折算调整	-	-
本期申购	-	-
本期赎回（以“-”号填列）	-	-
本期末	97,986,121.00	587,242,524.63

注：投资者申购、赎回的基金份额需为最小申购、赎回单位的整数倍。

#### 7.4.7.11 其他综合收益

注：本基金本报告期无其他综合收益。

#### 7.4.7.12 未分配利润

单位：人民币元

项目	已实现部分	未实现部分	未分配利润合计
本期期初	274,815,280.81	-28,831,786.00	245,983,494.81

本期利润	-26,393,284.28	-189,248,295.92	-215,641,580.20
本期基金份额交易产生的变动数	-111,821,875.39	85,744,080.60	-26,077,794.79
其中：基金申购款	27,523,125.97	-22,181,868.67	5,341,257.30
基金赎回款	-139,345,001.36	107,925,949.27	-31,419,052.09
本期已分配利润	-	-	-
本期末	136,600,121.14	-132,336,001.32	4,264,119.82

#### 7.4.7.13 存款利息收入

单位：人民币元

项目	本期 2022年1月1日至2022年12月31日	上年度可比期间 2021年1月1日至2021年12月31日
活期存款利息收入	124,887.20	216,077.92
定期存款利息收入	-	-
其他存款利息收入	-	-
结算备付金利息收入	61,439.58	166,875.11
其他	3,247.79	7,750.20
合计	189,574.57	390,703.23

#### 7.4.7.14 股票投资收益

##### 7.4.7.14.1 股票投资收益项目构成

单位：人民币元

项目	本期 2022年1月1日至2022年12月31日	上年度可比期间 2021年1月1日至2021年12月31日
股票投资收益——买卖股票差价收入	-27,954,870.18	224,127,188.80
股票投资收益——赎回差价收入	-5,577,461.52	52,029,515.34
股票投资收益——申购差价收入	-	-
股票投资收益——证券出借差价收入	-	-
合计	-33,532,331.70	276,156,704.14

##### 7.4.7.14.2 股票投资收益——买卖股票差价收入

单位：人民币元

项目	本期 2022年1月1日至2022年12月31日	上年度可比期间 2021年1月1日至2021年12月31日
卖出股票成交总额	573,496,079.76	1,186,006,669.65

减：卖出股票成本总额	600,093,157.76	961,879,480.85
减：交易费用	1,357,792.18	-
买卖股票差价收入	-27,954,870.18	224,127,188.80

#### 7.4.7.14.3 股票投资收益——赎回差价收入

单位：人民币元

项目	本期 2022年1月1日至2022年12月31日	上年度可比期间 2021年1月1日至2021年12月31日
赎回基金份额对价总额	611,553,012.01	1,030,830,708.82
减：现金支付赎回款总额	304,616,264.01	552,549,640.82
减：赎回股票成本总额	312,514,209.52	426,251,552.66
减：交易费用	-	-
赎回差价收入	-5,577,461.52	52,029,515.34

#### 7.4.7.14.4 股票投资收益——申购差价收入

注：本基金本报告期内及上年度可比期间均无股票申购差价收入。

#### 7.4.7.14.5 股票投资收益——证券出借差价收入

注：本基金本报告期内及上年度可比期间均无股票投资产生的证券出借差价收入。

#### 7.4.7.15 债券投资收益

##### 7.4.7.15.1 债券投资收益项目构成

单位：人民币元

项目	本期 2022年1月1日至2022年12月31日	上年度可比期间 2021年1月1日至2021年12月31日
债券投资收益——利息收入	100.78	-
债券投资收益——买卖债券（债转股及债券到期兑付）差价收入	69,102.26	-
债券投资收益——赎回差价收入	-	-
债券投资收益——申购差价收入	-	-
合计	69,203.04	-

**7.4.7.15.2 债券投资收益——买卖债券差价收入**

单位：人民币元

项目	本期 2022年1月1日至2022年12月31 日	上年度可比期间 2021年1月1日至2021年12月31 日
卖出债券（债转股及债券到期兑付）成交总额	376,119.65	-
减：卖出债券（债转股及债券到期兑付）成本总额	306,900.00	-
减：应计利息总额	104.44	-
减：交易费用	12.95	-
买卖债券差价收入	69,102.26	-

**7.4.7.15.3 债券投资收益——赎回差价收入**

注：本基金本报告期内及上年度可比期间均无债券赎回差价收入。

**7.4.7.15.4 债券投资收益——申购差价收入**

注：本基金本报告期内及上年度可比期间均无债券申购差价收入。

**7.4.7.16 资产支持证券投资收益****7.4.7.16.1 资产支持证券投资收益项目构成**

注：本基金本报告期内及上年度可比期间均无资产支持证券投资收益。

**7.4.7.16.2 资产支持证券投资收益——买卖资产支持证券差价收入**

注：本基金本报告期内及上年度可比期间均无资产支持证券投资收益。

**7.4.7.16.3 资产支持证券投资收益——赎回差价收入**

注：本基金本报告期内及上年度可比期间均无资产支持证券投资收益。

**7.4.7.16.4 资产支持证券投资收益——申购差价收入**

注：本基金本报告期内及上年度可比期间均无资产支持证券投资收益。

**7.4.7.17 贵金属投资收益****7.4.7.17.1 贵金属投资收益项目构成**

注：本基金本报告期内及上年度可比期间均无贵金属投资。

**7.4.7.17.2 贵金属投资收益——买卖贵金属差价收入**

注：本基金本报告期内及上年度可比期间均无贵金属投资。

**7.4.7.17.3 贵金属投资收益——赎回差价收入**

注：本基金本报告期内及上年度可比期间均无贵金属投资。

**7.4.7.17.4 贵金属投资收益——申购差价收入**

注：本基金本报告期内及上年度可比期间均无贵金属投资。



## 7.4.7.18 衍生工具收益

## 7.4.7.18.1 衍生工具收益——买卖权证差价收入

注：本基金本报告期内及上年度可比期间均无衍生工具收益——买卖权证差价收入。

## 7.4.7.18.2 衍生工具收益——其他投资收益

单位：人民币元

项目	本期收益金额 2022年1月1日至2022年12月 31日	上年度可比期间 收益金额 2021年1月1日至2021年12 月31日
股指期货投资收益	-1,642,524.55	9,756,815.52

## 7.4.7.19 股利收益

单位：人民币元

项目	本期 2022年1月1日至2022年12月 31日	上年度可比期间 2021年1月1日至2021年12 月31日
股票投资产生的股利 收益	10,774,331.01	17,065,440.06
其中：证券出借权益 补偿收入	768,738.54	2,034,037.29
基金投资产生的股利 收益	-	-
合计	10,774,331.01	17,065,440.06

## 7.4.7.20 公允价值变动收益

单位：人民币元

项目名称	本期 2022年1月1日至2022年 12月31日	上年度可比期间 2021年1月1日至2021 年12月31日
1. 交易性金融资产	-188,271,255.92	-65,773,981.07
股票投资	-188,271,255.92	-65,773,981.07
债券投资	-	-
资产支持证券投资	-	-
基金投资	-	-
贵金属投资	-	-
其他	-	-
2. 衍生工具	-977,040.00	-636,440.00
权证投资	-	-
期货投资	-977,040.00	-636,440.00
3. 其他	-	-
减：应税金融商品公允价 值变动产生的预估增值税	-	-
合计	-189,248,295.92	-66,410,421.07

#### 7.4.7.21 其他收入

单位：人民币元

项目	本期 2022年1月1日至2022年12月31日	上年度可比期间 2021年1月1日至2021年12月31日
基金赎回费收入	-	-
替代损益	1,516,200.85	513,066.34
合计	1,516,200.85	513,066.34

注：替代损益是指投资者采用可以现金替代或退补现金替代方式申购（赎回）本基金时，补入（卖出）被替代成分证券的实际买入成本（实际卖出金额）与申购（赎回）确认日估值的差额或强制退款的被替代成分证券在强制退款计算日与申购（赎回）确认日估值的差额。

#### 7.4.7.22 信用减值损失

注：本基金本报告期内及上年度可比期间均无信用减值损失。

#### 7.4.7.23 其他费用

单位：人民币元

项目	本期 2022年1月1日至2022年12月31日	上年度可比期间 2021年1月1日至2021年12月31日
审计费用	60,000.00	100,000.00
信息披露费	120,000.00	120,000.00
证券出借违约金	-	-
指数使用费	219,700.46	398,462.86
其他	200,180.28	200,000.00
交易费用	-	2,748,990.63
合计	599,880.74	3,567,453.49

#### 7.4.8 或有事项、资产负债表日后事项的说明

##### 7.4.8.1 或有事项

截至资产负债表日，本基金并无须作披露的或有事项。

##### 7.4.8.2 资产负债表日后事项

截至财务报表报出日，本基金并无须作披露的资产负债表日后事项。

#### 7.4.9 关联方关系

关联方名称	与本基金的关系
平安基金管理有限公司（“平安基金”）	基金管理人
平安银行股份有限公司（“平安银行”）	基金托管人
大华资产管理有限公司	基金管理人的股东
三亚盈湾旅业有限公司	基金管理人的股东
平安信托有限责任公司	基金管理人的股东
深圳平安汇通投资管理有限公司（“平安汇通”）	基金管理人的子公司

汇通”)	
平安证券股份有限公司(“平安证券”)	基金管理人的股东的子公司、基金销售机构
中国平安保险(集团)股份有限公司(“平安集团”)	基金管理人的最终控股母公司
方正证券股份有限公司(“方正证券”)	与基金管理人受同一最终控股公司控制的公司
中国平安人寿保险股份有限公司(“平安人寿”)	与基金管理人受同一最终控股公司控制的公司
平安中证 500 交易型开放式指数证券投资基金联接基金(“平安 500ETF 联接基金”)	本基金管理人管理的其他基金

注：1. 下述关联交易均在正常业务范围内按一般商业条款订立。

2. 方正证券自 2022 年 12 月 28 日起成为本基金关联方。

#### 7.4.10 本报告期及上年度可比期间的关联方交易

##### 7.4.10.1 通过关联方交易单元进行的交易

###### 7.4.10.1.1 股票交易

注：本基金本报告期内及上年度可比期间均无通过关联方交易单元进行的股票交易。

###### 7.4.10.1.2 债券交易

注：本基金本报告期及上年度可比期间均无通过关联方交易单元进行的债券交易。

###### 7.4.10.1.3 债券回购交易

注：本基金本报告期内及上年度可比期间均无通过关联方交易单元进行的债券回购交易。

###### 7.4.10.1.4 权证交易

注：本基金本报告期内及上年度可比期间均无通过关联方交易单元进行的权证交易。

###### 7.4.10.1.5 应支付关联方的佣金

注：本基金本报告期及上年度可比期间无应支付关联方的佣金。

##### 7.4.10.2 关联方报酬

###### 7.4.10.2.1 基金管理费

单位：人民币元

项目	本期 2022 年 1 月 1 日至 2022 年 12 月 31 日	上年度可比期间 2021 年 1 月 1 日至 2021 年 12 月 31 日
当期发生的基金应支付的管理费	3,661,675.10	6,641,045.83
其中：支付销售机构的客户维护 费	-	-

注：支付基金管理人平安基金的管理人报酬按前一日基金资产净值 0.50%的年费率计提，逐日累计至每月月底，按月支付。其计算公式为：

日管理人报酬=前一日基金资产净值×0.50%/当年天数。

#### 7.4.10.2.2 基金托管费

单位：人民币元

项目	本期	上年度可比期间
	2022年1月1日至2022年12月31日	2021年1月1日至2021年12月31日
当期发生的基金应支付的托管费	732,335.13	1,328,209.22

注：支付基金托管行平安银行的托管费按前一日基金资产净值 0.10%的年费率计提，逐日累计至每月月底，按月支付。其计算公式为：

日托管费=前一日基金资产净值×0.10%/当年天数。

#### 7.4.10.2.3 销售服务费

注：无。

#### 7.4.10.3 与关联方进行银行间同业市场的债券（含回购）交易

注：本基金本报告期内及上年度可比期间均未与关联方进行银行间同业市场的债券（含回购）交易。

#### 7.4.10.4 报告期内转融通证券出借业务发生重大关联交易事项的说明

##### 7.4.10.4.1 与关联方通过约定申报方式进行的适用固定期限费率的证券出借业务的情况

单位：人民币元

本期				
2022年1月1日至2022年12月31日				
关联方名称	交易金额	利息收入	期末证券出借业务余额	期末应收利息余额
平安证券	65,700.00	8.21	-	-
上年度可比期间				
2021年1月1日至2021年12月31日				
关联方名称	交易金额	利息收入	期末证券出借业务余额	期末应收利息余额
平安证券	35,200.00	4.41	-	-

##### 7.4.10.4.2 与关联方通过约定申报方式进行的适用市场化期限费率的证券出借业务的情况

单位：人民币元

本期										
2022年1月1日至2022年12月31日										
关联方	合约	证券	成交时	交易金额	交易	出借	费率	利息	期末证	期末应收

名称	编号	名称	间		数量(单 位:股)	期限 (单 位: 天)	(%)	收入	券出借 业务余 额	利息余额
-	-	-	-	-	-	-	-	-	-	-
上年度可比期间 2021年1月1日至2021年12月31日										
关联方 名称	合约 编号	证券 名称	成交时 间	交易金 额	交易 数量(单 位:股)	出借 期限 (单 位: 天)	费率 (%)	利息 收入	期末证 券出借 业务余 额	期末应收 利息余额
平安证券	202112 060000 0763	红日药 业	2021年 12月6 日	4,270.00	1,000	3	3.40	1.21	-	-

#### 7.4.10.5 各关联方投资本基金的情况

##### 7.4.10.5.1 报告期内基金管理人运用自有资金投资本基金的情况

注:无。

##### 7.4.10.5.2 报告期末除基金管理人之外的其他关联方投资本基金的情况

份额单位:份

关联方名称	本期末 2022年12月31日		上年度末 2021年12月31日	
	持有的 基金份额	持有的基金份额 占基金总份 额的比例(%)	持有的 基金份额	持有的基金份额 占基金总份 额的比例(%)
平安500ETF 联接基金	68,577,532.00	69.9870	53,440,243.00	30.4353
方正证券	878,912.00	0.8970	-	-
平安人寿	22,668,019.00	23.1339	107,941,901.00	61.4752

#### 7.4.10.6 由关联方保管的银行存款余额及当期产生的利息收入

单位:人民币元

关联方名称	本期 2022年1月1日至2022年12月 31日		上年度可比期间 2021年1月1日至2021年12月31日	
	期末余额	当期利息收入	期末余额	当期利息收入
平安银行-活期	2,896,496.37	124,887.20	7,721,423.23	216,077.92

注:本基金的银行存款由基金托管人平安银行保管,按银行同业存款利率计息。

#### 7.4.10.7 本基金在承销期内参与关联方承销证券的情况

金额单位:人民币元

本期

2022 年 1 月 1 日至 2022 年 12 月 31 日					
关联方名称	证券代码	证券名称	发行方式	基金在承销期内买入	
				数量（单位：股/张）	总金额
-	-	-	-	-	-
上年度可比期间 2021 年 1 月 1 日至 2021 年 12 月 31 日					
关联方名称	证券代码	证券名称	发行方式	基金在承销期内买入	
				数量（单位：股/张）	总金额
平安证券股份有限公司	301039	中集车辆	公开发行	20,640	143,654.40
平安证券股份有限公司	605011	杭州热电	公开发行	525	3,239.25
平安证券股份有限公司	605162	新中港	公开发行	1,377	8,358.39

#### 7.4.10.8 其他关联交易事项的说明

本基金本报告期内及上年度可比期间均无须作说明的其他关联交易事项。

#### 7.4.11 利润分配情况

注：本基金本报告期内未进行利润分配。

#### 7.4.12 期末（2022 年 12 月 31 日）本基金持有的流通受限证券

##### 7.4.12.1 因认购新发/增发证券而于期末持有的流通受限证券

金额单位：人民币元

7.4.12.1.1 受限证券类别：股票										
证券代码	证券名称	成功认购日	受限期	流通受限类型	认购价格	期末估值单价	数量（单位：股）	期末成本总额	期末估值总额	备注
301095	广立微	2022 年 7 月 28 日	6 个月	新股锁定	58.00	86.49	455	26,390.00	39,352.95	-
301121	紫建电子	2022 年 8 月 1 日	6 个月	新股锁定	61.07	49.77	290	17,710.30	14,433.30	-
301152	天力锂能	2022 年 8 月 19 日	6 个月	新股锁定	57.00	46.64	433	24,681.00	20,195.12	-
301165	锐捷网络	2022 年 11 月	6 个月	新股锁定	32.38	31.61	655	21,208.90	20,704.55	-

		14 日									
301171	易点天下	2022 年 8 月 10 日	6 个月	新股锁定	18.18	17.72	801	14,562.18	14,193.72		-
301175	中科环保	2022 年 6 月 30 日	6 个月	新股锁定	3.82	6.01	6,370	24,333.40	38,283.70		-
301197	工大科雅	2022 年 7 月 29 日	6 个月	新股锁定	25.50	20.08	380	9,690.00	7,630.40		-
301277	新天地	2022 年 11 月 9 日	6 个月	新股锁定	27.00	25.78	439	11,853.00	11,317.42		-
301283	聚胶股份	2022 年 8 月 26 日	6 个月	新股锁定	52.69	51.41	235	12,382.15	12,081.35		-
301308	江波龙	2022 年 7 月 27 日	6 个月	新股锁定	55.67	56.72	560	31,175.20	31,763.20		-
301316	慧博云通	2022 年 9 月 29 日	6 个月	新股锁定	7.60	14.32	359	2,728.40	5,140.88		-
301318	维海德	2022 年 8 月 3 日	6 个月	新股锁定	64.68	41.74	206	13,324.08	8,598.44		-
301327	华宝新能	2022 年 9 月 8 日	6 个月	新股锁定	237.50	176.97	242	57,475.00	42,826.74		-
301330	熵基科技	2022 年 8 月 10 日	6 个月	新股锁定	43.32	31.31	612	26,511.84	19,161.72		-
301356	天振股份	2022 年 11 月 3 日	6 个月	新股锁定	63.00	43.33	448	28,224.00	19,411.84		-
301367	怡和嘉业	2022 年 10 月 21 日	6 个月	新股锁定	119.88	175.78	152	18,221.76	26,718.56		-
301391	卡莱特	2022 年 11 月 24 日	6 个月	新股锁定	96.00	80.97	247	23,712.00	19,999.59		-
688031	星环科技	2022 年 10 月 11 日	6 个月	新股锁定	47.34	78.80	7,677	363,429.18	604,947.60		-
688426	康为	2022 年	6 个月	新股锁	48.98	33.12	3,776	184,948.48	125,061.12		-

	世纪	10月 18日		定						
--	----	------------	--	---	--	--	--	--	--	--

#### 7.4.12.2 期末持有的暂时停牌等流通受限股票

金额单位：人民币元

股票代码	股票名称	停牌日期	停牌原因	期末 估值 单价	复 牌 日期	复牌 开盘 单价	数量 (股)	期末 成本总额	期末 估值总额	备注
600038	中直股份	2022 年 12 月 26 日	重大 事项 停牌	46.41	2023 年 01 月 10 日	51.05	27,000	1,419,507.02	1,253,070.00	-
300850	新强联	2022 年 12 月 30 日	重大 事项 停牌	53.28	2023 年 01 月 10 日	56.88	17,900	1,096,148.27	953,712.00	-

注：本基金截至 2022 年 12 月 31 日止持有以上因公布的重大事项可能产生重大影响而被暂时停牌的股票，该类股票将在所公布事项的重大影响消除后，经交易所批准复牌。

#### 7.4.12.3 期末债券正回购交易中作为抵押的债券

##### 7.4.12.3.1 银行间市场债券正回购

注：本基金本报告期末无从事银行间市场债券正回购交易形成的卖出回购证券款余额。

##### 7.4.12.3.2 交易所市场债券正回购

本基金本报告期末无从事交易所债券正回购交易形成的卖出回购证券款余额。

#### 7.4.12.4 期末参与转融通证券出借业务的证券

金额单位：人民币元

序号	证券 代码	证券名 称	出借到期日	期末估 值 单价	数量（单 位：股）	期末估值 总额
1	000009	中国宝 安	2023 年 1 月 10 日	12.09	20,100	243,009.0 0
2	000012	南 玻A	2023 年 1 月 4 日-2023 年 1 月 10 日	6.71	25,000	167,750.0 0
3	000021	深科技	2023 年 1 月 10 日	10.69	10,000	106,900.0 0
4	000027	深圳能	2023 年 1 月 10 日-2023	6.36	30,700	195,252.0



		源	年 1 月 13 日			0
5	000031	大悦城	2023 年 1 月 9 日-2023 年 1 月 10 日	3.76	27,100	101,896.00
6	000039	中集集团	2023 年 1 月 10 日	7.04	18,300	128,832.00
7	000050	深天马 A	2023 年 1 月 3 日-2023 年 1 月 10 日	8.66	24,800	214,768.00
8	000060	中金岭南	2023 年 1 月 10 日	4.10	26,000	106,600.00
9	000089	深圳机场	2023 年 1 月 10 日	7.86	10,900	85,674.00
10	000155	川能动力	2023 年 1 月 10 日	17.84	10,000	178,400.00
11	000156	华数传媒	2023 年 1 月 10 日	7.49	10,000	74,900.00
12	000400	许继电气	2023 年 1 月 10 日	19.97	10,000	199,700.00
13	000401	冀东水泥	2023 年 1 月 10 日	8.23	11,300	92,999.00
14	000402	金融街	2023 年 1 月 10 日	5.25	13,100	68,775.00
15	000415	渤海租赁	2023 年 1 月 4 日-2023 年 1 月 10 日	2.21	37,600	83,096.00
16	000519	中兵红箭	2023 年 1 月 10 日	19.64	10,000	196,400.00
17	000537	广宇发展	2023 年 1 月 4 日	13.23	11,000	145,530.00
18	000540	中天金融	2023 年 1 月 4 日-2023 年 1 月 10 日	1.51	97,700	147,527.00
19	000547	航天发展	2023 年 1 月 3 日-2023 年 1 月 10 日	9.39	25,500	239,445.00
20	000559	万向钱潮	2023 年 1 月 9 日-2023 年 1 月 10 日	4.87	27,400	133,438.00
21	000563	陕国投 A	2023 年 1 月 10 日-2023 年 1 月 13 日	3.03	32,100	97,263.00
22	000591	太阳能	2023 年 1 月 10 日-2023 年 1 月 10 日	7.33	44,100	323,253.00
23	000598	兴蓉环境	2023 年 1 月 10 日	4.89	18,900	92,421.00
24	000623	吉林敖东	2023 年 1 月 10 日	14.99	10,000	149,900.00
25	000629	钒钛股份	2023 年 1 月 5 日-2023 年 1 月 10 日	4.73	81,700	386,441.00
26	000630	铜陵有	2023 年 1 月 9 日-2023	3.12	140,000	436,800.00

		色	年 1 月 10 日			0
27	000636	风华高科	2023 年 1 月 10 日	14.83	10,000	148,300.00
28	000656	金科股份	2023 年 1 月 9 日-2023 年 1 月 10 日	1.91	81,400	155,474.00
29	000683	远兴能源	2023 年 1 月 9 日-2023 年 1 月 10 日	7.84	50,800	398,272.00
30	000703	恒逸石化	2023 年 1 月 10 日	7.03	23,000	161,690.00
31	000709	河钢股份	2023 年 1 月 10 日	2.26	40,900	92,434.00
32	000728	国元证券	2023 年 1 月 10 日	6.33	26,400	167,112.00
33	000729	燕京啤酒	2023 年 1 月 5 日-2023 年 1 月 10 日	10.62	25,100	266,562.00
34	000738	航发控制	2023 年 1 月 10 日	25.64	10,000	256,400.00
35	000750	国海证券	2023 年 1 月 4 日-2023 年 1 月 10 日	3.33	75,400	251,082.00
36	000778	新兴铸管	2023 年 1 月 10 日	3.65	23,800	86,870.00
37	000783	长江证券	2023 年 1 月 10 日	5.33	38,400	204,672.00
38	000807	云铝股份	2023 年 1 月 10 日	11.12	20,900	232,408.00
39	000825	太钢不锈	2023 年 1 月 10 日	4.32	22,800	98,496.00
40	000830	鲁西化工	2023 年 1 月 10 日	12.39	12,400	153,636.00
41	000831	中国稀土	2023 年 1 月 4 日	32.88	11,700	384,696.00
42	000878	云南铜业	2023 年 1 月 10 日-2023 年 1 月 10 日	11.75	23,400	274,950.00
43	000883	湖北能源	2023 年 1 月 10 日-2023 年 1 月 13 日	4.20	31,800	133,560.00
44	000887	中鼎股份	2023 年 1 月 10 日	14.47	10,000	144,700.00
45	000898	鞍钢股份	2023 年 1 月 10 日	2.67	24,700	65,949.00
46	000930	中粮科技	2023 年 1 月 10 日	8.36	11,900	99,484.00
47	000932	华菱钢铁	2023 年 1 月 10 日	4.70	41,700	195,990.00
48	000937	冀中能	2023 年 1 月 10 日	6.36	11,300	71,868.00

		源				
49	000959	首钢股份	2023 年 1 月 10 日	3.77	16,600	62,582.00
50	000960	锡业股份	2023 年 1 月 10 日	14.10	10,800	152,280.00
51	000961	中南建设	2023 年 1 月 10 日-2023 年 1 月 13 日	2.19	31,900	69,861.00
52	000967	盈峰环境	2023 年 1 月 10 日	4.54	13,500	61,290.00
53	000970	中科三环	2023 年 1 月 10 日	13.64	10,300	140,492.00
54	000975	银泰黄金	2023 年 1 月 10 日-2023 年 1 月 13 日	11.04	26,800	295,872.00
55	000987	越秀资本	2023 年 1 月 10 日	5.99	14,600	87,454.00
56	000988	华工科技	2023 年 1 月 10 日	16.41	10,800	177,228.00
57	000990	诚志股份	2023 年 1 月 4 日	8.80	12,000	105,600.00
58	000997	新大陆	2023 年 1 月 10 日	13.01	10,000	130,100.00
59	000998	隆平高科	2023 年 1 月 10 日	16.07	11,300	181,591.00
60	002002	鸿达兴业	2023 年 1 月 10 日-2023 年 1 月 10 日	3.24	47,900	155,196.00
61	002010	传化智联	2023 年 1 月 9 日-2023 年 1 月 10 日	5.34	26,700	142,578.00
62	002019	亿帆医药	2023 年 1 月 12 日	12.25	10,600	129,850.00
63	002030	达安基因	2023 年 1 月 10 日	15.56	10,600	164,936.00
64	002056	横店东磁	2023 年 1 月 10 日	18.74	10,000	187,400.00
65	002065	东华软件	2023 年 1 月 4 日-2023 年 1 月 10 日	5.66	42,600	241,116.00
66	002078	太阳纸业	2023 年 1 月 10 日-2023 年 1 月 10 日	11.52	31,300	360,576.00
67	002080	中材科技	2023 年 1 月 10 日	21.43	10,000	214,300.00
68	002081	金螳螂	2023 年 1 月 10 日	4.85	16,900	81,965.00
69	002092	中泰化学	2023 年 1 月 10 日	7.46	20,600	153,676.00
70	002110	三钢闽	2023 年 1 月 10 日	4.70	13,500	63,450.00

		光				
71	002124	天邦食品	2023 年 1 月 4 日-2023 年 1 月 10 日	6.11	29,100	177,801.00
72	002127	南极电商	2023 年 1 月 10 日-2023 年 1 月 13 日	4.81	31,600	151,996.00
73	002131	利欧股份	2023 年 1 月 10 日	1.77	68,100	120,537.00
74	002138	顺络电子	2023 年 1 月 4 日	26.18	15,900	416,262.00
75	002146	荣盛发展	2023 年 1 月 10 日-2023 年 1 月 13 日	2.17	35,200	76,384.00
76	002152	广电运通	2023 年 1 月 4 日-2023 年 1 月 10 日	9.94	25,100	249,494.00
77	002153	石基信息	2023 年 1 月 10 日	14.99	10,000	149,900.00
78	002156	通富微电	2023 年 1 月 11 日	16.48	11,400	187,872.00
79	002183	怡亚通	2023 年 1 月 10 日-2023 年 1 月 13 日	6.43	29,300	188,399.00
80	002185	华天科技	2023 年 1 月 3 日-2023 年 1 月 12 日	8.29	46,800	387,972.00
81	002195	二三四五	2023 年 1 月 3 日-2023 年 1 月 11 日	2.01	110,700	222,507.00
82	002203	海亮股份	2023 年 1 月 9 日-2023 年 1 月 10 日	11.30	24,200	273,460.00
83	002212	天融信	2023 年 1 月 9 日-2023 年 1 月 10 日	9.99	24,700	246,753.00
84	002223	鱼跃医疗	2023 年 1 月 6 日	31.86	11,500	366,390.00
85	002244	滨江集团	2023 年 1 月 10 日-2023 年 1 月 10 日	8.83	25,600	226,048.00
86	002249	大洋电机	2023 年 1 月 10 日	5.12	16,800	86,016.00
87	002250	联化科技	2023 年 1 月 3 日	15.50	12,100	187,550.00
88	002266	浙富控股	2023 年 1 月 10 日	3.91	21,300	83,283.00
89	002273	水晶光电	2023 年 1 月 10 日	11.79	15,000	176,850.00
90	002326	永太科技	2023 年 1 月 4 日	21.83	12,100	264,143.00
91	002340	格林美	2023 年 1 月 10 日-2023 年 1 月 13 日	7.43	97,600	725,168.00
92	002353	杰瑞股	2023 年 1 月 4 日	27.91	10,300	287,473.00

		份				0
93	002373	千方科技	2023 年 1 月 3 日	8.92	10,600	94,552.00
94	002384	东山精密	2023 年 1 月 5 日-2023 年 1 月 10 日	24.73	24,600	608,358.00
95	002385	大北农	2023 年 1 月 4 日-2023 年 1 月 12 日	8.90	66,100	588,290.00
96	002408	齐翔腾达	2023 年 1 月 10 日	7.04	17,200	121,088.00
97	002416	爱施德	2023 年 1 月 12 日	9.48	11,100	105,228.00
98	002422	科伦药业	2023 年 1 月 9 日-2023 年 1 月 10 日	26.61	22,200	590,742.00
99	002429	兆驰股份	2023 年 1 月 4 日-2023 年 1 月 10 日	3.49	34,800	121,452.00
100	002434	万里扬	2023 年 1 月 10 日	8.05	10,000	80,500.00
101	002439	启明星辰	2023 年 1 月 13 日	26.08	10,900	284,272.00
102	002444	巨星科技	2023 年 1 月 12 日	18.98	10,500	199,290.00
103	002465	海格通信	2023 年 1 月 10 日	8.12	18,500	150,220.00
104	002468	申通快递	2023 年 1 月 12 日	10.33	11,000	113,630.00
105	002497	雅化集团	2023 年 1 月 10 日-2023 年 1 月 10 日	23.25	23,500	546,375.00
106	002500	山西证券	2023 年 1 月 10 日	5.30	21,300	112,890.00
107	002505	鹏都农牧	2023 年 1 月 10 日	2.58	31,600	81,528.00
108	002506	协鑫集成	2023 年 1 月 4 日-2023 年 1 月 10 日	2.91	81,300	236,583.00
109	002507	涪陵榨菜	2023 年 1 月 5 日	25.77	10,000	257,700.00
110	002511	中顺洁柔	2023 年 1 月 12 日	13.74	11,200	153,888.00
111	002531	天顺风能	2023 年 1 月 11 日	15.13	11,000	166,430.00
112	002532	天山铝业	2023 年 1 月 10 日-2023 年 1 月 10 日	7.72	47,100	363,612.00
113	002563	森马服饰	2023 年 1 月 11 日	5.24	10,600	55,544.00
114	002568	百润股份	2023 年 1 月 5 日	37.36	10,000	373,600.00

115	002572	索菲亚	2023 年 1 月 13 日	18.16	10,300	187,048.00
116	002603	以岭药业	2023 年 1 月 11 日	29.96	10,400	311,584.00
117	002624	完美世界	2023 年 1 月 10 日-2023 年 1 月 10 日	12.72	26,400	335,808.00
118	002625	光启技术	2023 年 1 月 10 日	17.02	16,000	272,320.00
119	002670	国盛金控	2023 年 1 月 10 日	7.41	12,300	91,143.00
120	002673	西部证券	2023 年 1 月 10 日	6.09	27,000	164,430.00
121	002701	奥瑞金	2023 年 1 月 10 日	5.05	17,800	89,890.00
122	002739	万达电影	2023 年 1 月 9 日-2023 年 1 月 10 日	14.00	22,500	315,000.00
123	002745	木林森	2023 年 1 月 11 日	8.11	11,000	89,210.00
124	002797	第一创业	2023 年 1 月 10 日	5.63	33,300	187,479.00
125	002926	华西证券	2023 年 1 月 10 日	7.53	16,700	125,751.00
126	002936	郑州银行	2023 年 1 月 10 日-2023 年 1 月 11 日	2.35	98,000	230,300.00
127	002939	长城证券	2023 年 1 月 9 日-2023 年 1 月 10 日	8.28	25,300	209,484.00
128	002948	青岛银行	2023 年 1 月 10 日-2023 年 1 月 13 日	3.36	29,400	98,784.00
129	002958	青农商行	2023 年 1 月 10 日	2.89	38,500	111,265.00
130	002966	苏州银行	2023 年 1 月 10 日-2023 年 1 月 12 日	7.78	52,700	410,006.00
131	003035	南网能源	2023 年 1 月 9 日-2023 年 1 月 10 日	5.67	24,000	136,080.00
132	300001	特锐德	2023 年 1 月 10 日-2023 年 1 月 11 日	15.21	10,900	165,789.00
133	300003	乐普医疗	2023 年 1 月 9 日-2023 年 1 月 10 日	22.97	26,500	608,705.00
134	300009	安科生物	2023 年 1 月 11 日-2023 年 1 月 12 日	9.36	16,800	157,248.00
135	300012	华测检测	2023 年 1 月 10 日	22.30	15,600	347,880.00
136	300017	网宿科技	2023 年 1 月 10 日	5.58	24,100	134,478.00
137	300024	机器人	2023 年 1 月 11 日-2023 年 1 月 12 日	8.98	18,100	162,538.00

138	300026	红日药业	2023 年 1 月 9 日-2023 年 1 月 11 日	5.68	39,000	221,520.00
139	300037	新宙邦	2023 年 1 月 11 日	43.47	3,000	130,410.00
140	300058	蓝色光标	2023 年 1 月 10 日-2023 年 1 月 11 日	5.05	48,000	242,400.00
141	300070	碧水源	2023 年 1 月 10 日-2023 年 1 月 11 日	4.73	48,700	230,351.00
142	300072	海新能科	2023 年 1 月 10 日-2023 年 1 月 11 日	4.36	24,500	106,820.00
143	300073	当升科技	2023 年 1 月 11 日	56.40	1,900	107,160.00
144	300088	长信科技	2023 年 1 月 3 日-2023 年 1 月 10 日	5.97	47,200	281,784.00
145	300115	长盈精密	2023 年 1 月 11 日	10.33	3,600	37,188.00
146	300136	信维通信	2023 年 1 月 11 日	16.51	5,500	90,805.00
147	300144	宋城演艺	2023 年 1 月 10 日-2023 年 1 月 11 日	14.60	21,300	310,980.00
148	300146	汤臣倍健	2023 年 1 月 11 日	22.82	5,900	134,638.00
149	300168	万达信息	2023 年 1 月 11 日-2023 年 1 月 12 日	8.43	17,100	144,153.00
150	300182	捷成股份	2023 年 1 月 4 日-2023 年 1 月 11 日	4.47	40,900	182,823.00
151	300212	易华录	2023 年 1 月 11 日	20.41	2,300	46,943.00
152	300244	迪安诊断	2023 年 1 月 11 日	25.13	2,800	70,364.00
153	300251	光线传媒	2023 年 1 月 3 日-2023 年 1 月 11 日	8.66	18,900	163,674.00
154	300253	卫宁健康	2023 年 1 月 10 日-2023 年 1 月 11 日	10.28	25,700	264,196.00
155	300257	开山股份	2023 年 1 月 11 日	15.00	2,300	34,500.00
156	300285	国瓷材料	2023 年 1 月 11 日	27.57	4,600	126,822.00
157	300296	利亚德	2023 年 1 月 3 日-2023 年 1 月 11 日	5.66	41,000	232,060.00
158	300308	中际旭创	2023 年 1 月 11 日	27.03	2,700	72,981.00
159	300357	我武生物	2023 年 1 月 11 日	55.10	1,700	93,670.00
160	300363	博腾股	2023 年 1 月 11 日	40.85	1,700	69,445.00

		份				
161	300376	易事特	2023 年 1 月 5 日	6.83	22,000	150,260.00
162	300383	光环新网	2023 年 1 月 10 日-2023 年 1 月 11 日	8.16	20,600	168,096.00
163	300390	天华超净	2023 年 1 月 11 日	55.88	2,400	134,112.00
164	300418	昆仑万维	2023 年 1 月 10 日-2023 年 1 月 11 日	14.41	15,500	223,355.00
165	300463	迈克生物	2023 年 1 月 11 日	17.30	2,500	43,250.00
166	300474	景嘉微	2023 年 1 月 11 日	54.57	1,200	65,484.00
167	300482	万孚生物	2023 年 1 月 11 日	31.87	1,400	44,618.00
168	300558	贝达药业	2023 年 1 月 11 日	49.27	1,300	64,051.00
169	300568	星源材质	2023 年 1 月 11 日	21.26	12,700	270,002.00
170	300618	寒锐钴业	2023 年 1 月 11 日	40.05	1,100	44,055.00
171	300630	普利制药	2023 年 1 月 11 日	24.66	1,400	34,524.00
172	300676	华大基因	2023 年 1 月 11 日	51.69	1,300	67,197.00
173	300677	英科医疗	2023 年 1 月 10 日-2023 年 1 月 11 日	21.03	6,900	145,107.00
174	300682	朗新科技	2023 年 1 月 4 日	21.98	10,400	228,592.00
175	300724	捷佳伟创	2023 年 1 月 11 日	114.02	1,300	148,226.00
176	300741	华宝股份	2023 年 1 月 10 日	23.53	1,000	23,530.00
177	600006	东风汽车	2023 年 1 月 10 日	5.58	16,800	93,744.00
178	600008	首创环保	2023 年 1 月 3 日-2023 年 1 月 10 日	2.83	87,400	247,342.00
179	600021	上海电力	2023 年 1 月 9 日-2023 年 1 月 10 日	10.01	23,100	231,231.00
180	600022	山东钢铁	2023 年 1 月 10 日	1.48	45,800	67,784.00
181	600026	中远海能	2023 年 1 月 10 日-2023 年 1 月 13 日	12.05	22,400	269,920.00
182	600027	华电国际	2023 年 1 月 10 日	5.88	30,600	179,928.00



183	600056	中国医药	2023 年 1 月 12 日	17.23	10,700	184,361.00
184	600064	南京高科	2023 年 1 月 10 日	6.61	12,800	84,608.00
185	600066	宇通客车	2023 年 1 月 10 日	7.51	14,000	105,140.00
186	600079	人福医药	2023 年 1 月 9 日-2023 年 1 月 10 日	23.89	22,100	527,969.00
187	600095	湘财股份	2023 年 1 月 11 日	7.56	10,600	80,136.00
188	600096	云天化	2023 年 1 月 9 日-2023 年 1 月 10 日	21.04	23,600	496,544.00
189	600109	国金证券	2023 年 1 月 10 日	8.70	20,600	179,220.00
190	600118	中国卫星	2023 年 1 月 4 日	21.55	11,700	252,135.00
191	600126	杭钢股份	2023 年 1 月 10 日	4.13	17,900	73,927.00
192	600143	金发科技	2023 年 1 月 10 日-2023 年 1 月 13 日	9.69	30,000	290,700.00
193	600153	建发股份	2023 年 1 月 10 日	13.65	16,100	219,765.00
194	600155	华创阳安	2023 年 1 月 9 日-2023 年 1 月 10 日	6.50	23,600	153,400.00
195	600157	永泰能源	2023 年 1 月 3 日-2023 年 1 月 10 日	1.53	361,200	552,636.00
196	600160	巨化股份	2023 年 1 月 10 日	15.51	14,200	220,242.00
197	600166	福田汽车	2023 年 1 月 10 日-2023 年 1 月 10 日	2.81	65,400	183,774.00
198	600167	联美控股	2023 年 1 月 11 日	6.32	11,400	72,048.00
199	600170	上海建工	2023 年 1 月 10 日	2.60	49,900	129,740.00
200	600177	雅戈尔	2023 年 1 月 6 日-2023 年 1 月 10 日	6.33	49,100	310,803.00
201	600201	生物股份	2023 年 1 月 5 日-2023 年 1 月 6 日	9.01	21,300	191,913.00
202	600208	新潮中宝	2023 年 1 月 10 日-2023 年 1 月 12 日	2.54	61,600	156,464.00
203	600258	首旅酒店	2023 年 1 月 13 日	24.80	10,900	270,320.00
204	600282	南钢股份	2023 年 1 月 10 日	3.15	26,300	82,845.00

205	600297	广汇汽车	2023年1月10日	2.10	35,700	74,970.00
206	600307	酒钢宏兴	2023年1月10日	1.65	29,100	48,015.00
207	600325	华发股份	2023年1月10日	9.06	14,600	132,276.00
208	600339	中油工程	2023年1月10日-2023年1月13日	2.98	26,900	80,162.00
209	600348	华阳股份	2023年1月10日	14.25	12,700	180,975.00
210	600352	浙江龙盛	2023年1月10日-2023年1月11日	9.90	37,500	371,250.00
211	600369	西南证券	2023年1月10日	3.75	28,500	106,875.00
212	600372	中航电子	2023年1月13日	15.97	14,600	233,162.00
213	600373	中文传媒	2023年1月5日	9.57	10,000	95,700.00
214	600376	首开股份	2023年1月10日	5.69	12,500	71,125.00
215	600380	健康元	2023年1月4日-2023年1月10日	11.29	23,200	261,928.00
216	600390	五矿资本	2023年1月10日	5.08	14,900	75,692.00
217	600392	盛和资源	2023年1月10日-2023年1月12日	14.00	26,600	372,400.00
218	600398	海澜之家	2023年1月10日	5.30	14,700	77,910.00
219	600399	抚顺特钢	2023年1月3日-2023年1月10日	14.31	24,500	350,595.00
220	600409	三友化工	2023年1月4日-2023年1月10日	6.61	24,500	161,945.00
221	600415	小商品城	2023年1月5日-2023年1月10日	5.24	52,700	276,148.00
222	600418	江淮汽车	2023年1月10日	13.13	28,700	376,831.00
223	600435	北方导航	2023年1月4日-2023年1月10日	11.60	20,600	238,960.00
224	600487	亨通光电	2023年1月10日-2023年1月13日	15.06	31,800	478,908.00
225	600489	中金黄金	2023年1月10日	8.19	30,700	251,433.00
226	600497	驰宏锌锗	2023年1月10日	5.06	30,400	153,824.00

227	600499	科达制造	2023 年 1 月 6 日	14.21	12,800	181,888.00
228	600500	中化国际	2023 年 1 月 10 日-2023 年 1 月 10 日	6.61	26,600	175,826.00
229	600507	方大特钢	2023 年 1 月 3 日-2023 年 1 月 10 日	6.02	24,800	149,296.00
230	600516	方大炭素	2023 年 1 月 10 日-2023 年 1 月 13 日	6.12	37,500	229,500.00
231	600517	国网英大	2023 年 1 月 10 日	4.84	14,500	70,180.00
232	600528	中铁工业	2023 年 1 月 10 日	7.63	14,100	107,583.00
233	600529	山东药玻	2023 年 1 月 5 日	28.40	10,000	284,000.00
234	600535	天士力	2023 年 1 月 11 日	10.76	11,200	120,512.00
235	600546	山煤国际	2023 年 1 月 11 日	14.49	12,500	181,125.00
236	600556	天下秀	2023 年 1 月 11 日	6.74	11,200	75,488.00
237	600567	山鹰国际	2023 年 1 月 4 日-2023 年 1 月 13 日	2.48	64,000	158,720.00
238	600580	卧龙电驱	2023 年 1 月 11 日	12.46	11,600	144,536.00
239	600582	天地科技	2023 年 1 月 10 日-2023 年 1 月 10 日	5.20	33,400	173,680.00
240	600597	光明乳业	2023 年 1 月 5 日	10.76	10,000	107,600.00
241	600637	东方明珠	2023 年 1 月 10 日	6.65	13,500	89,775.00
242	600642	申能股份	2023 年 1 月 10 日	5.49	21,300	116,937.00
243	600655	豫园股份	2023 年 1 月 10 日	7.61	20,300	154,483.00
244	600663	陆家嘴	2023 年 1 月 13 日	9.74	14,600	142,204.00
245	600667	太极实业	2023 年 1 月 10 日	5.16	15,600	80,496.00
246	600673	东阳光	2023 年 1 月 12 日	8.69	22,000	191,180.00
247	600699	均胜电子	2023 年 1 月 5 日	14.05	10,000	140,500.00
248	600704	物产中大	2023 年 1 月 10 日-2023 年 1 月 13 日	4.81	51,200	246,272.00
249	600705	中航产	2023 年 1 月 10 日-2023	3.28	76,800	251,904.00

		融	年 1 月 12 日			0
250	600707	彩虹股份	2023 年 1 月 3 日-2023 年 1 月 13 日	4.14	23,200	96,048.00
251	600728	佳都科技	2023 年 1 月 4 日-2023 年 1 月 10 日	5.28	27,900	147,312.00
252	600737	中粮糖业	2023 年 1 月 11 日	6.94	13,300	92,302.00
253	600739	辽宁成大	2023 年 1 月 9 日	12.59	10,200	128,418.00
254	600755	厦门国贸	2023 年 1 月 10 日	7.14	16,300	116,382.00
255	600765	中航重机	2023 年 1 月 4 日	31.09	12,000	373,080.00
256	600782	新钢股份	2023 年 1 月 10 日	4.09	16,400	67,076.00
257	600787	中储股份	2023 年 1 月 11 日	4.97	10,900	54,173.00
258	600808	马钢股份	2023 年 1 月 10 日	2.81	21,800	61,258.00
259	600820	隧道股份	2023 年 1 月 10 日	5.27	18,700	98,549.00
260	600827	百联股份	2023 年 1 月 5 日	12.12	15,200	184,224.00
261	600839	四川长虹	2023 年 1 月 3 日-2023 年 1 月 13 日	2.64	73,400	193,776.00
262	600859	王府井	2023 年 1 月 13 日	28.14	12,800	360,192.00
263	600862	中航高科	2023 年 1 月 11 日	22.29	10,500	234,045.00
264	600863	内蒙华电	2023 年 1 月 10 日	3.49	29,500	102,955.00
265	600867	通化东宝	2023 年 1 月 10 日	9.18	15,000	137,700.00
266	600871	石化油服	2023 年 1 月 4 日-2023 年 1 月 12 日	1.98	80,400	159,192.00
267	600873	梅花生物	2023 年 1 月 10 日	10.18	22,500	229,050.00
268	600879	航天电子	2023 年 1 月 10 日-2023 年 1 月 10 日	6.80	39,800	270,640.00
269	600901	江苏租赁	2023 年 1 月 10 日	5.48	13,000	71,240.00
270	600906	财达证券	2023 年 1 月 10 日-2023 年 1 月 10 日	7.57	26,300	199,091.00
271	600909	华安证	2023 年 1 月 10 日	4.59	24,100	110,619.00

		券				0
272	600928	西安银行	2023 年 1 月 10 日	3.52	14,000	49,280.00
273	600959	江苏有线	2023 年 1 月 10 日-2023 年 1 月 10 日	2.97	46,200	137,214.00
274	600968	海油发展	2023 年 1 月 10 日	2.88	17,300	49,824.00
275	600988	赤峰黄金	2023 年 1 月 5 日-2023 年 1 月 10 日	18.05	24,100	435,005.00
276	600998	九州通	2023 年 1 月 11 日	13.04	11,800	153,872.00
277	601000	唐山港	2023 年 1 月 4 日-2023 年 1 月 13 日	2.74	58,800	161,112.00
278	601005	重庆钢铁	2023 年 1 月 10 日	1.58	57,400	90,692.00
279	601016	节能风电	2023 年 1 月 3 日-2023 年 1 月 12 日	3.81	76,700	292,227.00
280	601058	赛轮轮胎	2023 年 1 月 10 日	10.02	20,900	209,418.00
281	601077	渝农商行	2023 年 1 月 10 日-2023 年 1 月 11 日	3.53	78,600	277,458.00
282	601106	中国一重	2023 年 1 月 10 日-2023 年 1 月 10 日	2.93	35,000	102,550.00
283	601108	财通证券	2023 年 1 月 10 日	7.12	27,900	198,648.00
284	601118	海南橡胶	2023 年 1 月 10 日	4.38	18,800	82,344.00
285	601128	常熟银行	2023 年 1 月 10 日	7.55	23,400	176,670.00
286	601139	深圳燃气	2023 年 1 月 4 日	6.54	11,800	77,172.00
287	601158	重庆水务	2023 年 1 月 4 日	5.13	11,200	57,456.00
288	601162	天风证券	2023 年 1 月 10 日	2.87	64,400	184,828.00
289	601168	西部矿业	2023 年 1 月 10 日-2023 年 1 月 13 日	10.20	30,800	314,160.00
290	601179	中国西电	2023 年 1 月 4 日-2023 年 1 月 10 日	4.61	30,100	138,761.00
291	601198	东兴证券	2023 年 1 月 10 日	7.72	20,500	158,260.00
292	601228	广州港	2023 年 1 月 4 日-2023 年 1 月 10 日	3.15	22,100	69,615.00
293	601233	桐昆股	2023 年 1 月 10 日-2023	14.45	33,800	488,410.00

		份	年 1 月 10 日			0
294	601298	青岛港	2023 年 1 月 12 日	5.61	14,000	78,540.00
295	601333	广深铁路	2023 年 1 月 10 日-2023 年 1 月 13 日	2.27	55,000	124,850.00
296	601456	国联证券	2023 年 1 月 6 日-2023 年 1 月 10 日	11.25	22,900	257,625.00
297	601555	东吴证券	2023 年 1 月 9 日-2023 年 1 月 10 日	6.53	50,800	331,724.00
298	601568	北元集团	2023 年 1 月 10 日-2023 年 1 月 10 日	5.67	24,200	137,214.00
299	601577	长沙银行	2023 年 1 月 10 日	6.76	17,500	118,300.00
300	601598	中国外运	2023 年 1 月 10 日-2023 年 1 月 10 日	3.84	28,900	110,976.00
301	601607	上海医药	2023 年 1 月 10 日-2023 年 1 月 11 日	17.83	21,300	379,779.00
302	601608	中信重工	2023 年 1 月 10 日	3.49	19,100	66,659.00
303	601611	中国核建	2023 年 1 月 10 日	7.60	10,000	76,000.00
304	601636	旗滨集团	2023 年 1 月 10 日-2023 年 1 月 10 日	11.39	33,000	375,870.00
305	601665	齐鲁银行	2023 年 1 月 10 日	4.17	24,200	100,914.00
306	601666	平煤股份	2023 年 1 月 10 日-2023 年 1 月 10 日	10.81	27,800	300,518.00
307	601696	中银证券	2023 年 1 月 6 日-2023 年 1 月 10 日	10.57	27,600	291,732.00
308	601699	潞安环能	2023 年 1 月 10 日	16.85	12,700	213,995.00
309	601718	际华集团	2023 年 1 月 10 日-2023 年 1 月 10 日	2.91	33,200	96,612.00
310	601778	晶科科技	2023 年 1 月 12 日-2023 年 1 月 13 日	5.50	28,200	155,100.00
311	601828	美凯龙	2023 年 1 月 4 日-2023 年 1 月 10 日	4.69	21,400	100,366.00
312	601866	中远海发	2023 年 1 月 6 日-2023 年 1 月 10 日	2.42	61,500	148,830.00
313	601872	招商轮船	2023 年 1 月 5 日-2023 年 1 月 10 日	5.59	37,400	209,066.00
314	601880	辽港股份	2023 年 1 月 4 日-2023 年 1 月 13 日	1.62	149,500	242,190.00
315	601958	金钼股份	2023 年 1 月 11 日	11.55	12,000	138,600.00

316	601969	海南矿业	2023 年 1 月 4 日	7.41	11,900	88,179.00
317	601990	南京证券	2023 年 1 月 5 日-2023 年 1 月 10 日	7.93	28,800	228,384.00
318	601991	大唐发电	2023 年 1 月 10 日	2.79	19,100	53,289.00
319	601992	金隅集团	2023 年 1 月 10 日-2023 年 1 月 10 日	2.54	51,200	130,048.00
320	601997	贵阳银行	2023 年 1 月 10 日	5.49	25,400	139,446.00
321	603000	人民网	2023 年 1 月 4 日	16.87	11,000	185,570.00
322	603077	和邦生物	2023 年 1 月 10 日-2023 年 1 月 10 日	3.04	78,300	238,032.00
323	603218	日月股份	2023 年 1 月 4 日	20.30	10,100	205,030.00
324	603225	新凤鸣	2023 年 1 月 12 日	10.88	10,900	118,592.00
325	603858	步长制药	2023 年 1 月 3 日	21.01	11,100	233,211.00
326	603866	桃李面包	2023 年 1 月 4 日	15.40	10,500	161,700.00
327	603885	吉祥航空	2023 年 1 月 13 日	16.18	10,900	176,362.00
328	688002	睿创微纳	2023 年 1 月 11 日	37.19	1,500	55,785.00
329	688009	中国通号	2023 年 1 月 10 日-2023 年 1 月 11 日	4.79	36,500	174,835.00
330	688088	虹软科技	2023 年 1 月 11 日	22.51	1,000	22,510.00
331	688099	晶晨股份	2023 年 1 月 11 日	70.51	1,300	91,663.00
332	688122	西部超导	2023 年 1 月 11 日	94.69	1,500	142,035.00
333	688208	道通科技	2023 年 1 月 11 日	31.55	1,500	47,325.00
334	688256	寒武纪	2023 年 1 月 11 日	54.56	1,000	54,560.00
335	688289	圣湘生物	2023 年 1 月 11 日	21.95	1,600	35,120.00
336	688521	芯原股份	2023 年 1 月 11 日	44.07	1,300	57,291.00
337	688538	和辉光电	2023 年 1 月 10 日-2023 年 1 月 13 日	2.68	78,400	210,112.00
338	688567	孚能科	2023 年 1 月 12 日	27.03	10,400	281,112.00

		技				0
339	688777	中控技术	2023 年 1 月 11 日	90.83	1,600	145,328.00
340	688779	长远锂科	2023 年 1 月 12 日	14.59	6,800	99,212.00
341	689009	九号公司	2023 年 1 月 11 日	30.49	1,900	57,931.00
合计	-	-	-	-	8,729,300	61,485,191.00

#### 7.4.13 金融工具风险及管理

##### 7.4.13.1 风险管理政策和组织架构

本基金在日常经营活动中由金融工具产生的风险主要包括信用风险、流动性风险及市场风险。本基金管理人制定了政策和程序来识别及分析这些风险，并设定适当的风险限额及内部控制流程，通过可靠的管理及信息系统持续监控上述各类风险。

本基金管理人秉承全面风险管理的理念，将风险管理融入业务中，建立了由风险管理委员会、风险控制委员会、督察长、风险管理部门以及各个业务部门构成的风险管理架构体系。各部门负责人为其所在部门风险管理的第一责任人，公司员工在其岗位职责范围内承担相应风险管理责任。本基金管理人设立风险管理部门，风险管理部门对公司的风险管理进行独立评估、监控、检查并及时向管理层汇报。

##### 7.4.13.2 信用风险

信用风险是指基金在交易过程中因交易对手未履行合约责任，或者基金所投资证券的发行人出现违约、拒绝支付到期本息等导致基金资产损失和收益变化的风险。

本基金的投资范围及投资比例符合相关法律法规的要求、相关监管机构的相关规定及本基金的合同要求。本基金管理人通过建立和完善内部信用评级体系和交易对手库，对发行人及债券投资进行内部评级，对交易对手的资信状况进行充分评估、设定授信额度，以控制可能出现的信用风险。本基金的活期银行存款存放在具有托管资格的银行；本基金存放定期存款前，均对交易对手进行信用评估以控制相应的信用风险，因而与银行存款相关的信用风险不重大。本基金在交易所进行的交易均与中国证券登记结算有限责任公司完成证券交收和款项清算，因此违约风险发生的可能性很小；本基金在银行间同业市场仅与达到本基金管理人既定信用政策标准的交易对手进行交易，并对证券交割方式进行限制，以控制相应的信用风险。本基金以非约定申报方式参与的转融通证券出借业务为通过证券交易所综合业务平台向中国证券金融股份有限公司出借证券；以约定申报方式参与的转融通证券出借业务为通过该方式向证券公司出借证券，本基金的基金管理人对借券证券公司的偿付能力等进行了必要的准入管理，且借券证券公司最近 1 年的分类结果为



A 类，因此违约风险可能性很小。

本基金管理人还通过分散化投资以分散信用风险。本基金投资于一家公司发行的证券市值不超过基金资产净值的 10%，且本基金与由本基金管理人管理的其他基金共同持有一家公司的证券，不得超过该证券余额的 10%。（完全按照有关指数的构成比例进行证券投资的基金品种可以不受此条款规定的比例限制）

于本期末，本基金未持有除国债、央行票据、政策性金融债之外的债券和资产支持证券（上年末：同）。

#### 7.4.13.3 流动性风险

流动性风险，是指基金管理人未能以合理价格及时变现基金资产以支付投资者赎回款项的风险。本基金的流动性风险一方面来自于投资品种所处的交易市场不活跃而带来的变现困难，另一方面来自于基金份额持有人可依据基金合同约定要求赎回其持有的基金份额。

本基金的基金管理人专业审慎、勤勉尽责地管控本基金的流动性风险，全覆盖、多维度的建立以压力测试为核心的流动性风险监测与预警制度，确保本基金组合的资产变现能力与投资者赎回需求匹配与平衡。

##### 7.4.13.3.1 报告期内本基金组合资产的流动性风险分析

本基金的基金管理人在基金运作过程中严格按照《公开募集证券投资基金运作管理办法》及《公开募集开放式证券投资基金流动性风险管理规定》（自 2017 年 10 月 1 日起施行）等法规的要求对本基金组合资产的流动性风险进行管理，通过独立的风险管理部门对本基金组合集中度指标、流通受限制的投资品种比例以及组合在短期内变现能力的综合指标等流动性指标进行持续的监测和分析。

本基金投资于一家公司发行的证券市值不超过基金资产净值的 10%，且本基金与由本基金的基金管理人管理的其他基金共同持有一家公司的证券不得超过该证券的 10%。由本基金的基金管理人管理的所有开放式基金于开放期内共同持有一家上市公司发行的可流通股票不得超过该上市公司可流通股票的 15%，由本基金的基金管理人管理的全部投资组合持有一家上市公司发行的可流通股票，不得超过该上市公司可流通股票的 30%（完全按照有关指数构成比例进行证券投资的开放式基金及中国证监会认定的特殊投资组合不受该比例限制）。

本基金所持部分证券在证券交易所上市，其余亦可在银行间同业市场交易，部分基金资产流通暂时受限制不能自由转让的情况参见附注 7.4.12。此外，本基金可通过卖出回购金融资产方式借入短期资金应对流动性需求，其上限一般不超过基金持有的债券投资的公允价值。本基金主动投资于流动性受限资产的市值合计不得超过基金资产净值的 15%。

本基金的基金管理人对其管理的所有开放式基金于开放期内，对基金组合资产中 7 个工作日内可变现资产的可变现价值进行审慎评估与测算，确保每日确认的净赎回申请不得超过 7 个工作日内可变现资产的可变现价值。

同时，本基金的基金管理人通过合理分散逆回购交易的到期日与交易对手的集中度；按照穿透原则对交易对手的财务状况、偿付能力及杠杆水平等进行必要的尽职调查与严格的准入管理，以及对不同的交易对手实施交易额度管理并进行动态调整等措施严格管理本基金从事逆回购交易的流动性风险和交易对手风险。此外，本基金的基金管理人建立了逆回购交易质押品管理制度：根据质押品的资质确定质押率水平；持续监测质押品的风险状况与价值变动以确保质押品按公允价值计算足额；并在与私募类证券资管产品及中国证监会认定的其他主体为交易对手开展逆回购交易时，可接受质押品的资质要求与基金合同约定的投资范围保持一致。

#### 7.4.13.4 市场风险

市场风险是指金融工具的公允价值或未来现金流量因市场价格变动而发生波动的风险，包括利率风险、外汇风险和其他价格风险。本基金管理人通过对不同类型的风险分别设定风险限制，并由独立于投资部门的风险管理人员监控、报告以及定期风险回顾的方法管理投资组合的市场风险。

##### 7.4.13.4.1 利率风险

利率风险是指金融工具的公允价值或未来现金流量因市场利率变动而发生波动的风险。

本基金管理人通过由风险管理人员定期监控组合中债券投资部分的利率风险，及时调整投资组合久期等方法管理利率风险。

下表统计了本基金的利率风险敞口。表中所示为本基金资产及负债的账面价值，并按照合同约定的重新定价日或到期日进行了分类。

##### 7.4.13.4.1.1 利率风险敞口

单位：人民币元

本期末 2022 年 12 月 31 日	1 年以内	1-5 年	5 年以上	不计息	合计
资产					
银行存款	2,896,496.37	-	-	-	2,896,496.37
结算备付金	2,493,407.65	-	-	-	2,493,407.65
存出保证金	86,431.61	-	-	1,597,836.80	1,684,268.41
交易性金融资产	-	-	-	580,150,793.56	580,150,793.56
买入返售金融资产	-1,463.01	-	-	-	-1,463.01
应收清算款	-	-	-	5,002,925.02	5,002,925.02
其他资产	-	-	-	14,737.87	14,737.87
资产总计	5,474,872.62	-	-	586,766,293.25	592,241,165.87

负债					
应付管理人报酬	-	-	-	255,552.28	255,552.28
应付托管费	-	-	-	51,110.45	51,110.45
其他负债	-	-	-	427,858.69	427,858.69
负债总计	-	-	-	734,521.42	734,521.42
利率敏感度缺口	5,474,872.62	-	-	586,031,771.83	591,506,644.45
上年度末 2021 年 12 月 31 日	1 年以内	1-5 年	5 年以上	不计息	合计
资产					
银行存款	7,721,423.23	-	-	-	7,721,423.23
结算备付金	4,146,811.76	-	-	-	4,146,811.76
存出保证金	266,357.94	-	-	5,978,668.80	6,245,026.74
交易性金融资产	-	-	-	1,261,603,631.98	1,261,603,631.98
买入返售金融资产	15,000,000.00	-	-	-	15,000,000.00
应收股利	-	-	-	3,400.00	3,400.00
应收证券清算款	-	-	-	5,119,023.26	5,119,023.26
其他资产	-	-	-	31,291.05	31,291.05
资产总计	27,134,592.93	-	-	1,272,736,015.09	1,299,870,608.02
负债					
应付管理人报酬	-	-	-	531,770.56	531,770.56
应付托管费	-	-	-	106,354.11	106,354.11
应交税费	-	-	-	57,542.34	57,542.34
其他负债	-	-	-	882,854.53	882,854.53
负债总计	-	-	-	1,578,521.54	1,578,521.54
利率敏感度缺口	27,134,592.93	-	-	1,271,157,493.55	1,298,292,086.48

注：表中所示为本基金资产及负债的账面价值，并按照合同约定的利率重新定价日或到期日孰早者予以分类。

#### 7.4.13.4.1.2 利率风险的敏感性分析

注：于本期末，本基金未持有债券资产(上年末：同)，因此市场利率的变动对于本基金资产净值无重大影响(上年末：同)。

#### 7.4.13.4.2 外汇风险

外汇风险是指金融工具的公允价值或未来现金流量因外汇汇率变动而发生波动的风险。本基金持有的所有资产及负债以人民币计价，因此无重大外汇风险。

#### 7.4.13.4.3 其他价格风险

其他价格风险是指金融工具的公允价值或未来现金流量因除外汇风险和利率风险以外的市场价格变动而发生波动的风险。本基金主要投资于证券交易所上市或银行间同业市场交易的证券，所面临的重大价格风险由所持有的金融工具的公允价值决定。本基金通过投资组合的分散化降低其它价格风险，并且本基金管理人每日对本基金所持有的证券价格实施监控。

## 7.4.13.4.3.1 其他价格风险敞口

金额单位：人民币元

项目	本期末 2022年12月31日		上年度末 2021年12月31日	
	公允价值	占基金资产净值 比例 (%)	公允价值	占基金资产净值 比例 (%)
交易性金融资产—股票投资	580,150,793.56	98.08	1,261,603,631.98	97.17
交易性金融资产—基金投资	-	-	-	-
交易性金融资产—贵金属投资	-	-	-	-
衍生金融资产—权证投资	-	-	-	-
其他	-	-	-	-
合计	580,150,793.56	98.08	1,261,603,631.98	97.17

注：其他包含在期货交易所交易的期货投资(附注 7.4.7.3)。在当日无负债结算制度下，期货投资与相关的期货暂收款(结算所得的持仓损益)之间按抵销后的净额为 0。

## 7.4.13.4.3.2 其他价格风险的敏感性分析

假设	除“沪深 300 指数”以外的其他市场变量保持不变		
	相关风险变量的变动	对资产负债表日基金资产净值的影响金额(单位：人民币元)	
		本期末(2022年12月31日)	上年度末(2021年12月31日)
分析	沪深 300 指数上升 5%	27,235,563.65	38,585,202.73
	沪深 300 指数下降 5%	-27,235,563.65	-38,585,202.73

## 7.4.13.4.4 采用风险价值法管理风险

注：无

## 7.4.14 公允价值

## 7.4.14.1 金融工具公允价值计量的方法

公允价值计量结果所属的层次，由对公允价值计量整体而言具有重要意义的输入值所属的最低层次决定：

第一层次：相同资产或负债在活跃市场上未经调整的报价。

第二层次：除第一层次输入值外相关资产或负债直接或间接可观察的输入值。

第三层次：相关资产或负债的不可观察输入值。

#### 7.4.14.2 持续的以公允价值计量的金融工具

##### 7.4.14.2.1 各层次金融工具的公允价值

单位：人民币元

公允价值计量结果所属的层次	本期末 2022 年 12 月 31 日	上年度末 2021 年 12 月 31 日
第一层次	576,862,189.36	1,256,588,532.19
第二层次	2,206,782.00	3,300,831.64
第三层次	1,081,822.20	1,714,268.15
合计	580,150,793.56	1,261,603,631.98

##### 7.4.14.2.2 公允价值所属层次间的重大变动

对于公开市场交易的证券投资，若出现交易不活跃、非公开发行等情况，本基金不会于交易不活跃期间及限售期间将相关投资的公允价值列入第一层次，并根据估值调整中采用的对公允价值计量整体而言具有重要意义的输入值所属的最低层次，确定相关投资的公允价值应属第二层次或第三层次。

##### 7.4.14.2.3 第三层次公允价值余额及变动情况

###### 7.4.14.2.3.1 第三层次公允价值余额及变动情况

单位：人民币元

项目	本期 2022 年 1 月 1 日至 2022 年 12 月 31 日		
	交易性金融资产		合计
	债券投资	股票交易	
期初余额	-	1,714,268.15	1,714,268.15
当期购买	-	912,560.87	912,560.87
当期出售/结算	-	-	-
转入第三层次	-	-	-
转出第三层次	-	1,714,268.15	1,714,268.15
当期利得或损失总额	-	169,261.33	169,261.33
其中：计入损益的利得或损失	-	169,261.33	169,261.33
计入其他综合收益的利得或损失	-	-	-

期末余额	-	1,081,822.20	1,081,822.20
期末仍持有的第三层次金融资产计入本期损益的未实现利得或损失的变动——公允价值变动损益	-	169,261.33	169,261.33
项目	上年度可比同期 2021年1月1日至2021年12月31日		
	交易性金融资产		合计
	债券投资	股票交易	
期初余额	-	-	-
当期购买	-	1,655,651.36	1,655,651.36
当期出售/结算	-	-	-
转入第三层次	-	-	-
转出第三层次	-	828,347.50	828,347.50
当期利得或损失总额	-	886,964.29	886,964.29
其中：计入损益的利得或损失	-	886,964.29	886,964.29
计入其他综合收益的利得或损失	-	-	-
期末余额	-	1,714,268.15	1,714,268.15
期末仍持有的第三层次金融资产计入本期损益的未实现利得或损失的变动——公允价值变动损益	-	886,964.29	886,964.29

7.4.14.2.3.2 使用重要不可观察输入值的第三层次公允价值计量的情况

单位：人民币元

项目	本期末公允价值	采用的估值技术	不可观察输入值		
			名称	范围/加权平均值	与公允价值之间的关系
限售股票	1,081,822.20	平均价格亚式期权模型	预期波动率	0.2319-2.4756	负相关
项目	上年度末公允价值	采用的估值技术	不可观察输入值		
			名称	范围/加权平均值	与公允价值之间的关系
限售股票	1,714,268.15	平均价格亚式期权模型	预期波动率	0.3138-2.7417	负相关

**7.4.14.3 非持续的以公允价值计量的金融工具的说明**

本基金本报告期末及上年度末均未持有非持续的以公允价值计量的金融工具。

**7.4.14.4 不以公允价值计量的金融工具的相关说明**

本基金持有的不以公允价值计量的金融工具为以摊余成本计量的金融资产和金融负债，这些金融工具因其剩余期限较短，所以其账面价值与公允价值相若。

**7.4.15 有助于理解和分析会计报表需要说明的其他事项**

截至资产负债表日，本基金无需要说明的其他事项。

**§ 8 投资组合报告****8.1 期末基金资产组合情况**

金额单位：人民币元

序号	项目	金额	占基金总资产的比例 (%)
1	权益投资	580,150,793.56	97.96
	其中：股票	580,150,793.56	97.96
2	基金投资	-	-
3	固定收益投资	-	-
	其中：债券	-	-
	资产支持证券	-	-
4	贵金属投资	-	-
5	金融衍生品投资	-	-
6	买入返售金融资产	-1,463.01	-0.00
	其中：买断式回购的买入返售金融资产	-	-
7	银行存款和结算备付金合计	5,389,904.02	0.91
8	其他各项资产	6,701,931.30	1.13
9	合计	592,241,165.87	100.00

注：本基金本报告期末参与转融通证券出借业务融出证券公允价值为 61,485,191.00 元，占基金资产净值比例 10.39%。

**8.2 报告期末按行业分类的股票投资组合****8.2.1 报告期末指数投资按行业分类的境内股票投资组合**

代码	行业类别	公允价值（元）	占基金资产净值比例 (%)
A	农、林、牧、渔业	5,539,912.58	0.94
B	采矿业	25,325,205.28	4.28
C	制造业	352,127,659.77	59.53
D	电力、热力、燃气及水生产和供	19,356,416.09	3.27

	应业		
E	建筑业	5,132,837.00	0.87
F	批发和零售业	24,654,273.34	4.17
G	交通运输、仓储和邮政业	12,918,010.53	2.18
H	住宿和餐饮业	1,517,363.20	0.26
I	信息传输、软件和信息技术服务业	41,388,203.92	7.00
J	金融业	50,451,340.73	8.53
K	房地产业	11,967,806.00	2.02
L	租赁和商务服务业	6,740,354.93	1.14
M	科学研究和技术服务业	6,384,944.20	1.08
N	水利、环境和公共设施管理业	3,235,358.07	0.55
O	居民服务、修理和其他服务业	-	-
P	教育	-	-
Q	卫生和社会工作	1,140,902.00	0.19
R	文化、体育和娱乐业	7,652,925.14	1.29
S	综合	3,466,736.02	0.59
	合计	579,000,248.80	97.89

### 8.2.2 报告期末积极投资按行业分类的境内股票投资组合

代码	行业类别	公允价值（元）	占基金资产净值比例（%）
A	农、林、牧、渔业	-	-
B	采矿业	-	-
C	制造业	440,995.51	0.07
D	电力、热力、燃气及水生产和供应业	-	-
E	建筑业	-	-
F	批发和零售业	-	-
G	交通运输、仓储和邮政业	-	-
H	住宿和餐饮业	-	-
I	信息传输、软件和信息技术服务业	671,265.55	0.11
J	金融业	-	-



K	房地产业	-	-
L	租赁和商务服务业	-	-
M	科学研究和技术服务业	-	-
N	水利、环境和公共设施管理业	38,283.70	0.01
O	居民服务、修理和其他服务业	-	-
P	教育	-	-
Q	卫生和社会工作	-	-
R	文化、体育和娱乐业	-	-
S	综合	-	-
	合计	1,150,544.76	0.19

### 8.2.3 报告期末按行业分类的港股通投资股票投资组合

注：本基金本报告期末未持有港股通股票。

### 8.3 期末按公允价值占基金资产净值比例大小排序的所有股票投资明细

#### 8.3.1 期末指数投资按公允价值占基金资产净值比例大小排序的所有股票投资明细

金额单位：人民币元

序号	股票代码	股票名称	数量 (股)	公允价值(元)	占基金资产净值比例 (%)
1	002340	格林美	465,000	3,454,950.00	0.58
2	300012	华测检测	152,800	3,407,440.00	0.58
3	600157	永泰能源	2,023,900	3,096,567.00	0.52
4	002384	东山精密	124,600	3,081,358.00	0.52
5	688777	中控技术	31,710	2,880,219.30	0.49
6	300724	捷佳伟创	25,200	2,873,304.00	0.49
7	688122	西部超导	29,649	2,807,463.81	0.47
8	603613	国联股份	31,525	2,788,071.00	0.47
9	300003	乐普医疗	119,300	2,740,321.00	0.46
10	002422	科伦药业	102,600	2,730,186.00	0.46
11	002385	大北农	302,000	2,687,800.00	0.45
12	600487	亨通光电	178,400	2,686,704.00	0.45
13	688063	派能科技	8,500	2,683,025.00	0.45
14	603345	安井食品	16,000	2,590,080.00	0.44
15	002966	苏州银行	332,780	2,589,028.40	0.44
16	603606	东方电缆	37,500	2,543,625.00	0.43
17	600885	宏发股份	75,452	2,520,851.32	0.43
18	600765	中航重机	80,360	2,498,392.40	0.42
19	600079	人福医药	103,300	2,467,837.00	0.42

20	600096	云天化	117,100	2,463,784.00	0.42
21	002497	雅化集团	104,800	2,436,600.00	0.41
22	601555	东吴证券	363,040	2,370,651.20	0.40
23	600352	浙江龙盛	236,000	2,336,400.00	0.39
24	002625	光启技术	136,900	2,330,038.00	0.39
25	002407	多氟多	69,800	2,325,736.00	0.39
26	002603	以岭药业	75,920	2,274,563.20	0.38
27	000009	中国宝安	186,978	2,260,564.02	0.38
28	601058	赛轮轮胎	222,200	2,226,444.00	0.38
29	601233	桐昆股份	153,100	2,212,295.00	0.37
30	002738	中矿资源	33,000	2,199,780.00	0.37
31	600988	赤峰黄金	121,300	2,189,465.00	0.37
32	688390	固德威	6,720	2,171,164.80	0.37
33	603605	珀莱雅	12,920	2,163,841.60	0.37
34	600489	中金黄金	263,900	2,161,341.00	0.37
35	603688	石英股份	16,400	2,153,648.00	0.36
36	600298	安琪酵母	47,300	2,138,906.00	0.36
37	002028	思源电气	55,300	2,113,566.00	0.36
38	300146	汤臣倍健	92,600	2,113,132.00	0.36
39	601108	财通证券	296,200	2,108,944.00	0.36
40	600536	中国软件	36,060	2,103,379.80	0.36
41	000807	云铝股份	188,700	2,098,344.00	0.35
42	603939	益丰药房	32,800	2,093,952.00	0.35
43	300390	天华超净	37,400	2,089,912.00	0.35
44	300073	当升科技	37,000	2,086,800.00	0.35
45	600418	江淮汽车	158,700	2,083,731.00	0.35
46	000630	铜陵有色	666,900	2,080,728.00	0.35
47	300144	宋城演艺	142,100	2,074,660.00	0.35
48	300037	新宙邦	47,220	2,052,653.40	0.35
49	600141	兴发集团	70,560	2,046,240.00	0.35
50	600399	抚顺特钢	142,800	2,043,468.00	0.35
51	603517	绝味食品	33,200	2,028,188.00	0.34
52	600859	王府井	72,000	2,026,080.00	0.34
53	300699	光威复材	28,035	2,025,528.75	0.34
54	300285	国瓷材料	72,696	2,004,228.72	0.34
55	601077	渝农商行	560,400	1,978,212.00	0.33
56	300568	星源材质	92,900	1,975,054.00	0.33
57	600873	梅花生物	193,200	1,966,776.00	0.33
58	600563	法拉电子	12,290	1,964,925.20	0.33
59	603456	九洲药业	46,000	1,951,780.00	0.33
60	002185	华天科技	232,400	1,926,596.00	0.33
61	002138	顺络电子	73,003	1,911,218.54	0.32
62	600160	巨化股份	122,230	1,895,787.30	0.32

63	603816	顾家家居	44,300	1,892,053.00	0.32
64	603589	口子窖	32,800	1,891,576.00	0.32
65	600153	建发股份	138,000	1,883,700.00	0.32
66	601128	常熟银行	248,400	1,875,420.00	0.32
67	000783	长江证券	351,500	1,873,495.00	0.32
68	688099	晶晨股份	26,394	1,861,040.94	0.31
69	601699	潞安环能	109,600	1,846,760.00	0.31
70	000629	钒钛股份	389,500	1,842,335.00	0.31
71	002192	融捷股份	18,800	1,840,520.00	0.31
72	605358	立昂微	43,100	1,836,060.00	0.31
73	601162	天风证券	636,600	1,827,042.00	0.31
74	300357	我武生物	32,915	1,813,616.50	0.31
75	601607	上海医药	101,600	1,811,528.00	0.31
76	000683	远兴能源	230,600	1,807,904.00	0.31
77	000932	华菱钢铁	380,920	1,790,324.00	0.30
78	002568	百润股份	47,680	1,781,324.80	0.30
79	688567	孚能科技	65,800	1,778,574.00	0.30
80	600521	华海药业	81,200	1,775,032.00	0.30
81	600161	天坛生物	74,800	1,775,004.00	0.30
82	600392	盛和资源	126,710	1,773,940.00	0.30
83	600486	扬农化工	17,013	1,767,650.70	0.30
84	000831	中国稀土	53,700	1,765,656.00	0.30
85	603596	伯特利	22,100	1,763,580.00	0.30
86	600027	华电国际	299,900	1,763,412.00	0.30
87	601168	西部矿业	172,600	1,760,520.00	0.30
88	600109	国金证券	202,200	1,759,140.00	0.30
89	600499	科达制造	123,700	1,757,777.00	0.30
90	002223	鱼跃医疗	54,798	1,745,864.28	0.30
91	002797	第一创业	304,700	1,715,461.00	0.29
92	600862	中航高科	76,700	1,709,643.00	0.29
93	002078	太阳纸业	148,100	1,706,112.00	0.29
94	603077	和邦生物	559,300	1,700,272.00	0.29
95	000999	华润三九	36,101	1,689,887.81	0.29
96	601636	旗滨集团	147,900	1,684,581.00	0.28
97	002294	信立泰	51,200	1,681,920.00	0.28
98	688385	复旦微电	23,879	1,666,992.99	0.28
99	000975	银泰黄金	150,532	1,661,873.28	0.28
100	601872	招商轮船	293,900	1,642,901.00	0.28
101	002025	航天电器	24,700	1,636,375.00	0.28
102	600497	驰宏锌锗	323,200	1,635,392.00	0.28
103	002268	电科网安	53,500	1,633,355.00	0.28
104	600143	金发科技	168,500	1,632,765.00	0.28
105	002532	天山铝业	210,800	1,627,376.00	0.28

106	600177	雅戈尔	255,900	1,619,847.00	0.27
107	002299	圣农发展	67,800	1,606,182.00	0.27
108	300253	卫宁健康	155,900	1,602,652.00	0.27
109	601696	中银证券	150,700	1,592,899.00	0.27
110	600705	中航产融	484,500	1,589,160.00	0.27
111	601990	南京证券	200,100	1,586,793.00	0.27
112	002624	完美世界	124,250	1,580,460.00	0.27
113	002439	启明星辰	60,600	1,580,448.00	0.27
114	603737	三棵树	13,800	1,570,854.00	0.27
115	600348	华阳股份	109,400	1,558,950.00	0.26
116	000998	隆平高科	96,700	1,553,969.00	0.26
117	000591	太阳能	210,200	1,540,766.00	0.26
118	000728	国元证券	241,000	1,525,530.00	0.26
119	600549	厦门钨业	77,800	1,520,990.00	0.26
120	002850	科达利	12,800	1,520,768.00	0.26
121	000738	航发控制	59,300	1,520,452.00	0.26
122	000988	华工科技	92,500	1,517,925.00	0.26
123	600258	首旅酒店	61,184	1,517,363.20	0.26
124	600026	中远海能	125,700	1,514,685.00	0.26
125	600482	中国动力	98,900	1,512,181.00	0.26
126	688301	奕瑞科技	3,300	1,511,004.00	0.26
127	000519	中兵红箭	76,700	1,506,388.00	0.25
128	002273	水晶光电	127,709	1,505,689.11	0.25
129	002673	西部证券	246,900	1,503,621.00	0.25
130	601997	贵阳银行	268,400	1,473,516.00	0.25
131	300136	信维通信	89,000	1,469,390.00	0.25
132	002507	涪陵榨菜	57,000	1,468,890.00	0.25
133	300604	长川科技	32,700	1,457,766.00	0.25
134	300832	新产业	28,300	1,418,962.00	0.24
135	600325	华发股份	155,600	1,409,736.00	0.24
136	002030	达安基因	90,508	1,408,304.48	0.24
137	002739	万达电影	100,500	1,407,000.00	0.24
138	002092	中泰化学	188,600	1,406,956.00	0.24
139	002056	横店东磁	74,800	1,401,752.00	0.24
140	002430	杭氧股份	35,600	1,401,216.00	0.24
141	300363	博腾股份	34,200	1,397,070.00	0.24
142	000703	恒逸石化	196,500	1,381,395.00	0.23
143	600704	物产中大	286,850	1,379,748.50	0.23
144	002557	洽洽食品	27,500	1,375,000.00	0.23
145	002465	海格通信	169,200	1,373,904.00	0.23
146	000729	燕京啤酒	129,200	1,372,104.00	0.23
147	300308	中际旭创	50,700	1,370,421.00	0.23
148	600529	山东药玻	48,200	1,368,880.00	0.23

149	002156	通富微电	82,904	1,366,257.92	0.23
150	600879	航天电子	199,600	1,357,280.00	0.23
151	601198	东兴证券	175,600	1,355,632.00	0.23
152	603233	大参林	34,100	1,350,360.00	0.23
153	600655	豫园股份	177,100	1,347,731.00	0.23
154	300088	长信科技	225,000	1,343,250.00	0.23
155	601666	平煤股份	124,200	1,342,602.00	0.23
156	603658	安图生物	21,700	1,342,145.00	0.23
157	601016	节能风电	350,150	1,334,071.50	0.23
158	600546	山煤国际	91,300	1,322,937.00	0.22
159	002353	杰瑞股份	47,184	1,316,905.44	0.22
160	600415	小商品城	251,100	1,315,764.00	0.22
161	000830	鲁西化工	105,600	1,308,384.00	0.22
162	688116	天奈科技	16,900	1,303,666.00	0.22
163	000400	许继电气	65,197	1,301,984.09	0.22
164	000878	云南铜业	110,800	1,301,900.00	0.22
165	000960	锡业股份	92,300	1,301,430.00	0.22
166	002409	雅克科技	25,800	1,299,546.00	0.22
167	002683	广东宏大	48,100	1,296,776.00	0.22
168	002080	中材科技	60,400	1,294,372.00	0.22
169	600516	方大炭素	210,440	1,287,892.80	0.22
170	603267	鸿远电子	12,700	1,284,732.00	0.22
171	000623	吉林敖东	85,700	1,284,643.00	0.22
172	600170	上海建工	489,600	1,272,960.00	0.22
173	002444	巨星科技	66,500	1,262,170.00	0.21
174	601577	长沙银行	185,400	1,253,304.00	0.21
175	300017	网宿科技	224,600	1,253,268.00	0.21
176	600038	中直股份	27,000	1,253,070.00	0.21
177	002372	伟星新材	58,340	1,244,975.60	0.21
178	600699	均胜电子	88,380	1,241,739.00	0.21
179	600642	申能股份	225,601	1,238,549.49	0.21
180	600739	辽宁成大	98,300	1,237,597.00	0.21
181	600166	福田汽车	440,000	1,236,400.00	0.21
182	600637	东方明珠	185,800	1,235,570.00	0.21
183	300418	昆仑万维	85,710	1,235,081.10	0.21
184	603160	汇顶科技	24,500	1,229,900.00	0.21
185	601456	国联证券	108,600	1,221,750.00	0.21
186	002203	海亮股份	108,107	1,221,609.10	0.21
187	002531	天顺风能	80,400	1,216,452.00	0.21
188	688002	睿创微纳	32,700	1,216,113.00	0.21
189	603127	昭衍新药	20,820	1,216,096.20	0.21
190	603712	七一二	34,755	1,213,644.60	0.21
191	300373	扬杰科技	23,000	1,209,800.00	0.20

192	002326	永太科技	55,400	1,209,382.00	0.20
193	600673	东阳光	138,800	1,206,172.00	0.20
194	000970	中科三环	88,365	1,205,298.60	0.20
195	603444	吉比特	3,847	1,203,495.48	0.20
196	002508	老板电器	43,100	1,196,456.00	0.20
197	600380	健康元	105,972	1,196,423.88	0.20
198	603026	胜华新材	12,900	1,190,670.00	0.20
199	689009	九号公司	38,871	1,185,176.79	0.20
200	000155	川能动力	66,200	1,181,008.00	0.20
201	300676	华大基因	22,800	1,178,532.00	0.20
202	600867	通化东宝	128,300	1,177,794.00	0.20
203	000039	中集集团	167,130	1,176,595.20	0.20
204	002065	东华软件	207,100	1,172,186.00	0.20
205	600056	中国医药	67,940	1,170,606.20	0.20
206	600985	淮北矿业	91,452	1,170,585.60	0.20
207	600909	华安证券	254,570	1,168,476.30	0.20
208	300058	蓝色光标	228,966	1,156,278.30	0.20
209	600118	中国卫星	53,400	1,150,770.00	0.19
210	000750	国海证券	344,240	1,146,319.20	0.19
211	000739	普洛药业	53,181	1,145,518.74	0.19
212	300244	迪安诊断	45,400	1,140,902.00	0.19
213	002152	广电运通	114,600	1,139,124.00	0.19
214	300474	景嘉微	20,850	1,137,784.50	0.19
215	600369	西南证券	301,800	1,131,750.00	0.19
216	002831	裕同科技	34,180	1,130,332.60	0.19
217	600008	首创环保	399,250	1,129,877.50	0.19
218	600998	九州通	86,400	1,126,656.00	0.19
219	688009	中国通号	234,100	1,121,339.00	0.19
220	600372	中航电子	69,800	1,114,706.00	0.19
221	300558	贝达药业	22,600	1,113,502.00	0.19
222	601880	辽港股份	682,800	1,106,136.00	0.19
223	002408	齐翔腾达	156,640	1,102,745.60	0.19
224	002131	利欧股份	622,000	1,100,940.00	0.19
225	002936	郑州银行	466,863	1,097,128.05	0.19
226	000027	深圳能源	172,180	1,095,064.80	0.19
227	000513	丽珠集团	33,686	1,094,121.28	0.18
228	000547	航天发展	116,500	1,093,935.00	0.18
229	600435	北方导航	94,300	1,093,880.00	0.18
230	300070	碧水源	230,600	1,090,738.00	0.18
231	000636	风华高科	73,514	1,090,212.62	0.18
232	300866	安克创新	18,300	1,084,641.00	0.18
233	300026	红日药业	190,600	1,082,608.00	0.18
234	002506	协鑫集成	371,200	1,080,192.00	0.18

235	002926	华西证券	142,900	1,076,037.00	0.18
236	002212	天融信	107,700	1,075,923.00	0.18
237	603858	步长制药	51,100	1,073,611.00	0.18
238	603883	老百姓	26,382	1,067,679.54	0.18
239	002195	二三四五	527,508	1,060,291.08	0.18
240	300383	光环新网	129,800	1,059,168.00	0.18
241	002183	怡亚通	164,311	1,056,519.73	0.18
242	002250	联化科技	68,100	1,055,550.00	0.18
243	600580	卧龙电驱	84,600	1,054,116.00	0.18
244	600848	上海临港	88,400	1,053,728.00	0.18
245	600378	昊华科技	24,500	1,051,295.00	0.18
246	600863	内蒙华电	300,300	1,048,047.00	0.18
247	002572	索菲亚	57,700	1,047,832.00	0.18
248	600271	航天信息	100,600	1,047,246.00	0.18
249	600820	隧道股份	198,700	1,047,149.00	0.18
250	603893	瑞芯微	15,200	1,045,912.00	0.18
251	300682	朗新科技	47,500	1,044,050.00	0.18
252	600021	上海电力	103,700	1,038,037.00	0.18
253	300296	利亚德	183,200	1,036,912.00	0.18
254	600390	五矿资本	204,100	1,036,828.00	0.18
255	002368	太极股份	36,796	1,035,071.48	0.17
256	000887	中鼎股份	71,500	1,034,605.00	0.17
257	002500	山西证券	194,570	1,031,221.00	0.17
258	300024	机器人	114,300	1,026,414.00	0.17
259	603156	养元饮品	45,900	1,022,193.00	0.17
260	002958	青农商行	352,000	1,017,280.00	0.17
261	601958	金钼股份	87,900	1,015,245.00	0.17
262	002244	滨江集团	114,700	1,012,801.00	0.17
263	688779	长远锂科	69,200	1,009,628.00	0.17
264	300001	特锐德	66,275	1,008,042.75	0.17
265	688538	和辉光电	373,400	1,000,712.00	0.17
266	600755	厦门国贸	139,700	997,458.00	0.17
267	603885	吉祥航空	61,620	997,011.60	0.17
268	300009	安科生物	105,928	991,486.08	0.17
269	600316	洪都航空	39,300	989,967.00	0.17
270	600208	新湖中宝	388,800	987,552.00	0.17
271	002155	湖南黄金	76,000	984,200.00	0.17
272	000050	深天马 A	113,500	982,910.00	0.17
273	688521	芯原股份	22,300	982,761.00	0.17
274	002511	中顺洁柔	71,157	977,697.18	0.17
275	688256	寒武纪	17,897	976,460.32	0.17
276	601992	金隅集团	384,400	976,376.00	0.17
277	000060	中金岭南	237,500	973,750.00	0.16

278	000997	新大陆	74,700	971,847.00	0.16
279	300776	帝尔激光	7,700	970,200.00	0.16
280	600315	上海家化	30,426	969,068.10	0.16
281	601231	环旭电子	59,500	965,685.00	0.16
282	600511	国药股份	34,500	962,550.00	0.16
283	601005	重庆钢铁	609,000	962,220.00	0.16
284	600060	海信视像	71,000	961,340.00	0.16
285	300850	新强联	17,900	953,712.00	0.16
286	603927	中科软	32,127	951,280.47	0.16
287	603218	日月股份	46,500	943,950.00	0.16
288	601717	郑煤机	83,876	936,056.16	0.16
289	600528	中铁工业	120,933	922,718.79	0.16
290	300251	光线传媒	106,100	918,826.00	0.16
291	600801	华新水泥	61,980	918,543.60	0.16
292	600201	生物股份	101,330	912,983.30	0.15
293	002939	长城证券	110,200	912,456.00	0.15
294	300168	万达信息	108,100	911,283.00	0.15
295	000021	深科技	85,000	908,650.00	0.15
296	600066	宇通客车	120,100	901,951.00	0.15
297	600171	上海贝岭	51,600	899,388.00	0.15
298	000825	太钢不锈	208,000	898,560.00	0.15
299	600566	济川药业	33,000	898,260.00	0.15
300	688185	康希诺	6,149	897,876.98	0.15
301	002373	千方科技	100,337	895,006.04	0.15
302	600906	财达证券	117,800	891,746.00	0.15
303	600598	北大荒	64,600	888,896.00	0.15
304	600839	四川长虹	335,200	884,928.00	0.15
305	300677	英科医疗	42,000	883,260.00	0.15
306	600827	百联股份	72,800	882,336.00	0.15
307	600282	南钢股份	279,300	879,795.00	0.15
308	688188	柏楚电子	4,040	877,003.20	0.15
309	600535	天士力	81,500	876,940.00	0.15
310	600970	中材国际	102,400	872,448.00	0.15
311	601778	晶科科技	158,100	869,550.00	0.15
312	601866	中远海发	358,946	868,649.32	0.15
313	601665	齐鲁银行	208,300	868,611.00	0.15
314	002128	电投能源	69,600	858,864.00	0.15
315	603568	伟明环保	46,219	856,438.07	0.14
316	300861	美畅股份	17,400	855,384.00	0.14
317	601179	中国西电	185,455	854,947.55	0.14
318	002127	南极电商	177,200	852,332.00	0.14
319	002153	石基信息	56,820	851,731.80	0.14
320	300888	稳健医疗	11,900	850,850.00	0.14



321	000012	南玻 A	126,702	850,170.42	0.14
322	600498	烽火通信	64,700	850,158.00	0.14
323	000930	中粮科技	101,600	849,376.00	0.14
324	002595	豪迈科技	36,600	847,290.00	0.14
325	603000	人民网	50,200	846,874.00	0.14
326	000709	河钢股份	374,700	846,822.00	0.14
327	600500	中化国际	127,320	841,585.20	0.14
328	300182	捷成股份	186,800	834,996.00	0.14
329	600398	海澜之家	157,000	832,100.00	0.14
330	002701	奥瑞金	162,900	822,645.00	0.14
331	002019	亿帆医药	66,900	819,525.00	0.14
332	002985	北摩高科	18,165	819,241.50	0.14
333	000987	越秀资本	136,585	818,144.15	0.14
334	002124	天邦食品	133,178	813,717.58	0.14
335	002396	星网锐捷	42,400	812,384.00	0.14
336	000581	威孚高科	45,599	808,470.27	0.14
337	600959	江苏有线	271,301	805,763.97	0.14
338	688208	道通科技	25,300	798,215.00	0.13
339	600895	张江高科	70,100	794,934.00	0.13
340	603707	健友股份	44,031	794,319.24	0.13
341	000778	新兴铸管	217,500	793,875.00	0.13
342	300618	寒锐钴业	19,800	792,990.00	0.13
343	000598	兴蓉环境	162,100	792,669.00	0.13
344	000401	冀东水泥	96,300	792,549.00	0.13
345	002249	大洋电机	154,100	788,992.00	0.13
346	300115	长盈精密	75,940	784,460.20	0.13
347	002690	美亚光电	32,790	783,681.00	0.13
348	002670	国盛金控	105,003	778,072.23	0.13
349	600582	天地科技	149,100	775,320.00	0.13
350	600297	广汇汽车	368,400	773,640.00	0.13
351	600663	陆家嘴	79,200	771,408.00	0.13
352	300482	万孚生物	24,200	771,254.00	0.13
353	600718	东软集团	77,279	768,926.05	0.13
354	600507	方大特钢	127,039	764,774.78	0.13
355	002266	浙富控股	195,000	762,450.00	0.13
356	600329	达仁堂	26,000	756,600.00	0.13
357	603225	新风鸣	69,220	753,113.60	0.13
358	600517	国网英大	155,500	752,620.00	0.13
359	688690	纳微科技	14,500	750,665.00	0.13
360	000883	湖北能源	178,600	750,120.00	0.13
361	002505	鹏都农牧	289,000	745,620.00	0.13
362	300212	易华录	36,512	745,209.92	0.13
363	603866	桃李面包	48,278	743,481.20	0.13

364	600259	广晟有色	18,457	741,971.40	0.13
365	600409	三友化工	112,100	740,981.00	0.13
366	000656	金科股份	387,900	740,889.00	0.13
367	601000	唐山港	268,620	736,018.80	0.12
368	002002	鸿达兴业	226,500	733,860.00	0.12
369	600022	山东钢铁	494,700	732,156.00	0.12
370	000089	深圳机场	93,100	731,766.00	0.12
371	601106	中国一重	248,500	728,105.00	0.12
372	600871	石化油服	367,300	727,254.00	0.12
373	000785	居然之家	177,500	725,975.00	0.12
374	600567	山鹰国际	292,400	725,152.00	0.12
375	600064	南京高科	109,400	723,134.00	0.12
376	002468	申通快递	69,700	720,001.00	0.12
377	600216	浙江医药	61,500	718,935.00	0.12
378	300376	易事特	104,900	716,467.00	0.12
379	002429	兆驰股份	205,000	715,450.00	0.12
380	600782	新钢股份	173,400	709,206.00	0.12
381	002081	金螳螂	144,800	702,280.00	0.12
382	601333	广深铁路	308,600	700,522.00	0.12
383	600667	太极实业	134,200	692,472.00	0.12
384	601718	际华集团	237,644	691,544.04	0.12
385	600155	华创阳安	105,600	686,400.00	0.12
386	600062	华润双鹤	38,220	683,755.80	0.12
387	601187	厦门银行	119,100	682,443.00	0.12
388	002010	传化智联	127,200	679,248.00	0.11
389	688029	南微医学	8,260	678,393.80	0.11
390	601118	海南橡胶	154,600	677,148.00	0.11
391	600737	中粮糖业	97,257	674,963.58	0.11
392	300463	迈克生物	39,000	674,700.00	0.11
393	600131	国网信通	45,100	674,696.00	0.11
394	000540	中天金融	446,200	673,762.00	0.11
395	600728	佳都科技	127,500	673,200.00	0.11
396	002191	劲嘉股份	93,100	673,113.00	0.11
397	600597	光明乳业	62,500	672,500.00	0.11
398	000537	广宇发展	50,600	669,438.00	0.11
399	600376	首开股份	117,200	666,868.00	0.11
400	002416	爱施德	69,980	663,410.40	0.11
401	601156	东航物流	43,300	660,758.00	0.11
402	002221	东华能源	85,800	654,654.00	0.11
403	002745	木林森	80,300	651,233.00	0.11
404	300072	海新能科	149,100	650,076.00	0.11
405	601098	中南传媒	65,093	649,628.14	0.11
406	600967	内蒙一机	77,000	636,020.00	0.11

407	603379	三美股份	22,220	632,381.20	0.11
408	000156	华数传媒	84,100	629,909.00	0.11
409	600126	杭钢股份	152,427	629,523.51	0.11
410	601991	大唐发电	224,300	625,797.00	0.11
411	603228	景旺电子	30,543	618,190.32	0.10
412	002423	中粮资本	86,300	617,908.00	0.10
413	002048	宁波华翔	44,200	614,380.00	0.10
414	600808	马钢股份	218,566	614,170.46	0.10
415	601568	北元集团	108,220	613,607.40	0.10
416	600901	江苏租赁	111,900	613,212.00	0.10
417	000937	冀中能源	96,400	613,104.00	0.10
418	002281	光迅科技	38,300	602,076.00	0.10
419	000898	鞍钢股份	224,800	600,216.00	0.10
420	688289	圣湘生物	27,197	596,974.15	0.10
421	001914	招商积余	38,800	596,744.00	0.10
422	600373	中文传媒	61,800	591,426.00	0.10
423	000402	金融街	112,400	590,100.00	0.10
424	300630	普利制药	23,744	585,527.04	0.10
425	600095	湘财股份	77,400	585,144.00	0.10
426	000559	万向钱潮	119,900	583,913.00	0.10
427	003035	南网能源	102,800	582,876.00	0.10
428	603056	德邦股份	27,700	576,991.00	0.10
429	002434	万里扬	71,300	573,965.00	0.10
430	603317	天味食品	20,822	572,188.56	0.10
431	002867	周大生	39,750	557,692.50	0.09
432	002948	青岛银行	164,800	553,728.00	0.09
433	301029	怡合达	8,400	552,216.00	0.09
434	600556	天下秀	81,900	552,006.00	0.09
435	601598	中国外运	143,500	551,040.00	0.09
436	601608	中信重工	156,800	547,232.00	0.09
437	601928	凤凰传媒	69,000	546,480.00	0.09
438	601611	中国核建	71,780	545,528.00	0.09
439	000563	陕国投 A	180,040	545,521.20	0.09
440	002110	三钢闽光	115,700	543,790.00	0.09
441	300257	开山股份	36,200	543,000.00	0.09
442	600707	彩虹股份	130,000	538,200.00	0.09
443	600195	中牧股份	46,247	537,390.14	0.09
444	000959	首钢股份	142,100	535,717.00	0.09
445	001203	大中矿业	41,300	534,009.00	0.09
446	600968	海油发展	184,500	531,360.00	0.09
447	000967	盈峰环境	115,800	525,732.00	0.09
448	600167	联美控股	82,690	522,600.80	0.09
449	002705	新宝股份	30,800	512,820.00	0.09

450	603650	彤程新材	16,400	505,612.00	0.09
451	000415	渤海租赁	224,000	495,040.00	0.08
452	002925	盈趣科技	29,450	486,514.00	0.08
453	000990	诚志股份	54,901	483,128.80	0.08
454	300869	康泰医学	14,800	482,036.00	0.08
455	002242	九阳股份	28,800	474,624.00	0.08
456	600307	酒钢宏兴	285,200	470,580.00	0.08
457	603638	艾迪精密	31,460	469,383.20	0.08
458	600764	中国海防	20,400	468,384.00	0.08
459	688006	杭可科技	10,600	463,962.00	0.08
460	601828	美凯龙	97,910	459,197.90	0.08
461	000031	大悦城	121,600	457,216.00	0.08
462	002653	海思科	20,500	456,125.00	0.08
463	600623	华谊集团	72,000	455,040.00	0.08
464	600339	中油工程	150,700	449,086.00	0.08
465	688819	天能股份	11,965	439,594.10	0.07
466	002399	海普瑞	33,620	432,017.00	0.07
467	002146	荣盛发展	197,200	427,924.00	0.07
468	600928	西安银行	120,100	422,752.00	0.07
469	603719	良品铺子	11,200	412,944.00	0.07
470	601969	海南矿业	54,700	405,327.00	0.07
471	002563	森马服饰	77,200	404,528.00	0.07
472	600006	东风汽车	72,100	402,318.00	0.07
473	688088	虹软科技	17,747	399,484.97	0.07
474	600648	外高桥	33,400	399,130.00	0.07
475	600787	中储股份	79,173	393,489.81	0.07
476	000961	中南建设	178,800	391,572.00	0.07
477	000869	张裕 A	12,600	381,024.00	0.06
478	000553	安道麦 A	41,900	379,195.00	0.06
479	601298	青岛港	66,900	375,309.00	0.06
480	600377	宁沪高速	45,000	369,900.00	0.06
481	601869	长飞光纤	11,200	365,456.00	0.06
482	601139	深圳燃气	54,150	354,141.00	0.06
483	600350	山东高速	61,500	349,935.00	0.06
484	000062	深圳华强	28,170	343,955.70	0.06
485	002945	华林证券	25,700	338,726.00	0.06
486	601228	广州港	101,100	318,465.00	0.05
487	001872	招商港口	21,200	304,432.00	0.05
488	600299	安迪苏	36,800	303,968.00	0.05
489	603355	莱克电气	10,480	293,859.20	0.05
490	603868	飞科电器	4,200	282,786.00	0.05
491	600956	新天绿能	27,800	267,992.00	0.05
492	601158	重庆水务	51,400	263,682.00	0.04

493	300741	华宝股份	11,200	263,536.00	0.04
494	600927	永安期货	16,000	257,920.00	0.04
495	603786	科博达	3,900	256,737.00	0.04
496	600917	重庆燃气	28,700	228,452.00	0.04
497	001227	兰州银行	58,700	221,299.00	0.04
498	600032	浙江新能	18,800	216,012.00	0.04
499	688772	珠海冠宇	9,700	180,808.00	0.03
500	002901	大博医疗	5,100	173,553.00	0.03

### 8.3.2 期末积极投资按公允价值占基金资产净值比例大小排序的所有股票投资明细

金额单位：人民币元

序号	股票代码	股票名称	数量 (股)	公允价值 (元)	占基金资产净值比例 (%)
1	688031	星环科技	7,677	604,947.60	0.10
2	688426	康为世纪	3,776	125,061.12	0.02
3	001301	尚太科技	1,164	68,722.56	0.01
4	301327	华宝新能	242	42,826.74	0.01
5	301095	广立微	455	39,352.95	0.01
6	301175	中科环保	6,370	38,283.70	0.01
7	301308	江波龙	560	31,763.20	0.01
8	301367	怡和嘉业	152	26,718.56	0.00
9	301165	锐捷网络	655	20,704.55	0.00
10	301152	天力锂能	433	20,195.12	0.00
11	301391	卡莱特	247	19,999.59	0.00
12	301356	天振股份	448	19,411.84	0.00
13	301330	熵基科技	612	19,161.72	0.00
14	301121	紫建电子	290	14,433.30	0.00
15	301171	易点天下	801	14,193.72	0.00
16	301283	聚胶股份	235	12,081.35	0.00
17	301277	新天地	439	11,317.42	0.00
18	301318	维海德	206	8,598.44	0.00
19	301197	工大科雅	380	7,630.40	0.00
20	301316	慧博云通	359	5,140.88	0.00

### 8.4 报告期内股票投资组合的重大变动

#### 8.4.1 累计买入金额超出期初基金资产净值 2%或前 20 名的股票明细

金额单位：人民币元

序号	股票代码	股票名称	本期累计买入金额	占期初基金资产净值比例 (%)
1	300751	迈为股份	7,916,310.71	0.61
2	300769	德方纳米	4,732,709.60	0.36
3	300012	华测检测	4,620,137.04	0.36
4	002497	雅化集团	4,497,765.00	0.35
5	002340	格林美	4,274,359.00	0.33

6	600096	云天化	4,245,728.00	0.33
7	002240	盛新锂能	4,120,350.00	0.32
8	300390	天华超净	3,891,713.00	0.30
9	002407	多氟多	3,667,632.48	0.28
10	688180	君实生物	3,510,266.12	0.27
11	300073	当升科技	3,460,948.00	0.27
12	688122	西部超导	3,445,007.73	0.27
13	002756	永兴材料	3,427,231.00	0.26
14	688777	中控技术	3,223,558.69	0.25
15	601058	赛轮轮胎	3,059,994.00	0.24
16	603345	安井食品	2,917,829.00	0.22
17	688063	派能科技	2,844,374.97	0.22
18	002625	光启技术	2,750,577.00	0.21
19	300763	锦浪科技	2,735,839.62	0.21
20	300003	乐普医疗	2,716,803.96	0.21

注：“买入金额”按买卖成交金额（成交单价乘以成交数量）填列，不考虑相关交易费用。

#### 8.4.2 累计卖出金额超出期初基金资产净值 2%或前 20 名的股票明细

金额单位：人民币元

序号	股票代码	股票名称	本期累计卖出金额	占期初基金资产净值比例(%)
1	300751	迈为股份	13,423,121.40	1.03
2	000733	振华科技	9,082,758.00	0.70
3	002340	格林美	7,537,620.00	0.58
4	300763	锦浪科技	7,021,531.00	0.54
5	002180	纳思达	6,881,821.00	0.53
6	000723	美锦能源	6,114,800.00	0.47
7	000983	山西焦煤	5,091,142.90	0.39
8	600256	广汇能源	4,853,070.00	0.37
9	600522	中天科技	4,773,208.00	0.37
10	601615	明阳智能	4,625,292.00	0.36
11	002013	中航机电	4,340,055.64	0.33
12	600188	兖矿能源	4,316,015.82	0.33
13	000009	中国宝安	4,268,728.96	0.33
14	300769	德方纳米	4,235,160.68	0.33
15	688536	思瑞浦	3,951,889.20	0.30
16	300223	北京君正	3,808,674.00	0.29
17	601117	中国化学	3,602,983.37	0.28
18	603290	斯达半导	3,544,517.60	0.27
19	600884	杉杉股份	3,392,706.00	0.26
20	600732	爱旭股份	3,354,997.00	0.26

注：“卖出金额”按买卖成交金额（成交单价乘以成交数量）填列，不考虑相关交易费用。

### 8.4.3 买入股票的成本总额及卖出股票的收入总额

单位：人民币元

买入股票成本（成交）总额	359,230,257.78
卖出股票收入（成交）总额	573,496,079.76

注：“买入股票成本”或“卖出股票收入”均按买卖成交金额（成交单价乘以成交数量）填列，不考虑相关交易费用。

### 8.5 期末按债券品种分类的债券投资组合

注：本基金本报告期末未持有债券。

### 8.6 期末按公允价值占基金资产净值比例大小排序的前五名债券投资明细

注：本基金本报告期末未持有债券。

### 8.7 期末按公允价值占基金资产净值比例大小排序的所有资产支持证券投资明细

注：本基金本报告期末未持有资产支持证券。

### 8.8 报告期末按公允价值占基金资产净值比例大小排序的前五名贵金属投资明细

注：本基金本报告期末未持有贵金属投资。

### 8.9 期末按公允价值占基金资产净值比例大小排序的前五名权证投资明细

注：本基金本报告期末未持有权证投资。

### 8.10 本基金投资股指期货的投资政策

本基金为指数型基金，主要投资标的为指数成份股和备选成份股。本基金以套期保值为目的开展股指期货投资，选择流动性好、交易活跃的股指期货合约。本基金投资于标的指数为基础资产的股指期货，旨在配合基金日常投资管理需要，更有效地进行流动性管理，实现跟踪标的指数的投资目标。

### 8.11 报告期末本基金投资的国债期货交易情况说明

#### 8.11.1 本期国债期货投资政策

本基金本报告期无国债期货投资。

#### 8.11.2 本期国债期货投资评价

本基金本报告期无国债期货投资。

### 8.12 投资组合报告附注

#### 8.12.1 基金投资的前十名证券的发行主体本期是否出现被监管部门立案调查，或在报告编制日前一年内受到公开谴责、处罚的情形

报告期内基金投资的前十名证券的发行主体没有被监管部门立案调查，或在报告编制日前一年内受到公开谴责、处罚。

### 8.12.2 基金投资的前十名股票是否超出基金合同规定的备选股票库

基金投资的前十名股票中，没有投资超出基金合同规定备选库以外的股票。

### 8.12.3 期末其他各项资产构成

单位：人民币元

序号	名称	金额
1	存出保证金	1,684,268.41
2	应收清算款	5,002,925.02
3	应收股利	-
4	应收利息	-
5	应收申购款	-
6	其他应收款	14,737.87
7	待摊费用	-
8	其他	-
9	合计	6,701,931.30

### 8.12.4 期末持有的处于转股期的可转换债券明细

注：本基金本报告期末未持有处于转股期的可转换债券。

### 8.12.5 期末前十名股票中存在流通受限情况的说明

#### 8.12.5.1 期末指数投资前十名股票中存在流通受限情况的说明

金额单位：人民币元

序号	股票代码	股票名称	流通受限部分的公允价值	占基金资产净值比例 (%)	流通受限情况说明
1	002340	格林美	725,168.00	0.12	转融通流通受限
2	300003	乐普医疗	608,705.00	0.10	转融通流通受限
3	002384	东山精密	608,358.00	0.10	转融通流通受限
4	002422	科伦药业	590,742.00	0.10	转融通流通受限
5	600157	永泰能源	552,636.00	0.09	转融通流通受限
6	300012	华测检测	347,880.00	0.06	转融通流通受限
7	300724	捷佳伟创	148,226.00	0.03	转融通流通受限
8	688777	中控技术	145,328.00	0.02	转融通流通受限
9	688122	西部超导	142,035.00	0.02	转融通流通受限

#### 8.12.5.2 期末积极投资前五名股票中存在流通受限情况的说明

金额单位：人民币元

序号	股票代码	股票名称	流通受限部分的公允价值	占基金资产净值比例 (%)	流通受限情况说明
1	688031	星环科技	604,947.60	0.10	新股锁定
2	688426	康为世纪	125,061.12	0.02	新股锁定
3	301327	华宝新能	42,826.74	0.01	新股锁定
4	301095	广立微	39,352.95	0.01	新股锁定



## 8.12.6 投资组合报告附注的其他文字描述部分

由于四舍五入原因，分项之和与合计可能有尾差。

## § 9 基金份额持有人信息

### 9.1 期末基金份额持有人户数及持有人结构

#### 9.1.1 期末基金份额持有人户数及持有人结构

份额单位：份

持有人户数 (户)	户均持有的 基金份额	持有人结构			
		机构投资者		个人投资者	
		持有份额	占总份额比 例 (%)	持有份额	占总份额比 例 (%)
814	120,376.07	95,377,537.00	97.34	2,608,584.00	2.66

#### 9.1.2 目标基金的期末基金份额持有人户数及持有人结构

项目	持有份额 (份)	占总份额比例 (%)
平安 500ETF 联接基金	68,577,532.00	69.99

### 9.2 期末上市基金前十名持有人

序号	持有人名称	持有份额 (份)	占上市总份额比例 (%)
1	中国平安人寿保险股份 有限公司-分红-个 险分红	22,430,219.00	22.89
2	招商证券股份有限公 司	943,119.00	0.96
3	方正证券股份有限公 司	878,912.00	0.90
4	大杨集团有限责任公司	500,572.00	0.51
5	中邮理财有限责任公 司-邮银财富·鸿锦一 年定开 59 号	500,000.00	0.51
6	华泰证券股份有限公 司	498,520.00	0.51
7	广发证券股份有限公 司	422,227.00	0.43
8	中国平安人寿保险股 份有限公司-传统-银 保账户	237,800.00	0.24
9	黎旭晖	236,286.00	0.24
10	国亨信益(北京)资产 管理有限公司	150,800.00	0.15

11	平安银行股份有限公司-平安大华中证 500 交易型开放式指数证券投资基金联接基金	68,577,532.00	69.99
----	--	---------------	-------

### 9.3 期末基金管理人的从业人员持有本基金的情况

注：无。

### 9.4 期末基金管理人的从业人员持有本开放式基金份额总量区间情况

项目	持有基金份额总量的数量区间（万份）
本公司高级管理人员、基金投资和部门负责人持有本开放式基金	0
本基金基金经理持有本开放式基金	0

### 9.5 期末兼任私募资产管理计划投资经理的基金经理本人及其直系亲属持有本人管理的产品情况

注：本基金基金经理无兼任私募资产管理计划投资经理的情况。

## § 10 开放式基金份额变动

单位：份

基金合同生效日（2018 年 3 月 23 日）基金份额总额	2,648,875,604.00
本报告期期初基金份额总额	175,586,121.00
本报告期基金总申购份额	19,200,000.00
减：本报告期基金总赎回份额	96,800,000.00
本报告期基金拆分变动份额	-
本报告期期末基金份额总额	97,986,121.00

## § 11 重大事件揭示

### 11.1 基金份额持有人大会决议

报告期内无基金份额持有人大会决议。

### 11.2 基金管理人、基金托管人的专门基金托管部门的重大人事变动

本报告期内，本基金管理人—平安基金管理有限公司（以下简称“公司”）董事陈宁先生因工作变动，经公司 2022 年 1 月 19 日召开的 2022 年第一次股东会审议，不再出任公司第四届董事会董事，并由李佩锋先生接替陈宁先生任职公司的董事。

本报告期内，无涉及本基金托管人的专门基金托管部门的重大人事变动。

### 11.3 涉及基金管理人、基金财产、基金托管业务的诉讼

本报告期内，无涉及本基金管理人、基金财产、基金托管业务的诉讼。

#### 11.4 基金投资策略的改变

本报告期内本基金的投资策略未有重大变化。

#### 11.5 为基金进行审计的会计师事务所情况

经基金管理人董事会审议通过，并履行适当程序，聘任安永华明会计师事务所（特殊普通合伙）为本基金的审计机构，本报告期应支付给该事务所的报酬为 60,000.00 元。

#### 11.6 管理人、托管人及其高级管理人员受稽查或处罚等情况

##### 11.6.1 管理人及其高级管理人员受稽查或处罚等情况

注：本报告期内，基金管理人及其高级管理人员无受稽查或处罚等情况。

##### 11.6.2 托管人及其高级管理人员受稽查或处罚等情况

注：本报告期内，本基金托管人的托管业务部门及其相关高级管理人员无受稽查或处罚等情况。

#### 11.7 基金租用证券公司交易单元的有关情况

##### 11.7.1 基金租用证券公司交易单元进行股票投资及佣金支付情况

金额单位：人民币元

券商名称	交易单元数量	股票交易		应支付该券商的佣金		备注
		成交金额	占当期股票成交总额的比例 (%)	佣金	占当期佣金总量的比例 (%)	
中信证券	3	428,145,179.72	46.86	305,848.03	46.65	-
东方财富证券	2	252,158,629.91	27.60	181,913.40	27.75	-
东吴证券	2	67,770,433.43	7.42	48,886.51	7.46	-
东北证券	3	62,453,001.94	6.84	45,047.65	6.87	-
方正证券	2	53,647,761.56	5.87	38,286.51	5.84	-
天风证券	2	27,234,794.31	2.98	19,646.46	3.00	-
民生证券	1	14,962,898.41	1.64	10,792.38	1.65	-
开源证券	2	5,573,881.32	0.61	4,020.62	0.61	-
华创证券	2	761,413.00	0.08	549.33	0.08	-
光大证券	2	618,653.98	0.07	446.23	0.07	-
中泰证券	1	220,174.00	0.02	158.81	0.02	-
中信建投证券	2	52,734.00	0.01	38.02	0.01	-

安信证券	1	-	-	-	-	-
渤海证券	1	-	-	-	-	-
财通证券	2	-	-	-	-	-
长江证券	1	-	-	-	-	-
川财证券	1	-	-	-	-	-
大通证券	2	-	-	-	-	-
东方证券	1	-	-	-	-	-
东兴证券	2	-	-	-	-	-
广发证券	2	-	-	-	-	-
国盛证券	1	-	-	-	-	-
国泰君安 证券	1	-	-	-	-	-
国信证券	2	-	-	-	-	-
海通证券	2	-	-	-	-	-
恒泰证券	2	-	-	-	-	-
华宝证券	2	-	-	-	-	-
华林证券	2	-	-	-	-	-
华泰证券	2	-	-	-	-	-
平安证券	4	-	-	-	-	-
申万宏源 证券	2	-	-	-	-	-
世纪证券	2	-	-	-	-	-
太平洋证 券	2	-	-	-	-	-
万联证券	1	-	-	-	-	-
西部证券	1	-	-	-	-	-
西南证券	1	-	-	-	-	-
兴业证券	1	-	-	-	-	-
银河证券	2	-	-	-	-	-
英大证券	1	-	-	-	-	-
中国国际 金融股份 有限公司	1	-	-	-	-	-
中银国际 证券	1	-	-	-	-	-

注：1、基金交易单元的选择标准如下：

- (1) 研究实力
- (2) 业务服务水平
- (3) 综合类研究服务对投资业绩贡献度
- (4) 专题类服务

2、本基金管理人负责根据上述选择标准，考察后与确定选用交易单元的券商签订交易单元租用

协议。

### 11.7.2 基金租用证券公司交易单元进行其他证券投资的情况

金额单位：人民币元

券商名称	债券交易		债券回购交易		权证交易	
	成交金额	占当期债券成交总额的比例(%)	成交金额	占当期债券回购成交总额的比例(%)	成交金额	占当期权证成交总额的比例(%)
中信证券	53,486.00	14.22	459,000,000.00	91.62	-	-
东方财富证券	232,494.72	61.81	-	-	-	-
东吴证券	-	-	-	-	-	-
东北证券	-	-	-	-	-	-
方正证券	-	-	-	-	-	-
天风证券	-	-	32,000,000.00	6.39	-	-
民生证券	-	-	-	-	-	-
开源证券	-	-	-	-	-	-
华创证券	-	-	10,000,000.00	2.00	-	-
光大证券	90,138.93	23.97	-	-	-	-
中泰证券	-	-	-	-	-	-
中信建投证券	-	-	-	-	-	-
安信证券	-	-	-	-	-	-
渤海证券	-	-	-	-	-	-
财通证券	-	-	-	-	-	-
长江证券	-	-	-	-	-	-
川财证券	-	-	-	-	-	-

大通证 券	-	-	-	-	-	-
东方证 券	-	-	-	-	-	-
东兴证 券	-	-	-	-	-	-
广发证 券	-	-	-	-	-	-
国盛证 券	-	-	-	-	-	-
国泰君 安证券	-	-	-	-	-	-
国信证 券	-	-	-	-	-	-
海通证 券	-	-	-	-	-	-
恒泰证 券	-	-	-	-	-	-
华宝证 券	-	-	-	-	-	-
华林证 券	-	-	-	-	-	-
华泰证 券	-	-	-	-	-	-
平安证 券	-	-	-	-	-	-
申万宏 源证券	-	-	-	-	-	-
世纪证 券	-	-	-	-	-	-
太平洋 证券	-	-	-	-	-	-
万联证 券	-	-	-	-	-	-
西部证 券	-	-	-	-	-	-
西南证 券	-	-	-	-	-	-
兴业证 券	-	-	-	-	-	-
银河证 券	-	-	-	-	-	-
英大证 券	-	-	-	-	-	-

中国国际金融股份有限公司	-	-	-	-	-	-
中银国际证券	-	-	-	-	-	-

### 11.8 其他重大事件

序号	公告事项	法定披露方式	法定披露日期
1	关于旗下证券投资基金实施新会计准则等相关事宜的公告	中国证监会规定报刊及网站	2022 年 01 月 01 日
2	平安基金管理有限公司关于提醒投资者警惕不法分子冒用“平安基金”名义进行诈骗的风险提示	中国证监会规定报刊及网站	2022 年 01 月 12 日
3	平安中证 500 交易型开放式指数证券投资基金 2021 年第 4 季度报告	中国证监会规定报刊及网站	2022 年 01 月 24 日
4	平安基金管理有限公司关于旗下基金新增华安证券股份有限公司为申购赎回代办机构的公告	中国证监会规定报刊及网站	2022 年 03 月 22 日
5	平安中证 500 交易型开放式指数证券投资基金 2021 年年度报告	中国证监会规定报刊及网站	2022 年 03 月 31 日
6	平安基金管理有限公司关于调整公司旗下公募基金产品风险评级相关事项的公告	中国证监会规定报刊及网站	2022 年 04 月 02 日
7	平安基金管理有限公司关于旗下基金新增东吴证券股份有限公司为申购赎回代办机构的公告	中国证监会规定报刊及网站	2022 年 04 月 07 日
8	平安中证 500 交易型开放式指数证券投资基金 2022 年第 1 季度报告	中国证监会规定报刊及网站	2022 年 04 月 22 日
9	平安中证 500 交易型开放式指数证券投资基金基金产品资料概要更新	中国证监会规定报刊及网站	2022 年 06 月 22 日
10	平安基金管理有限公司关于提醒投资者及时完善、更新身份信息资料以免影响业务办理的公告	中国证监会规定报刊及网站	2022 年 06 月 30 日
11	平安基金管理有限公司关于暂停乾道基金销售有限公司办理相关销售业务的公告	中国证监会规定报刊及网站	2022 年 07 月 18 日
12	平安中证 500 交易型开放式指数证券投资基金 2022 年第 2 季度报告	中国证监会规定报刊及网站	2022 年 07 月 21 日
13	平安基金管理有限公司关于终止与北京懒猫基金销售有限公司销售业务合作的公告	中国证监会规定报刊及网站	2022 年 08 月 19 日
14	平安基金管理有限公司关于设立上海分公司的公告	中国证监会规定报刊及网站	2022 年 08 月 24 日
15	平安中证 500 交易型开放式指数证	中国证监会规定报刊及	2022 年 08 月 31 日

	券投资基金 2022 年中期报告	网站	
16	平安中证 500 交易型开放式指数证券投资基金基金产品资料概要更新	中国证监会规定报刊及网站	2022 年 09 月 30 日
17	平安中证 500 交易型开放式指数证券投资基金招募说明书（更新）	中国证监会规定报刊及网站	2022 年 09 月 30 日
18	平安基金管理有限公司关于新增湘财证券股份有限公司为我司 ETF 产品申购赎回代办机构的公告	中国证监会规定报刊及网站	2022 年 10 月 24 日
19	平安基金管理有限公司关于提醒投资者防范不法分子冒用“平安基金”名义进行诈骗的风险提示	中国证监会规定报刊及网站	2022 年 10 月 25 日
20	平安中证 500 交易型开放式指数证券投资基金 2022 年第 3 季度报告	中国证监会规定报刊及网站	2022 年 10 月 26 日
21	平安基金管理有限公司关于终止与国开证券股份有限公司相关销售业务的公告	中国证监会规定报刊及网站	2022 年 11 月 11 日
22	平安基金管理有限公司关于终止与深圳信诚基金销售有限公司销售业务合作的公告	中国证监会规定报刊及网站	2022 年 11 月 14 日
23	平安基金管理有限公司关于旗下基金新增华金证券股份有限公司为申购赎回代办机构的公告	中国证监会规定报刊及网站	2022 年 11 月 17 日

## § 12 影响投资者决策的其他重要信息

### 12.1 报告期内单一投资者持有基金份额比例达到或超过 20%的情况

投资者类别	报告期内持有基金份额变化情况					报告期末持有基金情况	
	序号	持有基金份额比例达到或者超过 20%的时间区间	期初份额	申购份额	赎回份额	持有份额	份额占比 (%)
机构	1	2022/01/01-2022/03/21	85,273,882.00	0.00	85,273,882.00	0.00	0.00
	2	2022/03/23-2022/04/19; 2022/06/22-2022/12/31	22,430,219.00	0.00	0.00	22,430,219.00	22.89
个人	-	-	-	-	-	-	-
联接基金	1	2022/01/01-2022/10/17; 2022/10/19-2022/12/31	53,440,243.00	23,081,089.00	7,943,800.00	68,577,532.00	69.99



**产品特有风险**

本基金在报告期内存在单一投资者持有基金份额比例达到或者超过基金总份额 20% 的情形，在市场流动性不足的情况下，如遇投资者巨额赎回或集中赎回，基金管理人可能无法以合理的价格及时变现基金资产。在特定情况下，若持有基金份额占比较高的投资者大量赎回本基金，可能导致在其赎回后本基金出现连续六十个工作日基金资产净值低于 5,000 万元，基金面临转换运作方式、与其他基金合并或者终止基金合同等情形。持有基金份额占比较高的投资者在召开持有人大会并对审议事项进行投票表决时可能拥有较大话语权。

**12.2 影响投资者决策的其他重要信息**

无。

**§ 13 备查文件目录****13.1 备查文件目录**

- (1) 中国证监会准予平安中证 500 交易型开放式指数证券投资基金募集注册的文件
- (2) 平安中证 500 交易型开放式指数证券投资基金基金合同
- (3) 平安中证 500 交易型开放式指数证券投资基金托管协议
- (4) 法律意见书
- (5) 基金管理人业务资格批件、营业执照和公司章程

**13.2 存放地点**

深圳市福田区福田街道益田路 5033 号平安金融中心 34 层

**13.3 查阅方式**

- (1) 投资者可在营业时间免费查阅，也可按工本费购买复印件
- (2) 投资者对本报告书如有疑问，可咨询本基金管理人平安基金管理有限公司，客户服务电话：4008004800（免长途话费）

平安基金管理有限公司

2023 年 3 月 31 日