

国金惠享一年定期开放纯债债券型发起式
证券投资基金
2023 年第 1 季度报告

2023 年 3 月 31 日

基金管理人：国金基金管理有限公司

基金托管人：中信证券股份有限公司

报告送出日期：2023 年 4 月 21 日

§ 1 重要提示

基金管理人的董事会及董事保证本报告所载资料不存在虚假记载、误导性陈述或重大遗漏，并对其内容的真实性、准确性和完整性承担个别及连带责任。

基金托管人中信证券股份有限公司根据本基金合同约定，于 2023 年 4 月 20 日复核了本报告中的财务指标、净值表现和投资组合报告等内容，保证复核内容不存在虚假记载、误导性陈述或者重大遗漏。

基金管理人承诺以诚实信用、勤勉尽责的原则管理和运用基金资产，但不保证基金一定盈利。

基金的过往业绩并不代表其未来表现。投资有风险，投资者在做出投资决策前应仔细阅读本基金的招募说明书。

本报告中财务资料未经审计。

本报告期自 2023 年 1 月 1 日至 2023 年 3 月 31 日止。

§2 基金产品概况

基金简称	国金惠享一年定开
基金主代码	008637
基金运作方式	契约型开放式
基金合同生效日	2020 年 8 月 13 日
报告期末基金份额总额	605,928,161.32 份
投资目标	在严格控制投资组合风险的前提下,力争为基金份额持有人获取超越业绩比较基准的投资回报。
投资策略	<p>本基金在封闭期和开放期采取不同的投资策略。</p> <p>1、封闭期投资策略</p> <p>(1) 资产配置策略</p> <p>本基金管理人将根据基本价值评估、经济环境和市场风险评估预期未来市场利率水平以及利率曲线形态确定债券组合的久期配置,在确定组合久期基础上进行组合期限配置形态的调整。通过对宏观经济、产业行业的研究以及相应的财务分析和非财务分析,“自上而下”在各类债券资产类别之间进行类属配置,“自下而上”进行个券选择。在市场收益率以及个券收益率变化过程中,灵活运用骑乘策略、套息策略、利差策略等增强组合收益。</p> <p>(2) 利率预期策略</p> <p>1) 久期策略</p> <p>久期策略是指,根据基本价值评估、经济环境和市场风险评估,并考虑在运作周期中所处阶段,确定债券组合的久期配置。本基金将在预期市场利率下行时,适当拉长债券组合的久期水平,在预期市场利率上行时,适当缩短债券组合的久期水平,以此提高债券组合的收益水平。</p>

2) 收益率曲线策略

收益率曲线策略是指，首先评估均衡收益率水平，以及均衡收益率曲线合理形态，然后通过市场收益率曲线与均衡收益率曲线的对比，评估不同剩余期限下的价值偏离程度，在满足既定的组合久期要求下，根据风险调整后的预期收益率大小进行配置，由此形成子弹型、哑铃型或者阶梯型的期限配置策略。

(3) 信用策略

1) 类属配置策略

类属配置主要包括资产类别选择、各类资产的适当组合以及对资产组合的管理。本基金将在利率预期分析及其久期配置范围确定的基础上，通过情景分析和历史预测相结合的方法，“自上而下”在债券一级市场和二级市场，银行间市场和交易所市场，银行存款、信用债、政府债券等资产类别之间进行类属配置，进而确定具有最优风险收益特征的资产组合。

2) 个券选择策略

基金管理人自建债券研究资料库，并对所有投资的信用品种进行详细的财务分析和非财务分析，比较个券的流动性、到期收益率、信用等级、税收因素等，进行个券选择。

(4) 时机策略

1) 骑乘策略

当收益率曲线比较陡峭时，也即相邻期限利差较大时，可以买入期限位于收益率曲线陡峭处的债券，也即收益率水平处于相对高位的债券，随着持有期限的延长，债券的剩余期限将会缩短，从而此时债券的收益率水平将会较投资期初有所下降，通过债券的收益率的下滑，进而获得资本利得收益。

2) 息差策略

利用回购利率低于债券收益率的情形，通过正回购将所获得资金投资于债券以获取超额收益。

3) 利差策略

对两个期限相近的债券的利差进行分析，从而对利差水平的未来走势做出判断，从而进行相应的债券置换。当预期利差水平缩小时，可以买入收益率高的债券同时卖出收益率低的债券，通过两债券利差的缩小获得投资收益；当预期利差水平扩大时，可以买入收益率低的债券同时卖出收益率高的债券，通过两债券利差的扩大获得投资收益。

(5) 资产支持证券投资策略

资产支持证券投资关键在于对基础资产质量及未来现金流的分析，本基金将在国内资产证券化产品具体政策框架下，采用基本面分析和数量化模型相结合，对个券进行风险分析和价值评估后进行投资。本基金将严格控制资产支持证券的总体投资规模并进行分散投资，以降低流动性风险。

2、开放期投资策略

开放期内，本基金为保持较高的组合流动性，方便投资者安排投资，在遵守本基金有关投资限制与投资比例的前提下，将主要投资于高流动性的投资品种，减小基金净值的波动。

业绩比较基准	中债综合财富（总值）指数收益率*90%+1 年期定期存款利率（税后）*10%
风险收益特征	本基金属于债券型基金，其风险和预期收益高于货币市场基金，低于混合型基金及股票型基金。
基金管理人	国金基金管理有限公司
基金托管人	中信证券股份有限公司

§3 主要财务指标和基金净值表现

3.1 主要财务指标

单位：人民币元

主要财务指标	报告期（2023 年 1 月 1 日-2023 年 3 月 31 日）
1. 本期已实现收益	6,816,512.09
2. 本期利润	9,335,375.37
3. 加权平均基金份额本期利润	0.0154
4. 期末基金资产净值	621,449,148.09
5. 期末基金份额净值	1.0256

注：1、本期已实现收益指基金本期利息收入、投资收益、其他收入（不含公允价值变动损益）扣除相关费用后的余额，本期利润为本期已实现收益加上本期公允价值变动损益。

2、所述基金业绩指标不包括持有人认购或交易基金的各项费用，计入费用后实际收益水平要低于所列数字。

3.2 基金净值表现

3.2.1 基金份额净值增长率及其与同期业绩比较基准收益率的比较

阶段	净值增长率 ①	净值增长率 标准差②	业绩比较基 准收益率③	业绩比较基 准收益率标 准差④	①—③	②—④
过去三个月	1.52%	0.05%	0.89%	0.03%	0.63%	0.02%
过去六个月	1.34%	0.06%	0.91%	0.05%	0.43%	0.01%
过去一年	4.03%	0.05%	3.29%	0.05%	0.74%	0.00%
自基金合同 生效起至今	9.29%	0.04%	9.99%	0.05%	-0.70%	-0.01%

注：本基金的业绩比较基准为：中债综合财富（总值）指数收益率×90%+1 年期定期存款利率（税后）×10%。

3.2.2 自基金合同生效以来基金累计净值增长率变动及其与同期业绩比较基准收益

率变动的比较

国金惠享一年定开累计净值增长率与同期业绩比较基准收益率的历史走势对比图

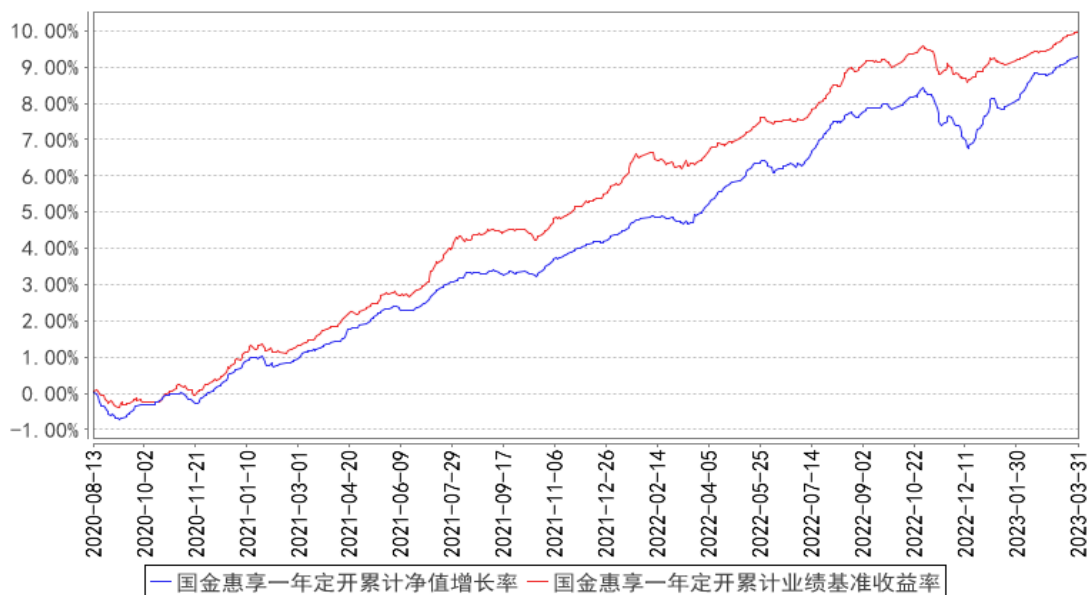

注：本基金合同生效日为 2020 年 8 月 13 日，图示日期为 2020 年 8 月 13 日至 2023 年 3 月 31 日。

3.3 其他指标

注：无

§4 管理人报告

4.1 基金经理（或基金经理小组）简介

姓名	职务	任本基金的基金经理期限		证券从业年限	说明
		任职日期	离任日期		
曾省强	本基金的基金经理	2022 年 12 月 14 日	-	6 年	曾省强先生，北京师范大学硕士。2013 年 7 月至 2016 年 4 月在江苏信宁投资管理有限公司担任固定收益部交易员，2016 年 5 月加入国金基金管理有限公司，担任基金交易部交易员。现任国金基金管理有限公司固定收益投资部基金经理。

注：（1）任职日期和离任日期分别指根据公司决定确定的聘任日期和解聘日期，首任基金经理的任职日期按基金合同生效日填写；（2）证券从业的含义遵从行业协会《证券业从业人员资格管理办法》的相关规定。

4.1.1 期末兼任私募资产管理计划投资经理的基金经理同时管理的产品情况

注：截至本报告期末，不存在基金经理兼任私募资产管理计划投资经理的情况。

4.2 管理人对报告期内本基金运作合规守信情况的说明

本基金管理人在本报告期内严格遵守《中华人民共和国证券法》《中华人民共和国证券投资基金法》《公开募集证券投资基金运作管理办法》《国金惠享一年定期开放纯债债券型发起式证券投资基金基金合同》和其他有关法律法规的规定，本着诚实信用、勤勉尽责的原则管理和运用基金资产，在严格控制风险的基础上，为基金份额持有人谋求利益，无损害基金份额持有人利益的行为。本基金无违法、违规行为。本基金投资组合符合有关法规及基金合同的约定。

4.3 公平交易专项说明

4.3.1 公平交易制度的执行情况

报告期内，本基金管理人严格执行了《证券投资基金管理公司公平交易制度指导意见》和《国金基金管理有限公司公平交易管理办法》的规定，通过制度、流程和系统等方式在各业务环节严格控制交易公平执行，公平对待旗下所有投资组合。在投资决策内部控制方面，各投资组合按投资管理制度和流程独立决策，并在获得投资信息、投资建议和实施投资决策方面享有公平的机会；在交易执行控制方面，通过完善交易范围内各类交易的公平交易执行细则、严格的流程控制、持续的技术改进，确保公平交易原则的实现；在行为监控和分析评估方面，通过 IT 系统和人工监控等方式进行日常监控，确保做好公平交易的监控和分析。

4.3.2 异常交易行为的专项说明

报告期内，未发现本基金存在异常交易行为。

报告期内，本基金管理人管理的所有投资组合参与的交易所公开竞价交易，未出现同日反向交易成交较少的单边交易量超过该证券当日成交量的 5%的情况。

4.4 报告期内基金的投资策略和运作分析

2023 年一季度，国内经济在疫情防控政策优化后进入全面修复阶段，但表现有所分化，投资在基建投资的带动下表现较好，消费呈现分化，前期受疫情压制的服务类消费等迅速恢复，但汽车销售呈现下降趋势，出口在海外需求减弱的情况下面临较大的下行压力。债市表现来看，以“政府工作报告中提到了今年全年要实现 5%附近的经济增速”为分界点，一季度债市预期经历了从“强预期和弱现实”到“弱复苏”的切换，十年国债收益率整体呈现先上后下的窄幅波动。货币市场方面，在信贷投放和地方政府债提前发行的影响下，资金利率较去年四季度有明显上行，1 年期国股存单收益率也由 2.42%上行至 3 月初最高的 2.76%，3 月 17 日央行宣布降准 25bp，1 年期国股存单收益率也逐步回落至 2.62%附近。

报告期内，本基金通过控制杠杆水平和久期管理，积极把握债券市场交易性机会，有效增厚组合收益。

4.5 报告期内基金的业绩表现

截至本报告期末，本基金单位净值为 1.0256 元，累计单位净值为 1.0906 元；本报告期净值增长率为 1.52%，同期业绩比较基准增长率为 0.89%。

4.6 报告期内基金持有人数或基金资产净值预警说明

本报告期，本基金无连续二十个工作日出现基金份额持有人数量不满二百人或者基金资产净值低于五千万元的情形。

§5 投资组合报告

5.1 报告期末基金资产组合情况

序号	项目	金额（元）	占基金总资产的比例（%）
1	权益投资	-	-
	其中：股票	-	-
2	基金投资	-	-
3	固定收益投资	729,164,665.74	87.59
	其中：债券	729,164,665.74	87.59
	资产支持证券	-	-
4	贵金属投资	-	-
5	金融衍生品投资	-	-
6	买入返售金融资产	100,030,386.98	12.02
	其中：买断式回购的买入返售金融资产	-	-
7	银行存款和结算备付金合计	3,213,266.05	0.39
8	其他资产	55,153.39	0.01
9	合计	832,463,472.16	100.00

5.2 报告期末按行业分类的股票投资组合

5.2.1 报告期末按行业分类的境内股票投资组合

注：本基金本报告期末未持有股票投资。

5.2.2 报告期末按行业分类的港股通投资股票投资组合

注：本基金本报告期末未持有港股通投资股票。

5.3 期末按公允价值占基金资产净值比例大小排序的股票投资明细

5.3.1 报告期末按公允价值占基金资产净值比例大小排序的前十名股票投资明细

注：本基金本报告期末未持有股票投资。

5.4 报告期末按债券品种分类的债券投资组合

序号	债券品种	公允价值（元）	占基金资产净值比例（%）
1	国家债券	-	-
2	央行票据	-	-
3	金融债券	52,307,534.25	8.42
	其中：政策性金融债	52,307,534.25	8.42
4	企业债券	332,440,166.57	53.49
5	企业短期融资券	50,243,218.63	8.08
6	中期票据	294,173,746.29	47.34
7	可转债（可交换债）	-	-
8	同业存单	-	-
9	其他	-	-
10	合计	729,164,665.74	117.33

5.5 报告期末按公允价值占基金资产净值比例大小排序的前五名债券投资明细

序号	债券代码	债券名称	数量（张）	公允价值（元）	占基金资产净值比例（%）
1	190209	19 国开 09	500,000	52,307,534.25	8.42
2	102281636	22 湘高速 MTN007	500,000	50,489,224.66	8.12
3	185190	21 诚通 23	500,000	50,461,328.77	8.12
4	138573	22 豫通 02	500,000	50,002,890.41	8.05
5	102101638	21 泰安城投 MTN001	400,000	41,088,931.51	6.61

5.6 报告期末按公允价值占基金资产净值比例大小排序的前十名资产支持证券投资 明细

注：本基金本报告期末未持有资产支持证券。

5.7 报告期末按公允价值占基金资产净值比例大小排序的前五名贵金属投资明细

注：本基金本报告期末未持有贵金属。

5.8 报告期末按公允价值占基金资产净值比例大小排序的前五名权证投资明细

注：本基金本报告期末未持有权证。

5.9 报告期末本基金投资的国债期货交易情况说明

5.9.1 本期国债期货投资政策

报告期内本基金未进行国债期货投资。

5.9.2 报告期末本基金投资的国债期货持仓和损益明细

注：本基金本报告期末投资国债期货。

5.9.3 本期国债期货投资评价

本基金报告期内未参与国债期货投资。

5.10 投资组合报告附注

5.10.1 本基金投资的前十名证券的发行主体本期是否出现被监管部门立案调查，或在报告编制日前一年内受到公开谴责、处罚的情形

本基金投资的前十名证券的发行主体未出现本期被监管部门立案调查或在报告编制日前一年内受到公开谴责、处罚的情形。

5.10.2 基金投资的前十名股票是否超出基金合同规定的备选股票库

本基金投资范围不包括股票。

5.10.3 其他资产构成

序号	名称	金额（元）
1	存出保证金	55,153.39
2	应收证券清算款	-
3	应收股利	-
4	应收利息	-
5	应收申购款	-
6	其他应收款	-
7	其他	-
8	合计	55,153.39

5.10.4 报告期末持有的处于转股期的可转换债券明细

注：本基金本报告期末未持有处于转股期的可转换债券。

5.10.5 报告期末前十名股票中存在流通受限情况的说明

注：本基金本报告期末未持有股票投资。

5.10.6 投资组合报告附注的其他文字描述部分

无

§6 开放式基金份额变动

单位：份

报告期期初基金份额总额	605,928,161.32
报告期期间基金总申购份额	-
减：报告期期间基金总赎回份额	-
报告期期间基金拆分变动份额（份额减）	-

少以“-”填列)	
报告期期末基金份额总额	605,928,161.32

注：总申购份额含红利再投、转换入份额，总赎回份额含转换出份额。

§7 基金管理人运用固有资金投资本基金情况

7.1 基金管理人持有本基金份额变动情况

单位：份

报告期期初管理人持有的本基金份额	10,655,723.82
报告期期间买入/申购总份额	-
报告期期间卖出/赎回总份额	-
报告期期末管理人持有的本基金份额	10,655,723.82
报告期期末持有的本基金份额占基金总份额比例(%)	1.76

7.2 基金管理人运用固有资金投资本基金交易明细

注：本报告期，基金管理人未运用固有资金投资本基金。

§8 报告期末发起式基金发起资金持有份额情况

项目	持有份额总数	持有份额占基金总份额比例(%)	发起份额总数	发起份额占基金总份额比例(%)	发起份额承诺持有期限
基金管理人固有资金	10,655,723.82	1.76	10,000,000.00	1.65	3年
基金管理人高级管理人员	-	-	-	-	3年
基金经理等人员	-	-	-	-	3年
基金管理人股东	-	-	-	-	3年
其他	-	-	-	-	3年
合计	10,655,723.82	1.76	10,000,000.00	1.65	3年

注：本基金成立后有 10,000,000.00 份额为发起份额，发起份额承诺的持有期限为 3 年，自 2020 年 8 月 13 日起至 2023 年 8 月 12 日止。2021 年 12 月本基金分红 296,530.59 份额，2022 年 12 月本基金分红 359,193.23 份额，根据基金合同约定，该分红份额计入发起份额。

§9 影响投资者决策的其他重要信息

9.1 报告期内单一投资者持有基金份额比例达到或超过 20%的情况

投资者类别	报告期内持有基金份额变化情况				报告期末持有基金情况		
	序号	持有基金份额比例达到或者超过 20%的时间区间	期初份额	申购份额	赎回份额	持有份额	份额占比 (%)
机构	1	2023 年 1 月 1 日 - 2023 年 3 月 31 日	595,272,437.50	-	-	595,272,437.50	98.24
产品特有风险							
<p>报告期内，本基金存在单一投资者持有份额占比达到或超过 20%的情形，由此可能导致的特有风险包括：产品流动性风险、巨额赎回风险以及净值波动风险等。本基金管理人将持续加强投资者集中度管理，审慎确认大额申购与大额赎回，同时进一步完善流动性风险管控机制，加强对基金份额持有人利益的保护。</p>							

注：申购份额含红利再投、转换入份额，赎回份额含转换出份额。

9.2 影响投资者决策的其他重要信息

无

§10 备查文件目录

10.1 备查文件目录

- 1、中国证监会核准基金募集的文件；
- 2、国金惠享一年定期开放纯债债券型发起式证券投资基金基金合同；
- 3、国金惠享一年定期开放纯债债券型发起式证券投资基金托管协议；
- 4、国金惠享一年定期开放纯债债券型发起式证券投资基金招募说明书；
- 5、基金管理人业务资格批件、营业执照；
- 6、基金托管人业务资格批件、营业执照；
- 7、报告期内披露的各项公告。

10.2 存放地点

北京市海淀区西三环北路 87 号国际财经中心 D 座 14 层。

10.3 查阅方式

投资者可到基金管理人、基金托管人的办公场所或基金管理人网站免费查阅备查文件。在支付工本费后，投资者可在合理时间内取得备查文件的复制件或复印件。

投资者对本报告如有疑问，可咨询本管理人。

咨询电话：4000-2000-18

公司网址：www.gfund.com

国金基金管理有限公司

2023 年 4 月 21 日