



深圳市雄帝科技股份有限公司

2022 年年度报告

2023-013

2023 年 4 月

2022 年年度报告

第一节 重要提示、目录和释义

公司董事会、监事会及董事、监事、高级管理人员保证年度报告内容的真实、准确、完整，不存在虚假记载、误导性陈述或者重大遗漏，并承担个别和连带的法律责任。

公司负责人高晶、主管会计工作负责人郭永洪及会计机构负责人(会计主管人员)胡琴珠声明：保证本年度报告中财务报告的真实、准确、完整。所有董事均已出席了审议本报告的董事会会议。

公司正常生产经营中面临的风险，请投资者阅读并注意投资风险，具体内容详见第三节“管理层讨论与分析”中“十一、公司未来发展的展望”之“（二）公司面临的风险与应对措施”。

公司经本次董事会审议通过的利润分配预案为：以 142,711,301 股为基数，向全体股东每 10 股派发现金红利 0.3 元（含税），送红股 0 股（含税），以资本公积金向全体股东每 10 股转增 3 股。

目 录

第一节 重要提示、目录和释义	2
第二节 公司简介和主要财务指标	6
第三节 管理层讨论与分析	10
第四节 公司治理	37
第五节 环境和社会责任	51
第六节 重要事项	53
第七节 股份变动及股东情况	63
第八节 优先股相关情况	70
第九节 债券相关情况	71
第十节 财务报告	72

备查文件目录

- 一、载有法定代表人签名的公司 2022 年年度报告文本。
- 二、载有公司法定代表人、主管会计工作负责人、会计机构负责人签名并盖章的财务报表。
- 三、载有会计师事务所盖章、注册会计师签名并盖章的审计报告原件。
- 四、报告期内在中国证监会指定信息披露载体上公开披露过的所有公司文件的正本及公告的原稿。
- 五、以上备查文件的备置地点：公司证券部。

释义

释义项	指	释义内容
公司/本公司/雄帝科技	指	深圳市雄帝科技股份有限公司
《公司法》	指	《中华人民共和国公司法》
《证券法》	指	《中华人民共和国证券法》
《公司章程》	指	《深圳市雄帝科技股份有限公司章程》
雄帝智慧	指	深圳市雄帝智慧科技有限公司，系公司全资子公司
雄帝信安	指	长沙雄帝信安科技有限公司，系公司全资子公司
包头一卡通	指	包头市城市一卡通有限公司，系公司全资子公司
城硕科技	指	广州城硕科技有限公司，系公司全资子公司
蓝泰源	指	深圳市蓝泰源信息技术股份有限公司
会计师/审计机构	指	天健会计师事务所（特殊普通合伙）
深交所	指	深圳证券交易所
报告期	指	2022 年 1 月 1 日至 2022 年 12 月 31 日
元/万元	指	人民币元/人民币万元
智能证卡	指	采用 IC 卡技术的证件、卡片、票券等的统称
身份识别	指	对个体成员交往中个体差异标志和象征的辨别；现代社会中，身份识别包括现实物理社会与数字社会(如：网络)中个体标识的辨别
身份证件	指	用来识别其持有人和签发者的证件，其中可载有该证件设计用途所需的数据输入。也称安全证件
电子护照（ePassport）	指	一种内置非接触式集成电路芯片的机读护照，该芯片存储有机读护照资料页的数据，即持证人的生物特征测定数值和一个用公钥基础设施（PKI）密码技术保护数据的安全对象，并符合国际民航组织 DOC 9303 号文件第 1 部分的规范
电子身份证（eID）	指	Electronic Identity，采用 IC 卡技术的身份证件
ICAO	指	International Civil Aviation Organization，国际民航组织
NFC	指	Near Field Communication，近距离无线通讯技术
AI/人工智能	指	Artificial Intelligence（缩写为 AI），是研究、开发用于模拟、延伸和扩展人的智能的理论、方法、技术及应用系统的一门计算机科学与技术

第二节 公司简介和主要财务指标

一、公司信息

股票简称	雄帝科技	股票代码	300546
公司的中文名称	深圳市雄帝科技股份有限公司		
公司的中文简称	雄帝科技		
公司的外文名称（如有）	Shenzhen Emperor Technology Company Limited.		
公司的外文名称缩写（如有）	EMPTECH		
公司的法定代表人	高晶		
注册地址	深圳市南山区粤海街道高新区社区高新南九道 10 号深圳湾科技生态园 10 栋 A2901-2902		
注册地址的邮政编码	518000		
公司注册地址历史变更情况	1995 年 4 月 3 日，公司注册成立，注册地为深圳市百花村南天大厦 6 栋 803 室；2004 年 2 月 23 日，注册地变更为深圳市华强北路赛格科技工业园二栋七层东；2005 年 1 月 20 日，注册地变更为深圳市福田区天安数码城天吉大厦 4 层 4D1、4D2 室；2015 年 8 月 25 日，注册地变更为深圳市南山区粤海街道深圳市软件产业基地 1 栋 C 座 9 层；2021 年 9 月 13 日，注册地变更为深圳市南山区粤海街道高新区社区高新南九道 10 号深圳湾科技生态园 10 栋 A2901-2902		
办公地址	深圳市南山区粤海街道高新区社区高新南九道 10 号深圳湾科技生态园 10 栋 A2901-2902		
办公地址的邮政编码	518000		
公司国际互联网网址	www.xiongdi.cn		
电子信箱	dongmiban@xiongdi.cn		

二、联系人和联系方式

	董事会秘书	证券事务代表
姓名	郭永洪	刘秀芳
联系地址	深圳市南山区粤海街道高新区社区高新南九道 10 号深圳湾科技生态园 10 栋 A2901-2902	深圳市南山区粤海街道高新区社区高新南九道 10 号深圳湾科技生态园 10 栋 A2901-2902
电话	0755-83309271	0755-83309271
传真	0755-83416349	0755-83416349
电子信箱	dongmiban@xiongdi.cn	dongmiban@xiongdi.cn

三、信息披露及备置地点

公司披露年度报告的证券交易所网站	深圳证券交易所 www.szse.cn
公司披露年度报告的媒体名称及网址	证券时报、证券日报、中国证券报、上海证券报、巨潮资讯网 (www.cninfo.com.cn)
公司年度报告备置地点	公司证券部

四、其他有关资料

公司聘请的会计师事务所

会计师事务所名称	天健会计师事务所（特殊普通合伙）
会计师事务所办公地址	浙江省杭州市西湖区灵隐街道西溪路 128 号
签字会计师姓名	孙慧敏、丁昌瀚

公司聘请的报告期内履行持续督导职责的保荐机构

适用 不适用

保荐机构名称	保荐机构办公地址	保荐代表人姓名	持续督导期间
平安证券股份有限公司	深圳市福田区福田街道益田路 5023 号平安金融中心 B 座第 22 层-25 层	甘露、王志	2022. 4. 1—2024. 12. 31

公司聘请的报告期内履行持续督导职责的财务顾问

适用 不适用

五、主要会计数据和财务指标

公司是否需追溯调整或重述以前年度会计数据

是 否

	2022 年	2021 年	本年比上年增减	2020 年
营业收入（元）	617,414,736.27	472,998,867.89	30.53%	403,991,533.97
归属于上市公司股东的净利润（元）	36,646,670.98	10,902,214.58	236.14%	-15,300,792.89
归属于上市公司股东的扣除非经常性损益的净利润（元）	23,739,992.88	787,464.58	2,914.74%	-26,315,704.70
经营活动产生的现金流量净额（元）	117,184,256.45	-37,549,668.44	412.08%	-18,075,033.33
基本每股收益（元/股）	0.26	0.08	225.00%	-0.11
稀释每股收益（元/股）	0.26	0.08	225.00%	-0.11
加权平均净资产收益率	3.59%	1.28%	2.31%	-1.84%
	2022 年末	2021 年末	本年末比上年末增减	2020 年末
资产总额（元）	1,363,441,165.35	1,051,134,110.86	29.71%	1,039,289,845.82
归属于上市公司股东的净资产（元）	1,089,201,377.16	857,470,055.48	27.03%	845,587,090.60

公司最近三个会计年度扣除非经常性损益前后净利润孰低者均为负值，且最近一年审计报告显示公司持续经营能力存在不确定性

是 否

扣除非经常损益前后的净利润孰低者为负值

是 否

六、分季度主要财务指标

单位：元

	第一季度	第二季度	第三季度	第四季度
营业收入	38,195,180.24	62,228,874.71	288,285,835.31	228,704,846.01
归属于上市公司股东的净利润	-17,068,001.38	-14,228,238.03	62,840,787.68	5,102,122.71
归属于上市公司股东的扣除非经常	-22,710,609.37	-18,289,547.94	60,537,059.14	4,203,091.05

性损益的净利润				
经营活动产生的现金流量净额	-52,175,944.30	-53,463,795.00	45,426,456.46	177,397,539.29

上述财务指标或其加总数是否与公司已披露季度报告、半年度报告相关财务指标存在重大差异

是 否

七、境内外会计准则下会计数据差异

1、同时按照国际会计准则与按照中国会计准则披露的财务报告中净利润和净资产差异情况

适用 不适用

公司报告期不存在按照国际会计准则与按照中国会计准则披露的财务报告中净利润和净资产差异情况。

2、同时按照境外会计准则与按照中国会计准则披露的财务报告中净利润和净资产差异情况

适用 不适用

公司报告期不存在按照境外会计准则与按照中国会计准则披露的财务报告中净利润和净资产差异情况。

八、非经常性损益项目及金额

适用 不适用

单位：元

项目	2022 年金额	2021 年金额	2020 年金额	说明
非流动资产处置损益（包括已计提资产减值准备的冲销部分）	2,381,682.52	284,479.40	-58,788.49	
计入当期损益的政府补助（与公司正常经营业务密切相关，符合国家政策规定、按照一定标准定额或定量持续享受的政府补助除外）	9,903,689.34	8,330,698.04	10,393,834.32	
委托他人投资或管理资产的损益	2,598,832.94	205,409.72	236,850.00	
除同公司正常经营业务相关的有效套期保值业务外，持有交易性金融资产、交易性金融负债产生的公允价值变动损益，以及处置交易性金融资产交易性金融负债和可供出售金融资产取得的投资收益		2,746,067.87	3,134,840.59	
单独进行减值测试的应收款项减值准备转回	175,520.00	300,917.67		
除上述各项之外的其他营业外收入和支出	-65,530.24	7,910.23	-749,618.21	
其他符合非经常性损益定义的损益项目	145,806.66			
减：所得税影响额	2,232,957.49	1,760,732.93	1,918,314.93	
少数股东权益影响额（税后）	365.63		23,891.47	
合计	12,906,678.10	10,114,750.00	11,014,911.81	--

其他符合非经常性损益定义的损益项目的具体情况：

适用 不适用

主要系代扣个人所得税手续费返还。

将《公开发行证券的公司信息披露解释性公告第 1 号——非经常性损益》中列举的非经常性损益项目界定为经常性损益项目的情况说明

适用 不适用

公司不存在将《公开发行证券的公司信息披露解释性公告第 1 号——非经常性损益》中列举的非经常性损益项目界定为经常性损益的项目的情形。

第三节 管理层讨论与分析

一、报告期内公司所处行业情况

(一) 概述

报告期内，公司坚持以可信数字身份为核心，围绕“身份可信、产品智能、数据安全”的技术与产品战略，不断在智能制造、人工智能、AIOT、大数据方向布局产业链，完善优化智慧政务、智慧交通、智慧民生三大业务赛道。同时布局海外一带一路及东亚市场，重点在安全证件及选举两大业务板块。公司运用可信身份技术、人工智能技术、数字安全技术、区块链等技术，为行业用户提供融合线上、线下多场景应用的身份识别与数智能化整体解决方案。服务于国内公安、外事、银行、社保、公交、地铁等领域，服务于数字政府和新型智慧城市建设。

未来，公司围绕国家产业政策，在规划的业务领域做好顶层规划设计。建立信创智能装备、智能终端和数据安全体系。持续加大研发投入，提升 AI 能力、大数据能力，提高企业核心竞争力，保持企业可持续发展。

1、安全证卡与身份识别应用行业

行业现状：安全证卡通常集计算机信息技术、智能识别技术、证卡工艺技术、自动控制技术、加密防伪技术、机电一体化技术等多学科前沿技术于一体，是跨学科、高技术含量产品，要较强的综合研究开发能力、专业的调试检测方法和严格的质量控制手段来支撑，同时还需要熟悉产业链上各环节以及工艺流程。安全证卡个性化设备因其高技术、加上设备和解决方案的个性化、定制化特点突出，各细分产品市场规模有限，行业存在较高的技术门槛、人才门槛，新进入竞争者完成相应技术人才准备需要较长时间，其产品取得市场认同也需要较长时间。且随着客户需求提高、客户规模的扩大和新型综合性安全证卡产品的推出，行业内企业需要具备越来越强的技术能力。安全证卡个性化设备行业进入门槛越来越高，全球市场参与者数量十分有限。安全证卡个性化设备主要参与者有：Entrust 集团、德国纽豹、雄帝科技、德国亚特兰蔡瑟等公司。

身份识别和信息管理作为社会、经济、文化、军事等活动展开和进行的基础环节，随着互联网应用、移动应用和物联网应用的快速发展，推动着身份信息应用领域和应用场景不断增加，越来越多的证件采用智能卡也称 IC 卡的形式，将智能安全芯片嵌入到塑料基片中，然后封装成卡以实现数据的存储、传递、处理等功能。安全证卡是指具有证件属性采用智能卡形式的各种证件、卡片、证照和票据等。安全证卡个性化设备是指针对半成品空白法定证件如护照 / 身份证 / 驾驶证等，以及其它安全卡片如行 IC 卡 / 社保卡 / 手机 SIM 卡公交支付卡 / 地铁票卡等进行个性化信息处理的设备。主要包括安全证卡制作发行设备、受理应用设备以及其他辅助设备 3 大类。

行业政策及趋势：2022 年 2 月 22 日，国务院发布《国务院办公厅关于加快推进电子证照扩大应用领域和全国互联互通的意见》，提出“2022 年底前，全国一体化政务服务平台电子证照共享服务体系基本建立，电子证照制发机制建立健全，企业和群众常用证照基本实现电子化，与实体证照同步制发和应用，在全国范围内标准统一、互联互通；电子证照在政务服务领域广泛应用，社会化应用取得积极进展”的短期工作目标，也提出了“到 2025 年，电子证照应用制度规则更加健全，应用领域更加广泛”的中期工作目标。伴随政策顶层设计和各部门有序推动，电子证照体系建设有望加速落地。

2022 年 10 月 28 日，国务院办公厅印发《全国一体化政务大数据体系建设指南》（以下简称《指南》），提出“1+32+N”框架结构，明确了全国一体化政务大数据体系的顶层设计，推进形成全国一体化政务数据管理、流动、服务体系，要健全政务大数据管理体系，全面摸清数据资源底数，推动数据源头治理、系统治理，深化数据共享服务和融合应用，加大开放利用创新力度，同时要健全数据安全保障体系，确保各类数据和个人信息安全。推进政务数据资源开发利用，探索利用身份认证授权、数据沙箱、安全多方计算等技术手段，实现数据“可用不可见”，逐步建立数据开放创新机制。

公司所处的行业地位及优势：公司成立于 1995 年，是智能证卡整体解决方案提供商，核心业务是提供以智能证卡为载体的信息安全、数据管理及行业应用解决方案，为客户实现智能证卡的信息采集、密钥管理、制作、验证、发行、受理等应用提供产品和服务。公司提供的智能证卡整体解决方案广泛应用于安全证件、交通运输、电信、金融等领域。在安全证件领域，公司是全球少数几家掌握本式安全证件制作发行工艺技术体系的企业之一，被列入了联合国 ICAO 机

读旅行证件设备供应商名录，为公安部和外交部提供电子护照制作发行解决方案。在金融领域，为政府、机构提供安全证件在线管理服务平台及的公司以创新技术和工艺成为全球安全证卡行业的领先企业。

2、城市公共交通行业

行业现状：（1）国家政策支持：为深入贯彻落实党中央关于加快建设科技强国、交通强国的战略部署，交通运输部、科学技术部联合制定了《交通领域科技创新中长期发展规划纲要(2021—2035 年)》，明确了未来十五年我国交通运输科技创新工作的指导思想、基本原则、发展目标和主要任务，其中提出：交通运输科技创新要坚持“目标引领、重点突破、协同融合、自主开放”的原则。在十四五期间，国家将大力推动深度融合的智慧交通建设，构建全生命周期绿色交通技术体系；新时期交通运输科技创新能力的提升成为未来国家交通技术发展的重点方向。

作为城市智慧运行重要组成之一的智慧公交也是我国高质量发展交通强国的重要组成部分。“十四五”期间，智慧交通的发展规划将体现在智能网联、大数据等先进信息技术推行、新能源公交汽车使用率提升及智慧公交体系改造推动等方面。2022 年 03 月 28 日交通运输部印发《国家公交都市建设示范工程管理办法》，2022 年 04 月 08 日交通运输部与科学技术部联合下发《“十四五”交通领域科技创新规划》，这些政策明确提出深入实施城市公共交通优先发展战略，规范国家公交都市建设示范工程管理，促进国家公交都市提质扩面，智慧公交行业在国家政策的支持下进入新的发展阶段。

（2）市场空间广阔：智慧公交行业的发展方向根据各个城市交通差异有不同的特点，主要表现在：城区、社区、园区、景区以及“最后一公里”接驳、智慧公交示范线、智能网联出租车、公交商业化运营及与城市轨道交通的线网统一规划等；这些业务发展方向对于公交行业产品的业务互通性、大数据处理能力及 AI 技术应用都提出了较高的要求；目前以城市公共交通为主要业务领域的厂家，主要还专注在各自传统业务领域的产品及技术上，较少有对整个城市公共交通系统进行闭环业务分析，并在海量数据处理及辅助运营决策上进行产品及技术研究；SaaS 平台在其他领域已经是较为成熟的应用模式，其技术架构的特点在公交全业务分析及新业务拓展上有较大的优势。因此，深度切入公交业务系统的 SaaS 平台产品在智慧公交领域有较大的市场空间，前景广阔。

以 IDC 统计的智慧交通占智慧城市的投资比重为 14%进行测算，预测中国智慧交通行业的投资规模在 2023 年和 2027 年将分别超过 4500 亿元和 6400 亿元。

图表 1 2022-2027 年中国智慧交通行业投资规模及预测

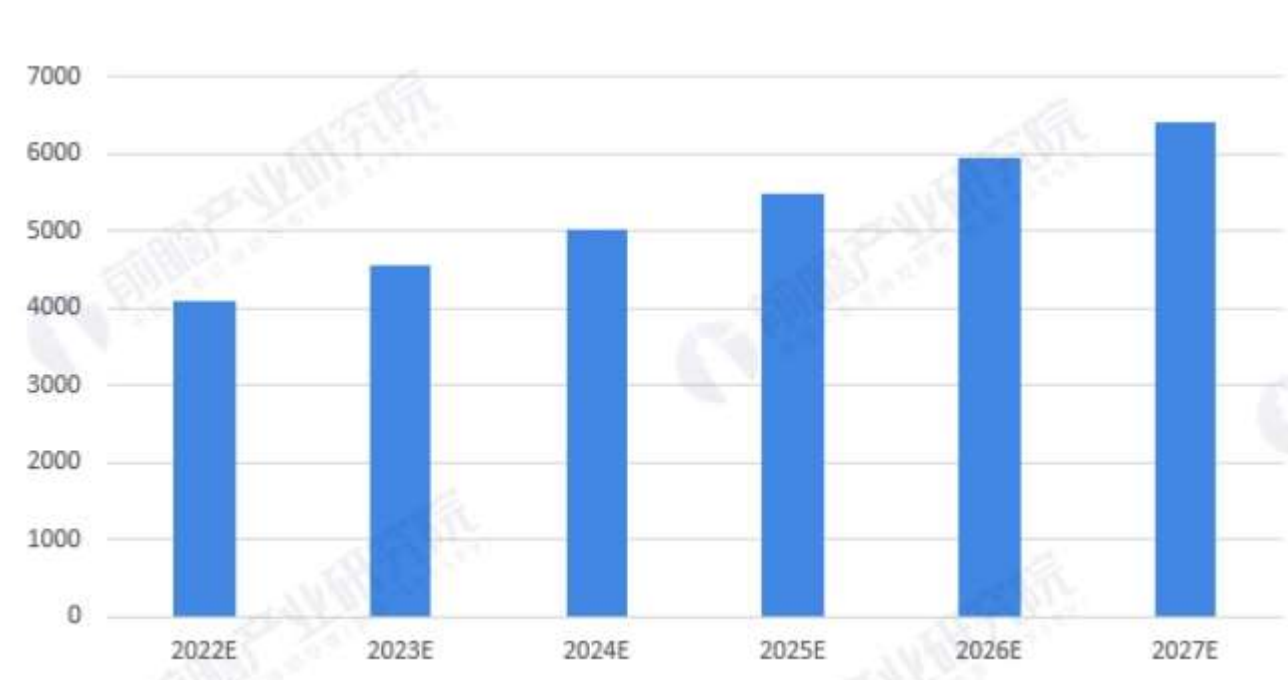

数据来源：前瞻产业咨询（单位：亿元）

行业政策及趋势：进入“十四五”，公共交通的数智化转型就明确成为国家战略的重点。为科学推动“十四五”时期数字交通发展，2021 年 12 月交通运输部印发《数字交通“十四五”发展规划》，以数字化、网络化、智能化为主线，以改革

创新为根本动力，以先进信息技术赋能交通运输发展，强化交通数字治理，统筹布局交通新基建，推动运输服务智能化，培育产业创新发展生态，促进综合交通高质量发展，为加快建设交通强国提供有力支撑。根据《发展规划》，“十四五”期间数字交通发展的总体任务，可划为“一脑（打造综合交通运输“数据大脑”）、五网（交通新型融合基础设施网络、北斗及 5G 等信息基础设施应用网络、一体衔接的数字出行网络、多式联运的智慧物流网络、现代化行业管理信息网络）、两体系（数字交通创新发展体系、网络安全综合防范体系）”。

2022 年 03 月，为深入实施城市公共交通优先发展战略，规范国家公交都市建设示范工程管理，促进国家公交都市提质扩面，交通运输部制定了《国家公交都市建设示范工程管理办法》，明确指出公交都市建设要建立公共交通线网优化调整机制，科学调配运力，降低早晚高峰时段城市公共交通拥挤度，还提出公交都市建设要推动互联网、大数据、人工智能等新技术与城市公共交通融合发展，推广“出行即服务”理念，推进城市公共交通智慧运营监管、企业智能调度、出行信息服务、大数据决策支持等系统建设，为乘客提供城市公共交通实时出行信息服务，提升城市公共汽电车来车信息实时预报率，提高非现金支付比率。

2022 年 04 月，习近平在主持召开的中央财经委员会第十一次会议中强调要加强城市基础设施建设，打造高品质生活空间，推进城市群交通一体化，建设便捷高效的城际铁路网，加强公共卫生应急设施建设，加强智能道路、智能电源、智能公交等智慧基础设施建设。

2022 年 05 月，国务院办公厅印发《关于推进以县城为重要载体的城镇化建设的意见》，意见提出，以县域为基本单元推进城乡融合发展，促进县城基础设施和公共服务向乡村延伸覆盖，并支持有需要的县城开通与周边城市的城际公交，开展客运班线公交化改造，为实施扩大内需战略、协同推进新型城镇化和乡村振兴提供有力支撑。

公司所处的行业地位及优势：公司的车载支付终端设备覆盖了全国 200 多个城市，聚合支付在全国城市公交车辆支付终端的市场占有率位于行业前列。公司的电子支付受理终端产品融合智能卡、二维码、手机 NFC、数字货币等多种支付方式，成为公交大数据的重要获取端口，是线上线下公交业务结合的核心节点。

公司在智慧交通 SaaS 平台建设领域的核心竞争力主要来自于在公交支付市场积累和多年技术沉淀带来的先发优势，以及公司在其他业务领域的大数据技术积累应用到公交业务领域而带来的市场价值，适应新型智慧交通发展需求。

（1）市场积累：公司构建的公交支付云平台从 2019 年开始推广运用，截止 2022 年底，雄帝科技支付云平台已完成了 30 多个地市乃至县区的支付业务接入，有效提高了公交业主在支付业务方面的信息化水平，不仅仅加快了乘客的乘车体验，也提升了公交支付到扣款闭环的速度和效率；随着产品的市场接受度的不断提升及公交业务种类的不断拓展，很多客户在不断和我们探讨通过业务系统的技术及服务创新，来把客流重新吸引回到公交车上，公交领域的技术创新需求一直在不断增长。

（2）技术沉淀：公交车载支付设备和系统属于公交车辆运营的基础组成部分，随着支付手段的增加及公交业务的拓展，对产品及其系统的核心技术提升及性能要求越来越高，系统架构复杂，需要深厚的技术和研发积淀，具有较高的技术门槛。随着公交行业信息化水平的提升，公交的全业务系统闭环及基于核心业务的数据分析逐步得到应用和推广，其重要性也将日益突显。因此，公司基于其在支付领域领先的市场占有率和广泛的客户合作基础，以支付产品及系统为支撑，进一步将公司的公交业务向调度和监控领域延伸和拓展，搭建智慧交通 SaaS 平台，为公交公司提供涵盖支付、调度、视频监控、主动安全和数据分析等全业务的产品及服务，助力三四线城市的公共交通系统尽快实现智能化和信息化转型升级。

二、报告期内公司从事的主要业务

（一）公司的主要业务

公司基于可信数字身份信息综合服务商的战略定位，以可信身份技术、人工智能技术、数字安全技术、区块链等技术，为全球政府、机构、企业等用户提供融合线上、线下多场景应用的身份识别与智能化管理整体解决方案。公司以身份信息管理业务为主线，结合不同行业的具体需求，形成了智慧政务与智慧交通两大业务板块。2022 年度，公司实现营业收入 6.17 亿元，同比增长 30.53%，归属于上市公司股东净利润 3,664.67 万元，同比增长 236.14%。

1、智慧政务

公司围绕安全证件提供融合线上、线下多场景应用的身份识别与智能化管理整体解决方案，提供身份信息采集、制作、发行、核验、识别、认证所需的系统软件、智能装备、终端硬件、防伪材料、配套设备、系统集成和运营服务。在巩固强化上游证件制发高端智能装备领先优势的基础上，不断向下游智慧公共服务环节拓展，相关智慧政务产品和解决方案包括：智慧政务（出入境、户政、交警、机场、口岸、社区）解决方案、智慧社保办事大厅解决方案、智慧银行网点自助受理系统等，为公安、外事、社保、金融等行业客户打造智能化、便捷化的服务场景，通过智慧预约、智慧受理、智能身份识别、智能导服与效能管理等子系统，提高业务办理效率，改善最终用户体验。并根据证件全生命周期管理需求推出了证件在线管理平台，通过管理平台+物联网终端的解决方案覆盖广大政企客户的证照管理业务。积极跟进中央深化“放管服”改革的精神，推出证件自动邮封“智慧寄递”类产品，提升政务服务效率，拓展新的业务领域。同时积极规划和布局线上线下身份管理互联、线上可信身份认证的证件云及相关服务业务，衍生民航、旅游等数字身份认证业务，并不断拓展垂直应用领域，将业务重心向数字身份识别与管理方向发展。公司也积极响应国家“一带一路”和“粤港澳大湾区”战略，服务海外国家及港澳地区证件及选举行业，提升国际市场竞争力，促进业务良性发展。

图表 2 智慧政务业务

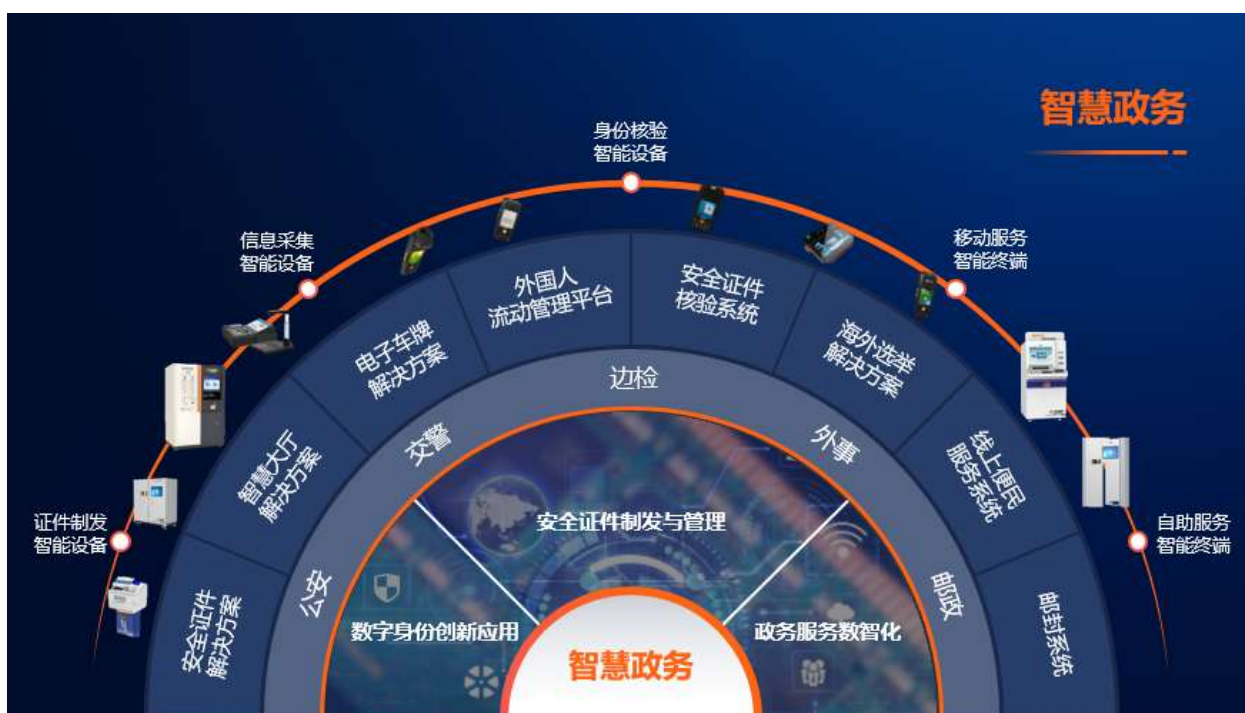

2、智慧交通

公司的核心业务主要在公共交通（公交+轨道+出租车）行业提供融合线上线下各种支付形态的小额电子支付整体解决方案，公司的聚合支付终端和解决方案已覆盖全国 200 多个城市，遍及长三角、珠三角等主要经济区，同时项目落地海外及港澳地区，覆盖人群超过 2 亿。目前，公司以支付终端与互联互通为切入点，逐步将智能化应用延伸至城市公共交通运营主业务流，以数据为核心，乘客需求为导向，结合产品及技术，打通公交业务的全价值链体系；打造以小额电子支付、智能调度、客流分析、安全管理与运营服务四大系统平台为支撑的智能公交解决方案，平台的数据中心包含了公交运营数据、支付数据及智能终端运行数据等，涵盖支付、调度、车辆运行及保养、人力资源、供应链及安全等核心业务，以多维数据分析为客户提供管理决策辅助，为客户运营管理和效能提升赋能。

图表 3 智慧交通业务

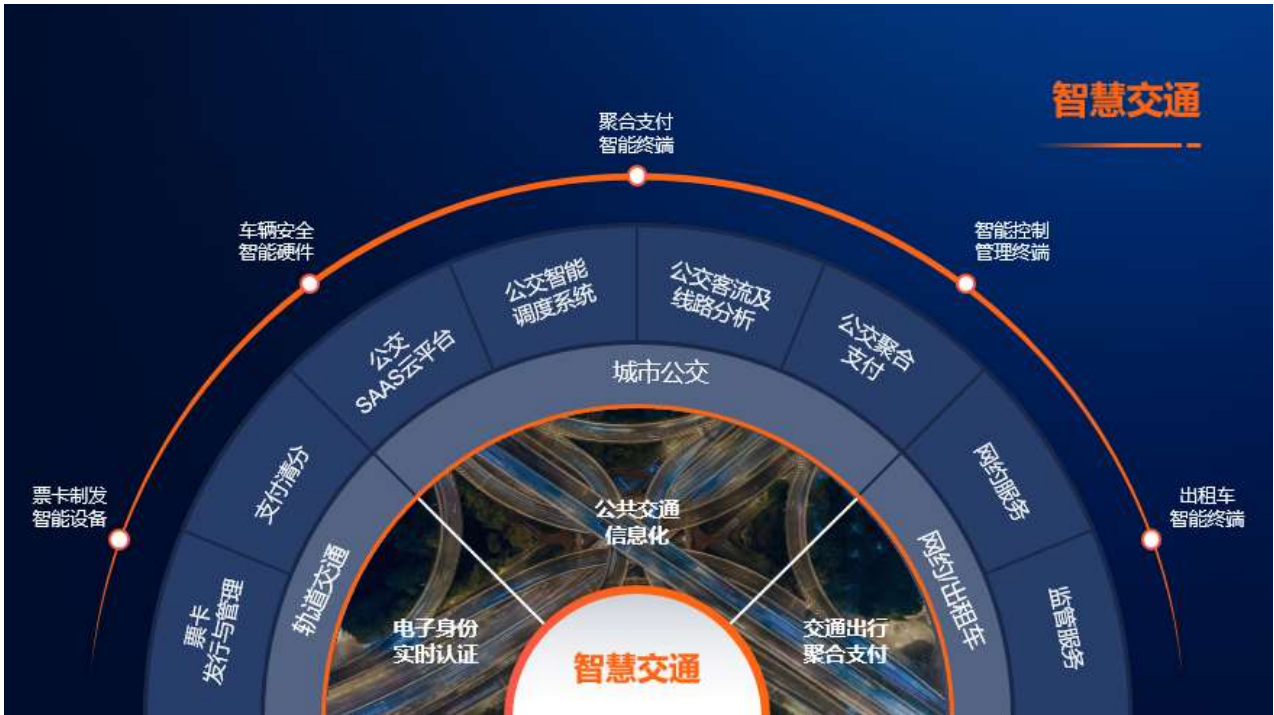

(二) 公司的主要产品

1、身份识别与智慧政务产品

公司的安全证件业务主要围绕安全证件提供融合线上、线下多场景应用的身份识别与人工智能管理整体解决方案，提供身份信息采集、制作、发行、核验、识别、认证所需的系统软件、智能装备、终端硬件、防伪材料、配套设备和运营服务。

(1) 安全证照制作解决方案

主要用于制作身份证件、护照、重大活动及会议安全证件、海外选民证等多种安全证件，通过高端智能化设备、证件制作发行服务、以及基于各种应用场景需要的专业服务。公司 MLP 工艺主要包括：激光蚀刻+UV 喷墨+液晶体光变等多重个性化技术，具有全球技术领先，让证件的个性化具备“高防伪、高安全、高质量”。

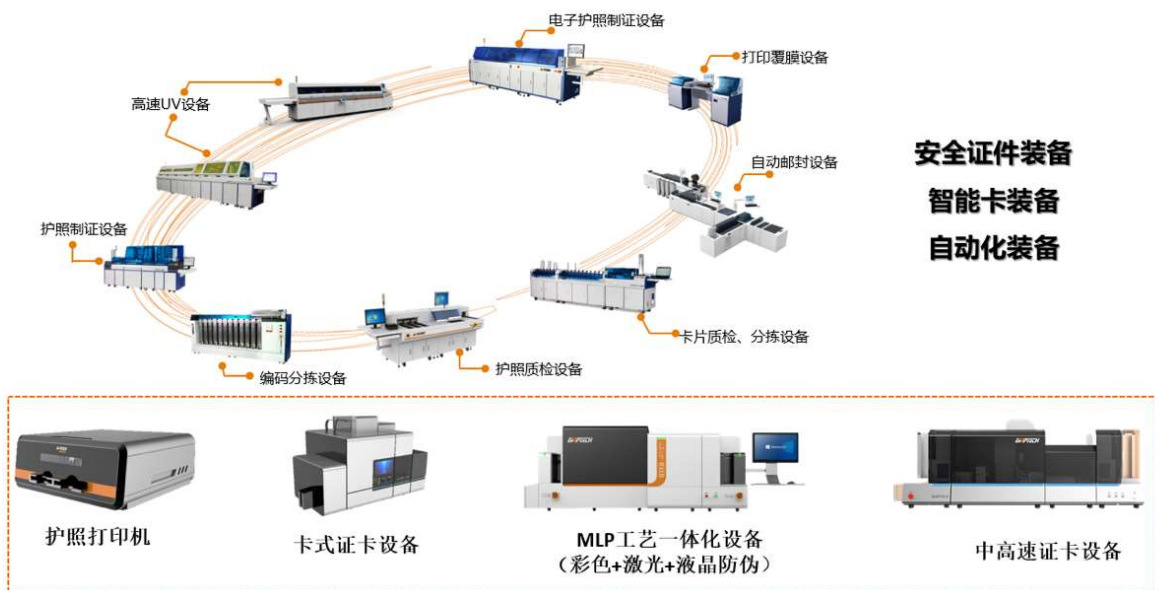

(2) 智慧警务（出入境、户政、交警）解决方案

结合国家“放管服”政策，通过落实“数据多跑路，群众少跑腿”和“只跑一次”的方针，公司利用可信身份技术+人工智能技术，充分发挥“数据赋能”优势，渗入“数据驱动流程再造”新理念，构建“智能化、自助化、一站式”“渠道多、办事易、效率高”的办事大厅综合服务体系，实现智慧预约、智慧受理、数字身份管理及核验、智能导服与效能管理等业务，进一步提升办事大厅信息化应用管理水平，为广大群众提供更加快捷、便利、高效的办事办证服务环境，业务覆盖出入境、户政、交警、综合警务办事大厅等领域。



(3) 智慧外事解决方案

为加强相关单位出国(境)证件管理，证件统一保管或注销，出国(境)证件交由所在单位组织人事部门集中保管、定期开展检查，坚决杜绝私自持有出国(境)证件现象。公司研发的出国（境）证件实时联网预警系统采用“互联网+”的设计理念，利用信息化手段和智能设备，构建科学、系统、完备的出国(境)证件管理体系，对相关单位公职人员的护照、港澳通行证等证件实行集中在线监管，对重点人员的出国（境）进行预警。



(4) 电动自行车数字号牌

2021年6月21日,公安部交通管理局下发了《关于进一步加强电动自行车交通安全综合治理工作的通知》，鼓励有条件的地方学习借鉴沪杭深等地经验，使用内嵌电子标识的新型数字号牌，便于监控识别和通过移动终端查询信息，实现

车辆溯源核查和交通违法非现场执法取证。同时要加强重点路口、路段电动自行车违法行为非现场执法技术设备的建设，也就是双基一体化识别设备，实现人脸、车牌识别，提供电动自行车闯红灯等严重违法的取证能力。

文件为电子标识技术在电动自行车交通违法管控中的应用，打开了大门，或许也将徐徐拉开电子标识技术在机动车交通管控应用的大幕，所以现在选用符合国标的电子标识相关设备，将会为未来设备复用、系统平滑升级，奠定基础。

公司自主创新非机动车电子车牌以非金属材料的电子车牌工艺为市场所认同，现已在多个城市推广应用。

数字号牌



在电动自行车号牌上嵌入RFID电子标签，采用高强度材料作为号牌基材，对RFID电子标签形成保护，号牌印刷采用高性能油墨，不褪色、耐老化，满足长期使用要求。利用RFID高精度识别、高准确采集、高灵敏度的技术特点，将该RFID电子车牌作为车辆信息的载体，并由在通过装有经授权的射频识别读写器的路段时，对各辆电动自行车电子车牌上的数据进行采集或写入，达到各类综合交通管理的目的。

(5) 智慧寄递解决方案

为助力政府推进“放管服”改革，紧紧围绕“时限、成本、服务”三个命题，结合邮政寄递业务发展特点，促进特快业务传递模式变革，提升邮政特快业务竞争力，解决各地邮政集散中心业务量大、当前证件的邮封、分拣仍采取人工模式，效率低下且易出错，目前的业务需求与现有的操作人员、操作模式面临着严重不匹配的现象。公司研发相关自动化设备，通过证件自动分拣、自动邮封、物料自动运输、自动上料，解放人力，提高邮寄效率及服务。并通过设备结合相关系统，实现数据自动获取、自动回填、自动统计生成报表，对邮政集散中心进行整体管控，优化证件邮寄流程，有效避免人工差错，提高集散中心信息化支撑能力和水平。该方案已在广东、湖北等多个省市邮政寄递系统投入使用。

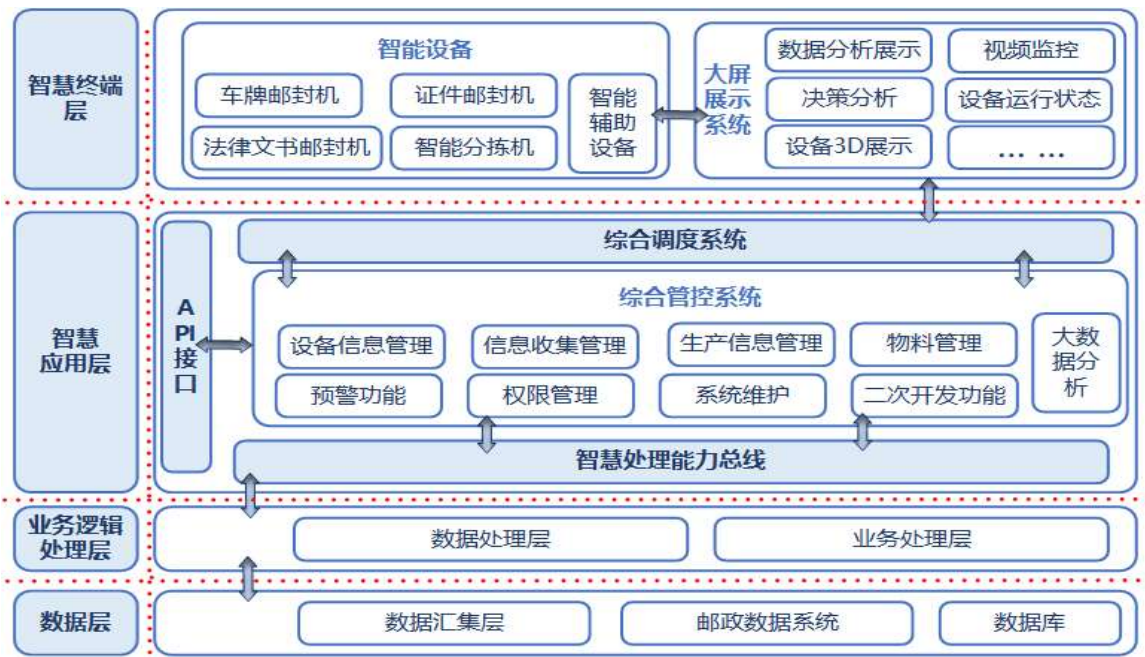

(6) 智慧边检解决方案

智慧边检解决方案采用自研 AI 识别、多光源控制、自动化控制等技术联合国家移民管理局出入境管理信息技术研究所研制了全球首款“护照智能采集与解析工作站”专用设备和相关软件平台，有效解决采集各国护照、签证、验讫章等出入境证件图片样本采集效率低、质量差，采集样本不规范以及人工分析采集图片信息难等突出问题，对护照内信息如签证以及有效期，出入境国家以及对应的时间信息等数据进行自动化识别和采集，建立用户的出入境数据画像，提高通关效率及安全性。



(7) 智慧选举解决方案

公司聚焦国家“一带一路”大战略，积极推动国际业务进展，结合生物特征识别、区块链等技术的身份识别终端、选举投票终端和软件平台为海外客户提供从端到平台的智慧选举解决方案。

智慧选举系统



2、智慧交通产品

(1) 全电子支付整体解决方案

2022 年，公司继续深入研究公共交通领域内的产品及技术融合及创新。在数字人民币应用方面，继续与第一批试点城市寻求软、硬钱包的技术探索同时，密切关注市场整体趋势发展，目前已有多个新应用城市处于技术对接阶段；同时，基于国家运输服务司 2020 年 12 月 28 日发布的七部委《关于切实解决老年人运用智能技术困难便利老年人日常交通出行的通知》，我司陆续完成了深圳、淄博、遵义等城市的支付系统改造，为老年人通过刷身份证乘车提供了技术保障。

除了不断完善全电子支付的硬件产品，公司在 2021 年度内也加强了对公交支付平台产品的改造，新成立的研发团队专注公交支付云平台的研发；云支付平台产品基于 SaaS 技术架构，部署方式灵活，功能易于拓展，不仅仅便于项目上线后的系统维护，也便于原有上线项目的对客户新增需求的响应及新技术应用。

国产化与信创也是 2022 年公司的重点研发方向，在电子支付整体解决方案中，全系列的支付终端以及数据库已经逐步进行了国产化替代，为后续的产品全面国产化做了技术储备和探索。



(2) 出租车运营管理系统解决方案

在出租车智能终端市场上，2021 年，公司实现了东莞出租车市场的批量应用，获得了业主及用户的一致好评，试点应用城市也呈现稳步增长的态势，进一步验证了公司之前在这一领域产品研发投入的正确性。2022 年，出租车产品在多个城市也进行了技术对接和上车试用，因客观环境影响，项目实施均有延后，后续公司会持续跟进。



(3) 公交信息化 SAAS 解决方案

公司的智慧公交信息化 SaaS 产品不仅能满足公共交通主管部门对公交信息的实时掌控需求，而且能满足公交企业对营运数据化、成本精准化、调度智能化、管理扁平化、决策科学化的要求，实现公交企业的协同调度和综合运营管理，形成区域性的公交智能调度云服务中心，从而节约建设和运维成本。同时，平台还可以将运营车辆的相关信息发送至公

交乘客的客户端，让公交乘客及时了解车辆位置、负载状况及路线调整等信息，使得公交出行环境更舒适、服务更智能、出行更便捷、车辆更低碳、管理更规范、设施更充足、规划更合理、乘客更满意。

2022 年，智慧公交 SaaS 产品在不断深入服务乌鲁木齐 BRT 综合信息化项目的同时，承接了宝鸡公交的调度系统整体改造升级项目；同时为了更好打造雄帝公交信息化 SAAS 生态，公司围绕公交核心业务的其他数智化转型相关产品持续投入研发，如：车联网、客流 OD 分析、智慧电子站台、数据仓库等，并持续深入打造基于公共交通全业务的数据平台产品，尝试制定具有特色的雄帝数字公交标准体系，协助公交企业提升运营管理效能、打通公交企业业务系统“大动脉”，提升城市公共交通服务水平；公司围绕公交核心业务打造的 SaaS 云平台产品也通过项目的不断落地展现出较好的发展势头。

智慧交通-公交大数据平台（S A A S）

基于大数据面向公交的 云公交、云调度、云管理服务

借助大数据技术、综合GIS信息、路况信息、交通量OD信息和算法，结合公交GPS信息和移动全支付数据，开发公交动态数据模型，搭建公交大数据平台



智慧公交 SaaS 平台的应用推广，顺应了城市交通数字化发展的趋势，有利于实现城市公交的科学精细化管理，缓解交通两难的问题；有利于辅助交通主管部门实现科学决策，推动综合交通运输体系建设；有利于促进改善城市公交系统，提升城市形象，是新型的智慧公交互联网转型和数字化升级的必由之路。

3、数据要素市场产品

(1) 数据要素整体解决方案

围绕国家数据经济发展战略，研发用于数据要素市场化流通用的整体解决方案，包括联邦计算网关、隐私保护网关、隐私计算平台等软硬件产品，可以高效安全的实现隐私保护计算“自动配置即插即用”，为金融、数字政务、边检、智慧交通等领域的提供更安全、更可信的数据服务。



(2) 基于量子密钥与安全芯片的高安全数据要素交易产品

数据要素交易过程中，通过量子加密技术，为隐私保护后的数据提供更高安全级别的数据加密解决方案，对于高价值、高安全需求的数据产品交易，国内首创地提供更加安全可信的融合隐私保护及量子加密的完整解决方案。

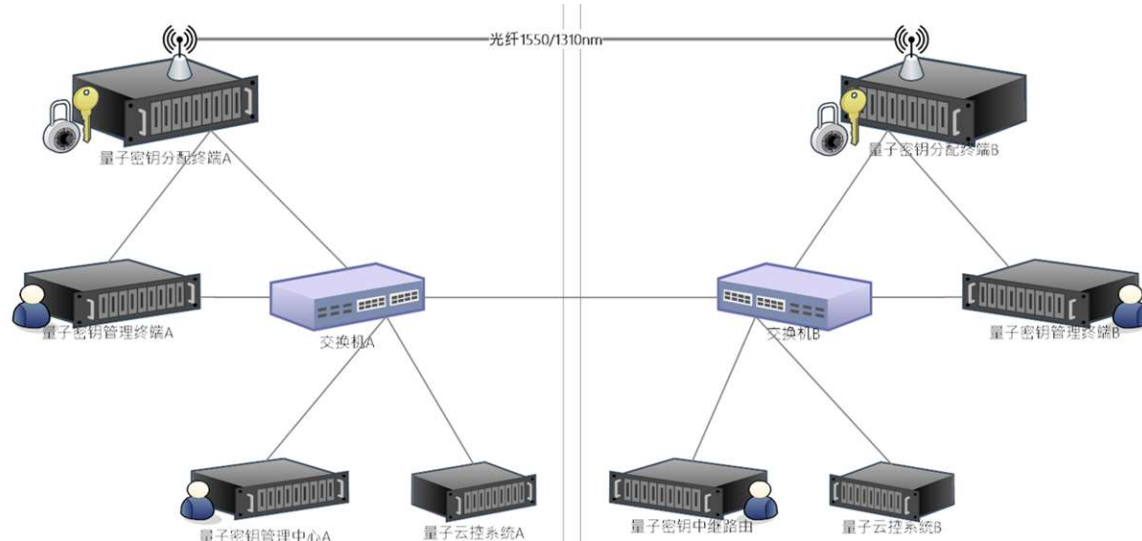

(三) 报告期的业绩驱动

报告期内，公司实现营业总收入 61,741.47 万元，同比增长 30.53%，实现归属于上市公司股东的净利润 3,664.67 万元，同比增长 236.14%；归属于上市公司股东的扣除非经常性损益的净利润 2,374.00 万元，同比增长 2914.74%；报告期末公司资产总额 136,344.12 万元，较上年末增加 29.71%，归属于上市公司股东的所有者权益 108,920.14 万元，较上年末增加 27.03%。公司产品整体毛利率为 40.68%，对比去年下降 5.68%。

报告期内，公司净利润较上年同期较快上升，主要系公司开拓创新，积极拓展国内外市场，国外聚焦数字身份、智慧选举等业务，同期比业务大幅提升。国内加快智慧政务、智慧交通创新产品的开发及新业务的拓展，公安综合警务业务、电动自行车电子号牌、医保业务综合服务终端、智慧公交 SaaS 等业务推进。公司持续加大新产品开发力度，着力加强对智慧公安、交管、医疗健康、数字货币、人工智能等关键技术及产品的研发投入。

报告期内，公司业绩驱动因素及主要经营成果如下：

1、新产品研发持续加大投入提升了产品的竞争力

公司不断加大科研投入，持续创新并积极探索行业前沿技术，注重将人工智能、区块链、大数据和公交 SaaS 等技术结合行业客户需求和应用场景，实现业务与产品在细分行业领域的不断迭代和创新。

报告期内，公司增加了在人工智能、大数据分析、数据安全等方面的新技术的投入以提升产品的竞争力。人工智能方面，通过算法模型的持续改进、数据增强和数据集的扩充训练，不断扩展人工智能在实际场景下的使用范围。大数据分析聚焦在数据挖掘、预测性分析和语义引擎等方面，使得可以在海量的数据中快速获取有用的信息。为了防止出现数据储存和传输过程中发生修改、增加、丢失或泄露等事故，公司加大了数据安全方面的研究，确保数据的可用性、完整性和保密性。通过新技术的应用，提升了产品的科技含量和市场竞争能力。

2、拓宽身份识别与智慧政务智能化应用业务

公司依托身份识别技术与应用的优势和业务黏性，不断在公安、外事、金融、社保等垂直细分领域推进和落地各类智能化、信息化应用产品和解决方案，开拓新的应用场景。

(1) 公司推进智慧民生警务（出入境、户政、交管）解决方案、多警种合一解决方案、智慧社保办事大厅及智慧窗口解决方案、智慧银行网点自助受理系统、智慧器械仓储管理等系统落地，为客户打造智能化、便捷化的服务场景，通过智慧预约、智慧受理、智能身份识别、自助拍照、即时制证及自助取证、智能导服与效能管理等子系统，提高业务办理效率，改善最终用户体验。

(2) 公司根据证件全生命周期管理需求，推出基于安全证件保管云技术构架下的证件在线管理平台，业务从航空领域拓展到了外办、银行等政府和企事业单位，其中银行领域的部分单位已经完成证件系统化管理工程，达到证件管理全覆盖、无死角的管理水平，加快了证件管理业务网状化渗透。

(3) 积极布局交管业务，推出电动车自行车电子号牌产品。公司电动自行车电子号牌解决方案，含有行业领先的具有自主知识产权的电子车牌工艺，完整的提供电子车牌制作生产线设备以及电子车牌管理系统。方案利用 RFID 远距离高精度识别、高准确采集、高灵敏度的技术特点，将 RFID 电子车牌作为电动二轮车车辆信息的载体，并在通过装有经授权的射频识别读写器的路段时，对各辆电动自行车电子车牌上的数据进行长距离采集或写入，达到各类违章、违法综合交通管理的目的，保障出行安全，在电动自行车数字号牌领域从“芯”出发，助力相关部门进行电动自行车交通安全管理。

(4) 公司继续紧跟国家“放管服”改革政策，结合邮政寄递业务发展特点，为解决各地邮政集散中心业务量大、当前证件的封装、分拣仍采取人工模式，效率低下且易出错，目前的业务需求与现有的操作人员、操作模式面临着严重不匹配的现象，推出“智慧寄递整体解决方案”。通过研发相关一系列自动化设备和智慧化管控平台，对邮政集散中心进行整体管控，优化证件邮寄流程，有效避免人工差错，提高集散中心信息化支撑能力和水平。该方案已在北京、广东、湖北等多个省市邮政寄递系统投入使用。

3、智慧交通快速响应市场

报告期内，公司坚持在智慧公共交通产品创新的投入及围绕城市公共交通数字化发展的业务模式创新探索。公司持续投入智能交通领域国产自主可控产品上的研发，围绕华为、麒麟、达梦等国内核心信创基础产品及服务厂家进行基于国产化产品的研发。公司同时继续加强与腾讯、支付宝等互联网公司的合作，不断拓展互联网+公共交通出行领域的创新应用，发展基于公交运行和支付数据分析的创新应用服务，以形成智能公交+信息服务的智慧交通业务模式。

公司持续关注聚合支付技术的发展，率先在数字人民币公共交通应用场景下的产品和解决方案落地；通过自身研发能力所推出的车载智能投币一体机已在市场中崭露头角，并取得阶段性的成效；持续关注国家对于特殊人群优惠乘车政策的实施，积极配合落实国家关于老年人持二代证免费乘坐公共交通的政策，利用在深圳、淄博、遵义等地开展的二代身份证支付业务项目经验，跟进老年人二代证免费乘车在各地落地的项目提供技术支持；持续关注各地“一卡同行”便民措施的落地，实现了社保卡在公共交通场景的落地应用。

4、海外市场大幅增长

公司持续增加对海外业务在研发、营销推广方面的投入，在保有原有安全证件、选举、智慧银行等传统业务稳步推进外，积极开拓新赛道，充分利用公司技术储备及案例经验推动业务拓展。报告期内，公司与国际组织 VISA、Master、

国际民航组织及海外系统集成商合作延续 2021 年在北非银行即时发卡柜的成功上线，成功开拓了几个新的国家及地区，并连续第三届给非洲某国的选举项目提供产品及服务，海外收入得到快速增长，增长 262.07%。

（四）公司的经营模式

公司主要客户为政府、企业，公司建有完善的营销网络、研发体系，售后服务体系、运营体系。公司产品均为自主研发，主要产品均具有自主知识产权。公司在全国及海外部分国家建有的营销、服务网络，保证为客户提供高质量产品及满意的服务。公司的研发模式、销售模式、采购模式、生产模式如下

1、研发模式

公司始终坚持以客户为中心，以市场为导向，以创新为原动力。公司的研发体系为“一院三中心”，研究院下设 3 个实验室，分别为 AI 算法实验室、数据安全实验室、证照工艺实验室，承担公司战略布局内的关键技术研究，形成公司前沿技术的基础研究和核心技术研究平台。研发中心分为智能装备研发中心、智能终端研发中心、系统软件研发中心，负责将需求和技术创新变成可生产、可销售、可维护的产品。研发中心具有产品的软件、硬件和各类接口软件、应用软件的开发能力。项目管理部负责研发过程的管理，确保研发过程可控，规范整个研发过程。研发过程分成 7 个阶段，分别为：需求确认、方案规划、概要设计、研发实施、项目结项、产品发布、产品维护。测试部负责研发过程中的单元测试和产品终测。确保研发出来的产品质量达到预期目标。产品线作为拉通市场和研发的组织，对客户需求和产品生命周期管理、通过前期的需求分析规划及概念框架设计，确保研发的产品符合市场实际需求和产品入市的成功。

2、采购模式

公司制定《采购管理制度》，根据研发、生产计划的实际需求，发挥公司供应链优势，保障公司物资采购的最佳性价比，以及交付的及时性。供应商管理，定期对供应商进行考核并推送考核结果。加大与优秀供应商合作，及时淘汰不合格供应商，同时发挥供应链的增值作用，与战略供应商开展全方位协同与合作。

公司制定了相配套的采购机制和库存标准，采用“以产定购”与“保持适当安全库存量”相结合的采购模式。采购部根据生产所需的原材料种类、型号、数量等要素对原材料进行采购，以适应多品种、小批量板生产模式的需要，同时对于普遍、通用的原材料，公司会根据日常消耗量确定安全库存，在保证最小安全库存的前提下，进行备货采购，以保障原材料可以高效快速地供给生产。

3、生产模式

公司采取以销定产的生产模式，根据市场订单组织安排生产。公司对生产线布局、生产排产、生产技术、生产过程管理均有严格标准要求，公司建有高度柔性化的生产管理体系，计划部根据市场部下发的订单制定生产计划，对生产排期、物料和工具管理等进行统筹安排，协调生产部、采购部、品质部、工艺部和仓储部等相关部门，保障生产的快速有序推进。同时，公司会定期组织对一线员工进行多岗位、多流程环节交叉培训，使员工能胜任不同岗位及不同工艺流程的工作，提高人员安排的灵活性。公司建立 ISO9001 质量管理体系、ISO14001 环境管理体系、CMMI 等体系，确保安全生产及生产质量。

4、销售模式

公司销售模式主要以直销为主、渠道为辅。公司销售模式为矩阵式，横向设有事业部和区域营销中心，纵向设有行业市场部，实行行业销售和区域销售的交叉矩阵式管理架构，在公司本部建立具有行业业务特征的行业线，深耕行业需求、洞察行业发展趋势，加强对区域一线销售的行业产品、技术和销售方面的指导，推动销售在行业和区域的双向下沉，强化市场的深耕细作，快速实现行业业务在区域的覆盖。强化区域销售人员本地化，使销售人员能够快速响应用户需求，深入地市和区县一级的市场。公司坚持客户至上服务理念，完善的服务体系覆盖全国 31 各省市自治区。公司在印度、尼日利亚、香港等地建立了分支机构，分别负责南亚、非洲、东南亚、中东等区域的销售和售后服务工作。公司通过参加海内外有影响力的行业展览、会议等方式提升公司知名度和品牌影响力。

报告期内公司的主营业务、主要产品、经营模式等均未发生变化。

三、核心竞争力分析

1、核心管理团队及关键技术人员优势

公司的核心团队具有二十多年的行业从业经验，对公司业务有着深刻的理解，对公司的发展战略、产品方向、经营模式有着共同的认识，核心管理团队的知识结构、年龄结构、专业结构合理，队伍稳定。为实现公司战略目标，公司长期健康发展打下了坚实的基础。

公司始终将技术领先和产品创新作为重要的发展战略，通过不断引进高端技术人才，加大研发投入，持续推进技术、产品创新，保持公司产品在行业的先进性。公司通过二十多年的探索与积淀，人才结构不断优化，历练出了一支行业经验丰富、具有国际视野的专家型研发团队，培养了一大批年轻专业技术与研发人才。同时，公司承担政府专项课题，围绕政府产业政策发挥公司行业技术引领作用。

报告期内，新增 8 项发明专利、23 项实用新型专利、6 项外观设计及 74 项计算机软件著作权。截至 2022 年 12 月 31 日，公司共拥有 34 项发明专利、168 项实用新型专利，34 项外观设计及 221 项计算机软件著作权。

2、技术创新及研发能力优势

公司通过二十多年的行业积淀，形成了一支经验丰富且具有国际视野的专家型研发团队，长期专注于身份信息识别与管理、证照防伪、数字安全、生物识别、射频识别、智能装备等核心技术的研发，公司创新技术研究院更加专注行业前沿技术的研究，特别将人工智能能力赋能行业新产品的研发，极大的提升了公司产品的行业竞争力。

公司持续保持对行业前沿技术的跟踪探索和研发，并始终立足于满足客户需求，高度重视创新技术的落地，在符合行业技术特点的基础上产品创新。报告期内，公司历经五年研发推出了全球首创的新一代安全证件工艺——多重个性化防伪技术 MLP，并应用这种先进的证件工艺率先在哈萨克斯坦和白俄罗斯相关身份证件项目上获得实施与认可，为后续扩大国际市场份额的抢占了先机。

在新业务电子车牌业务开拓过程中，公司持续投入前沿技术，并布局关键核心专利，建立技术壁垒，提升企业竞争力。

公司还积极推动人脸识别、大数据、人工智能与机器视觉、智慧码等技术在公共安全领域和公共交通领域的应用，推动大数据、移动互联网、5G 等新技术在公司智慧交通领域产品上的应用，建立基于混合云架构的智慧公交 SaaS 产品平台，积累形成包括智能公交相关终端运行信息、业务数据等多维度的数据资产，一方面更好的为客户提供更有价值的增值服务，增加产品和解决方案的黏度，同时为产品的创新与改进提供依据，助力公司转型升级和战略实现。

公司同时密切关注国产自主可控产品和技术的积累，加大信息技术应用创新在智慧交通领域的产品研发投入，公司的技术创新能力、研发能力和新产品落实能力得到进一步加强。同时公司产品性能优势突出，经过二十多年的研发磨砺和规模化的应用探索，坚持自主创新，公司产品从底层技术研究出发，到应用技术研发，再到自主的生产体系及供应链体系，公司的技术与产品优势在交通、政务、民生等领经过充分的验证，形成了企业可信赖品牌。

3、整体解决方案及场景落地优势

基于用户场景需求为用户提供整体解决方案，公司在经营过程中，始终围绕客户需求、客户痛点为客户提供整体解决方案，以先进的硬件产品优势和数据平台能力，为客户形成软硬件一体化整体解决方案。同时以场景落地过程中积累的丰富经验满足用户柔性、个性化交付的需求。公司具备大规模业务场景的解决方案、面向业务落地的能力，公司长期积累的行业经验及场景理解，为公司的产品创新和满足用户需求的开发提供重要支持。

身份识别与智慧政务领域，公司以安全证件制发和受理核验设备等为核心，前端向身份信息采集、后端向不同行业的身份管理应用等环节延伸形成了完整的基于安全证卡的身份管理产品和端到端解决方案，能为行业客户提供从信息采集、数据安全信息、载体研发、身份识别与认证等一站式服务；在智慧交通领域，公司不断推动小额电子支付解决方案在全国城市的落地，拓展和整合智能调度、客流分析、公交外设管理等公交运行系统，并尝试提供公交数据服务，以形成完整的智慧交通解决方案；公司通过持续的技术创新、不断丰富的业务经验、逐步增强的集成能力，为客户提供差异化的专业解决方案和一站式的服务，提高了公司产品和服务的附加值，进而提升了企业自身的盈利能力和利润空间。

4、营销网络与服务体系优势

初具规模的营销网络和成熟的售后服务体系构成了公司的市场与服务优势。为了更好贴近用户，公司建立行业线和区域销售的矩阵式销售组织，以北区、中区、南区划分三个大的区域营销中心，强化区域驻点和销售人员本地化，使销售人员能够快速响应用户需求并深入地市和区县一级的市场。在公司本部建立具有明显行业业务特征的行业线，深耕行

业需求、洞察行业发展趋势，加强对区域一线销售的在行业产品、技术和销售方面的指导，推动销售在行业和区域的双向下沉，强化国内市场的深耕细作。

公司秉承“以客户为中心、以客户满意度为检验工作唯一标准”的服务理念，建立了一支以快速响应客户需求和持续提供优质服务的，遍布全国 31 个省的售后服务队伍，具备 7×24 小时的快速响应能力，能够第一时间对客户提出的需求和售后问题进行服务，每个中心均配备技术服务和工程维护人员，在售前、售中、售后环节直接接触最终客户，快速响应并提供现场服务，公司总部采用电话支持、在线远程服务、邮件交流、客户研讨和交流会等多种方式提供服务支持。公司还可以根据业主个性化需求推出订制式、一站式维护服务，整合、调配内部技术、人才资源，协同推进，满足业主综合性的维护需求。覆盖全国的服务网络、充足的售后服务人员、迅速快捷的响应速度，在满足客户多元化保障需求的同时，也利于公司及时了解客户新的产品需求动态，发现新的商业机会，服务已成为公司产品创新的渠道之一。

5、行业地位及品牌优势

经过 20 多年国内外市场的深耕，公司在安全证件、智慧公交的聚合支付取得了行业领先的优势，其产品的先进性和良好的品质在行业具有良好的口碑。其市场份额均占有较大比例。公司先后取得“深圳市自主创新百强中小企业”、“深圳市成长型中小工业企业 500 强”、“中国中小企业优秀创新成果企业”、“深圳市科技进步奖”、“深圳物联领军企业”、“广东省战略性新兴产业骨干企业”、“广东省交通运输信息化十佳服务商”、“工信部首批专精特新小巨人企业”等地方、国家荣誉，据赛迪《安全证卡个性化设备市场报告》显示，雄帝在全球安全证卡个性化设备市场份额已经跃升至第三名，强大的品牌知名度和认可度成为雄帝的核心竞争力之一。

四、主营业务分析

1、概述

参见第三节“管理层讨论与分析”中“二、报告期内公司从事的主要业务”相关内容。

2、收入与成本

(1) 营业收入构成

营业收入整体情况

单位：元

	2022 年		2021 年		同比增减
	金额	占营业收入比重	金额	占营业收入比重	
营业收入合计	617,414,736.27	100.00%	472,998,867.89	100.00%	30.53%
分行业					
计算机其他设备制造业	617,414,736.27	100.00%	472,998,867.89	100.00%	30.53%
分产品					
身份识别与智慧政务	556,383,700.29	90.12%	369,617,552.77	78.14%	50.53%
智慧交通	61,031,035.98	9.88%	103,381,315.12	21.86%	-40.97%
分地区					
境内	193,194,982.80	31.29%	355,833,614.26	75.23%	-45.71%
境外	424,219,753.47	68.71%	117,165,253.63	24.77%	262.07%
分销售模式					
直销	571,792,257.41	92.61%	374,162,099.86	79.10%	52.82%
经销	45,622,478.86	7.39%	98,836,768.03	20.90%	-53.84%

(2) 占公司营业收入或营业利润 10%以上的行业、产品、地区、销售模式的情况

适用 不适用

单位：元

	营业收入	营业成本	毛利率	营业收入比上年同期增减	营业成本比上年同期增减	毛利率比上年同期增减
分行业						
计算机其他设备制造业	617,414,736.27	366,250,589.93	40.68%	30.53%	44.34%	-5.68%
分产品						
身份识别与智慧政务	556,383,700.29	333,111,189.70	40.13%	50.53%	72.29%	-7.56%
智慧交通	61,031,035.98	33,139,400.23	45.70%	-40.97%	-45.12%	4.11%
分地区						
境内	193,194,982.80	114,555,990.58	40.70%	-45.71%	-36.64%	-8.49%
境外	424,219,753.47	251,694,599.35	40.67%	262.07%	245.14%	2.91%
分销售模式						
直销	571,792,257.41	340,202,232.21	40.50%	52.82%	68.71%	-5.61%
经销	45,622,478.86	26,185,124.83	42.60%	-53.84%	-49.72%	-4.70%

公司主营业务数据统计口径在报告期发生调整的情况下，公司最近 1 年按报告期末口径调整后的主营业务数据

适用 不适用

(3) 公司实物销售收入是否大于劳务收入

是 否

行业分类	项目	单位	2022 年	2021 年	同比增减
计算机其他设备制造业	销售量	台	176,787	53,885	228.08%
	生产量	台	207,686	49,998	315.39%
	库存量	台	59,546	28,647	107.86%

相关数据同比发生变动 30%以上的原因说明

适用 不适用

2022 年公司签署的重大销售合同，约定公司向客户 H 与客户 E 交付身份信息采集及核验工作站共计 4.34 亿元，2022 年公司因履行该合同而增加对应产品产销存数量。

(4) 公司已签订的重大销售合同、重大采购合同截至本报告期的履行情况

适用 不适用

已签订的重大销售合同截至本报告期的履行情况

适用 不适用

单位：万元

合同标的	对方当事人	合同总金额	合计已履行金额	本报告期履行金额	待履行金额	本期确认的销售收入金额	累计确认的销售收入金额	应收账款回款情况	是否正常履行	影响重大合同履行的各项条	是否存在合同无法履行的重	合同未正常履行的说明
------	-------	-------	---------	----------	-------	-------------	-------------	----------	--------	--------------	--------------	------------

										件是否发生重大变化	大风险	
身份信息采集及核验工作站	客户 H	27,715	22,702.2	22,702.2	5,012.8	22,702.2	22,702.2	22,424.00	是	否	否	不适用
身份信息采集及核验工作站	客户 E	15,665	15,665	15,665	0	15,665	15,665	15,665.00	是	否	否	不适用

已签订的重大采购合同截至本报告期的履行情况

适用 不适用

(5) 营业成本构成

行业分类

单位：元

行业分类	项目	2022 年		2021 年		同比增减
		金额	占营业成本比重	金额	占营业成本比重	
计算机其他设备制造业	直接材料	344,276,203.98	93.97%	224,126,765.85	88.33%	53.61%
计算机其他设备制造业	直接人工	10,176,062.70	2.78%	12,912,230.03	5.09%	-21.19%
计算机其他设备制造业	制造费用	11,935,090.36	3.26%	16,695,770.30	6.58%	-28.51%

说明

无

(6) 报告期内合并范围是否发生变动

是 否

合并范围减少

公司名称	股权处置方式	股权处置时点	处置日净资产	期初至处置日净利润
惠州市雄帝科技有限公司	注销	2022 年 7 月 22 日	35,461.03	19,518.18

(7) 公司报告期内业务、产品或服务发生重大变化或调整有关情况

适用 不适用

(8) 主要销售客户和主要供应商情况

公司主要销售客户情况

前五名客户合计销售金额（元）	433,917,147.92
前五名客户合计销售金额占年度销售总额比例	70.28%
前五名客户销售额中关联方销售额占年度销售总额比例	0.00%

公司前 5 大客户资料

序号	客户名称	销售额（元）	占年度销售总额比例
1	客户一	227,022,000.00	36.77%
2	客户二	156,650,000.00	25.37%
3	客户三	17,953,296.01	2.91%
4	客户四	17,262,780.69	2.80%
5	客户五	15,029,071.22	2.43%
合计	--	433,917,147.92	70.28%

主要客户其他情况说明

适用 不适用

公司主要供应商情况

前五名供应商合计采购金额（元）	203,432,572.60
前五名供应商合计采购金额占年度采购总额比例	50.78%
前五名供应商采购额中关联方采购额占年度采购总额比例	0.00%

公司前 5 名供应商资料

序号	供应商名称	采购额（元）	占年度采购总额比例
1	供应商一	64,804,170.81	16.18%
2	供应商二	64,677,610.62	16.14%
3	供应商三	35,806,853.50	8.94%
4	供应商四	20,830,663.90	5.20%
5	供应商五	17,313,273.77	4.32%
合计	--	203,432,572.60	50.78%

主要供应商其他情况说明

适用 不适用**3、费用**

单位：元

	2022 年	2021 年	同比增减	重大变动说明
销售费用	74,358,333.08	64,972,823.61	14.45%	
管理费用	58,802,551.75	55,025,514.52	6.86%	
财务费用	-9,713,500.37	1,805,536.07	-637.98%	主要系汇率变动所致
研发费用	96,780,280.20	86,230,857.73	12.23%	

4、研发投入适用 不适用

主要研发项目名称	项目目的	项目进展	拟达到的目标	预计对公司未来发展的影响
文检文采	通过机电和 AI 技术手段，实现高效准确的证件信息采集及真伪鉴别	在试点单位使用，用户反映良好，目前处于小批量试制阶段。	产品被广泛使用在边检、出入境市场	填补国内空白，技术达到国际领先水平
电子车牌（电动自行车）	通过在车牌内加装芯片，配合射频及 OCR 读取技术，改善城市电动车的管理	完成工艺及设备改进，在广东省获得大批量使用	开拓全国市场	市场容量大，有助于提升业绩
邮封设备	实现法院文书自动邮封，减少人力成本，提高工作效率	设备改善完成，完成产品试点工作，待小批量验证	开拓全国市场	市场容量大，有助于提升业绩
公交信息化（含 SAAS）	满足公共交通主管部门对公交信息的实时掌控、公交企业对营运数据化、成本精准化、调度智能化、管理扁平化、决策科学化的要求，实现公交企业的协同调度和综合运营管理，形成区域性的公交智能调度云服务中心	目前已经完成了产品的核心业务模块整合，已经在部分城市上线使用。	开拓全国市场	拓展公司在智慧交通领域的产品及业务模式，增加智慧交通市场占有率。
车载智能投币一体机	车载智能投币一体机是一款集刷卡、扫码、投币功能于一体的车载终端，主要功能包括刷公交卡支付、刷银联卡支付、扫码支付、投硬币支付、投纸币支付、人脸识别支付（选配）、测温（选配）功能。	目前已经完成产品样机开发，并导入生产中。	开拓全国市场	单台设备的销售价格高，可拓展公司在智慧交通领域的产品占有率，有助于提升业绩。

公司研发人员情况

	2022 年	2021 年	变动比例
研发人员数量（人）	292	293	-0.34%
研发人员数量占比	35.27%	35.01%	0.26%
研发人员学历			
本科	212	207	2.42%
硕士	28	22	27.27%
大专及以下	52	64	-18.75%
研发人员年龄构成			
30 岁以下	112	117	-4.27%
30~40 岁	152	144	5.56%
40 岁以上	28	32	-12.50%

近三年公司研发投入金额及占营业收入的比例

	2022 年	2021 年	2020 年
研发投入金额（元）	96,780,280.20	86,230,857.73	90,989,432.78
研发投入占营业收入比例	15.68%	18.23%	22.52%
研发支出资本化的金额（元）	0.00	0.00	0.00
资本化研发支出占研发投入的比例	0.00%	0.00%	0.00%
资本化研发支出占当期净利润的比重	0.00%	0.00%	0.00%

公司研发人员构成发生重大变化的原因及影响

适用 不适用

研发投入总额占营业收入的比重较上年发生显著变化的原因

适用 不适用

研发投入资本化率大幅变动的原因及其合理性说明

适用 不适用

5、现金流

单位：元

项目	2022 年	2021 年	同比增减
经营活动现金流入小计	792,826,969.99	509,230,382.76	55.69%
经营活动现金流出小计	675,642,713.54	546,780,051.20	23.57%
经营活动产生的现金流量净额	117,184,256.45	-37,549,668.44	412.08%
投资活动现金流入小计	296,141,591.62	42,215,409.72	601.50%
投资活动现金流出小计	639,384,160.57	44,266,058.02	1,344.41%
投资活动产生的现金流量净额	-343,242,568.95	-2,050,648.30	-16,638.25%
筹资活动现金流入小计	197,701,488.44	300,000.00	65,800.50%
筹资活动现金流出小计	8,706,716.09	14,884,586.33	-41.51%
筹资活动产生的现金流量净额	188,994,772.35	-14,584,586.33	1,395.85%
现金及现金等价物净增加额	-26,347,250.69	-60,164,596.73	56.21%

相关数据同比发生重大变动的主要影响因素说明

适用 不适用

经营活动产生的现金流量净额较上年同期增加 412.08%，主要系报告期内加强应收账款管理，应收账款收款比较及时，同时收回不少历史应收账款导致；投资活动产生的现金流量净额比上年同期减少 16638.25%，主要系报告期内购买银行理财产品尚未到期所致；筹资活动产生的现金流量净额较上年同期增加 1395.85%，主要系本期向特定对象发行 A 股股票所致；现金及现金等价物净增加额较上年同期增加 56.21%，主要系本期经营活动和投资活动产生的现金流量净额比上年同期增加所致。

报告期内公司经营活动产生的现金净流量与本年度净利润存在重大差异的原因说明

适用 不适用

报告期内公司经营活动产生的现金净流量与本年度净利润存在较大差异，主要系本年度加强应收账款管理，应收账款减少 6,973.51 万元所致。

五、非主营业务情况

适用 不适用

单位：元

	金额	占利润总额比例	形成原因说明	是否具有可持续性
投资收益	3,499,842.71	10.17%	主要系闲置资金购买理财产品收益、权益法确认参股公司投资收益及出售参股公司所致	是
公允价值变动损益	0.00	0.00%		
资产减值	-7,432,999.48	-21.59%	主要系计提存货跌价准备所致	是
营业外收入	49,876.40	0.14%		否
营业外支出	125,823.45	0.37%		否
其他收益	15,408,496.05	44.75%	主要系软件增值税退税及政府补助收益	是
信用减值损失	-5,924,958.75	-17.21%	主要系计提应收账款坏账准备所致	是
资产处置收益	262,518.12	0.76%	主要系使用权资产退租处置收益	否

六、资产及负债状况分析

1、资产构成重大变动情况

单位：元

	2022 年末		2022 年初		比重增减	重大变动说明
	金额	占总资产比例	金额	占总资产比例		
货币资金	351,327,531.68	25.77%	370,816,840.92	35.28%	-9.51%	主要系公司使用闲置资金购买理财所致
应收账款	173,431,923.82	12.72%	243,166,973.98	23.13%	-10.41%	主要系公司加强应收账款管理，应收回收良好所致
合同资产	12,870,285.78	0.94%	20,800,141.41	1.98%	-1.04%	
存货	191,120,760.51	14.02%	151,619,914.67	14.42%	-0.40%	主要系未达到确认收入条件的发出商品增加所致
投资性房地产		0.00%		0.00%	0.00%	
长期股权投资	4,427,807.28	0.32%	29,662,985.21	2.82%	-2.50%	主要系出售参股公司蓝泰源及华赫股权所致
固定资产	135,599,193.29	9.95%	127,794,918.96	12.16%	-2.21%	
在建工程	2,122,788.00	0.16%	2,122,788.00	0.20%	-0.04%	
使用权资产	23,947,778.00	1.76%	7,496,216.46	0.71%	1.05%	主要系公司续租及新租办公场所确认使用权资产所致
短期借款		0.00%		0.00%	0.00%	
合同负债	57,206,250.02	4.20%	30,052,639.47	2.86%	1.34%	主要系预收客户货款增加所致
长期借款		0.00%		0.00%	0.00%	
租赁负债	17,760,469.47	1.30%	4,277,115.76	0.41%	0.89%	主要系公司续租及新租办公场所确认租赁负债所致

境外资产占比较高

 适用 不适用

2、以公允价值计量的资产和负债

 适用 不适用

单位：元

项目	期初数	本期公允价值变动损益	计入权益的累计公允价值变动	本期计提的减值	本期购买金额	本期出售金额	其他变动	期末数
金融资产								
1. 交易性金融资产（不含衍生金融资产）					577,000,000.00	267,000,000.00		310,000,000.00
2. 衍生金融	2,746,067					2,746,067		0.00

融资产	.87				.87		
金融资产 小计	2,746,067 .87			577,000,0 00.00	269,746,0 67.87		310,000,0 00.00
上述合计	2,746,067 .87			577,000,0 00.00	269,746,0 67.87		310,000,0 00.00
金融负债	0.00			0.00	0.00		0.00

其他变动的内容

报告期内公司主要资产计量属性是否发生重大变化

是 否

3、截至报告期末的资产权利受限情况

货币资金中有 42,272,784.88 元系保函、票据保证金以及备付金，使用受限。

七、投资状况分析

1、总体情况

适用 不适用

2、报告期内获取的重大的股权投资情况

适用 不适用

3、报告期内正在进行的重大的非股权投资情况

适用 不适用

4、金融资产投资

(1) 证券投资情况

适用 不适用

公司报告期不存在证券投资。

(2) 衍生品投资情况

适用 不适用

公司报告期不存在衍生品投资。

5、募集资金使用情况

适用 不适用

(1) 募集资金总体使用情况

☑适用 ☐不适用

单位：万元

募集年份	募集方式	募集资金总额	本期已使用募集资金总额	已累计使用募集资金总额	报告期内变更用途的募集资金总额	累计变更用途的募集资金总额	累计变更用途的募集资金总额比例	尚未使用募集资金总额	尚未使用募集资金用途及去向	闲置两年以上募集资金金额
2022	向特定对象发行	19,509.81	7,345.78	7,345.78	0	0	0.00%	12,163.38	存放于募集资金专户，同时使用7000万元闲置募集资金进行现金理财管理	0
合计	--	19,509.81	7,345.78	7,345.78	0	0	0.00%	12,163.38	--	0

募集资金总体使用情况说明

根据中国证券监督管理委员会《关于同意深圳市雄帝科技股份有限公司向特定对象发行股票注册的批复》（证监许可〔2021〕1346号），公司获准向特定对象发行人民币普通股（A股）股票6,896,551股，发行价为每股人民币29.00元，共计募集资金20,000.00万元，坐扣不含税承销和保荐费用235.85万元（实际不含税保荐及承销费为330.19万元，前期已预付不含税保荐费94.34万元）后的募集资金为19,764.15万元，已由主承销商平安证券股份有限公司于2022年3月23日汇入本公司募集资金监管账户。另扣除律师费、审计费、发行登记费等其他发行费用（不含增值税）160.65万元以及前期预付的不含税保荐费94.34万元，公司本次募集资金净额为19,509.16万元。上述募集资金到位情况业经天健会计师事务所（特殊普通合伙）验证，并由其出具《验资报告》（天健验〔2022〕3-19号）。根据中国证券登记结算有限责任公司发布的《关于减免降低部分登记结算业务收费的通知》，减免本公司发行登记费用不含税金额0.65万元，公司本次募集资金净额调整为19,509.81万元。

2022年实际使用募集资金7,345.78万元，收到的银行存款利息扣除银行手续费等的净额为212.12万元；累计已使用募集资金7,345.78万元，累计收到的银行存款利息扣除银行手续费等的净额为212.12万元。截至2022年12月31日，应结余募集资金12,376.14万元，实际结余募集资金余额为5,376.14万元，募集资金结余差异7,000.00万元，为闲置募集资金暂时购买理财产品。

(2) 募集资金承诺项目情况

☑适用 ☐不适用

单位：万元

承诺投资项目和超募资金投向	是否已变更项目(含部分变更)	募集资金承诺投资总额	调整后投资总额(1)	本报告期投入金额	截至期末累计投入金额(2)	截至期末投资进度(3)=(2)/(1)	项目达到预定可使用状态日期	本报告期实现的效益	截止报告期末累计实现的效益	是否达到预计效益	项目可行性是否发生重大变化
承诺投资项目											
智慧交通SaaS平台建设项目	否	13,709.81	13,709.81	1,523.4	1,523.4	11.11%	2026年03月31日	-453.65	-920.65	不适用	否
补充流	否	5,800	5,800	5,822.	5,822.	100.39				不适用	否

动资金				38	38	%					
承诺投资项目小计	--	19,509.81	19,509.81	7,345.78	7,345.78	--	--	-	-	453.65	920.65
超募资金投向											
不适用											
合计	--	19,509.81	19,509.81	7,345.78	7,345.78	--	--	-	-	453.65	920.65
分项目说明未达到计划进度、预计收益的情况和原因（含“是否达到预计效益”选择“不适用”的原因）	项目正在正常推进中										
项目可行性发生重大变化的情况说明	不适用										
超募资金的金额、用途及使用进展情况	不适用										
募集资金投资项目实施地点变更情况	不适用										
募集资金投资项目实施方式调整情况	不适用										
募集资金投资项目先期投入及置换情况	适用 公司于 2022 年 8 月 24 日召开了第五届董事会第五次会议和第五届监事会第三会议，会议审议通过了《关于使用募集资金置换预先投入募投项目及支付发行费用的议案》，同意公司使用募集资金 1,610.24 万元置换预先投入募投项目及支付发行费用的自筹资金。										
用闲置募集资金暂时补充流动资金情况	不适用										
项目实施出现募集资金结余的金额及原因	不适用										
尚未使用的募集资金用途及去向	2022 年 4 月 26 日，公司召开了第五届董事会第二次会议及第五届监事会第二次会议，会议审议通过了《关于使用部分闲置募集资金进行现金管理的议案》，根据募集资金投资项目的投资计划和建设进度，同意公司在不影响募集资金使用，并确保资金安全的前提下，拟使用不超过人民币 8,000.00 万元的暂时闲置募集资金进行现金管理，投资安全性高、流动性好、低风险的产品。截至 2022 年 12 月 31 日，公司已使用了 7,000 万元闲置募集资金进行现金管理。										
募集资金使用及披露中存在的问题或其他情况	不适用										

(3) 募集资金变更项目情况

适用 不适用

公司报告期不存在募集资金变更项目情况。

八、重大资产和股权出售

1、出售重大资产情况

适用 不适用

公司报告期未出售重大资产。

2、出售重大股权情况

适用 不适用

九、主要控股参股公司分析

适用 不适用

公司报告期内无应当披露的重要控股参股公司信息。

十、公司控制的结构化主体情况

适用 不适用

十一、公司未来发展的展望

（一）公司发展战略

公司致力于成为全球可信数字身份综合服务商，运用可信身份技术、人工智能技术、数字安全技术、区块链等技术，为行业用户提供融合线上、线下多场景应用的身份识别与数智化整体解决方案。通过内生增长和产业外延，不断优化产业链布局，业务领域由智慧政务、智慧交通向智慧民生等行业拓展，围绕“数字身份可信、产品形态智能，大数据安全的理念，服务于数字政府和智慧城市建设。

公司坚持市场导向、技术驱动、做强做大的方针，形成产品研发与前沿技术研究、销售与服务、供应链与交付、信息化与综合管理的集群运营“四位一体”经营格局，通过持续的业务和产品创新，使公司成为行业内产品最具竞争力、用户最信任的企业。

（1）做大做强公司核心主业安全证卡与身份信息业务

公司在安全证件领域有着长期的专业积累和技术沉淀，基于数字身份应用领域与场景不断增加，公司将加大技术研究，坚持对核心技术的洞察及学习，保持对人工智能与系统软件的投入，增强产品在行业的领先地位。以客户为中心，建立基于公司可信数字身份业务的产业生态圈，拓宽行业应用市场，保持出入境业务的行业优势，深耕交警、边检业务。发挥安全证件制发技术优势，在全国电子证照互通互认以及身份证电子化的场景应用中赋能多行业、多领域。

2022年2月22日，发布《国务院办公厅关于加快推进电子证照扩大应用领域和全国互通互认的意见》，提出“2022年底前，全国一体化政务服务平台电子证照共享服务体系基本建立，电子证照制发机制建立健全，实现电子化与实体证照同步制发和应用，在全国范围内标准统一、互通互认；电子证照在政务服务领域广泛应用，社会化应用取得积极进展”的短期工作目标，也提出了“到2025年，电子证照应用制度规则更加健全，应用领域更加广泛”的中期工作目标。伴随政策顶层设计和各部门有序推动，电子证照体系建设有望加速落地。公司将围绕这一商机，积极拓展电子证照互通互认、身份证电子化的业务，让公司数字身份技术与电子证照技术优势在国家新产业政策指导下，发挥最大价值。

（2）加快智慧交通业务转型与突破

国家十四五规划中提出智慧交通“发展自动驾驶和车路协同的出行服务，推广公交优先。在智能交通、智慧物流、等重点领域开展试点示范。”公司基于长期建立的城市智慧出行的公交、地铁、出租车市场基础，在智慧交通新模式下，构造基于公交核心业务及运营的全生态链解决方案，构建基于5G的应用场景和产业生态，开发升级聚合支付产品以及数字人民币应用产品、5G形态产品，推广智慧交通硬件、软件及SAAS产品，提升公交业务的数据处理及分析能力；保持地铁支付终端的专业地位，提升市场占有率，加大出租车终端的推广力度。

公司在智慧交通领域不仅能为客户提供具有稳定成熟先进的硬件产品，而且人工智能技术以及数字身份技术也在公交实际场景中得到应用。同时公司的平台能力以及大数据能力都将在未来公交业务中体现价值。

（3）加大海外市场投入

做好海外市场顶层设计，全面布局“一带一路”及有市场优势的国家业务，提升海外项目的管理能力。加强海外销售渠道建设，完善海外营销服务体系建设。增强公司与国际市场的交流与合作，推动公司的安全证件、选举、智能银行以及智慧交通业务落地更多国家和地区，并提升公司的品牌影响力和订单数量金额。

（4）持续创新，加大研发投入

公司继续加大研发投入，完善研发布局，建设南山系统&终端研发中心、龙岗设备研发中心、长沙应用研发和创新研究院四位一体的研发架构，形成支撑公司核心业务快速发展的技术、产品体系，积极推进数字身份、机器视觉、智能装备、数字安全、区块链、大数据分析、云平台系统等技术创新。

完善公司级技术体系及产品体系，建立统一的研发数据、标准、产品和资源平台；在产品研发方面，公司着重建立硬件产品开发平台，实现平台共享化、标准化、系列化，强调工匠精神，树立精品意识；应用开发方面，充分利用长沙的地理位置优势和人才资源的优势，扩大长沙研发中心的规模，做好人才和基础技术的储备，做好贴近客户的应用开发服务；在系统平台开发方面，整合和引进专业人才，加大智慧交通云系统平台开发投入，完善智慧政务系统产品，以软件平台和整体解决方案带动硬件产品的持续为客户提供更好的业务支撑。

创新研究院和博士后创新实践基地继续加强与重点大学及实验室的合作，引进具有深厚研发实力和行业影响力的技术带头人，更加深入地研究人工智能、物联网、区块链、多维生物特征识别等前沿技术，与公司研发体系一起完成了证件区块链、证件信息自动采集及分析等核心技术在试点项目的落地应用，为公司的产品研发创新和方案升级提供核心技术支持，依托技术领先助力规模市场拓展及竞争。

(5) 加强投资并购，向产业链内外做合理延伸和扩张

根据公司内生式增长和外延式双轮驱动的发展策略，公司将围绕公司核心业务，注重战略与业务协同，综合采用兼并收购、战略投资、控股、多方合资、财务投资、业务合作等多种形式，优化自有资金投资与产业基金投资的组合策略，充分利用资本市场平台，快速建立公司的产业链生态圈，完善公司产业布局与能力提升，提升公司综合竞争力与产业价值。

(6) 持续提升企业组织管理能力和治理水平

提高公司组织管理及运营能力，加强公司信息化水平，不断完善公司治理结构，提高业财融合水平，推动公司运行效率进一步提升；进一步完善供应链体系建设，强化物料选型和研发协同，培育一批具有研发能力的协同厂商形成战略合作伙伴；建立客户和供应商信用风险管理体系，保障供应链的安全与成本可控；建立健全核心骨干人才引进机制，持续推进股权激励政策，完善人才激励和约束机制。

(二) 公司面临的风险与应对措施

公司正常生产经营中的主要风险如下：

(1) 毛利率下降的风险

报告期内，公司综合毛利率总体处于较高水平，但随着公共安全、公共交通等公司主要业务领域高速向信息化、智能化方向发展，公司将与更多规模和实力更强的行业公司进行竞争，市场竞争呈逐步加剧的态势。如果公司在发展过程中不能持续保持技术领先优势，不断提升市场营销和本地化服务能力，控制产品和人力成本，将有可能面临市场份额下滑，技术、服务能力被竞争对手超越的风险，存在毛利率下降的风险。

应对措施：公司将进一步加大研发力度，开展核心技术研发，保持和强化技术领先优势；将产品开发和市场需求结合起来，在深刻理解客户需求的基础上，持续推出高附加值新产品；不断进行运营创新，通过信息化手段，增加产品个性化定制化生产的弹性，提升运营效率；同时，理顺供应链环节，优化生产计划备货流程，降低采购成本，并不断通过产品结构及工艺流程优化降低成本，以保持公司毛利率的相对稳定。

(2) 海外业务拓展风险

公司海外业务已渗透非洲、亚洲、欧洲多个国家，其营业收入占公司营业收入比重增加，2023 年公司将继续加大对海外市场的拓展，重点在一带一路沿线国家，尤其是复制选举项目的电子投票经验到其他国家。但是，拓展海外市场可能存在多项风险，当地政治经济局势、法律法规和管制措施的变化都将对公司海外业务的经营造成影响。此外，若由于战争等因素，也将阻碍海外业务的拓展。

应对措施：公司将增加对海外业务在研发、供应链、营销推广方面的投入，为海外业务健康稳定增长奠定基础。

(3) 技术风险

新技术、新工艺和新产品的开发和改进是公司赢得市场的关键，本公司近年来取得了多项研发成果，处于行业领先地位，但是如果公司未来不能准确地把握行业技术的发展趋势，在技术开发方向的决策上发生失误，或不能及时将新技术运用于产品开发和升级，将可能使公司丧失技术和市场的领先地位，从而面临技术与产品开发的风险。

应对措施：公司将继续保持并加大研发投入，扩大研发规模，提前研究行业技术发展趋势，保证公司的技术先进性；加强市场调研工作，收集和深刻理解客户当前和未来的需求信息，做好新产品研发的可行性分析；将市场开发与技术研发相结合，加强产品立项评估，谨慎进行产品研发立项；优化产品开发流程，推行研发成本评估制度；持续引进高端专业技术人员，鼓励并激励技术人员积极创新。

(4) 应收账款发生坏账的风险

随着公司销售收入的逐年增大，加之客户群相对集中且收款周期较长，公司报告期内各年末应收账款金额较大，2020年、2021年及2022年，公司的应收账款净额分别为23,153.22万元、24,316.70万元及17,343.19万元。报告期内，公司的应收账款均是正常经营过程中形成，符合公司经营的实际情况，但若客户经营恶化或市场异常波动导致应收账款回款发生重大困难，公司仍然面临一定的坏账损失风险。

应对措施：公司将持续加大客户信用评级管理和应收账款管理制度的内控执行，做好客户信用评级与额度管理，加大应收账款动态检视、回款风险预警、到期催收、逾期依法追缴等环节的数据共享与资源协同，确保应收账款的正常回款，并最大程度的减小因客户回款违约造成的坏账风险。

十二、报告期内接待调研、沟通、采访等活动登记表

适用 不适用

接待时间	接待地点	接待方式	接待对象类型	接待对象	谈论的主要内容及提供的资料	调研的基本情况索引
2022年02月10日	各机构办公地、公司会议室等	电话沟通	机构	中道资本、东海基金、信达澳银等	公司产品的盈利模式、主要客户、在手订单及数字货币业务等	巨潮资讯网《2022年2月10日投资者关系活动记录表》编号：投2022001
2022年02月16日	各机构办公地、公司会议室等	电话沟通	机构	财达证券、德汇投资、华泰证券等	公司在数字人民币方面的商业模式及对公司业绩影响、苏州数字人民币业务体量、公司信用减值和后续坏账计提情况等	巨潮资讯网《2022年2月16日投资者关系活动记录表》编号：投2022002
2022年02月17日	各机构办公地、公司会议室等	电话沟通	机构	陕西文化产业投资、前海久银投资、矢量私募基金等	公司电动两轮车业务、管理层的激励机制以及大股东减持情况等	巨潮资讯网《2022年2月17日投资者关系活动记录表》编号：投2022003
2022年03月18日	各机构办公地、公司会议室等	电话沟通	机构	中金公司、华夏基金、银河基金等	公司电子证照产品所处领域和应用场景、以及相关产品和技术应用等	巨潮资讯网《2022年3月18日投资者关系活动记录表》编号：投2022004
2022年05月20日	价值在线 (https://www.ir-online.cn/)	其他	其他	线上参与公司2021年度网上业绩说明会的投资者	公司未来发展战略、一季度业绩、数字人民币的应用场景等	巨潮资讯网《2022年5月20日投资者关系活动记录表》编号：投2022005
2022年06月23日	公司会议室	实地调研	其他	恒盈基金及个人投资者	公司国内外业务占比、主要产品占比、中标广东省电动自行车数字号牌项目情况等	巨潮资讯网《2022年6月23日投资者关系活动记录表》编号：投2022006

第四节 公司治理

一、公司治理的基本状况

报告期内，公司严格按照《公司法》、《证券法》、《上市公司治理准则》、《深圳证券交易所创业板股票上市规则》、《深圳证券交易所上市公司自律监管指引第 2 号——创业板上市公司规范运作》等相关法律法规、规范性文件和《公司章程》的要求，不断完善公司法人治理结构，建立健全公司内部管理和内控制度，持续深入开展公司治理活动，进一步提升公司治理水平。截至报告期末，公司治理状况符合《公司法》和中国证监会、深圳证券交易所等发布的法律法规和规范性文件的要求。

1、股东与股东大会

股东大会是公司最高权力机构，由全体股东组成。公司严格按照《公司法》、《上市公司股东大会规则》、《公司章程》、《股东大会议事规则》和深圳证券交易所创业板的相关规定和要求，规范股东大会的召集、召开和表决程序。报告期内，公司召开了一次年度股东大会，均由公司董事会召集召开，部分董监高人员列席会议。在股东大会上能够保证各位股东有充分的发言权，确保全体股东特别是中小股东享有平等地位，充分行使自己的权力。

报告期内，本公司召开的股东大会不存在违反《上市公司股东大会规则》的情形，公司未发生单独或合并持有本公司有表决权股份总数 10%以上的股东请求召开临时股东大会的情形，也无应监事会提议召开的股东大会。按照《公司法》、《公司章程》的规定应由股东大会审议的重大事项，本公司均通过股东大会审议，不存在绕过股东大会的情况，也不存在先实施后审议的情况。

2、公司与控股股东

公司控股股东高晶女士严格按照《上市公司治理准则》、《深圳证券交易所创业板股票上市规则》、《深圳证券交易所上市公司自律监管指引第 2 号——创业板上市公司规范运作》、《公司章程》等规定和要求，规范自己的行为，不存在超越公司股东大会直接或间接干预公司的决策和经营活动的行为，未损害公司及其他股东的利益，不存在控股股东占用公司资金的现象，公司亦无为控股股东提供担保的情形。公司拥有独立完整的业务和自主经营能力，在业务、资产、人员、机构、财务上独立于控股股东，公司董事会、监事会和内部机构独立运作。

3、董事与董事会

根据《公司章程》及《董事会议事规则》的规定，公司设立董事会，公司董事会由 9 名董事组成，其中独立董事 3 名。公司董事不存在《公司法》规定的不得担任公司董事的情形，其任免均严格履行董事会、股东大会批准程序，不存在与《公司章程》及相关法律、法规相抵触的情形。公司选聘董事，董事会人数、构成及资格均符合法律、法规和公司规章的规定。公司董事会均严格按照《公司章程》及《董事会议事规则》的程序召集、召开。公司董事能够依据《董事会议事规则》、《独立董事工作制度》、《深圳证券交易所上市公司自律监管指引第 2 号——创业板上市公司规范运作》等开展工作，出席董事会和股东大会，依法行使职权，勤勉尽责地履行职责和义务，能够持续关注公司经营状况，主动参加相关培训，提高规范运作水平，积极参加董事会会议，充分发挥各自的专业特长，审慎决策，维护公司和广大股东的利益。同时积极参加相关培训，熟悉相关法律法则。公司制定了《董事会议事规则》，严格规范董事会的议事方式和决策水平，促使董事和董事会有效地履行其职责，提高董事会规范运作和科学决策水平。报告期内，公司共召开董事会会议六次。

公司董事会下设审计委员会、战略委员会、薪酬与考核委员会和提名委员会四个专门委员会。专门委员会成员全部由董事组成，除战略委员会由董事长担任主任委员以外，其他专门委员会均由独立董事担任主任委员；各委员会为董事会的决策提供了科学和专业的意见和参考。各委员会依据《公司章程》和各委员会工作细则的规定履行职权，不受公司任何其他部门和个人的干预。

4、监事与监事会

根据《公司章程》规定，公司监事会由 3 名监事组成，其中职工监事 1 名，并担任监事会主席职务。公司监事不存在《公司法》规定的不得担任公司监事的情形，其任免均严格履行《公司章程》及相关法律、法规在会批准程序，不存在与《公司章程》及相关法律、法规相抵触的情形，其任免均严格履行监事会、股东大会批准程序，不存在与《公司章

程》及相关法律、法规相抵触的情形。公司已制定《监事会议事规则》等制度确保监事会向全体股东负责，对公司财务、董事及高级管理人员履行有职责的合法合规性进行有效监督，维护公司及股东的合法权益。公司也采取了有效措施保障监事的知情权，能够独立有效地行使对董事、高级管理人员进行监督。报告期内，公司共召开监事会会议三次。

5、信息披露与透明度

公司高度重视信息披露工作，在信息披露方面，公司严格按照《信息披露管理办法》、《上市公司信息披露指引》、《公司章程》等规定，充分履行上市公司披露信息的义务，确保公司信息披露的及时、公平、真实、准确和完整。同时，明确董事长为公司信息披露第一责任人，董事会秘书为信息披露负责人，证券部负责信息披露日常事务。公司指定《证券时报》、《中国证券报》、《证券日报》、《上海证券报》为信息披露报纸，巨潮资讯网为信息披露网站。

6、公司与投资者

公司高度重视投资者关系和投资者关系管理，公司注重与投资者的沟通与交流，依照《投资者关系管理制度》切实开展投资者关系构建、管理和维护工作，为投资者和公司搭建起畅通的沟通交流平台。公司上市以来，不断尝试更加有效、充分地开展投资者关系管理工作，接待投资者现场调研、及时回答投资者互动平台上提出的问题、接听投资者电话等多种方式，有效开展投资者关系管理工作，积极加强与投资者的沟通。同时，公司严格按照相关规定，要求参加现场调研的投资者签署承诺书，并及时披露现场调研活动记录，未在投资者关系管理活动中违规泄露未公开的重大信息。确保了投资者公平、及时地获取公司公开信息。

7、相关利益者

公司充分尊重和维护相关利益者的合法权益，积极促进与相关利益者合作，加强与各方的沟通交流，实现股东、员工、社会等各方利益的协调平衡，共同推动公司持续、稳定、健康发展。

公司治理的实际状况与法律、行政法规和中国证监会发布的关于上市公司治理的规定是否存在重大差异

是 否

公司治理的实际状况与法律、行政法规和中国证监会发布的关于上市公司治理的规定不存在重大差异。

二、公司相对于控股股东、实际控制人在保证公司资产、人员、财务、机构、业务等方面的独立情况

1、业务方面

公司的业务独立于控股股东、实际控制人及其控制的其他企业，与控股股东、实际控制人及其控制的其他企业间不存在同业竞争或者显失公平的关联交易。

2、人员方面

公司的总经理、副总经理、财务负责人和董事会秘书等高级管理人员未在控股股东、实际控制人及其控制的其他企业中担任除董事、监事以外的其他职务，未在控股股东、实际控制人及其控制的其他企业领薪；公司的财务人员未在控股股东、实际控制人及其控制的其他企业中兼职。

3、资产方面

公司为生产型企业，具备与生产经营有关的主要生产系统、辅助生产系统和配套设施，合法拥有与生产经营有关的主要土地、厂房、机器设备以及商标、专利、非专利技术的所有权或者使用权，具有独立的原料采购和产品销售系统。

4、机构方面

公司已建立健全内部经营管理机构、独立行使经营管理职权，与控股股东和实际控制人及其控制的其他企业间不存在机构混同的情形。

5、财务方面

公司已建立独立的财务核算体系、能够独立作出财务决策、具有规范的财务会计制度和对分公司、子公司的财务管理制度；公司未与控股股东、实际控制人及其控制的其他企业共用银行账户。

三、同业竞争情况

适用 不适用

四、报告期内召开的年度股东大会和临时股东大会的有关情况

1、本报告期股东大会情况

会议届次	会议类型	投资者参与比例	召开日期	披露日期	会议决议
2021 年年度股东大会	年度股东大会	42.02%	2022 年 05 月 23 日	2022 年 05 月 23 日	巨潮资讯网《2021 年年度股东大会决议公告》（公告编号：2022-035）

2、表决权恢复的优先股股东请求召开临时股东大会

适用 不适用

五、公司具有表决权差异安排

适用 不适用

六、红筹架构公司治理情况

适用 不适用

七、董事、监事和高级管理人员情况

1、基本情况

姓名	职务	任职状态	性别	年龄	任期起始日期	任期终止日期	期初持股数（股）	本期增持股份数量（股）	本期减持股份数量（股）	其他增减变动（股）	期末持股数（股）	股份增减变动的原因
高晶	董事长	现任	女	67	2009 年 08 月 15 日	2024 年 11 月 15 日	51,022,500	0	2,635,147	0	48,387,353	减持
郑嵩	董事	现任	男	38	2009 年 08 月 15 日	2024 年 11 月 15 日	8,488,600	0	357,800	0	8,130,800	减持
郑嵩	总经理	现任	男	38	2018 年 10 月 26 日	2024 年 11 月 15 日						
谢向宇	董事、副总经理	现任	男	48	2009 年 08 月 15 日	2024 年 11 月 15 日	187,500	0	45,300	0	142,200	减持
陈先彪	董事	现任	男	45	2018 年 10 月 16 日	2024 年 11 月 15 日	110,000	0	27,500	0	82,500	减持

陈先彪	副总经理	现任	男	45	2013年11月01日	2024年11月15日						
彭德芳	董事	现任	男	41	2021年11月16日	2024年11月15日	0	0	0	0	0	不适用
唐孝宏	董事	现任	男	52	2021年11月16日	2024年11月15日	0	0	0	0	0	不适用
安鹤男	独立董事	现任	男	60	2018年10月16日	2024年11月15日	0	0	0	0	0	不适用
胡皓华	独立董事	现任	男	66	2018年10月16日	2024年11月15日	0	0	0	0	0	不适用
漆鞞	独立董事	现任	男	41	2021年11月16日	2024年11月15日	0	0	0	0	0	不适用
薛峰	副总经理	现任	男	54	2018年10月26日	2024年11月15日	210,500	0	52,600	0	157,900	减持
阎芬奇	副总经理	现任	男	44	2018年10月26日	2024年11月15日	12,500	0	0	0	12,500	不适用
郭永洪	财务总监、董事会秘书	现任	男	46	2021年06月28日	2024年11月15日	0	0	0	0	0	不适用
刘金瑞	监事会主席	现任	男	44	2021年11月16日	2024年11月15日	0	0	0	0	0	不适用
韩家伟	监事	现任	男	45	2021年11月16日	2024年11月15日	0	0	0	0	0	不适用
杨婧	监事	现任	女	34	2021年11月16日	2024年11月15日	0	0	0	0	0	不适用
合计	--	--	--	--	--	--	60,031,600	0	3,118,347	0	56,913,253	--

报告期是否存在任期内董事、监事离任和高级管理人员解聘的情况

是 否

公司董事、监事、高级管理人员变动情况

适用 不适用

2、任职情况

公司现任董事、监事、高级管理人员专业背景、主要工作经历以及目前在公司的主要职责

1、高晶，女，1956年出生，中国国籍，无境外居留权，大学毕业于长春邮电学院；1995年至2018年10月任公司董事长、总经理，现任公司董事长。

2、郑嵩，男，1985年出生，中国国籍，无境外居留权，毕业于英国曼彻斯特大学，硕士；2008年至2018年10月历任公司国际部经理、产品线、事业部及供应链体系总经理、公司副总经理、董事；2018年至今担任公司董事兼总经理，兼任深圳市物联网智能卡应用设备工程技术研发中心主任、深圳市青年科技人才协会常务副会长、深圳市欧美同学会实

业委员会副主任及深圳市物联网智能技术应用协会联席会长；被评为深圳市“孔雀计划”A 类人才；2017 年获深圳市科学技术奖（青年科技奖）、2018 获中国物联“产业领航人物”、2021 年获战略新兴产业“青年领袖”奖等。

3、谢向宇，男，1975 年出生，中国国籍，无境外居留权，硕士研究生，毕业于华中师范大学；2005 年 5 月至 2009 年 8 月任公司副总经理；2009 年 4 月至 2017 年 9 月，任深圳市天高投资有限公司执行董事、总经理；2011 年 3 月至今任包头市城市一卡通有限公司董事长；2009 年 8 月至今任公司董事兼副总经理。

4、陈先彪，男，1978 年出生，中国国籍，无境外居留权，本科毕业于中国农业大学；2002 年 3 月至 2012 年 3 月，任职于航天信息股份有限公司；2012 年 6 月至今任职于本公司，2013 年 11 月至 2018 年 10 月任公司副总经理；现任公司董事兼副总经理。

5、彭德芳，男，1982 年出生，中国国籍，无境外居留权，本科，毕业于中南大学；2004 年至 2021 年 2 月历任本公司市场部经理、事业部总经理、创新业务中心总经理；2011 年 5 月 2017 年 9 月任深圳市天高投资有限公司董事；2013 年 3 月至 2021 年 11 月任公司监事会主席。现任公司南区销售中心总经理、公司董事。

6、唐孝宏，男，1971 年出生，中国国籍，无境外居留权，本科，毕业于西安交通大学。历任广西玉柴机器股份有限公司工艺工程师，富金精密工业（深圳）有限公司机械工程师，鸿富锦精密工业（深圳）有限公司机电控制工程师，部门主管，深圳市华证联实业有限公司机电控制工程师、公司产品中心总经理兼监事；现任公司副总工、研发中心总经理、公司董事。

7、安鹤男，男，1963 年出生，中国国籍，无境外居留权，博士研究生，毕业于中国人民解放军军械工程学院；美国 IntergraphStudio 高级访问学者；深圳市高层次专业领军人才；历任解放军总参测绘科学研究所副研究员，统计局计算中心副主任、高级工程师；现任深圳大学电子科学与技术学院教授，深圳市捷顺科技实业股份有限公司独立董事，深圳市仲裁委员会委员，深圳市公安局深化体制改革委员会委员，深圳市智能建筑协会会长，深圳市智慧安防行业协会主任及公司独立董事。

8、胡皓华，男，1957 年出生，中国国籍，无境外居留权，中共党员，硕士研究生，毕业于中国人民大学，高级会计师，历任国家财政部主任科员，国家国有资产管理局副处长，深圳市沙河实业总公司副总经理兼总会计师，深圳市投资管理公司部门负责人，深圳三星视界有限公司党委书记、董事及副总经理，深圳市沙河实业（集团）有限公司董事及财务总监，深圳市建安（集团）股份有限公司董事及财务总监，深圳市天健（集团）股份有限公司董事及财务总监；现任深圳市坪山区城市建设投资有限公司董事及公司独立董事。

9、漆鞞，男，1982 年出生，中国国籍，无境外永久居留权，本科，毕业于湖北大学，注册会计师，注册税务师。历任大信会计师事务所审计员、审计经理、金蝶软件（中国）有限公司审计经理、中美资本控股集团高级风控经理、平安信托有限责任公司高级副总裁、执行董事、招商致远资本投资有限公司安徽基金总经理及天津天大求实电力新技术股份有限公司独立董事；现任乾德基金管理（深圳）有限公司首席风控官、楚天龙股份有限公司独立董事、鞍山重型矿山机器股份有限公司独立董事及公司独立董事。

10、刘金瑞，男，1979 年出生，中国国籍，无境外居留权，硕士研究生，毕业于武汉大学。历任深圳市伊爱高新技术开发有限公司客户经理，深圳市红彤汽车实业有限公司销售顾问；2008 年 3 月任职本公司，历任公司销售经理、销售总监、市场部经理、事业部副总经理；现任本公司智慧交通事业部总经理、公司监事会主席。

11、韩家伟，男，1978 年出生，中国国籍，无境外居留权，中共党员，博士研究生，毕业于吉林大学。2019 年 3 月任职本公司，现任公司创新研究院执行副院长、公司监事。

12、杨婧，女，1989 年出生，中国国籍，无境外居留权，本科，毕业于河南师范大学。历任深圳华视电子读写设备有限公司软件开发工程师、高级客户经理；历任公司高级客户经理、市场总监、部门经理及事业部副总经理；现任公司中区销售中心总经理、公司监事。

13、薛峰，男，1969 年出生，中国国籍，无境外居留权，博士，毕业于法国南布列塔尼大学应用数学专业，北京大学电子科学与技术专业博士后，高级工程师，计算机系统集成高级项目经理；1991 年 7 月至 2001 年 12 月任职于中国卫星测控中心海上测控部；2002 年 1 月至 2003 年 10 月任职于创智科技股份有限公司 CRM 事业部；2007 年 1 月至 2014 年 9 月任深圳市先施科技股份有限公司技术总监、副总经理；2014 年 10 月至今任职于公司，2018 年 10 月至今任公司副总经理。

14、闫芬奇，男，1979 年出生，中国国籍，无境外永久居留权，硕士研究生，毕业于上海财经大学；2009 年 10 月至 2018 年 10 月历任公司项目经理、项目总监、产品线总经理助理、交付中心总经理、总经理助理；2013 年 3 月至 2018 年 10 月任公司监事；2018 年 10 月至今任公司副总经理。

15、郭永洪，男，1977 年出生，中国国籍，无境外永久居留权，硕士研究生，毕业于上海财经大学及中欧国际工商学院；自 2021 年 7 月起，在深圳市雄帝科技股份有限公司任职，现任公司财务总监兼董事会秘书。

在股东单位任职情况

适用 不适用

在其他单位任职情况

适用 不适用

任职人员姓名	其他单位名称	在其他单位担任的职务	任期起始日期	任期终止日期	在其他单位是否领取报酬津贴
郑嵩	深圳市可为信息技术有限公司	董事	2018 年 03 月 29 日	2022 年 11 月 11 日	否
郑嵩	惠州市雄帝科技有限公司	董事长、总经理	2011 年 01 月 10 日	2022 年 07 月 22 日	否
郑嵩	深圳市雄帝智慧科技有限公司	执行董事	2019 年 08 月 19 日		否
郑嵩	雄帝科技国际有限公司	董事	2017 年 05 月 12 日		否
郑嵩	长沙雄帝信安科技有限公司	董事长	2021 年 11 月 08 日		否
郑嵩	广州城硕科技有限公司	董事长	2021 年 11 月 04 日	2022 年 12 月 12 日	否
郑嵩	深圳市企服云科科技有限公司	董事长	2022 年 09 月 20 日		否
谢向宇	包头市城市一卡通有限公司	执行董事、经理	2008 年 11 月 25 日		否
谢向宇	深圳市可为信息技术有限公司	监事	2018 年 03 月 29 日	2022 年 11 月 11 日	否
谢向宇	深圳市企服云科科技有限公司	董事	2022 年 09 月 20 日		否
彭德芳	广州城硕科技有限公司	经理、董事	2021 年 11 月 04 日		否
彭德芳	广州城硕科技有限公司	执行董事	2022 年 12 月 12 日		否
胡皓华	深圳市坪山区城市建设投资有限公司	董事	2020 年 11 月 30 日		是
安鹤男	深圳市捷顺科技实业股份有限公司	独立董事	2019 年 05 月 17 日		是
漆韡	乾德基金管理（深圳）有限公司	首席风控官	2019 年 09 月 01 日		是
漆韡	楚天龙股份有限公司	独立董事	2018 年 07 月 02 日		是
漆韡	鞍山重型矿山机器股份有限公司	独立董事	2021 年 01 月 27 日		是
薛峰	深圳市蓝泰源信息技术股份有限公司	董事	2020 年 07 月 24 日	2022 年 09 月 15 日	否
薛峰	新疆昆仑卫士信息科技有限公司	董事	2019 年 07 月 30 日		否
薛峰	广州华赫智能科技有限公司	董事	2020 年 03 月 16 日	2022 年 08 月 02 日	否
薛峰	长沙雄帝信安科技有限公司	董事	2021 年 11 月 08 日		否

阎芬奇	惠州市雄帝科技有限公司	董事	2018年12月01日	2022年07月22日	否
阎芬奇	深圳市雄帝智慧科技有限公司	总经理	2019年08月19日		否
刘金瑞	深圳市蓝泰源信息技术股份有限公司	董事	2020年07月24日	2022年09月15日	否
刘金瑞	包头市城市一卡通有限公司	监事	2022年09月16日		否
韩家伟	深圳市企服云科科技有限公司	监事	2022年09月20日		否
韩家伟	广东云创数据有限公司	董事	2022年08月19日		否
郭永洪	深圳市宏洲贸易有限公司	监事	2005年09月20日		否
在其他单位任职情况的说明	无				

公司现任及报告期内离任董事、监事和高级管理人员近三年证券监管机构处罚的情况

适用 不适用

3、董事、监事、高级管理人员报酬情况

董事、监事、高级管理人员报酬的决策程序、确定依据、实际支付情况

1、董事、监事和高级管理人员报酬的决策程序：根据《公司法》、《公司章程》和《董事会薪酬和考核委员会工作制度》的相关规定，关于董事、监事和高级管理人员报酬的议案经董事会薪酬与考核委员会审定后提交董事会及监事会审议，董事、监事的报酬提交股东大会审议。

2、董事、监事和高级管理人员报酬的确定依据：依据公司盈利水平及董事、监事、高级管理人员的职责履行情况并结合行业平均水平综合确定。

3、董事、监事、高级管理人员报酬的实际支付情况：公司内部董事和监事的报酬是根据其本人在公司承担的具体职务发放的，基本薪酬按月发放，绩效薪酬在完成年度绩效考核后于下一年度发放；独立董事的报酬经董事会和股东大会审议通过后发放；公司高级管理人员基本薪酬按月发放，绩效薪酬在完成年度绩效考核后于下一年度发放。

公司报告期内董事、监事和高级管理人员报酬情况

单位：万元

姓名	职务	性别	年龄	任职状态	从公司获得的税前报酬总额	是否在公司关联方获取报酬
高晶	董事长	女	67	现任	74.8	否
郑嵩	董事、总经理	男	38	现任	84.61	否
谢向宇	董事、副总经理	男	48	现任	73.83	否
陈先彪	董事、副总经理	男	45	现任	68.51	否
薛峰	副总经理	男	54	现任	70.37	否
阎芬奇	副总经理	男	44	现任	79.43	否
郭永洪	财务总监、董事会秘书	男	46	现任	81.05	否
唐孝宏	董事	男	52	现任	68.99	否
彭德芳	董事	男	41	现任	69.99	否
刘金瑞	监事会主席	男	44	现任	62.56	否
韩家伟	监事	男	45	现任	80.91	否
杨婧	监事	女	34	现任	60.04	否
安鹤男	独立董事	男	60	现任	11.22	否
胡皓华	独立董事	男	66	现任	11.22	否
漆韡	独立董事	男	41	现任	11.22	否

合计	--	--	--	--	908.75	--
----	----	----	----	----	--------	----

八、报告期内董事履行职责的情况

1、本报告期董事会情况

会议届次	召开日期	披露日期	会议决议
第五届董事会第二次会议	2022 年 04 月 26 日	2022 年 04 月 28 日	巨潮资讯网《董事会决议公告》(公告编号: 2022-022)
第五届董事会第三次会议	2022 年 05 月 23 日	2022 年 05 月 23 日	巨潮资讯网《第五届董事会第三次会议决议公告》(公告编号: 2022-036)
第五届董事会第四次会议	2022 年 07 月 01 日	2022 年 07 月 01 日	巨潮资讯网《第五届董事会第四次会议决议公告》(公告编号: 2022-039)
第五届董事会第五次会议	2022 年 08 月 24 日	2022 年 08 月 26 日	巨潮资讯网《董事会决议公告》(公告编号: 2022-047)
第五届董事会第六次会议	2022 年 10 月 27 日	2022 年 10 月 28 日	巨潮资讯网《第五届董事会第六次会议决议公告》(公告编号: 2022-058)
第五届董事会第七次会议	2022 年 11 月 12 日	2022 年 11 月 12 日	巨潮资讯网《第五届董事会第七次会议决议公告》(公告编号: 2022-064)

2、董事出席董事会及股东大会的情况

董事出席董事会及股东大会的情况							
董事姓名	本报告期应参加董事会次数	现场出席董事会次数	以通讯方式参加董事会次数	委托出席董事会次数	缺席董事会次数	是否连续两次未亲自参加董事会会议	出席股东大会次数
高晶	6	5	1	0	0	否	1
郑嵩	6	5	1	0	0	否	1
谢向宇	6	5	1	0	0	否	1
陈先彪	6	2	4	0	0	否	0
彭德芳	6	5	1	0	0	否	1
唐孝宏	6	5	1	0	0	否	1
胡皓华	6	4	2	0	0	否	1
安鹤男	6	4	2	0	0	否	1
漆鞞	6	3	3	0	0	否	1

连续两次未亲自出席董事会的说明

不适用

3、董事对公司有关事项提出异议的情况

董事对公司有关事项是否提出异议

是 否

报告期内董事对公司有关事项未提出异议。

4、董事履行职责的其他说明

董事对公司有关建议是否被采纳

是 否

董事对公司有关建议被采纳或未被采纳的说明

董事对公司及全体股东负有诚信和勤勉义务，按照相关法律法规和《公司章程》的要求认真履行职责，维护公司整体利益，尤其关注中小股东的合法权益是否受到损害。独立董事根据《深圳证券交易所创业板股票上市交易规则》、《深圳证券交易所上市公司自律监管指引第 2 号——创业板上市公司规范运作》等相关规定对公司重大事项均发表了独立董事事前认可或独立董事意见，对于独立董事的意见公司均已采纳。报告期内，公司董事对董事会议案和其他事项没有提出异议。

九、董事会下设专门委员会在报告期内的情况

委员会名称	成员情况	召开会议次数	召开日期	会议内容	提出的重要意见和建议	其他履行职责的情况	异议事项具体情况（如有）
审计委员会	胡皓华、漆鞞、陈先彪	3	2022 年 04 月 15 日	审议《关于〈2021 年财务决算报告〉的议案》、《关于〈2022 年财务预算报告〉的议案》、《关于〈2021 年度内部控制自我评价报告〉的议案》、审议《关于〈2021 年度内审工作报告〉的议案》、《关于〈2022 年度内部审计计划〉的议案》、《关于〈2021 年年度审计报告〉的议案》、《关于续聘 2022 年度审计机构的议案》、《关于〈2021 年年度报告〉的议案》、《关于〈2022 年第一季度报告〉的议案》	审计委员会严格按照《公司法》、中国证监会监管规则以及《公司章程》等工作，勤勉尽责，根据公司的实际情况，经过充分沟通讨论，一致通过相关议案。	无	不适用
审计委员会	胡皓华、漆鞞、陈先彪	3	2022 年 08 月 24 日	审议《关于〈2022 年半年度报告〉全文及其摘要的议案》及《关于〈2022 年半年度募集资金存放与使用情况的专项报告〉的议案》	审计委员会严格按照《公司法》、中国证监会监管规则以及《公司章程》等工作，勤勉尽责，根据公司的实际情况，经过充分沟通讨论，一致通过相关议案。	无	不适用
审计委员会	胡皓华、漆鞞、陈先彪	3	2022 年 10 月 27 日	审议《关于〈2022 年第三季度报告〉的议案》	审计委员会严格按照《公司法》、中国证监会监管规则以及《公司章程》等工作，勤勉尽责，根据公司的实际情况，经过充分沟通讨论，一致通过相关议案。	无	不适用
提名委员会	安鹤男、漆鞞、谢向宇	1	2022 年 04 月 15 日	审议《关于核查公司董事与高级管理人员任职资格的议案》	提名委员会严格按照《公司法》、中国证监会监管规则以及《公司章程》等工作，勤勉	无	不适用

					尽责，根据公司的实际情况，经过充分沟通讨论，一致通过相关议案。		
薪酬与考核委员会	漆韡、胡皓华、郑嵩	1	2022年04月15日	审议《关于〈2021年度总经理工作报告〉的议案》、《关于2021年度董事及高级管理人员薪酬发放情况的议案》、《关于2022年度非独立董事薪酬方案的议案》、《关于2022年度独立董事薪酬方案的议案》及《关于2022年度高级管理人员薪酬方案的议案》	薪酬与考核委员会严格按照《公司法》、中国证监会监管规则以及《公司章程》等工作，勤勉尽责，根据公司的实际情况，经过充分沟通讨论，一致通过相关议案。	无	不适用
战略委员会	高晶、郑嵩、安鹤男	1	2022年04月15日	审议《关于〈2022年公司年度工作规划〉的议案》	战略委员会严格按照《公司法》、中国证监会监管规则以及《公司章程》等工作，勤勉尽责，根据公司的实际情况，经过充分沟通讨论，一致通过相关议案。	无	不适用

十、监事会工作情况

监事会在报告期内的监督活动中发现公司是否存在风险

是 否

监事会对报告期内的监督事项无异议。

十一、公司员工情况

1、员工数量、专业构成及教育程度

报告期末母公司在职员工的数量（人）	446
报告期末主要子公司在职员工的数量（人）	382
报告期末在职员工的数量合计（人）	828
当期领取薪酬员工总人数（人）	828
母公司及主要子公司需承担费用的离退休职工人数（人）	0
专业构成	
专业构成类别	专业构成人数（人）
生产人员	150
销售人员	247
技术人员	322
财务人员	15
行政人员	94

合计	828
教育程度	
教育程度类别	数量（人）
硕士及以上	43
本科	383
专科	225
专科以下	177
合计	828

2、薪酬政策

公司围绕价值创造、价值评价和价值分配进行人力资源政策的制定，根据行业与公司实际情况，继续完善绩效和薪酬管理体系，不断提升薪酬的市场竞争力，同时适当向奋斗者倾斜，以激励和留住优秀人才，为公司的盈利与发展做出贡献。公司导入任职资格体系后，并跟薪酬和福利进行了挂钩，评价和识别出公司的核心人才，并对公司核心研发人才进行调薪，以及其他福利的提升。

(1) 继续完善年薪制管理人员的薪酬激励，根据公司战略和年度经营计划，从经济目标、战略目标和管理目标三个维度制定了年薪人员的岗位目标责任书，并完善了组织绩效考核体系，推行以结果为导向的经理人机制，确保并超额完成了公司的年度经营目标。对于年度效益奖金也加大了激励力度，对经营目标实现做出重大贡献，或者超额完成经济目标的给予重点激励。

(2) 加大了年度效益奖金包的比例，拿出更多的效益奖金分享给员工，特别是业绩突出的员工，以及核心骨干人才，实现员工全年收入的增长。

(3) 制定专项激励政策，加大新产品、新市场、新业务在公司销售中的比重，鼓励在新产品、新市场和新业务，以及战略性项目和上作出较大贡献的团队和个人，制定了相关的专项激励政策，为公司持续发展和提升新业务占比发挥更重要的作用。同时公司鼓励技术创新和产品创新，对优秀产品和创新产品进行专项激励，确保公司在研发创新和产品上保持竞争优势。

(4) 公司增加了一些个性化的福利，建立了全面的福利保障体系，包括社会保险、住房公积金、失业保险、医疗保险、公司福利及女职工福利等，充分体现公司的核心价值观和企业文化。

3、培训计划

(1) 公司导入任职资格体系 1 年后，为研发技术人才、营销人才提供了多通道发展，建立了公司人才度量标准。同时建立了学习地图，为各个通道的员工职业发展提供明确的路径和评价标准。通过任职资格体系，使公司的人才梯队建设和储备人才更加系统化，并打通了招聘、培训和薪酬激励等的应用，收到了非常好的效果。

(2) 继续完善了内部导师制，制度的实施对新员工的试用期管理、人才内部培养起到了促进的作用；完善了内部讲师或导师的管理和考核，提高了导师的责任感和荣誉感，得到了员工很好的评价。

(3) 针对公司售后服务人员多，以及驻外的特点，建立了售后服务工程师的课程体系，并采取来总部轮训的方式，大大提升雄帝产品和服务在客户中的满意度。

(4) 为了推进培训和人才培养的工作更加体系化，公司加大了培训人员和资金的投入，创建了雄帝学院，引进高端培训管理人才，对公司的培训体系更上了一个台阶发挥了重要的作用。

4、劳务外包情况

适用 不适用

十二、公司利润分配及资本公积金转增股本情况

报告期内利润分配政策，特别是现金分红政策的制定、执行或调整情况

适用 不适用

公司根据《关于进一步落实上市公司现金分红有关事项的通知》和《上市公司监管指引第3号—上市公司现金分红》及其他相关法律、法规和规范性文件的要求，在《公司章程》中明确了利润分配尤其是现金分红的具体条件、比例、分配形式和股票股利分配条件等，完善了公司利润分配的决策程序和机制以及利润分配政策的调整原则，强化了中小投资者权益保障机制。报告期内，未对《公司章程》中现行的有关利润分配政策进行调整。

现金分红政策的专项说明	
是否符合公司章程的规定或股东大会决议的要求：	是
分红标准和比例是否明确和清晰：	是
相关的决策程序和机制是否完备：	是
独立董事是否履职尽责并发挥了应有的作用：	是
中小股东是否有充分表达意见和诉求的机会，其合法权益是否得到了充分保护：	是
现金分红政策进行调整或变更的，条件及程序是否合规、透明：	是

公司报告期利润分配预案及资本公积金转增股本预案与公司章程和分红管理办法等的相关规定一致

是 否 不适用

公司报告期利润分配预案及资本公积金转增股本预案符合公司章程等的相关规定。

本年度利润分配及资本公积金转增股本情况

每 10 股送红股数（股）	0
每 10 股派息数（元）（含税）	0.3
每 10 股转增数（股）	3
分配预案的股本基数（股）	142,711,301
现金分红金额（元）（含税）	4,281,339.03
以其他方式（如回购股份）现金分红金额（元）	0.00
现金分红总额（含其他方式）（元）	4,281,339.03
可分配利润（元）	476,945,314.82
现金分红总额（含其他方式）占利润分配总额的比例	100.00%
本次现金分红情况	
其他	
利润分配或资本公积金转增预案的详细情况说明	
公司第五届董事会第八次会议审议通过了《关于 2022 年度利润分配预案的议案》，公司拟以总股本 142,711,301 股为基数，向全体股东每 10 股派发现金股利 0.30 元（含税），共派发现金股利 4,281,339.030 元，并以资本公积金向全体股东每 10 股转增 3 股。该利润分配预案尚需经公司 2022 年度股东大会审议通过。	

公司报告期内盈利且母公司可供股东分配利润为正但未提出现金红利分配预案

适用 不适用

十三、公司股权激励计划、员工持股计划或其他员工激励措施的实施情况

适用 不适用

公司报告期无股权激励计划、员工持股计划或其他员工激励措施及其实施情况。

十四、报告期内的内部控制制度建设及实施情况

1、内部控制建设及实施情况

报告期内，公司严格按照中国证监会、深圳证券交易所及《公司法》《证券法》《公司章程》等法律法规要求建立内控管理体系，并结合行业特征及企业经营实际，对内控制度进行持续完善与细化，提高了企业决策效率，为企业经营管理的合法合规及资产安全提供了保障，有效促进公司战略的稳步实施。公司内部控制体系结构合理，内部控制制度框架符合财相关部门对于内部控制体系完整性、合理性、有效性的要求，能够适应公司管理和发展的需要。公司内控机制运行有效，为企业经营发展提供合理保障。公司第五届董事会第八次会议审议通过了《关于〈2022年度内部控制自我评价报告〉的议案》，全文详见巨潮资讯网 www.cninfo.com.cn 披露的《2022年度内部控制自我评价报告》。

2、报告期内发现的内部控制重大缺陷的具体情况

是 否

十五、公司报告期内对子公司的管理控制情况

公司名称	整合计划	整合进展	整合中遇到的问题	已采取的解决措施	解决进展	后续解决计划
深圳市企服云科科技有限公司	新设成立	已完成	不适用	不适用	不适用	不适用
广东云创数据有限公司	新设成立	已完成	不适用	不适用	不适用	不适用
广州城硕科技有限公司	变更为全资子公司	已完成	不适用	不适用	不适用	不适用
惠州市雄帝科技有限公司	注销	已完成	不适用	不适用	不适用	不适用

十六、内部控制自我评价报告或内部控制审计报告

1、内控自我评价报告

内部控制评价报告全文披露日期	2023年04月26日	
内部控制评价报告全文披露索引	巨潮资讯网《2022年度内部控制自我评价报告》	
纳入评价范围单位资产总额占公司合并财务报表资产总额的比例	100.00%	
纳入评价范围单位营业收入占公司合并财务报表营业收入的比例	100.00%	
缺陷认定标准		
类别	财务报告	非财务报告
定性标准	<p>(1) 重大缺陷：控制环境无效；公司董事、监事和高级管理人员的舞弊行为；公司更正已公布的财务报告；注册会计师发现的未被公司内部控制识别的当期财务报告中的重大错报；审计委员会和审计部门对公司的对外财务报告和财务报告内部控制监督无效。</p> <p>(2) 重要缺陷：未依照公认会计准则选择和应用会计政策；对于非常规或特殊交易的账务处理没有建立相应的控制机制或没有实施且没有相应的补偿性机制；对于期末财务报告过程的控制存在一项或多项缺陷且不能合理</p>	<p>非财务报告缺陷的定性认定主要以缺陷对业务流程有效性的影响程度、发生的可能性做判定。(1) 如果缺陷发生的可能性高，会严重降低工作效率或效果、或严重加大效果的不确定性、或使之严重偏离预期目标为重大缺陷。(2) 如果缺陷发生的可能性较高，会显著降低工作效率或效果、或显著加大效果的不确定性、或使之显著偏离预期目标为重要缺陷。(3) 如果缺陷发生的可能性较小，会降低工作效率或效果、或加大效果的不确定性、或使之偏离预期目标为一般缺</p>

	保证编制的财务报表达到真实、完整的目标。(3) 一般缺陷：除上述重大缺陷、重要缺陷之外的其他控制缺陷。	陷。
定量标准	1、内部控制缺陷所致错报金额与利润表相关的：(1) 重大缺陷：合并营业收入总额 $1\% \leq$ 错报金额；(2) 重要缺陷：合并营业收入总额 $0.5\% \leq$ 错报金额 $<$ 合并营业收入总额 1% 。(3) 一般缺陷：错报金额 $<$ 合并营业收入总额的 0.5% 。2、内部控制缺陷所致错报金额与资产管理相关的：(1) 重大缺陷：合并资产总额 $1\% \leq$ 错报金额。(2) 重要缺陷：合并资产总额 $0.5\% \leq$ 错报金额 $<$ 合并资产总额 1% 。(3) 一般缺陷：错报金额 $<$ 合并资产总额的 0.5% 。	1、内部控制缺陷所致错报金额与利润表相关的：(1) 重大缺陷：合并营业收入总额 $1\% \leq$ 错报金额。(2) 重要缺陷：合并营业收入总额 $0.5\% \leq$ 错报金额 $<$ 合并营业收入总额 1% 。(3) 一般缺陷：错报金额 $<$ 合并营业收入总额的 0.5% 。2、内部控制缺陷所致错报金额与资产管理相关的：(1) 重大缺陷：合并资产总额 $1\% \leq$ 错报金额。(2) 重要缺陷：合并资产总额 $0.5\% \leq$ 错报金额 $<$ 合并资产总额 1% 。(3) 一般缺陷：错报金额 $<$ 合并资产总额的 0.5% 。
财务报告重大缺陷数量 (个)		0
非财务报告重大缺陷数量 (个)		0
财务报告重要缺陷数量 (个)		0
非财务报告重要缺陷数量 (个)		0

2、内部控制审计报告或鉴证报告

内部控制鉴证报告

内部控制鉴证报告中的审议意见段	
我们认为，雄帝科技公司按照《企业内部控制基本规范》及相关规定于 2022 年 12 月 31 日在所有重大方面保持了有效的财务报告内部控制。 本结论是在受到鉴证报告中指出的固有限制的条件下形成的。	
内控鉴证报告披露情况	披露
内部控制鉴证报告全文披露日期	2023 年 04 月 26 日
内部控制鉴证报告全文披露索引	天健审 (2023) 3-210 号
内控鉴证报告意见类型	标准无保留意见
非财务报告是否存在重大缺陷	否

会计师事务所是否出具非标准意见的内部控制鉴证报告

是 否

会计师事务所出具的内部控制鉴证报告与董事会的自我评价报告意见是否一致

是 否

十七、上市公司治理专项行动自查问题整改情况

不适用

第五节 环境和社会责任

一、重大环保问题

上市公司及其子公司是否属于环境保护部门公布的重点排污单位

是 否

报告期内因环境问题受到行政处罚的情况

公司或子公司名称	处罚原因	违规情形	处罚结果	对上市公司生产经营的影响	公司的整改措施
不适用	不适用	不适用	不适用	不适用	不适用

参照重点排污单位披露的其他环境信息

不适用

在报告期内为减少其碳排放所采取的措施及效果

适用 不适用

未披露其他环境信息的原因

上市公司及其子公司不属于环境保护部门公布的重点排污单位，报告期内，公司及子公司严格遵守国家环境保护相关法律法规，不存在因违反环境保护法律法规受到处罚的情形。未来，公司将积极响应国家环保政策，严格遵守国家颁布的法律、法规及相关规范。公司始终遵循绿色发展理念，认真落实各项环保管理制度，不断推进节能减排与环境保护工作。

二、社会责任情况

公司坚持“客户至上，不断创新，追求卓越，持续奋斗”的价值观，坚守“为客户创造价值，为企业创造利润，为员工创造平台”的理念，重视履行社会责任，通过回馈社会、积极奉献，体现企业的社会价值，提升企业的形象和认知度，进而提高企业的综合竞争力。

1、股东和债权人权益保护

公司严格按照《公司法》《深圳证券交易所创业板股票上市规则》《上市公司信息披露管理办法》等相关法律法规的要求，不断完善公司治理、规范运作，提高上市公司质量，切实保护投资者和债权人特别是中小投资者的合法权益。严格按照合规性原则、平等性原则、诚实守信原则，增进股东和债权人对公司的理解和认同，形成尊重投资者、敬畏投资者和回报投资者的企业文化。

报告期内，公司依法召开股东大会，并采用现场投票与网络投票相结合的方式扩大股东参与股东大会的比例，充分保障股东知情权和参与权。通过网上业绩说明会、投资者电话热线、电子邮箱和互动易平台、投资者现场调研等多种方式，积极主动地与投资者开展沟通、交流，同时，严格履行信息披露义务，真实、准确、完整、及时、公平地向所有投资者披露信息。公司财务状况稳健，不存在大股东及关联方资金占用情形，亦不存在违规对外担保事项，切实维护广大股东及债权人合法权益。

2、职工权益保护

公司始终坚持“以人为本”的人才理念，把人才战略作为企业发展的重点，尊重和维护员工的个人权益，切实关注员工健康、安全和工作满意度，重视人才培养，实现员工与企业的共同成长。公司积极改善职工工作环境，做好健康监护，对职工进行了健康监护查体。建立职业危害分级管控与隐患排查治理“双体系”，开展职业危害分级管控与隐患排查治理工作，有力保障职工职业安全健康。公司针对不同岗位进行系统性安全教育与培训，不断完善具有吸引力和竞争性的薪

酬、福利体系，并为员工提供了多样化的文化活动，持续优化员工关怀体系。公司建立完善的职业培训制度，内部开展职工梯度培训，为职工发展提供更多的机会。

3、客户及供应商权益保护

公司建立了完善的供应商评价体系，对供应商进行动态管理和评价，定期更新合格供应商名单，通过与合格供应商签订采购合同，明确供应商的各项相关权益，力争实现与供应商合作共赢、共同发展。公司秉承“诚信经营，客户至上”的经营理念，与多家客户建立了长期稳定的战略合作关系，并通过卓越的研发能力、稳定的产品质量、快速的交付能力、优质的销售服务等赢得了客户的认可，构建了沟通协调、互利共赢的客户体系。

4、社会公益事业

公司在发展的同时，不忘初心，积极履行社会责任，为构建民主、文明、和谐、平等、敬业、友善的社会风气贡献自己的力量。报告期，公司积极响应政府号召，利用公司技术与产品优势，在精准管理方面实现人工或全自动核验等，保障企业快速、安全、有序的复工复产以及外国人入境管理发挥了重要作用。

未来，公司仍将坚持企业发展与社会责任并重，持续为经济繁荣和社会和谐稳定发展做出自身的贡献。

三、巩固拓展脱贫攻坚成果、乡村振兴的情况

公司在生产经营和业务发展过程中，积极参与公益、慈善项目，服务脱贫攻坚工作。未来，公司将不忘初心，继续前进，在努力经营企业与发展自身的同时，力所能及地以企业所能关注并服务社会所需，努力践行企业的社会责任、回馈社会。

第六节 重要事项

一、承诺事项履行情况

1、公司实际控制人、股东、关联方、收购人以及公司等承诺相关方在报告期内履行完毕及截至报告期末尚未履行完毕的承诺事项

适用 不适用

承诺事由	承诺方	承诺类型	承诺内容	承诺时间	承诺期限	履行情况
收购报告书或权益变动报告书中所作承诺	不适用					
资产重组时所作承诺	不适用					
首次公开发行或再融资时所作承诺	公司	招股说明书有虚假记载、误导性陈述或者重大遗漏方面的承诺	若在公司首次公开发行的股票上市交易后，因公司首次公开发行并上市的招股说明书有虚假记载、误导性陈述或者重大遗漏，导致对判断本公司是否符合法律规定的发行条件构成重大、实质影响的，本公司将依法回购首次公开发行的全部新股（不含原股东公开发售的股份），并根据相关法律、法规规定的程序实施。上述回购实施时法律法规另有规定的从其规定。	2016年09月28日	长期有效	正在履行
首次公开发行或再融资时所作承诺	高晶、郑嵩	招股说明书有虚假记载、误导性陈述或者重大遗漏方面的承诺	若在公司上市后，因公司的招股说明书有虚假记载、误导性陈述或者重大遗漏，导致对判断公司是否符合法律规定的发行条件构成重大、实质影响的，本人将依法购回已转让的原限售股份，并根据相关法律法规规定的程序实施。	2016年09月28日	长期有效	正在履行
首次公开发行或再融资时所作承诺	贾力强、谢向宇、杨大炜、姜宁、刘雪生、徐冬根、陈永涛、彭德芳、闫芬奇、李亚新、陈先彪	招股说明书有虚假记载、误导性陈述或者重大遗漏方面的承诺	若公司招股说明书有虚假记载、误导性陈述或者重大遗漏，致使投资者在证券交易中遭受损失的，本人将依法赔偿投资者损失，但本人能够证明自己没有过错的除外。	2016年09月28日	长期有效	正在履行
首次公开发行或再融资时所作承诺	高晶、郑嵩、贾力强、谢向宇、杨大炜、姜宁、刘雪生、徐冬根、陈永涛、彭德芳、闫芬奇、李亚新、陈先彪	填补回报措施承诺	1、承诺不无偿或以不公平条件向其他单位或者个人输送利益，也不采用其他方式损害公司利益；2、承诺对董事和高级管理人员的职务消费行为进行约束；3、承诺不动用公司资产从事与其履行职责无关的投资、消费活动；4、承诺由董事会或薪酬委员会制定的薪酬制度与公司填补回报措施的执行情况相挂钩；5、承诺公司股权激励（如有）的行权条件与公司填补回报措施的执行情况相挂钩。	2016年09月28日	长期有效	正在履行

首次公开发行或再融资时所作承诺	公司	利润分配的承诺	公司承诺，将遵守公司章程以及相关法律法规中关于股利分配政策的规定履行分红义务。公司董事会、监事会和股东大会对利润分配政策的决策和论证过程中充分考虑独立董事和公众投资者的意见，保护中小股东、公众投资者的利益。	2016年09月28日	长期有效	正在履行
首次公开发行或再融资时所作承诺	高晶、郑嵩、贾力强、杨大炜	避免同业竞争的承诺	本人为深圳市雄帝科技股份有限公司的股东，为保护公司及其他股东的利益，本人现同意就避免与公司之间同业竞争事宜，向公司作如下承诺：1、在本人作为公司股东期间，本人承诺本人及本人近亲属将不直接或间接参与经营任何与公司经营的业务有竞争或可能有竞争的业务；本人及本人近亲属现有或将来成立的全资子公司、持有51%股权以上的控股公司和其他受本人及本人近亲属控制的企业也不直接或间接从事与公司有竞争的或可能有竞争的业务；如本人及本人近亲属或其控制的企业从任何第三者获得的任何商业机会与公司经营的业务有竞争或可能有竞争，则将立即通知公司，并尽力将该商业机会让予公司。2、如违反上述承诺，本人同意承担给公司造成的全部损失。	2016年09月28日	长期有效	正在履行
首次公开发行或再融资时所作承诺	天高投资	避免同业竞争的承诺	1、在本公司作为贵公司股东期间，本公司承诺将不直接或间接参与经营任何与贵公司经营的业务有竞争或可能有竞争的业务；本公司现有或将来成立的全资子公司、持有51%股权以上的控股公司和其他受本公司控制的企业也不直接或间接从事与贵公司有竞争的或可能有竞争的业务；如本公司或其控制的企业从任何第三者获得的任何商业机会与贵公司经营的业务有竞争或可能有竞争，则将立即通知贵公司，并尽力将该商业机会让予贵公司。2、如违反上述承诺，本公司同意承担给贵公司造成的全部损失。	2016年09月28日	长期有效	正在履行
首次公开发行或再融资时所作承诺	高晶、郑嵩	社保、住房公积金相关问题承担责任的承诺	如公司及下属子公司将来被社会保险及住房公积金管理部门追缴社会保险及住房公积金，则公司实际控制人将全额承担此部分费用，不由公司及下属子公司承担此部分经济损失。	2016年09月28日	长期有效	正在履行
首次公开发行或再融资时所作承诺	高晶、郑嵩	支付业务资质风险的承诺	如因支付业务资质风险发生遭受相关部门追回包头一卡通相关收入、罚款的情况，愿意全额承担相关的责任。	2016年09月28日	长期有效	正在履行
首次公开发行或再融资时所作承诺	周雪钦、田万彪、财通基金管理有限公司、诺德基金管理有限公司	向特定对象发行股票限售承诺	本次向特定对象发行股票完成后，发行对象认购的股票自发行结束之日起六个月内不得转让	2022年04月01日	2022-10-1	履行完毕
股权激励承诺	不适用					
其他对公司中小股东所作承	不适用					

诺						
其他承诺	不适用					
承诺是否按时履行	是					
如承诺超期未履行完毕的，应当详细说明未完成履行的具体原因及下一步的工作计划	不适用					

2、公司资产或项目存在盈利预测，且报告期仍处在盈利预测期间，公司就资产或项目达到原盈利预测及其原因做出说明

适用 不适用

二、控股股东及其他关联方对上市公司的非经营性占用资金情况

适用 不适用

公司报告期不存在控股股东及其他关联方对上市公司的非经营性占用资金。

三、违规对外担保情况

适用 不适用

公司报告期无违规对外担保情况。

四、董事会对最近一期“非标准审计报告”相关情况的说明

适用 不适用

五、董事会、监事会、独立董事（如有）对会计师事务所本报告期“非标准审计报告”的说明

适用 不适用

六、董事会关于报告期会计政策、会计估计变更或重大会计差错更正的说明

适用 不适用

七、与上年度财务报告相比，合并报表范围发生变化的情况说明

适用 不适用

合并范围减少

公司名称	股权处置方式	股权处置时点	处置日净资产	期初至处置日净利润
惠州市雄帝科技股份公司	注销	2022-07-22	35,461.03	19,518.18

八、聘任、解聘会计师事务所情况

现聘任的会计师事务所

境内会计师事务所名称	天健会计师事务所（特殊普通合伙）
境内会计师事务所报酬（万元）	75
境内会计师事务所审计服务的连续年限	11
境内会计师事务所注册会计师姓名	孙慧敏, 丁昌瀚
境内会计师事务所注册会计师审计服务的连续年限	2; 1

注：公司 2021 年审计报告签字会计师刘洁，因天健会计师事务所(特殊普通合伙)项目安排调整，2022 年审计报告签字会计师现变更为丁昌瀚。

是否改聘会计师事务所

是 否

聘请内部控制审计会计师事务所、财务顾问或保荐人情况

适用 不适用

九、年度报告披露后面临退市情况

适用 不适用

十、破产重整相关事项

适用 不适用

公司报告期未发生破产重整相关事项。

十一、重大诉讼、仲裁事项

适用 不适用

诉讼(仲裁)基本情况	涉案金额(万元)	是否形成预计负债	诉讼(仲裁)进展	诉讼(仲裁)审理结果及影响	诉讼(仲裁)判决执行情况	披露日期	披露索引
甘肃威瑞科技有限责任公司买卖合同纠纷	390.5	否	执行追加股东中, 已裁决追加股东	一审胜诉并生效	恢复执行中	2022 年 08 月 26 日	巨潮资讯网《2022 年半年度报告》
甘肃道融信息技术服务有限公司买卖合同纠纷	755.9	否	执行追加股东中, 已裁决追加股东	一审胜诉并生效	恢复执行中	2022 年 08 月 26 日	巨潮资讯网《2022 年半年度报告》
兰州珺浩商贸有限公司买卖合同纠纷	100	否	执行追加股东被裁定驳回, 执行异议中	一审胜诉并生效	强制执行到账 0 元, 执行已终本。	2022 年 08 月 26 日	巨潮资讯网《2022 年半年度报告》
湖南安创信息科技有限公司买卖合同纠纷	193.33	否	执行追加股东中, 已裁决追加股东	一审胜诉并生效	恢复执行中	2022 年 08 月 26 日	巨潮资讯网《2022 年半年度报告》
四川腾翔网络技术有限公司买卖合同纠纷	57.78	否	一审已判决	一审胜诉并生效	强制执行到账 0 元, 执行已终本。	2022 年 08 月 26 日	巨潮资讯网《2022 年半年度报告》

南京路勤科技实业有限公司买卖合同纠纷	26.25	否	执行已立案	一审胜诉并生效	强制执行到账0元,执行已终本。	2022年08月26日	巨潮资讯网《2022年半年度报告》
武汉小码联城科技有限公司买卖合同纠纷	307.41	否	重审一审已调解	已调解并履行完毕	/	2022年08月26日	巨潮资讯网《2022年半年度报告》
盐城市海纳装饰工程有限公司买卖合同纠纷	8	否	一审已判决	一审胜诉并生效	强制执行到账0元,执行已终本。	2022年08月26日	巨潮资讯网《2022年半年度报告》
上海霖鸣数码产品销售中心买卖合同纠纷	6.6	否	已撤诉	已和解	/		/
湖南泰亚达信息科技有限责任公司买卖合同纠纷	109.07	否	一审已判决	一审胜诉并生效	执行中		/
稻城新亚丁(北京)科技有限公司买卖合同纠纷	2.55	否	已撤诉	已和解	/		/
南昌荣康信息技术有限公司买卖合同纠纷	201.16	否	已撤诉	已和解	/		/
河源市中兴电脑科技有限公司买卖合同纠纷	114.18	否	已撤诉	已和解	/		/

十二、处罚及整改情况

适用 不适用

公司报告期不存在处罚及整改情况。

十三、公司及其控股股东、实际控制人的诚信状况

适用 不适用

公司及控股股东、实际控制人不存在未履行法院生效判决、所负数额较大的债务到期未清偿的情况。

十四、重大关联交易

1、与日常经营相关的关联交易

适用 不适用

公司报告期未发生与日常经营相关的关联交易。

2、资产或股权收购、出售发生的关联交易

适用 不适用

公司报告期未发生资产或股权收购、出售的关联交易。

3、共同对外投资的关联交易

适用 不适用

公司报告期未发生共同对外投资的关联交易。

4、关联债权债务往来

适用 不适用

公司报告期不存在关联债权债务往来。

5、与存在关联关系的财务公司的往来情况

适用 不适用

公司与存在关联关系的财务公司与关联方之间不存在存款、贷款、授信或其他金融业务。

6、公司控股的财务公司与关联方的往来情况

适用 不适用

公司控股的财务公司与关联方之间不存在存款、贷款、授信或其他金融业务。

7、其他重大关联交易

适用 不适用

(1) 2022 年度日常关联交易预计事项及履行情况

2022 年 4 月 26 日，公司第五届董事会第二次会议审议通过了《关于 2021 年度日常关联交易确认及 2022 年度日常关联交易预计的议案》，根据公司 2022 年度业务发展的需要，预计公司及子公司 2022 年度与关联方发生日常关联交易总额不超过 1,704.00 万元，具体内容详见公司披露的《关于 2021 年度日常关联交易确认及 2022 年度日常关联交易预计的公告》（公告编号：2022-029）及相关文件。截至本报告期末，实际发生金额为 901.45 万元。

(2) 购买知识产权暨关联交易事项及履行情况

2022 年 5 月 23 日，公司第五届董事会第三次会议审议通过了《关于购买知识产权暨关联交易的议案》，拟以 2,408.00 万元人民币购买取得深圳市蓝泰源信息技术股份有限公司及其全资子公司武汉蓝泰源信息技术有限公司持有的计算机软件和专利技术，具体内容详见公司披露的《关于购买知识产权暨关联交易的公告》（公告编号：2022-037）及相关文件。截至本报告期末，实际已支付 1,828.00 万元。

重大关联交易临时报告披露网站相关查询

临时公告名称	临时公告披露日期	临时公告披露网站名称
《关于 2021 年度日常关联交易确认及 2022 年度日常关联交易预计的公告》	2022 年 04 月 28 日	巨潮资讯网《关于 2021 年度日常关联交易确认及 2022 年度日常关联交易预计的公告》（公告编号：2022-029）
《关于购买知识产权暨关联交易的公告》	2022 年 05 月 23 日	巨潮资讯网《关于购买知识产权暨关联交易的公告》（公告编号：2022-037）

十五、重大合同及其履行情况

1、托管、承包、租赁事项情况

(1) 托管情况

适用 不适用

公司报告期不存在托管情况。

(2) 承包情况

适用 不适用

公司报告期不存在承包情况。

(3) 租赁情况

适用 不适用

租赁情况说明

序号	承租方	出租方	物业地址	租赁面积	租赁期限
1	公司	深圳湾科技发展有限公司	深圳市南山区深圳湾科技生态园 10 栋 A 座 29 层 01-02	2214.72 m ²	2022.04.28-2025.04.27
2	雄帝智慧	深圳湾科技发展有限公司	深圳市南山区深圳湾科技生态园 11 栋 A 座 34 层 03、04 号	1421.80m ²	2022.3.22-2025.3.21
3	雄帝智慧	深圳湾科技发展有限公司	深圳市南山区深圳湾科技生态园 10 栋裙楼 2 层 06 号	266.87 m ²	2022.10.27-2025.10.26
4	雄帝智慧	深圳市雄帝科技股份有限公司	深圳市龙岗区雄帝大厦 1 栋 3 层至 7 层、9 层至 10 层		2022.5.1-2023.4.30
5	雄帝信安	长沙矿冶研究院有限责任公司	长沙市麓山南路 966 号“中矿·麓山科创园项目”H2 栋	4337.25 m ²	2022.2.15-2027.2.14
6	公司	辜倩	北京市海淀区知春路甲 48 号 3 号楼 2 单元 9 层 A+D 室	285.67 m ²	2020.4.18-2023.4.17
7	公司	湖北合卓项目管理咨询有限公司	湖北省武汉市江岸区沿江大道时代广场 1 座写字楼 501	127 m ²	2021.3.1-2023.2.28
8	公司	上海砦盛企业管理中心	武汉东湖新技术开发区金融港四路 18 号普天物联网创新开发基地(二期)12 栋/单元 1-5 层 4 号(12A-203 层)	100 m ²	2022.5.9-2023.5.8
9	公司	广州金之宸风置业有限公司	广州市海珠区芳园路 283 号之 16 层 1601 房	280.95 m ²	2022.11.16-2025.11.15
10	包头一卡通	包头稀土高新技术产业开发 区科技创业服务中心	包头市高新区软件园大厦 C205	652.66 m ²	2022.3.8-2023.3.7
11	城硕科技	黄海文	广州市越秀区东风东路 745 号 612、613	283.35m ²	2021.10.1-2022.6.30

为公司带来的损益达到公司报告期利润总额 10%以上的项目

适用 不适用

公司报告期不存在为公司带来的损益达到公司报告期利润总额 10%以上的租赁项目。

2、重大担保

适用 不适用

单位：万元

公司及其子公司对外担保情况（不包括对子公司的担保）										
担保对象名称	担保额度相关公告披露日期	担保额度	实际发生日期	实际担保金额	担保类型	担保物（如有）	反担保情况（如有）	担保期	是否履行完毕	是否为关联方担保
不适用										
公司对子公司的担保情况										
担保对象名称	担保额度相关公告披露日期	担保额度	实际发生日期	实际担保金额	担保类型	担保物（如有）	反担保情况（如有）	担保期	是否履行完毕	是否为关联方担保
深圳市雄帝智慧科技有限公司	2022年04月28日	5,000		0	连带责任保证			2022年1月1日—2024年12月31日	否	是
深圳市雄帝智慧科技有限公司	2022年04月28日	3,000		0	连带责任保证			2022年3月3日—2022年12月29日	是	是
深圳市雄帝智慧科技有限公司	2022年04月28日	5,000	2022年12月31日	1,778.62	连带责任保证			2022年10月31日—2023年8月14日	否	是
报告期内审批对子公司担保额度合计（B1）			15,000	报告期内对子公司担保实际发生额合计（B2）			1,778.62			
报告期末已审批的对子公司担保额度合计（B3）			15,000	报告期末对子公司实际担保余额合计（B4）			1,778.62			
子公司对子公司的担保情况										
担保对象名称	担保额度相关公告披露日期	担保额度	实际发生日期	实际担保金额	担保类型	担保物（如有）	反担保情况（如有）	担保期	是否履行完毕	是否为关联方担保
不适用										
公司担保总额（即前三大项的合计）										
报告期内审批担保额度合计（A1+B1+C1）			15,000	报告期内担保实际发生额合计（A2+B2+C2）			1,778.62			
报告期末已审批的担保额度合计（A3+B3+C3）			15,000	报告期末实际担保余额合计（A4+B4+C4）			1,778.62			
实际担保总额（即 A4+B4+C4）占公司净资产的比例							1.63%			
其中：										
直接或间接为资产负债率超过 70%的被担保对象提供的债务担保							0			

余额 (E)	
上述三项担保金额合计 (D+E+F)	0
对未到期担保合同，报告期内发生担保责任或有证据表明有可能承担连带清偿责任的情况说明（如有）	0
违反规定程序对外提供担保的说明（如有）	0

采用复合方式担保的具体情况说明

不适用

3、委托他人进行现金资产管理情况

(1) 委托理财情况

适用 不适用

报告期内委托理财概况

单位：万元

具体类型	委托理财的资金来源	委托理财发生额	未到期余额	逾期未收回的金额	逾期未收回理财已计提减值金额
银行理财产品	自有资金	38,700	24,000	0	0
银行理财产品	募集资金	19,000	7,000	0	0
合计		57,700	31,000	0	0

单项金额重大或安全性较低、流动性较差的高风险委托理财具体情况

适用 不适用

委托理财出现预期无法收回本金或存在其他可能导致减值的情形

适用 不适用

(2) 委托贷款情况

适用 不适用

公司报告期不存在委托贷款。

4、其他重大合同

适用 不适用

公司报告期不存在其他重大合同。

十六、其他重大事项的说明

适用 不适用

公司报告期不存在需要说明的其他重大事项。

十七、公司子公司重大事项

适用 不适用

公司于 2022 年 7 月 22 日收到惠州市惠城区市场监督管理局出具的《登记通知书》，全资子公司惠州市雄帝科技有限公司完办理完毕工商注销手续，注销完成后，公司合并财务报表范围发生相应变化，该事项公司于 2022 年 7 月 26 在巨潮资讯网披露了《关于全资子公司注销完成的公告》（公告编号：2022-042）。

第七节 股份变动及股东情况

一、股份变动情况

1、股份变动情况

单位：股

	本次变动前		本次变动增减（+，-）					本次变动后	
	数量	比例	发行新股	送股	公积金转股	其他	小计	数量	比例
一、有限售条件股份	49,648,090	36.56%	0	0	0	-4,624,390	-4,624,390	45,023,700	31.55%
1、国家持股	0	0.00%	0	0	0	0	0	0	0.00%
2、国有法人持股	0	0.00%	0	0	0	0	0	0	0.00%
3、其他内资持股	49,648,090	36.56%	0	0	0	-4,624,390	-4,624,390	45,023,700	31.55%
其中：境内法人持股	0	0.00%	0	0	0	0	0	0	0.00%
境内自然人持股	49,648,090	36.56%	0	0	0	-4,624,390	-4,624,390	45,023,700	31.55%
4、外资持股	0	0.00%	0	0	0	0	0	0	0.00%
其中：境外法人持股	0	0.00%	0	0	0	0	0	0	0.00%
境外自然人持股	0	0.00%	0	0	0	0	0	0	0.00%
二、无限售条件股份	86,166,660	63.44%	6,896,551	0	0	4,624,390	11,520,941	97,687,601	68.45%
1、人民币普通股	86,166,660	63.44%	6,896,551	0	0	4,624,390	11,520,941	97,687,601	68.45%
2、境内上市的外资股	0	0.00%	0	0	0	0	0	0	0.00%
3、境外上市的外资股	0	0.00%	0	0	0	0	0	0	0.00%
4、其	0	0.00%	0	0	0	0	0	0	0.00%

他									
三、股份总数	135,814,750	100.00%	6,896,551	0	0	0	6,896,551	142,711,301	100.00%

股份变动的的原因

适用 不适用

公司向 4 名特定对象发行股票，共新增股份 6,896,551 股，2022 年 3 月 25 日在中国证券登记结算有限责任公司深圳分公司办理完成新增股份的登记托管手续，2022 年 4 月 1 日在深圳证券交易所创业板上市，本次发行完成后公司总股本由 135,814,750 股变更为 142,711,301 股。2022 年 10 月 10 日，本次向特定对象发行的股份解除限售，上市流通日为 2022 年 10 月 10 日。

股份变动的批准情况

适用 不适用

1、公司内部决策程序

(1) 董事会审议程序

2020 年 7 月 10 日，发行人召开第四届董事会第十三次会议，审议通过了《关于公司向特定对象发行股票方案的议案》及与本次发行相关的议案。

2020 年 12 月 18 日，发行人召开第四届董事会第十八次会议，审议通过了《关于调整公司向特定对象发行股票方案的议案》及与本次发行相关的议案。

2021 年 8 月 4 日，发行人召开第四届董事会第二十二次会议，审议通过了《关于延长向特定对象发行股票股东大会决议有效期的议案》及与本次发行相关的议案。

(2) 股东大会审议程序

2020 年 8 月 26 日，发行人召开 2020 年第一次临时股东大会，审议通过了《关于公司向特定对象发行股票方案的议案》及与本次发行相关的议案。

2021 年 8 月 20 日，发行人召开 2021 年第二次临时股东大会，审议通过了《关于延长向特定对象发行股票股东大会决议有效期的议案》及与本次发行相关的议案。

2、监管部门核准过程

2021 年 2 月 3 日，发行人收到深交所上市审核中心出具的《关于深圳市雄帝科技股份有限公司申请向特定对象发行股票的审核中心意见告知函》，深交所发行上市审核机构对公司向特定对象发行股票的申请文件进行了审核，认为公司符合发行条件、上市条件和信息披露要求。

2021 年 4 月 16 日，本次发行获得中国证监会下发的《关于同意深圳市雄帝科技股份有限公司向特定对象发行股份注册的批复》（证监许可[2021]1346 号），同意公司向特定对象发行股票的注册申请，批文签发日为 2021 年 4 月 16 日，批文的有效期限截止至 2022 年 4 月 15 日。

股份变动的过户情况

适用 不适用

公司向 4 名特定对象发行股票，共新增股份 6,896,551 股，2022 年 3 月 25 日在中国证券登记结算有限责任公司深圳分公司办理完成新增股份的登记托管手续，2022 年 4 月 1 日在深圳证券交易所创业板上市，本次发行完成后公司总股本由 135,814,750 股变更为 142,711,301 股。

股份变动对最近一年和最近一期基本每股收益和稀释每股收益、归属于公司普通股股东的每股净资产等财务指标的影响

适用 不适用

按公司新股本 142,711,301 股重新计算后，2021 年度基本每股收益为 0.0764 元，稀释每股收益为 0.0764 元，归属于公司普通股股东的每股净资产为 7.38 元；2022 年基本每股收益为 0.2568 元，稀释每股收益为 0.2568 元，归属于公司普通股股东的每股净资产为 7.63 元。

公司认为必要或证券监管机构要求披露的其他内容

适用 不适用

2、限售股份变动情况

适用 不适用

单位：股

股东名称	期初限售股数	本期增加限售股数	本期解除限售股数	期末限售股数	限售原因	解除限售日期
高晶	38,266,875	0	0	38,266,875	高管锁定股	任董监高期间，每年可解锁其持有公司股份总数的 25%，直至锁定期截止
郑嵩	6,366,450	0	0	6,366,450	高管锁定股	任董监高期间，每年可解锁其持有公司股份总数的 25%，直至锁定期截止
贾力强	2,978,965	0	2,978,965	0	高管锁定股	2022 年 5 月 15 日
杨大炜	1,614,800	0	1,614,800	0	高管锁定股	2022 年 5 月 15 日
谢向宇	156,250	0	15,625	140,625	高管锁定股	任董监高期间，每年可解锁其持有公司股份总数的 25%，直至锁定期截止
薛峰	147,875	10,000	0	157,875	高管锁定股	任董监高期间，每年可解锁其持有公司股份总数的 25%，直至锁定期截止
陈先彪	95,000	0	12,500	82,500	高管锁定股	任董监高期间，每年可解锁其持有公司股份总数的 25%，直至锁定期截止
戈文龙	18,750	0	18,750	0	高管锁定股	2022 年 5 月 15 日
阎芬奇	3,125	6,250	0	9,375	高管锁定股	任董监高期间，每年可解锁其持有公司股份总数的 25%，直至锁定期截止
合计	49,648,090	16,250	4,640,640	45,023,700	--	--

二、证券发行与上市情况

1、报告期内证券发行（不含优先股）情况

适用 不适用

股票及其衍生证券名称	发行日期	发行价格（或利率）	发行数量	上市日期	获准上市交易数量	交易终止日期	披露索引	披露日期
股票类								
向特定对象发行股票	2022 年 03 月 25 日	29 元/股	6,896,551	2022 年 04 月 01 日	6,896,551		巨潮资讯网披露的《向特定对象发行股票新增股份变动情况暨上市公	2022 年 03 月 30 日

								告书》	
可转换公司债券、分离交易的可转换公司债券、公司债类									
不适用									
其他衍生证券类									
不适用									

报告期内证券发行（不含优先股）情况的说明

公司向 4 名特定对象发行股票，共新增股份 6,896,551 股，2022 年 3 月 25 日在中国证券登记结算有限责任公司深圳分公司办理完成新增股份的登记托管手续，2022 年 4 月 1 日在深圳证券交易所创业板上市，本次发行完成后公司总股本由 135,814,750 股变更为 142,711,301 股。

2、公司股份总数及股东结构的变动、公司资产和负债结构的变动情况说明

适用 不适用

公司向 4 名特定对象发行股票，共新增股份 6,896,551 股，2022 年 3 月 25 日在中国证券登记结算有限责任公司深圳分公司办理完成新增股份的登记托管手续，2022 年 4 月 1 日在深圳证券交易所创业板上市，本次发行完成后公司总股本由 135,814,750 股变更为 142,711,301 股。

3、现存的内部职工股情况

适用 不适用

三、股东和实际控制人情况

1、公司股东数量及持股情况

单位：股

报告期末普通股股东总数	23,174	年度报告披露日前上一月末普通股股东总数	21,991	报告期末表决权恢复的优先股股东总数（如有）（参见注 9）	0	年度报告披露日前上一月末表决权恢复的优先股股东总数（如有）（参见注 9）	0	持有特别表决权股份的股东总数（如有）	0
持股 5%以上的股东或前 10 名股东持股情况									
股东名称	股东性质	持股比例	报告期末持股数量	报告期内增减变动情况	持有有限售条件的股份数量	持有无限售条件的股份数量	质押、标记或冻结情况		
							股份状态	数量	
高晶	境内自然人	33.91%	48,387,353	-2,635,147	38,266,875	10,120,478	质押	9,000,000	
郑嵩	境内自然人	5.70%	8,130,800	-357,800	6,366,450	1,764,350			
贾力强	境内自然人	2.78%	3,971,953	0	0	3,971,953	质押	3,970,000	
谢建龙	境内自然人	1.00%	1,420,984	-1,383,100	0	1,420,984			
章林娣	境内自然人	0.91%	1,299,050	1,299,050	0	1,299,050			
杨大炜	境内自然人	0.73%	1,039,800	-575,000	0	1,039,800			

广发证券股份有限公司一博道成长智航股票型证券投资基金	其他	0.52%	748,200	748,200	0	748,200		
潘丰党	境内自然人	0.42%	593,700	593,700	0	593,700		
陈云斌	境内自然人	0.38%	538,798	532,598	0	538,798		
中国国际金融股份有限公司	国有法人	0.36%	510,900	510,900	0	510,900		
战略投资者或一般法人因配售新股成为前 10 名股东的情况（如有）（参见注 4）				不适用				
上述股东关联关系或一致行动的说明				上述股东中高晶和郑嵩是母子关系，是一致行动人，为公司实际控制人。				
上述股东涉及委托/受托表决权、放弃表决权情况的说明				不适用				
前 10 名股东中存在回购专户的特别说明（如有）（参见注 10）				不适用				
前 10 名无限售条件股东持股情况								
股东名称	报告期末持有无限售条件股份数量	股份种类						
		股份种类	数量					
高晶	10,120,478	人民币普通股	10,120,478					
贾力强	3,971,953	人民币普通股	3,971,953					
郑嵩	1,764,350	人民币普通股	1,764,350					
谢建龙	1,420,984	人民币普通股	1,420,984					
章林娣	1,299,050	人民币普通股	1,299,050					
杨大炜	1,039,800	人民币普通股	1,039,800					
广发证券股份有限公司一博道成长智航股票型证券投资基金	748,200	人民币普通股	748,200					
潘丰党	593,700	人民币普通股	593,700					
陈云斌	538,798	人民币普通股	538,798					
中国国际金融股份有限公司	510,900	人民币普通股	510,900					
前 10 名无限售流通股股东之间，以及前 10 名无限售流通股股东和前 10 名股东之间关联关系或一致行动的说明		上述股东中高晶和郑嵩是母子关系，为公司实际控制人；除此之外公司未知上述 10 名无限售流通股股东之间，以及无限售流通股股东与前 10 名股东之间是否存在关联关系，也未知是否属于一致行动人。						
参与融资融券业务股东情况说明（如有）（参见注 5）		不适用						

公司是否具有表决权差异安排

适用 不适用

公司前 10 名普通股股东、前 10 名无限售条件普通股股东在报告期内是否进行约定购回交易

是 否

公司前 10 名普通股股东、前 10 名无限售条件普通股股东在报告期内未进行约定购回交易。

2、公司控股股东情况

控股股东性质：自然人控股

控股股东类型：自然人

控股股东姓名	国籍	是否取得其他国家或地区居留权
高晶	中国	否
主要职业及职务	公司董事长	
报告期内控股和参股的其他境内外上市公司的股权情况	无	

控股股东报告期内变更

适用 不适用

公司报告期控股股东未发生变更。

3、公司实际控制人及其一致行动人

实际控制人性质：境内自然人

实际控制人类型：自然人

实际控制人姓名	与实际控制人关系	国籍	是否取得其他国家或地区居留权
高晶	本人	中国	否
郑嵩	一致行动（含协议、亲属、同一控制）	中国	否
主要职业及职务	高晶任公司董事长；郑嵩任公司董事、总经理		
过去 10 年曾控股的境内外上市公司情况	无		

实际控制人报告期内变更

适用 不适用

公司报告期实际控制人未发生变更。

公司与实际控制人之间的产权及控制关系的方框图

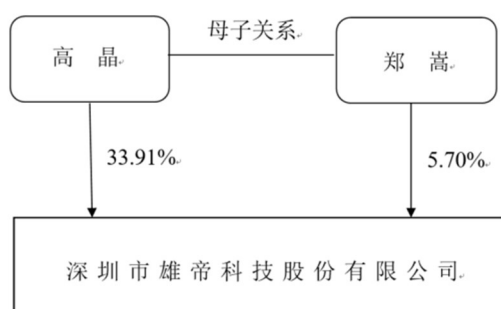

实际控制人通过信托或其他资产管理方式控制公司

适用 不适用

4、公司控股股东或第一大股东及其一致行动人累计质押股份数量占其所持公司股份数量比例达到 80%

适用 不适用

5、其他持股在 10%以上的法人股东

适用 不适用

6、控股股东、实际控制人、重组方及其他承诺主体股份限制减持情况

适用 不适用

四、股份回购在报告期的具体实施情况

股份回购的实施进展情况

适用 不适用

采用集中竞价交易方式减持回购股份的实施进展情况

适用 不适用

第八节 优先股相关情况

适用 不适用

报告期公司不存在优先股。

第九节 债券相关情况

适用 不适用

第十节 财务报告

一、审计报告

审计意见类型	标准的无保留意见
审计报告签署日期	2023 年 04 月 24 日
审计机构名称	天健会计师事务所(特殊普通合伙)
审计报告文号	天健审〔2023〕3-209 号
注册会计师姓名	孙慧敏、丁昌瀚

审计报告正文

深圳市雄帝科技股份有限公司全体股东：

一、审计意见

我们审计了深圳市雄帝科技股份有限公司（以下简称雄帝科技公司）财务报表，包括 2022 年 12 月 31 日的合并及母公司资产负债表，2022 年度的合并及母公司利润表、合并及母公司现金流量表、合并及母公司所有者权益变动表，以及相关财务报表附注。

我们认为，后附的财务报表在所有重大方面按照企业会计准则的规定编制，公允反映了雄帝科技公司 2022 年 12 月 31 日的合并及母公司财务状况，以及 2022 年度的合并及母公司经营成果和现金流量。

二、形成审计意见的基础

我们按照中国注册会计师审计准则的规定执行了审计工作。审计报告的“注册会计师对财务报表审计的责任”部分进一步阐述了我们在这些准则下的责任。按照中国注册会计师职业道德守则，我们独立于雄帝科技公司，并履行了职业道德方面的其他责任。我们相信，我们获取的审计证据是充分、适当的，为发表审计意见提供了基础。

三、关键审计事项

关键审计事项是我们根据职业判断，认为对本期财务报表审计最为重要的事项。这些事项的应对以对财务报表整体进行审计并形成审计意见为背景，我们不对这些事项单独发表意见。

（一）收入确认

1. 事项描述

相关信息披露详见财务报表附注三(二十二)、附注五(二)1 及附注十二(一)所述。

雄帝科技公司的营业收入主要来自于身份识别与智慧政务业务、智慧交通业务等。2022 年度，雄帝科技公司营业收入金额为人民币 617,414,736.27 元，较 2021 年营业收入 472,998,867.89 元上升 30.53%。

由于营业收入是雄帝科技公司关键业绩指标之一，可能存在雄帝科技公司管理层（以下简称管理层）通过不恰当的收入确认以达到特定目标或预期的固有风险。因此，我们将收入确认确定为关键审计事项。

2. 审计应对

针对收入确认，我们实施的审计程序主要包括：

(1) 了解与收入确认相关的关键内部控制，评价这些控制的设计，确定其是否得到执行，并测试相关内部控制的运行有效性；

(2) 检查销售合同，了解主要合同条款或条件，评价收入确认方法是否适当；

(3) 对营业收入及毛利率按月度、产品、客户等实施实质性分析程序，识别是否存在重大或异常波动，并查明波动原因；

(4) 对于内销收入，以抽样方式检查与收入确认相关的支持性文件，包括销售合同、发货单、客户确认的验收报告等；对于出口收入，获取电子口岸信息并与账面记录核对，并以抽样方式检查销售合同、出口报关单、货运提单、销售发票、客户确认的验收报告等支持性文件；

(5) 结合应收账款函证，以抽样方式向主要客户函证本期销售额；

(6) 以抽样方式对资产负债表日前后确认的营业收入核对至发货单、客户验收报告、货运提单等支持性文件，评价营业收入是否在恰当期间确认；

(7) 检查与营业收入相关的信息是否已在财务报表中作出恰当列报。

(二) 存货可变现净值

1. 事项描述

相关信息披露详见财务报表附注三（十一）及附注五（一）9。

截至 2022 年 12 月 31 日，雄帝科技公司财务存货账面余额为人民币 210,279,386.01 元，计提存货跌价准备 19,158,625.50 元，账面价值为人民币 191,120,760.51 元。

资产负债表日，存货采用成本与可变现净值孰低计量，按照单个存货成本高于可变现净值的差额计提存货跌价准备。管理层在考虑持有存货目的的基础上，根据历史售价、实际售价、合同约定售价、相同或类似产品的市场售价、未来市场趋势等确定估计售价，并按照估计售价减去至完工时估计将要发生的成本、估计的销售费用和相关税费后的金额确定存货的可变现净值。

由于存货金额重大，且确定存货可变现净值涉及重大管理层判断，我们将存货可变现净值确定为关键审计事项。

2. 审计应对

针对存货可变现净值，我们实施的审计程序主要包括：

(1) 了解与存货可变现净值相关的关键内部控制，评价这些控制的设计，确定其是否得到执行，并测试相关内部控制的运行有效性；

(2) 复核管理层以前年度对存货可变现净值的预测和实际经营结果，评价管理层过往预测的准确性；

(3) 以抽样方式复核管理层对存货估计售价的预测，将估计售价与历史数据、期后情况、市场信息等进行比较；

(4) 评价管理层对存货至完工时将要发生的成本、销售费用和相关税费估计的合理性；

(5) 测试管理层对存货可变现净值的计算是否准确；

(6) 结合存货监盘，检查期末存货中是否存在库龄较长、型号陈旧、技术或市场需求变化等情形，评价管理层是否已合理估计可变现净值；

(7) 检查与存货可变现净值相关的信息是否已在财务报表中作出恰当列报。

四、其他信息

管理层对其他信息负责。其他信息包括年度报告中涵盖的信息，但不包括财务报表和我们的审计报告。

我们对财务报表发表的审计意见不涵盖其他信息，我们也不对其他信息发表任何形式的鉴证结论。

结合我们对财务报表的审计，我们的责任是阅读其他信息，在此过程中，考虑其他信息是否与财务报表或我们在审计过程中了解到的情况存在重大不一致或者似乎存在重大错报。

基于我们已执行的工作，如果我们确定其他信息存在重大错报，我们应当报告该事实。在这方面，我们无任何事项需要报告。

五、管理层和治理层对财务报表的责任

管理层负责按照企业会计准则的规定编制财务报表，使其实现公允反映，并设计、执行和维护必要的内部控制，以使财务报表不存在由于舞弊或错误导致的重大错报。

在编制财务报表时，管理层负责评估雄帝科技公司的持续经营能力，披露与持续经营相关的事项（如适用），并运用持续经营假设，除非计划进行清算、终止运营或别无其他现实的选择。

雄帝科技公司治理层（以下简称治理层）负责监督雄帝科技公司的财务报告过程。

六、注册会计师对财务报表审计的责任

我们的目标是对财务报表整体是否不存在由于舞弊或错误导致的重大错报获取合理保证，并出具包含审计意见的审计报告。合理保证是高水平的保证，但并不能保证按照审计准则执行的审计在某一重大错报存在时总能发现。错报可能由于舞弊或错误导致，如果合理预期错报单独或汇总起来可能影响财务报表使用者依据财务报表作出的经济决策，则通常认为错报是重大的。

在按照审计准则执行审计工作的过程中，我们运用职业判断，并保持职业怀疑。同时，我们也执行以下工作：

(一) 识别和评估由于舞弊或错误导致的财务报表重大错报风险，设计和实施审计程序以应对这些风险，并获取充分、适当的审计证据，作为发表审计意见的基础。由于舞弊可能涉及串通、伪造、故意遗漏、虚假陈述或凌驾于内部控制之上，未能发现由于舞弊导致的重大错报的风险高于未能发现由于错误导致的重大错报的风险。

(二) 了解与审计相关的内部控制，以设计恰当的审计程序，但目的并非对内部控制的有效性发表意见。

(三) 评价管理层选用会计政策的恰当性和作出会计估计及相关披露的合理性。

(四) 对管理层使用持续经营假设的恰当性得出结论。同时，根据获取的审计证据，就可能对雄帝科技公司持续经营能力产生重大疑虑的事项或情况是否存在重大不确定性得出结论。如果我们得出结论认为存在重大不确定性，审计准则要求我们在审计报告中提请报表使用者注意财务报表中的相关披露；如果披露不充分，我们应当发表非无保留意见。我们的结论基于截至审计报告日可获得的信息。然而，未来的事项或情况可能导致雄帝科技公司不能持续经营。

(五) 评价财务报表的总体列报、结构和内容，并评价财务报表是否公允反映相关交易和事项。

(六) 就雄帝科技公司中实体或业务活动的财务信息获取充分、适当的审计证据，以对财务报表发表审计意见。我们负责指导、监督和执行集团审计，并对审计意见承担全部责任。

我们与治理层就计划的审计范围、时间安排和重大审计发现等事项进行沟通，包括沟通我们在审计中识别出的值得关注的内部控制缺陷。

我们还就已遵守与独立性相关的职业道德要求向治理层提供声明，并与治理层沟通可能被合理认为影响我们独立性的所有关系和其他事项，以及相关的防范措施（如适用）。

从与治理层沟通过的事项中，我们确定哪些事项对本期财务报表审计最为重要，因而构成关键审计事项。我们在审计报告中描述这些事项，除非法律法规禁止公开披露这些事项，或在极少数情形下，如果合理预期在审计报告中沟通某事项造成的负面后果超过在公众利益方面产生的益处，我们确定不应在审计报告中沟通该事项。

天健会计师事务所（特殊普通合伙） 中国注册会计师：
（项目合伙人）

中国·杭州 中国注册会计师：

二〇二三年四月二十四日

二、财务报表

财务附注中报表的单位为：元

1、合并资产负债表

编制单位：深圳市雄帝科技股份有限公司

2022 年 12 月 31 日

单位：元

项目	2022 年 12 月 31 日	2022 年 1 月 1 日
流动资产：		
货币资金	351,327,531.68	370,816,840.92
结算备付金		

拆出资金		
交易性金融资产	310,000,000.00	
衍生金融资产		2,746,067.87
应收票据	5,556,397.80	13,771,842.60
应收账款	173,431,923.82	243,166,973.98
应收款项融资	12,322,095.00	5,001,020.34
预付款项	28,084,925.88	30,566,269.34
应收保费		
应收分保账款		
应收分保合同准备金		
其他应收款	18,083,653.56	11,239,549.99
其中：应收利息		
应收股利		
买入返售金融资产		
存货	191,120,760.51	151,619,914.67
合同资产	12,870,285.78	20,800,141.41
持有待售资产		
一年内到期的非流动资产		
其他流动资产	13,445,662.51	5,800,151.96
流动资产合计	1,116,243,236.54	855,528,773.08
非流动资产：		
发放贷款和垫款		
债权投资		
其他债权投资		
长期应收款		
长期股权投资	4,427,807.28	29,662,985.21
其他权益工具投资		
其他非流动金融资产		
投资性房地产		
固定资产	135,599,193.29	127,794,918.96
在建工程	2,122,788.00	2,122,788.00
生产性生物资产		
油气资产		
使用权资产	23,947,778.00	7,496,216.46
无形资产	18,910,618.06	19,389,232.90
开发支出		
商誉		
长期待摊费用	2,935,574.81	339,924.38
递延所得税资产	9,893,244.50	8,308,066.80
其他非流动资产	49,360,924.87	491,205.07
非流动资产合计	247,197,928.81	195,605,337.78
资产总计	1,363,441,165.35	1,051,134,110.86

流动负债：		
短期借款		
向中央银行借款		
拆入资金		
交易性金融负债		
衍生金融负债		
应付票据	17,786,184.87	15,428,099.07
应付账款	89,287,119.79	55,987,547.89
预收款项		
合同负债	57,206,250.02	30,052,639.47
卖出回购金融资产款		
吸收存款及同业存放		
代理买卖证券款		
代理承销证券款		
应付职工薪酬	35,050,617.21	24,505,713.47
应交税费	2,932,687.42	1,104,503.62
其他应付款	29,519,038.40	47,530,006.32
其中：应付利息		
应付股利		
应付手续费及佣金		
应付分保账款		
持有待售负债		
一年内到期的非流动负债	8,203,190.16	3,719,119.08
其他流动负债	6,839,896.84	3,905,207.39
流动负债合计	246,824,984.71	182,232,836.31
非流动负债：		
保险合同准备金		
长期借款		
应付债券		
其中：优先股		
永续债		
租赁负债	17,760,469.47	4,277,115.76
长期应付款		
长期应付职工薪酬		
预计负债		
递延收益	9,654,334.01	6,497,731.03
递延所得税负债		411,910.18
其他非流动负债		
非流动负债合计	27,414,803.48	11,186,756.97
负债合计	274,239,788.19	193,419,593.28
所有者权益：		
股本	142,711,301.00	135,814,750.00
其他权益工具		

其中：优先股		
永续债		
资本公积	399,709,113.93	211,508,168.95
减：库存股		
其他综合收益	49,402.63	62,247.91
专项储备		
盈余公积	69,786,244.78	62,482,776.38
一般风险准备		
未分配利润	476,945,314.82	447,602,112.24
归属于母公司所有者权益合计	1,089,201,377.16	857,470,055.48
少数股东权益		244,462.10
所有者权益合计	1,089,201,377.16	857,714,517.58
负债和所有者权益总计	1,363,441,165.35	1,051,134,110.86

法定代表人：高晶 主管会计工作负责人：郭永洪 会计机构负责人：胡琴珠

2、母公司资产负债表

单位：元

项目	2022年12月31日	2022年1月1日
流动资产：		
货币资金	293,586,746.90	307,357,322.06
交易性金融资产	310,000,000.00	
衍生金融资产		2,746,067.87
应收票据	5,556,397.80	13,771,842.60
应收账款	235,887,048.59	286,072,353.61
应收款项融资	12,322,095.00	5,001,020.34
预付款项	26,113,958.09	28,634,954.02
其他应收款	16,418,997.78	10,429,685.39
其中：应收利息		
应收股利		
存货	83,823,558.19	38,426,923.07
合同资产	12,870,285.78	20,800,141.41
持有待售资产		
一年内到期的非流动资产		
其他流动资产	13,111,743.31	5,795,005.29
流动资产合计	1,009,690,831.44	719,035,315.66
非流动资产：		
债权投资		
其他债权投资		
长期应收款		
长期股权投资	157,600,725.45	164,658,435.21
其他权益工具投资		
其他非流动金融资产		
投资性房地产		
固定资产	128,864,259.06	121,854,916.12
在建工程	2,122,788.00	2,122,788.00

生产性生物资产		
油气资产		
使用权资产	9,723,929.16	7,496,216.46
无形资产	18,688,597.86	19,172,215.62
开发支出		
商誉		
长期待摊费用		339,924.38
递延所得税资产	9,119,246.68	8,003,327.48
其他非流动资产	49,115,884.87	434,225.07
非流动资产合计	375,235,431.08	324,082,048.34
资产总计	1,384,926,262.52	1,043,117,364.00
流动负债：		
短期借款		
交易性金融负债		
衍生金融负债		
应付票据		
应付账款	135,337,199.70	86,723,119.88
预收款项		
合同负债	56,749,999.17	30,040,056.85
应付职工薪酬	22,909,797.45	19,030,930.23
应交税费	1,028,045.47	485,740.45
其他应付款	6,762,870.30	20,572,127.36
其中：应付利息		
应付股利		
持有待售负债		
一年内到期的非流动负债	3,920,874.89	3,719,119.08
其他流动负债	6,781,534.86	3,905,207.39
流动负债合计	233,490,321.84	164,476,301.24
非流动负债：		
长期借款		
应付债券		
其中：优先股		
永续债		
租赁负债	6,201,030.80	4,277,115.76
长期应付款		
长期应付职工薪酬		
预计负债		
递延收益	9,654,334.01	6,497,731.03
递延所得税负债		411,910.18
其他非流动负债		
非流动负债合计	15,855,364.81	11,186,756.97
负债合计	249,345,686.65	175,663,058.21
所有者权益：		

股本	142,711,301.00	135,814,750.00
其他权益工具		
其中：优先股		
永续债		
资本公积	399,703,203.99	211,508,168.95
减：库存股		
其他综合收益		
专项储备		
盈余公积	69,786,244.78	62,482,776.38
未分配利润	523,379,826.10	457,648,610.46
所有者权益合计	1,135,580,575.87	867,454,305.79
负债和所有者权益总计	1,384,926,262.52	1,043,117,364.00

3、合并利润表

单位：元

项目	2022 年度	2021 年度
一、营业总收入	617,414,736.27	472,998,867.89
其中：营业收入	617,414,736.27	472,998,867.89
利息收入		
已赚保费		
手续费及佣金收入		
二、营业总成本	588,721,382.30	464,362,988.12
其中：营业成本	366,250,589.93	253,734,766.18
利息支出		
手续费及佣金支出		
退保金		
赔付支出净额		
提取保险责任合同准备金净额		
保单红利支出		
分保费用		
税金及附加	2,243,127.71	2,593,490.01
销售费用	74,358,333.08	64,972,823.61
管理费用	58,802,551.75	55,025,514.52
研发费用	96,780,280.20	86,230,857.73
财务费用	-9,713,500.37	1,805,536.07
其中：利息费用	1,175,979.60	599,286.24
利息收入	3,441,613.65	3,646,906.18
加：其他收益	15,408,496.05	18,130,686.83
投资收益（损失以“-”号填列）	3,499,842.71	-4,099,819.20
其中：对联营企业和合营企业的投资收益	-1,228,571.44	-4,589,974.53
以摊余成本计量的金融资产终止确认收益		
汇兑收益（损失以“-”号填		

列)		
净敞口套期收益（损失以“—”号填列）		
公允价值变动收益（损失以“—”号填列）		2,746,067.87
信用减值损失（损失以“—”号填列）	-5,924,958.75	-14,450,618.20
资产减值损失（损失以“—”号填列）	-7,432,999.48	-1,333,058.47
资产处置收益（损失以“—”号填列）	262,518.12	
三、营业利润（亏损以“—”号填列）	34,506,252.62	9,629,138.60
加：营业外收入	49,876.40	47,322.94
减：营业外支出	125,823.45	39,678.92
四、利润总额（亏损总额以“—”号填列）	34,430,305.57	9,636,782.62
减：所得税费用	-1,955,281.42	-507,831.30
五、净利润（净亏损以“—”号填列）	36,385,586.99	10,144,613.92
（一）按经营持续性分类		
1. 持续经营净利润（净亏损以“—”号填列）	36,385,586.99	10,144,613.92
2. 终止经营净利润（净亏损以“—”号填列）		
（二）按所有权归属分类		
1. 归属于母公司股东的净利润	36,646,670.98	10,902,214.58
2. 少数股东损益	-261,083.99	-757,600.66
六、其他综合收益的税后净额	-12,845.28	7,097.30
归属母公司所有者的其他综合收益的税后净额	-12,845.28	7,097.30
（一）不能重分类进损益的其他综合收益		
1. 重新计量设定受益计划变动额		
2. 权益法下不能转损益的其他综合收益		
3. 其他权益工具投资公允价值变动		
4. 企业自身信用风险公允价值变动		
5. 其他		
（二）将重分类进损益的其他综合收益	-12,845.28	7,097.30
1. 权益法下可转损益的其他综合收益		
2. 其他债权投资公允价值变动		
3. 金融资产重分类计入其他综合收益的金额		
4. 其他债权投资信用减值准备		
5. 现金流量套期储备		
6. 外币财务报表折算差额	-12,845.28	7,097.30
7. 其他		

归属于少数股东的其他综合收益的税后净额		
七、综合收益总额	36,372,741.71	10,151,711.22
归属于母公司所有者的综合收益总额	36,633,825.70	10,909,311.88
归属于少数股东的综合收益总额	-261,083.99	-757,600.66
八、每股收益		
（一）基本每股收益	0.26	0.08
（二）稀释每股收益	0.26	0.08

本期发生同一控制下企业合并的，被合并方在合并前实现的净利润为：元，上期被合并方实现的净利润为：元。

法定代表人：高晶 主管会计工作负责人：郭永洪 会计机构负责人：胡琴珠

4、母公司利润表

单位：元

项目	2022 年度	2021 年度
一、营业收入	632,414,797.64	495,364,587.36
减：营业成本	394,527,587.43	309,196,583.79
税金及附加	2,236,145.97	2,557,461.86
销售费用	74,486,685.31	65,566,893.72
管理费用	44,656,727.51	43,183,451.34
研发费用	65,844,867.99	67,902,381.74
财务费用	-9,875,537.83	2,208,658.47
其中：利息费用	461,832.66	563,548.74
利息收入	2,812,731.59	2,909,463.89
加：其他收益	14,966,383.64	18,103,992.65
投资收益（损失以“-”号填列）	3,300,481.93	-1,583,316.04
其中：对联营企业和合营企业的投资收益	-1,228,571.44	-5,077,848.65
以摊余成本计量的金融资产终止确认收益（损失以“-”号填列）		
净敞口套期收益（损失以“-”号填列）		
公允价值变动收益（损失以“-”号填列）		2,746,067.87
信用减值损失（损失以“-”号填列）	-5,990,729.71	-14,355,293.78
资产减值损失（损失以“-”号填列）	-1,526,297.46	513,884.07
资产处置收益（损失以“-”号填列）	262,518.12	
二、营业利润（亏损以“-”号填列）	71,550,677.78	10,174,491.21
加：营业外收入		46,952.94
减：营业外支出	13,050.62	39,443.48
三、利润总额（亏损总额以“-”号	71,537,627.16	10,182,000.67

填列)		
减：所得税费用	-1,497,056.88	-779,558.70
四、净利润（净亏损以“－”号填列）	73,034,684.04	10,961,559.37
（一）持续经营净利润（净亏损以“－”号填列）	73,034,684.04	10,961,559.37
（二）终止经营净利润（净亏损以“－”号填列）		
五、其他综合收益的税后净额		
（一）不能重分类进损益的其他综合收益		
1. 重新计量设定受益计划变动额		
2. 权益法下不能转损益的其他综合收益		
3. 其他权益工具投资公允价值变动		
4. 企业自身信用风险公允价值变动		
5. 其他		
（二）将重分类进损益的其他综合收益		
1. 权益法下可转损益的其他综合收益		
2. 其他债权投资公允价值变动		
3. 金融资产重分类计入其他综合收益的金额		
4. 其他债权投资信用减值准备		
5. 现金流量套期储备		
6. 外币财务报表折算差额		
7. 其他		
六、综合收益总额	73,034,684.04	10,961,559.37
七、每股收益：		
（一）基本每股收益		
（二）稀释每股收益		

5、合并现金流量表

单位：元

项目	2022 年度	2021 年度
一、经营活动产生的现金流量：		
销售商品、提供劳务收到的现金	741,163,955.69	480,319,086.09
客户存款和同业存放款项净增加额		
向中央银行借款净增加额		
向其他金融机构拆入资金净增加额		
收到原保险合同保费取得的现金		
收到再保业务现金净额		
保户储金及投资款净增加额		
收取利息、手续费及佣金的现金		
拆入资金净增加额		
回购业务资金净增加额		
代理买卖证券收到的现金净额		
收到的税费返还	34,989,514.60	15,958,395.67

收到其他与经营活动有关的现金	16,673,499.70	12,952,901.00
经营活动现金流入小计	792,826,969.99	509,230,382.76
购买商品、接受劳务支付的现金	396,900,470.61	283,450,270.34
客户贷款及垫款净增加额		
存放中央银行和同业款项净增加额		
支付原保险合同赔付款项的现金		
拆出资金净增加额		
支付利息、手续费及佣金的现金		
支付保单红利的现金		
支付给职工以及为职工支付的现金	160,098,364.32	158,319,453.85
支付的各项税费	13,976,561.25	17,703,121.61
支付其他与经营活动有关的现金	104,667,317.36	87,307,205.40
经营活动现金流出小计	675,642,713.54	546,780,051.20
经营活动产生的现金流量净额	117,184,256.45	-37,549,668.44
二、投资活动产生的现金流量：		
收回投资收到的现金	26,775,405.57	
取得投资收益收到的现金	2,366,186.05	205,409.72
处置固定资产、无形资产和其他长期资产收回的现金净额		
处置子公司及其他营业单位收到的现金净额		
收到其他与投资活动有关的现金	267,000,000.00	42,010,000.00
投资活动现金流入小计	296,141,591.62	42,215,409.72
购建固定资产、无形资产和其他长期资产支付的现金	32,346,692.40	3,241,266.95
投资支付的现金	37,468.17	
质押贷款净增加额		
取得子公司及其他营业单位支付的现金净额		
支付其他与投资活动有关的现金	607,000,000.00	41,024,791.07
投资活动现金流出小计	639,384,160.57	44,266,058.02
投资活动产生的现金流量净额	-343,242,568.95	-2,050,648.30
三、筹资活动产生的现金流量：		
吸收投资收到的现金	197,701,488.44	300,000.00
其中：子公司吸收少数股东投资收到的现金	60,000.00	
取得借款收到的现金		
收到其他与筹资活动有关的现金		
筹资活动现金流入小计	197,701,488.44	300,000.00
偿还债务支付的现金		
分配股利、利润或偿付利息支付的现金		279,594.96
其中：子公司支付给少数股东的股利、利润		
支付其他与筹资活动有关的现金	8,706,716.09	14,604,991.37
筹资活动现金流出小计	8,706,716.09	14,884,586.33
筹资活动产生的现金流量净额	188,994,772.35	-14,584,586.33
四、汇率变动对现金及现金等价物的影响	10,716,289.46	-5,979,693.66
五、现金及现金等价物净增加额	-26,347,250.69	-60,164,596.73
加：期初现金及现金等价物余额	335,401,997.49	395,566,594.22
六、期末现金及现金等价物余额	309,054,746.80	335,401,997.49

6、母公司现金流量表

单位：元

项目	2022 年度	2021 年度
一、经营活动产生的现金流量：		
销售商品、提供劳务收到的现金	738,000,442.79	480,271,429.01
收到的税费返还	33,982,916.96	15,409,837.95
收到其他与经营活动有关的现金	15,589,207.53	12,251,004.86
经营活动现金流入小计	787,572,567.28	507,932,271.82
购买商品、接受劳务支付的现金	443,296,642.75	341,625,881.60
支付给职工以及为职工支付的现金	103,108,434.53	113,819,706.21
支付的各项税费	10,343,109.33	17,308,113.50
支付其他与经营活动有关的现金	103,680,240.03	49,413,756.65
经营活动现金流出小计	660,428,426.64	522,167,457.96
经营活动产生的现金流量净额	127,144,140.64	-14,235,186.14
二、投资活动产生的现金流量：		
收回投资收到的现金	36,775,405.57	2,610,000.00
取得投资收益收到的现金	2,117,274.94	357,993.00
处置固定资产、无形资产和其他长期资产收回的现金净额		
处置子公司及其他营业单位收到的现金净额	35,461.03	8,589,348.59
收到其他与投资活动有关的现金	220,000,000.00	
投资活动现金流入小计	258,928,141.54	11,557,341.59
购建固定资产、无形资产和其他长期资产支付的现金	25,083,734.63	1,786,809.88
投资支付的现金	28,177,468.17	1,700,000.00
取得子公司及其他营业单位支付的现金净额		
支付其他与投资活动有关的现金	560,000,000.00	
投资活动现金流出小计	613,261,202.80	3,486,809.88
投资活动产生的现金流量净额	-354,333,061.26	8,070,531.71
三、筹资活动产生的现金流量：		
吸收投资收到的现金	197,641,488.44	
取得借款收到的现金		
收到其他与筹资活动有关的现金		
筹资活动现金流入小计	197,641,488.44	
偿还债务支付的现金		
分配股利、利润或偿付利息支付的现金		243,857.46
支付其他与筹资活动有关的现金	5,647,628.58	14,604,991.37
筹资活动现金流出小计	5,647,628.58	14,848,848.83
筹资活动产生的现金流量净额	191,993,859.86	-14,848,848.83
四、汇率变动对现金及现金等价物的影响	10,719,556.99	-5,891,488.38
五、现金及现金等价物净增加额	-24,475,503.77	-26,904,991.64
加：期初现金及现金等价物余额	305,634,465.11	332,539,456.75
六、期末现金及现金等价物余额	281,158,961.34	305,634,465.11

7、合并所有者权益变动表

本期金额

单位：元

项目	2022 年度
----	---------

	归属于母公司所有者权益												少数 股东 权益	所有 者权 益合 计	
	股本	其他权益工具			资本 公积	减： 库存 股	其他 综合 收益	专项 储备	盈余 公积	一般 风险 准备	未分 配利 润	其他			小计
		优先 股	永续 债	其他											
一、 上年 期末 余额	135, 814, 750. 00				211, 508, 168. 95		62,2 47.9 1		62,4 82,7 76.3 8		447, 602, 112. 24		857, 470, 055. 48	244, 462. 10	857, 714, 517. 58
加： ：会 计政 策变 更															
期差 错更 正															
一控 制下 企业 合并															
他															
二、 本年 期初 余额	135, 814, 750. 00				211, 508, 168. 95		62,2 47.9 1		62,4 82,7 76.3 8		447, 602, 112. 24		857, 470, 055. 48	244, 462. 10	857, 714, 517. 58
三、 本期 增减 变动 金额 (减 少以 “一 ”号 填 列)	6,89 6,55 1.00				188, 200, 944. 98		- 12,8 45.2 8		7,30 3,46 8.40		29,3 43,2 02.5 8		231, 731, 321. 68	- 244, 462. 10	231, 486, 859. 58
(一) 综 合收 益总 额							- 12,8 45.2 8				36,6 46,6 70.9 8		36,6 33,8 25.7 0	- 261, 083. 99	36,3 72,7 41.7 1
(二) 所 有者 投入 和减 少资 本	6,89 6,55 1.00				188, 200, 944. 98								195, 097, 495. 98	16,6 21.8 9	195, 114, 117. 87
1. 所有	6,89 6,55				188, 195,								195, 091,		195, 091,

者投入的普通股	1.00				035.04							586.04		586.04
2. 其他权益工具持有者投入资本														
3. 股份支付计入所有者权益的金额														
4. 其他					5,909.94							5,909.94	16,621.89	22,531.83
(三) 利润分配								7,303,468.40		-7,303,468.40				
1. 提取盈余公积								7,303,468.40		-7,303,468.40				
2. 提取一般风险准备														
3. 对所有者(或股东)的分配														
4. 其他														
(四) 所有者权益内部结转														
1. 资本														

公积 转增 资本 (或 股本)															
2. 盈 余 公 积 转 增 资 本 (或 股 本)															
3. 盈 余 公 积 弥 补 亏 损															
4. 设 定 受 益 计 划 变 动 额 结 转 留 存 收 益															
5. 其 他 综 合 收 益 结 转 留 存 收 益															
6. 其 他															
(五) 专 项 储 备															
1. 本 期 提 取															
2. 本 期 使 用															
(六) 其 他															
四、 本 期 末 余 额	142, 711, 301. 00				399, 709, 113. 93		49,4 02.6 3		69,7 86,2 44.7 8		476, 945, 314. 82		1,08 9,20 1,37 7.16		1,08 9,20 1,37 7.16

上期金额

单位：元

项目	2021 年度														
	归属于母公司所有者权益												少数 股东 权益	所有 者权 益合 计	
	股本	其他权益工具			资本 公积	减： 库存 股	其他 综合 收益	专项 储备	盈余 公积	一般 风险 准备	未分 配利 润	其他			小计
优先 股		永续 债	其他												
一、 上年 期末 余额	136, 607, 750. 00				219, 741, 245. 95	9,99 9,73 0.00	55,1 50.6 1		61,3 86,6 20.4 4		437, 796, 053. 60		845, 587, 090. 60	2,48 2,29 5.57	848, 069, 386. 17
加： 会计 政策 变更															
期差 错更 正															
一控 制下 企业 合并															
他															
二、 本年 期初 余额	136, 607, 750. 00				219, 741, 245. 95	9,99 9,73 0.00	55,1 50.6 1		61,3 86,6 20.4 4		437, 796, 053. 60		845, 587, 090. 60	2,48 2,29 5.57	848, 069, 386. 17
三、 本期 增减 变动 金额 (减 少以 “一 ”号 填列)	- 793, 000. 00				- 8,23 3,07 7.00	- 9,99 9,73 0.00	7,09 7.30		1,09 6,15 5.94		9,80 6,05 8.64		11,8 82,9 64.8 8	- 2,23 7,83 3.47	9,64 5,13 1.41
(一) 综合 收益 总额							7,09 7.30				10,9 02,2 14.5 8		10,9 09,3 11.8 8	- 757, 600. 66	10,1 51,7 11.2 2
(二) 所有 者投 入和 减	- 793, 000. 00				- 8,23 3,07 7.00	- 9,99 9,73 0.00							973, 653. 00	- 1,48 0,23 2.81	- 506, 579. 81

少资本															
1. 所有者投入的普通股															
2. 其他权益工具持有者投入资本															
3. 股份支付计入所有者权益的金额															
4. 其他	-				-	-						973,653.00	-	-	
	793,000.00				8,233.07	9,999.73							0,232.81	506,579.81	
(三) 利润分配															
1. 提取盈余公积															
2. 提取一般风险准备															
3. 对所有者(或股东)的分配															
4. 其他															
(四) 所有者															

权益内部结转															
1. 资本公积转增资本（或股本）															
2. 盈余公积转增资本（或股本）															
3. 盈余公积弥补亏损															
4. 设定受益计划变动额结转留存收益															
5. 其他综合收益结转留存收益															
6. 其他															
（五）专项储备															
1. 本期提取															
2. 本期使用															
（六）其															

他															
四、 本期 期末 余额	135, 814, 750. 00				211, 508, 168. 95		62,2 47.9 1		62,4 82,7 76.3 8		447, 602, 112. 24		857, 470, 055. 48	244, 462. 10	857, 714, 517. 58

8、母公司所有者权益变动表

本期金额

单位：元

项目	2022 年度											
	股本	其他权益工具			资本 公积	减： 库存 股	其他 综合 收益	专项 储备	盈余 公积	未分 配利 润	其他	所有 者权 益合 计
		优先 股	永续 债	其他								
一、 上年 期末 余额	135,8 14,75 0.00				211,5 08,16 8.95				62,48 2,776 .38	457,6 48,61 0.46		867,4 54,30 5.79
加： ：会 计政 策变 更												
期差 错更 正												
他												
二、 本年 期初 余额	135,8 14,75 0.00				211,5 08,16 8.95				62,48 2,776 .38	457,6 48,61 0.46		867,4 54,30 5.79
三、 本期 增减 变动 金额 (减 少以 “— ”号 填列)	6,896 ,551. 00				188,1 95,03 5.04				7,303 ,468. 40	65,73 1,215 .64		268,1 26,27 0.08
(一) 综 合收 益总 额										73,03 4,684 .04		73,03 4,684 .04
(二) 所	6,896 ,551.				188,1 95,03							195,0 91,58

有者投入和减少资本	00				5.04							6.04
1. 所有者投入的普通股	6,896,551.00				188,195,035.04							195,091,586.04
2. 其他权益工具持有者投入资本												
3. 股份支付计入所有者权益的金额												
4. 其他												
(三) 利润分配								7,303,468.40	-7,303,468.40			
1. 提取盈余公积								7,303,468.40	-7,303,468.40			
2. 对所有者(或股东)的分配												
3. 其他												
(四) 所有者权益内部结转												
1. 资本公积转												

增资本 (或股本)												
2. 盈余公积转增资本 (或股本)												
3. 盈余公积弥补亏损												
4. 设定受益计划变动额结转留存收益												
5. 其他综合收益结转留存收益												
6. 其他												
(五) 专项储备												
1. 本期提取												
2. 本期使用												
(六) 其他												
四、本期末余额	142,711,301.00				399,703,203.99				69,786,244.78	523,379,826.10		1,135,580,575.87

上期金额

单位：元

项目	2021 年度											
	股本	其他权益工具			资本公积	减：库存股	其他综合收益	专项储备	盈余公积	未分配利润	其他	所有者权益合计
		优先股	永续债	其他								
一、上年期末余额	136,607,750.00				219,741,245.95	9,999,730.00			61,386,620.44	447,636,455.55		855,372,341.94
加：												
：会计政策变更												
期差错更正												
他												
二、本年期初余额	136,607,750.00				219,741,245.95	9,999,730.00			61,386,620.44	447,636,455.55		855,372,341.94
三、本期增减变动金额（减少以“－”号填列）	-793,000.00				-8,233,077.00	-9,999,730.00			1,096,155.94	10,012,154.91		12,081,963.85
（一）综合收益总额										10,961,559.37		10,961,559.37
（二）所有者投入和减少资本	-793,000.00				-8,233,077.00	-9,999,730.00						973,653.00
1. 所有者投入的普通股												

2. 其他权益工具持有者投入资本												
3. 股份支付计入所有者权益的金额												
4. 其他	-				-	-						
	793,000.00				8,233,077.00	9,999,730.00						973,653.00
(三) 利润分配									1,096,155.94	-	1,096,155.94	
1. 提取盈余公积									1,096,155.94	-	1,096,155.94	
2. 对所有者(或股东)的分配												
3. 其他												
(四) 所有者权益内部结转												
1. 资本公积转增资本(或股本)												
2. 盈余公积转增资本												

本 (或 股 本)												
3. 盈 余公 积弥 补亏 损												
4. 设 定受 益计 划变 动额 结转 留存 收益												
5. 其 他综 合收 益结 转留 存收 益												
6. 其 他												
(五) 专项 储备												
1. 本 期提 取												
2. 本 期使 用												
(六) 其他									146,7 51.48		146,7 51.48	
四、 本期 期末 余额	135,8 14,75 0.00				211,5 08,16 8.95				62,48 2,776 .38	457,6 48,61 0.46		867,4 54,30 5.79

三、公司基本情况

深圳市雄帝科技股份有限公司（以下简称公司或本公司）前身系深圳市雄帝实业发展有限公司，1995 年 4 月 3 日在深圳市工商行政管理局登记注册，总部位于广东省深圳市。公司现持有统一社会信用代码为 91440300192328114W 的营业执照，注册资本 142,711,301.00 元，股份总数 142,711,301 股（每股面值 1 元）。其中，有限售条件的流通股份：A 股 45,023,700 股；无限售条件的流通股份 A 股 97,687,601 股。公司股票已于 2016 年 9 月 28 日在深圳证券交易所挂牌交易。

本公司属其他电子设备制造业。主要产品或提供的劳务：身份识别与智慧政务、智慧交通产品和服务。

本财务报表业经公司 2023 年 4 月 24 日第五届第八次董事会批准对外报出。

本公司将包头市城市一卡通有限公司(以下简称包头城市一卡通公司)、雄帝科技国际有限公司(以下简称雄帝国际公司)、深圳市雄帝智慧科技有限公司(以下简称雄帝智慧公司)、长沙市雄帝信安科技有限公司(以下简称长沙雄帝公司)、广州城硕科技有限公司(以下简称广州城硕公司)五家子公司纳入本期合并财务报表范围,情况详见本财务报表附注八和九之说明。

四、财务报表的编制基础

1、编制基础

本公司财务报表以持续经营为编制基础。

2、持续经营

本公司不存在导致对报告期末起 12 个月内的持续经营能力产生重大疑虑的事项或情况。

五、重要会计政策及会计估计

具体会计政策和会计估计提示:

重要提示:本公司根据实际生产经营特点针对金融工具减值、固定资产折旧、使用权资产折旧、无形资产摊销、收入确认等交易或事项制定了具体会计政策和会计估计。

1、遵循企业会计准则的声明

本公司所编制的财务报表符合企业会计准则的要求,真实、完整地反映了公司的财务状况、经营成果和现金流量等有关信息。

2、会计期间

会计年度自公历 1 月 1 日起至 12 月 31 日止。

3、营业周期

公司经营业务的营业周期较短,以 12 个月作为资产和负债的流动性划分标准。

4、记账本位币

采用人民币为记账本位币。

5、同一控制下和非同一控制下企业合并的会计处理方法

1. 同一控制下企业合并的会计处理方法

公司在企业合并中取得的资产和负债，按照合并日被合并方在最终控制方合并财务报表中的账面价值计量。公司按照被合并方所有者权益在最终控制方合并财务报表中的账面价值份额与支付的合并对价账面价值或发行股份面值总额的差额，调整资本公积；资本公积不足冲减的，调整留存收益。

2. 非同一控制下企业合并的会计处理方法

公司在购买日对合并成本大于合并中取得的被购买方可辨认净资产公允价值份额的差额，确认为商誉；如果合并成本小于合并中取得的被购买方可辨认净资产公允价值份额，首先对取得的被购买方各项可辨认资产、负债及或有负债的公允价值以及合并成本的计量进行复核，经复核后合并成本仍小于合并中取得的被购买方可辨认净资产公允价值份额的，其差额计入当期损益。

6、合并财务报表的编制方法

母公司将其控制的所有子公司纳入合并财务报表的合并范围。合并财务报表以母公司及其子公司的财务报表为基础，根据其他有关资料，由母公司按照《企业会计准则第 33 号——合并财务报表》编制。

7、合营安排分类及共同经营会计处理方法

1. 合营安排分为共同经营和合营企业。
2. 当公司为共同经营的合营方时，确认与共同经营中利益份额相关的下列项目：
 - (1) 确认单独所持有的资产，以及按持有份额确认共同持有的资产；
 - (2) 确认单独所承担的负债，以及按持有份额确认共同承担的负债；
 - (3) 确认出售公司享有的共同经营产出份额所产生的收入；
 - (4) 按公司持有份额确认共同经营因出售资产所产生的收入；
 - (5) 确认单独所发生的费用，以及按公司持有份额确认共同经营发生的费用。

8、现金及现金等价物的确定标准

列示于现金流量表中的现金是指库存现金以及可以随时用于支付的存款。现金等价物是指企业持有的期限短、流动性强、易于转换为已知金额现金、价值变动风险很小的投资。

9、外币业务和外币报表折算

1. 外币业务折算

外币交易在初始确认时，采用交易发生日即期汇率的近似汇率折算为人民币金额。资产负债表日，外币货币性项目采用资产负债表日即期汇率折算，因汇率不同而产生的汇兑差额，除与购建符合资本化条件资产有关的外币专门借款本金及利息的汇兑差额外，计入当期损益；以历史成本计量的外币非货币性项目仍采用交易发生日的即期汇率折算，不改变其人民币金额；以公允价值计量的外币非货币性项目，采用公允价值确定日的即期汇率折算，差额计入当期损益或其他综合收益。

2. 外币财务报表折算

资产负债表中的资产和负债项目，采用资产负债表日的即期汇率折算；所有者权益项目除“未分配利润”项目外，其他项目采用交易发生日的即期汇率折算；利润表中的收入和费用项目，采用交易发生日的即期汇率折算。按照上述折算产生的外币财务报表折算差额，计入其他综合收益。

10、金融工具

1. 金融资产和金融负债的分类

金融资产在初始确认时划分为以下三类：(1) 以摊余成本计量的金融资产；(2) 以公允价值计量且其变动计入其他综合收益的金融资产；(3) 以公允价值计量且其变动计入当期损益的金融资产。

金融负债在初始确认时划分为以下四类：(1) 以公允价值计量且其变动计入当期损益的金融负债；(2) 金融资产转移不符合终止确认条件或继续涉入被转移金融资产所形成的金融负债；(3) 不属于上述(1)或(2)的财务担保合同，以及不属于上述(1)并以低于市场利率贷款的贷款承诺；(4) 以摊余成本计量的金融负债。

2. 金融资产和金融负债的确认依据、计量方法和终止确认条件

(1) 金融资产和金融负债的确认依据和初始计量方法

公司成为金融工具合同的一方时，确认一项金融资产或金融负债。初始确认金融资产或金融负债时，按照公允价值计量；对于以公允价值计量且其变动计入当期损益的金融资产和金融负债，相关交易费用直接计入当期损益；对于其他类别的金融资产或金融负债，相关交易费用计入初始确认金额。但是，公司初始确认的应收账款未包含重大融资成分或公司不考虑未超过一年的合同中的融资成分的，按照《企业会计准则第 14 号——收入》所定义的交易价格进行初始计量。

(2) 金融资产的后续计量方法

1) 以摊余成本计量的金融资产

采用实际利率法，按照摊余成本进行后续计量。以摊余成本计量且不属于任何套期关系的一部分的金融资产所产生的利得或损失，在终止确认、重分类、按照实际利率法摊销或确认减值时，计入当期损益。

2) 以公允价值计量且其变动计入其他综合收益的债务工具投资

采用公允价值进行后续计量。采用实际利率法计算的利息、减值损失或利得及汇兑损益计入当期损益，其他利得或损失计入其他综合收益。终止确认时，将之前计入其他综合收益的累计利得或损失从其他综合收益中转出，计入当期损益。

3) 以公允价值计量且其变动计入其他综合收益的权益工具投资

采用公允价值进行后续计量。获得的股利（属于投资成本收回部分的除外）计入当期损益，其他利得或损失计入其他综合收益。终止确认时，将之前计入其他综合收益的累计利得或损失从其他综合收益中转出，计入留存收益。

4) 以公允价值计量且其变动计入当期损益的金融资产

采用公允价值进行后续计量，产生的利得或损失（包括利息和股利收入）计入当期损益，除非该金融资产属于套期关系的一部分。

(3) 金融负债的后续计量方法

1) 以公允价值计量且其变动计入当期损益的金融负债

此类金融负债包括交易性金融负债（含属于金融负债的衍生工具）和指定为以公允价值计量且其变动计入当期损益的金融负债。对于此类金融负债以公允价值进行后续计量。因公司自身信用风险变动引起的指定为以公允价值计量且其变动计入当期损益的金融负债的公允价值变动金额计入其他综合收益，除非该处理会造成或扩大损益中的会计错配。此类金融负债产生的其他利得或损失（包括利息费用、除因公司自身信用风险变动引起的公允价值变动）计入当期损益，除非该金融负债属于套期关系的一部分。终止确认时，将之前计入其他综合收益的累计利得或损失从其他综合收益中转出，计入留存收益。

2) 金融资产转移不符合终止确认条件或继续涉入被转移金融资产所形成的金融负债按照《企业会计准则第 23 号——金融资产转移》相关规定进行计量。

3) 不属于上述 1) 或 2) 的财务担保合同，以及不属于上述 1) 并以低于市场利率贷款的贷款承诺

在初始确认后按照下列两项金额之中的较高者进行后续计量：① 按照金融工具的减值规定确定的损失准备金额；② 初始确认金额扣除按照《企业会计准则第 14 号——收入》相关规定所确定的累计摊销额后的余额。

4) 以摊余成本计量的金融负债

采用实际利率法以摊余成本计量。以摊余成本计量且不属于任何套期关系的一部分的金融负债所产生的利得或损失，在终止确认、按照实际利率法摊销时计入当期损益。

(4) 金融资产和金融负债的终止确认

1) 当满足下列条件之一时，终止确认金融资产：

- ① 收取金融资产现金流量的合同权利已终止；
 - ② 金融资产已转移，且该转移满足《企业会计准则第 23 号——金融资产转移》关于金融资产终止确认的规定。
- 2) 当金融负债（或其一部分）的现时义务已经解除时，相应终止确认该金融负债（或该部分金融负债）。

3. 金融资产转移的确认依据和计量方法

公司转移了金融资产所有权上几乎所有的风险和报酬的，终止确认该金融资产，并将转移中产生或保留的权利和义务单独确认为资产或负债；保留了金融资产所有权上几乎所有的风险和报酬的，继续确认所转移的金融资产。公司既没有转移也没有保留金融资产所有权上几乎所有的风险和报酬的，分别下列情况处理：（1）未保留对该金融资产控制的，终止确认该金融资产，并将转移中产生或保留的权利和义务单独确认为资产或负债；（2）保留了对该金融资产控制的，按照继续涉入所转移金融资产的程度确认有关金融资产，并相应确认有关负债。

金融资产整体转移满足终止确认条件的，将下列两项金额的差额计入当期损益：（1）所转移金融资产在终止确认日的账面价值；（2）因转移金融资产而收到的对价，与原直接计入其他综合收益的公允价值变动累计额中对应终止确认部分的金额（涉及转移的金融资产为以公允价值计量且其变动计入其他综合收益的债务工具投资）之和。转移了金融资产的一部分，且该被转移部分整体满足终止确认条件的，将转移前金融资产整体的账面价值，在终止确认部分和继续确认部分之间，按照转移日各自的相对公允价值进行分摊，并将下列两项金额的差额计入当期损益：（1）终止确认部分的账面价值；（2）终止确认部分的对价，与原直接计入其他综合收益的公允价值变动累计额中对应终止确认部分的金额（涉及转移的金融资产为以公允价值计量且其变动计入其他综合收益的债务工具投资）之和。

4. 金融资产和金融负债的公允价值确定方法

公司采用在当前情况下适用并且有足够可利用数据和其他信息支持的估值技术确定相关金融资产和金融负债的公允价值。公司将估值技术使用的输入值分以下层级，并依次使用：

（1）第一层次输入值是在计量日能够取得的相同资产或负债在活跃市场上未经调整的报价；

（2）第二层次输入值是除第一层次输入值外相关资产或负债直接或间接可观察的输入值，包括：活跃市场中类似资产或负债的报价；非活跃市场中相同或类似资产或负债的报价；除报价以外的其他可观察输入值，如在正常报价间隔期间可观察的利率和收益率曲线等；市场验证的输入值等；

（3）第三层次输入值是相关资产或负债的不可观察输入值，包括不能直接观察或无法由可观察市场数据验证的利率、股票波动率、企业合并中承担的弃置义务的未来现金流量、使用自身数据作出的财务预测等。

5. 金融工具减值

（1）金融工具减值计量和会计处理

公司以预期信用损失为基础，对以摊余成本计量的金融资产、以公允价值计量且其变动计入其他综合收益的债务工具投资、合同资产、租赁应收款、分类为以公允价值计量且其变动计入当期损益的金融负债以外的贷款承诺、不属于以公允价值计量且其变动计入当期损益的金融负债或不属于金融资产转移不符合终止确认条件或继续涉入被转移金融资产所形成的金融负债的财务担保合同进行减值处理并确认损失准备。

预期信用损失，是指以发生违约的风险为权重的金融工具信用损失的加权平均值。信用损失，是指公司按照原实际利率折现的、根据合同应收的所有合同现金流量与预期收取的所有现金流量之间的差额，即全部现金短缺的现值。其中，对于公司购买或源生的已发生信用减值的金融资产，按照该金融资产经信用调整的实际利率折现。

对于购买或源生的已发生信用减值的金融资产，公司在资产负债表日仅将自初始确认后整个存续期内预期信用损失的累计变动确认为损失准备。

对于租赁应收款、由《企业会计准则第 14 号——收入》规范的交易形成的应收款项及合同资产，公司运用简化计量方法，按照相当于整个存续期内的预期信用损失金额计量损失准备。

除上述计量方法以外的金融资产，公司在每个资产负债表日评估其信用风险自初始确认后是否已经显著增加。如果信用风险自初始确认后已显著增加，公司按照整个存续期内预期信用损失的金额计量损失准备；如果信用风险自初始确认后未显著增加，公司按照该金融工具未来 12 个月内预期信用损失的金额计量损失准备。

公司利用可获得的合理且有依据的信息，包括前瞻性信息，通过比较金融工具在资产负债表日发生违约的风险与在初始确认日发生违约的风险，以确定金融工具的信用风险自初始确认后是否已显著增加。

于资产负债表日，若公司判断金融工具只具有较低的信用风险，则假定该金融工具的信用风险自初始确认后并未显著增加。

公司以单项金融工具或金融工具组合为基础评估预期信用风险和计量预期信用损失。当以金融工具组合为基础时，公司以共同风险特征为依据，将金融工具划分为不同组合。

公司在每个资产负债表日重新计量预期信用损失，由此形成的损失准备的增加或转回金额，作为减值损失或利得计入当期损益。对于以摊余成本计量的金融资产，损失准备抵减该金融资产在资产负债表中列示的账面价值；对于以公允价值计量且其变动计入其他综合收益的债权投资，公司在其他综合收益中确认其损失准备，不抵减该金融资产的账面价值。

(2) 按组合评估预期信用风险和计量预期信用损失的金融工具

项 目	确定组合的依据	计量预期信用损失的方法
其他应收款——应收充值款组合	款项性质	参考历史信用损失经验，结合当前状况以及对未来经济状况的预测，通过违约风险敞口和未来 12 个月内或整个存续期预期信用损失率，计算预期信用损失
其他应收款——合并范围内关联方往来组合		
其他应收款——账龄组合	账龄	

(3) 按组合计量预期信用损失的应收款项及合同资产

1) 具体组合及计量预期信用损失的方法

项 目	确定组合的依据	计量预期信用损失的方法
应收银行承兑汇票	票据类型	参考历史信用损失经验，结合当前状况以及对未来经济状况的预测，通过违约风险敞口和整个存续期预期信用损失率，计算预期信用损失
应收商业承兑汇票		
应收账款——合并范围内关联方往来组合	款项性质	参考历史信用损失经验，结合当前状况以及对未来经济状况的预测，通过违约风险敞口和整个存续期预期信用损失率，计算预期信用损失
应收账款——信用风险特征组合	账龄组合	参考历史信用损失经验，结合当前状况以及对未来经济状况的预测，通过违约风险敞口和未来 12 个月内或整个存续期预期信用损失率，计算预期信用损失
合同资产——信用风险特征组合	账龄组合	参考历史信用损失经验，结合当前状况以及对未来经济状况的预测，通过违约风险敞口和整个存续期预期信用损失率，计算预期信用损失

2) 应收账款——账龄和合同资产——账龄组合的账龄与整个存续期预期信用损失率对照表

账 龄	应收账款和合同资产预期信用损失率(%)
1 年以内（含，下同）	5.00
1-2 年	10.00
2-3 年	20.00
3-4 年	50.00
4-5 年	80.00
5 年以上	100.00

6. 金融资产和金融负债的抵销

金融资产和金融负债在资产负债表内分别列示，不相互抵销。但同时满足下列条件的，公司以相互抵销后的净额在资产负债表内列示：(1) 公司具有抵销已确认金额的法定权利，且该种法定权利是当前可执行的；(2) 公司计划以净额结算，或同时变现该金融资产和清偿该金融负债。

不满足终止确认条件的金融资产转移，公司不对已转移的金融资产和相关负债进行抵销。

11、应收票据

12、应收账款

13、应收款项融资

14、其他应收款

其他应收款的预期信用损失的确定方法及会计处理方法

15、存货

1. 存货的分类

存货包括在日常活动中持有以备出售的产成品或商品、处在生产过程中的在产品、在生产过程或提供劳务过程中耗用的材料和物料等。

2. 发出存货的计价方法

发出存货采用月末一次加权平均法。

3. 存货可变现净值的确定依据

资产负债表日，存货采用成本与可变现净值孰低计量，按照单个存货成本高于可变现净值的差额计提存货跌价准备。直接用于出售的存货，在正常生产经营过程中以该存货的估计售价减去估计的销售费用和相关税费后的金额确定其可变现净值；需要经过加工的存货，在正常生产经营过程中以所生产的产成品的估计售价减去至完工时估计将要发生的成本、估计的销售费用和相关税费后的金额确定其可变现净值；资产负债表日，同一项存货中一部分有合同价格约定、其他部分不存在合同价格的，分别确定其可变现净值，并与其对应的成本进行比较，分别确定存货跌价准备的计提或转回的金额。

4. 存货的盘存制度

存货的盘存制度为永续盘存制。

5. 低值易耗品和包装物的摊销方法

(1) 低值易耗品

按照一次转销法进行摊销。

(2) 包装物

按照一次转销法进行摊销。

16、合同资产

公司根据履行履约义务与客户付款之间的关系在资产负债表中列示合同资产或合同负债。公司将同一合同下的合同资产和合同负债相互抵销后以净额列示。

公司将拥有的、无条件(即，仅取决于时间流逝)向客户收取对价的权利作为应收款项列示，将已向客户转让商品而有权收取对价的权利(该权利取决于时间流逝之外的其他因素)作为合同资产列示。

17、合同成本

与合同成本有关的资产包括合同取得成本和合同履约成本。

公司为取得合同发生的增量成本预期能够收回的，作为合同取得成本确认为一项资产。如果合同取得成本的摊销期限不超过一年，在发生时直接计入当期损益。

公司为履行合同发生的成本，不适用存货、固定资产或无形资产等相关准则的规范范围且同时满足下列条件的，作为合同履约成本确认为一项资产：

1. 该成本与一份当前或预期取得的合同直接相关，包括直接人工、直接材料、制造费用（或类似费用）、明确由客户承担的成本以及仅因该合同而发生的其他成本；
2. 该成本增加了公司未来用于履行履约义务的资源；
3. 该成本预期能够收回。

公司对于与合同成本有关的资产采用与该资产相关的商品或服务收入确认相同的基础进行摊销，计入当期损益。

如果与合同成本有关的资产的账面价值高于因转让与该资产相关的商品或服务预期能够取得的剩余对价减去估计将要发生的成本，公司对超出部分计提减值准备，并确认为资产减值损失。以前期间减值的因素之后发生变化，使得转让该资产相关的商品或服务预期能够取得的剩余对价减去估计将要发生的成本高于该资产账面价值的，转回原已计提的资产减值准备，并计入当期损益，但转回后的资产账面价值不超过假定不计提减值准备情况下该资产在转回日的账面价值。

18、持有待售资产

19、债权投资

20、其他债权投资

21、长期应收款

22、长期股权投资

1. 共同控制、重大影响的判断

按照相关约定对某项安排存在共有的控制，并且该安排的相关活动必须经过分享控制权的参与方一致同意后才能决策，认定为共同控制。对被投资单位的财务和经营政策有参与决策的权力，但并不能够控制或者与其他方一起共同控制这些政策的制定，认定为重大影响。

2. 投资成本的确定

(1) 同一控制下的企业合并形成的，合并方以支付现金、转让非现金资产、承担债务或发行权益性证券作为合并对价的，在合并日按照取得被合并方所有者权益在最终控制方合并财务报表中的账面价值的份额作为其初始投资成本。长期股权投资初始投资成本与支付的合并对价的账面价值或发行股份的面值总额之间的差额调整资本公积；资本公积不足冲减的，调整留存收益。

公司通过多次交易分步实现同一控制下企业合并形成的长期股权投资，判断是否属于“一揽子交易”。属于“一揽子交易”的，把各项交易作为一项取得控制权的交易进行会计处理。不属于“一揽子交易”的，在合并日，根据合并后应享有被合并方净资产在最终控制方合并财务报表中的账面价值的份额确定初始投资成本。合并日长期股权投资的初始投资成本，与达到合并前的长期股权投资账面价值加上合并日进一步取得股份新支付对价的账面价值之和的差额，调整资本公积；资本公积不足冲减的，调整留存收益。

(2) 非同一控制下的企业合并形成的，在购买日按照支付的合并对价的公允价值作为其初始投资成本。

公司通过多次交易分步实现非同一控制下企业合并形成的长期股权投资，区分个别财务报表和合并财务报表进行相关会计处理：

1) 在个别财务报表中，按照原持有的股权投资的账面价值加上新增投资成本之和，作为改按成本法核算的初始投资成本。

2) 在合并财务报表中，判断是否属于“一揽子交易”。属于“一揽子交易”的，把各项交易作为一项取得控制权的交易进行会计处理。不属于“一揽子交易”的，对于购买日之前持有的被购买方的股权，按照该股权在购买日的公允价值进行重新计量，公允价值与其账面价值的差额计入当期投资收益；购买日之前持有的被购买方的股权涉及权益法核算

下的其他综合收益等的，与其相关的其他综合收益等转为购买日所属当期收益。但由于被投资方重新计量设定受益计划净负债或净资产变动而产生的其他综合收益除外。

(3) 除企业合并形成以外的：以支付现金取得的，按照实际支付的购买价款作为其初始投资成本；以发行权益性证券取得的，按照发行权益性证券的公允价值作为其初始投资成本；以债务重组方式取得的，按《企业会计准则第 12 号——债务重组》确定其初始投资成本；以非货币性资产交换取得的，按《企业会计准则第 7 号——非货币性资产交换》确定其初始投资成本。

3. 后续计量及损益确认方法

对被投资单位实施控制的长期股权投资采用成本法核算；对联营企业和合营企业的长期股权投资，采用权益法核算。

4. 通过多次交易分步处置对子公司投资至丧失控制权的处理方法

(1) 个别财务报表

对处置的股权，其账面价值与实际取得价款之间的差额，计入当期损益。对于剩余股权，对被投资单位仍具有重大影响或者与其他方一起实施共同控制的，转为权益法核算；不能再对被投资单位实施控制、共同控制或重大影响的，按照《企业会计准则第 22 号——金融工具确认和计量》的相关规定进行核算。

(2) 合并财务报表

1) 通过多次交易分步处置对子公司投资至丧失控制权，且不属于“一揽子交易”的

在丧失控制权之前，处置价款与处置长期股权投资相对应享有子公司自购买日或合并日开始持续计算的净资产份额之间的差额，调整资本公积（资本溢价），资本溢价不足冲减的，冲减留存收益。

丧失对原子公司控制权时，对于剩余股权，按照其在丧失控制权日的公允价值进行重新计量。处置股权取得的对价与剩余股权公允价值之和，减去按原持股比例计算应享有原有子公司自购买日或合并日开始持续计算的净资产的份额之间的差额，计入丧失控制权当期的投资收益，同时冲减商誉。与原有子公司股权投资相关的其他综合收益等，应当在丧失控制权时转为当期投资收益。

2) 通过多次交易分步处置对子公司投资至丧失控制权，且属于“一揽子交易”的

将各项交易作为一项处置子公司并丧失控制权的交易进行会计处理。但是，在丧失控制权之前每一次处置价款与处置投资对应的享有该子公司净资产份额的差额，在合并财务报表中确认为其他综合收益，在丧失控制权时一并转入丧失控制权当期的损益。

23、投资性房地产

投资性房地产计量模式

不适用

24、固定资产

(1) 确认条件

固定资产是指为生产商品、提供劳务、出租或经营管理而持有的，使用年限超过一个会计年度的有形资产。固定资产在同时满足经济利益很可能流入、成本能够可靠计量时予以确认。

(2) 折旧方法

类别	折旧方法	折旧年限	残值率	年折旧率
房屋建筑物	年限平均法	20-24	5.00	3.96-4.75
开发设备	年限平均法	5-10	5.00	19.00-9.50
机器设备	年限平均法	5-10	5.00	19.00-9.50
运输设备	年限平均法	10	5.00	9.50

办公设备	年限平均法	5	5.00	19.00
其他设备	年限平均法	5	5.00	19.00

(3) 融资租入固定资产的认定依据、计价和折旧方法

25、在建工程

1. 在建工程同时满足经济利益很可能流入、成本能够可靠计量则予以确认。在建工程按建造该项资产达到预定可使用状态前所发生的实际成本计量。

2. 在建工程达到预定可使用状态时，按工程实际成本转入固定资产。已达到预定可使用状态但尚未办理竣工决算的，先按估计价值转入固定资产，待办理竣工决算后再按实际成本调整原暂估价值，但不再调整原已计提的折旧。

26、借款费用

1. 借款费用资本化的确认原则

公司发生的借款费用，可直接归属于符合资本化条件的资产的购建或者生产的，予以资本化，计入相关资产成本；其他借款费用，在发生时确认为费用，计入当期损益。

2. 借款费用资本化期间

(1) 当借款费用同时满足下列条件时，开始资本化：1) 资产支出已经发生；2) 借款费用已经发生；3) 为使资产达到预定可使用或可销售状态所必要的购建或者生产活动已经开始。

(2) 若符合资本化条件的资产在购建或者生产过程中发生非正常中断，并且中断时间连续超过 3 个月，暂停借款费用的资本化；中断期间发生的借款费用确认为当期费用，直至资产的购建或者生产活动重新开始。

(3) 当所购建或者生产符合资本化条件的资产达到预定可使用或可销售状态时，借款费用停止资本化。

3. 借款费用资本化率以及资本化金额

为购建或者生产符合资本化条件的资产而借入专门借款的，以专门借款当期实际发生的利息费用（包括按照实际利率法确定的折价或溢价的摊销），减去将尚未动用的借款资金存入银行取得的利息收入或进行暂时性投资取得的投资收益后的金额，确定应予资本化的利息金额；为购建或者生产符合资本化条件的资产占用了一般借款的，根据累计资产支出超过专门借款的资产支出加权平均数乘以占用一般借款的资本化率，计算确定一般借款应予资本化的利息金额。

27、生物资产

28、油气资产

不适用

29、使用权资产

使用权资产按照成本进行初始计量，该成本包括：1) 租赁负债的初始计量金额；2) 在租赁期开始日或之前支付的租赁付款额，存在租赁激励的，扣除已享受的租赁激励相关金额；3) 承租人发生的初始直接费用；4) 承租人为拆卸及移除租赁资产、复原租赁资产所在场地或将租赁资产恢复至租赁条款约定状态预计将发生的成本。

公司按照直线法对使用权资产计提折旧。能够合理确定租赁期届满时取得租赁资产所有权的，公司在租赁资产剩余使用寿命内计提折旧。无法合理确定租赁期届满时能够取得租赁资产所有权的，公司在租赁期与租赁资产剩余使用寿命两者孰短的期间内计提折旧。

30、无形资产

(1) 计价方法、使用寿命、减值测试

1. 无形资产包括土地使用权、外购软件，按成本进行初始计量。

2. 使用寿命有限的无形资产，在使用寿命内按照与该项无形资产有关的经济利益的预期实现方式系统合理地摊销，无法可靠确定预期实现方式的，采用直线法摊销。具体年限如下：

项 目	摊销年限（年）
土地使用权	30-50
外购软件	2-5

(2) 内部研究开发支出会计政策

内部研究开发项目研究阶段的支出，于发生时计入当期损益。内部研究开发项目开发阶段的支出，同时满足下列条件的，确认为无形资产：(1) 完成该无形资产以使其能够使用或出售在技术上具有可行性；(2) 具有完成该无形资产并使用或出售的意图；(3) 无形资产产生经济利益的方式，包括能够证明运用该无形资产生产的产品存在市场或无形资产自身存在市场，无形资产将在内部使用的，能证明其有用性；(4) 有足够的技术、财务资源和其他资源支持，以完成该无形资产的开发，并有能力使用或出售该无形资产；(5) 归属于该无形资产开发阶段的支出能够可靠地计量。

31、长期资产减值

对长期股权投资、固定资产、在建工程、使用权资产、使用寿命有限的无形资产等长期资产，在资产负债表日有迹象表明发生减值的，估计其可收回金额。对因企业合并所形成的商誉和使用寿命不确定的无形资产，无论是否存在减值迹象，每年都进行减值测试。商誉结合与其相关的资产组或者资产组组合进行减值测试。

若上述长期资产的可收回金额低于其账面价值的，按其差额确认资产减值准备并计入当期损益。

32、长期待摊费用

长期待摊费用核算已经支出，摊销期限在 1 年以上（不含 1 年）的各项费用。长期待摊费用按实际发生额入账，在受益期或规定的期限内分期平均摊销。如果长期待摊的费用项目不能使以后会计期间受益则将尚未摊销的该项目的摊余价值全部转入当期损益。

33、合同负债

公司根据履行履约义务与客户付款之间的关系在资产负债表中列示合同资产或合同负债。公司将同一合同下的合同资产和合同负债相互抵销后以净额列示。

公司将已收或应收客户对价而应向客户转让商品的义务作为合同负债列示。

34、职工薪酬

(1) 短期薪酬的会计处理方法

在职工为公司提供服务的会计期间，将实际发生的短期薪酬确认为负债，并计入当期损益或相关资产成本。

(2) 离职后福利的会计处理方法

离职后福利分为设定提存计划和设定受益计划。

(1) 在职工为公司提供服务的会计期间，根据设定提存计划计算的应缴存金额确认为负债，并计入当期损益或相关资产成本。

(2) 对设定受益计划的会计处理通常包括下列步骤：

1) 根据预期累计福利单位法，采用无偏且相互一致的精算假设对有关人口统计变量和财务变量等作出估计，计量设定受益计划所产生的义务，并确定相关义务的所属期间。同时，对设定受益计划所产生的义务予以折现，以确定设定受益计划义务的现值和当期服务成本；

2) 设定受益计划存在资产的，将设定受益计划义务现值减去设定受益计划资产公允价值所形成的赤字或盈余确认为一项设定受益计划净负债或净资产。设定受益计划存在盈余的，以设定受益计划的盈余和资产上限两项的孰低者计量设定受益计划净资产；

3) 期末，将设定受益计划产生的职工薪酬成本确认为服务成本、设定受益计划净负债或净资产的利息净额以及重新计量设定受益计划净负债或净资产所产生的变动等三部分，其中服务成本和设定受益计划净负债或净资产的利息净额计入当期损益或相关资产成本，重新计量设定受益计划净负债或净资产所产生的变动计入其他综合收益，并且在后续会计期间不允许转回至损益，但可以在权益范围内转移这些在其他综合收益确认的金额。

(3) 辞退福利的会计处理方法

向职工提供的辞退福利，在下列两者孰早日确认辞退福利产生的职工薪酬负债，并计入当期损益：(1) 公司不能单方面撤回因解除劳动关系计划或裁减建议所提供的辞退福利时；(2) 公司确认与涉及支付辞退福利的重组相关的成本或费用时。

(4) 其他长期职工福利的会计处理方法

向职工提供的其他长期福利，符合设定提存计划条件的，按照设定提存计划的有关规定进行会计处理；除此之外的其他长期福利，按照设定受益计划的有关规定进行会计处理，为简化相关会计处理，将其产生的职工薪酬成本确认为服务成本、其他长期职工福利净负债或净资产的利息净额以及重新计量其他长期职工福利净负债或净资产所产生的变动等组成项目的总净额计入当期损益或相关资产成本。

35、租赁负债

在租赁开始日，公司将尚未支付的租赁付款额的现值确认为租赁负债。计算租赁付款额现值时采用租赁内含利率作为折现率，无法确定租赁内含利率的，采用公司增量借款利率作为折现率。租赁付款额与其现值之间的差额作为未确认融资费用，在租赁期各个期间内按照确认租赁付款额现值的折现率确认利息费用，并计入当期损益。未纳入租赁负债计量的可变租赁付款额于实际发生时计入当期损益。

租赁期开始日后，当实质固定付款额发生变动、担保余值预计的应付金额发生变化、用于确定租赁付款额的指数或比率发生变动、购买选择权、续租选择权或终止选择权的评估结果或实际行权情况发生变化时，公司按照变动后的租赁付款额的现值重新计量租赁负债，并相应调整使用权资产的账面价值，如使用权资产账面价值已调减至零，但租赁负债仍需进一步调减的，将剩余金额计入当期损益。

36、预计负债

1. 因对外提供担保、诉讼事项、产品质量保证、亏损合同等或有事项形成的义务成为公司承担的现时义务，履行该义务很可能导致经济利益流出公司，且该义务的金额能够可靠的计量时，公司将该项义务确认为预计负债。

2. 公司按照履行相关现时义务所需支出的最佳估计数对预计负债进行初始计量，并在资产负债表日对预计负债的账面价值进行复核。

37、股份支付

38、优先股、永续债等其他金融工具

39、收入

收入确认和计量所采用的会计政策

1. 收入确认原则

于合同开始日，公司对合同进行评估，识别合同所包含的各单项履约义务，并确定各单项履约义务是在某一时段内履行，还是在某一时点履行。

满足下列条件之一时，属于在某一时段内履行履约义务，否则，属于在某一时点履行履约义务：(1) 客户在公司履约的同时即取得并消耗公司履约所带来的经济利益；(2) 客户能够控制公司履约过程中在建商品；(3) 公司履约过程中所产出的商品具有不可替代用途，且公司在整个合同期间内有权就累计至今已完成的履约部分收取款项。

对于在某一时段内履行的履约义务，公司在该段时间内按照履约进度确认收入。履约进度不能合理确定时，已经发生的成本预计能够得到补偿的，按照已经发生的成本金额确认收入，直到履约进度能够合理确定为止。对于在某一时点履行的履约义务，在客户取得相关商品或服务控制权时点确认收入。在判断客户是否已取得商品控制权时，公司考虑下列迹象：(1) 公司就该商品享有现时收款权利，即客户就该商品负有现时付款义务；(2) 公司已将该商品的法定所有权转移给客户，即客户已拥有该商品的法定所有权；(3) 公司已将该商品实物转移给客户，即客户已实物占有该商品；(4) 公司已将该商品所有权上的主要风险和报酬转移给客户，即客户已取得该商品所有权上的主要风险和报酬；(5) 客户已接受该商品；(6) 其他表明客户已取得商品控制权的迹象。

2. 收入计量原则

(1) 公司按照分摊至各单项履约义务的交易价格计量收入。交易价格是公司因向客户转让商品或服务而预期有权收取的对价金额，不包括代第三方收取的款项以及预期将退还给客户的款项。

(2) 合同中存在可变对价的，公司按照期望值或最可能发生金额确定可变对价的最佳估计数，但包含可变对价的交易价格，不超过在相关不确定性消除时累计已确认收入极可能不会发生重大转回的金额。

(3) 合同中存在重大融资成分的，公司按照假定客户在取得商品或服务控制权时即以现金支付的应付金额确定交易价格。该交易价格与合同对价之间的差额，在合同期间内采用实际利率法摊销。合同开始日，公司预计客户取得商品或服务控制权与客户支付价款间隔不超过一年的，不考虑合同中存在的重大融资成分。

(4) 合同中包含两项或多项履约义务的，公司于合同开始日，按照各单项履约义务所承诺商品的单独售价的相对比例，将交易价格分摊至各单项履约义务。

3. 收入确认的具体方法

(1) 国内销售

1) 身份识别与智慧政务类产品属于在某一时点履行的履约义务，依据合同规定，客户通常需对产品进行验收并出具验收报告，公司根据产品验收报告确认收入。

2) 智慧交通类产品属于在某一时点履行的履约义务，需要安装调试的，公司根据产品验收报告确认收入，合同约定无需安装调试的，在产品交付时确认收入。

(2) 产品出口业务

出口产品的销售属于在某一时点履行的履约义务，对合同约定需验收的设备，通常在收到验收报告时确认收入，其他在货物报关离境取得报关单和提货单时确认收入。

同类业务采用不同经营模式导致收入确认会计政策存在差异的情况

40、政府补助

1. 政府补助在同时满足下列条件时予以确认：(1) 公司能够满足政府补助所附的条件；(2) 公司能够收到政府补助。政府补助为货币性资产的，按照收到或应收的金额计量。政府补助为非货币性资产的，按照公允价值计量；公允价值不能可靠取得的，按照名义金额计量。

2. 与资产相关的政府补助判断依据及会计处理方法

政府文件规定用于购建或以其他方式形成长期资产的政府补助划分为与资产相关的政府补助。政府文件不明确的，以取得该补助必须具备的基本条件为基础进行判断，以购建或以其他方式形成长期资产为基本条件的作为与资产相关的政府补助。与资产相关的政府补助，冲减相关资产的账面价值或确认为递延收益。与资产相关的政府补助确认为递延收益的，在相关资产使用寿命内按照合理、系统的方法分期计入损益。按照名义金额计量的政府补助，直接计入当期损益。相关资产在使用寿命结束前被出售、转让、报废或发生毁损的，将尚未分配的相关递延收益余额转入资产处置当期的损益。

3. 与收益相关的政府补助判断依据及会计处理方法

除与资产相关的政府补助之外的政府补助划分为与收益相关的政府补助。对于同时包含与资产相关部分和与收益相关部分的政府补助，难以区分与资产相关或与收益相关的，整体归类为与收益相关的政府补助。与收益相关的政府补助，用于补偿以后期间的相关成本费用或损失的，确认为递延收益，在确认相关成本费用或损失的期间，计入当期损益或冲减相关成本；用于补偿已发生的相关成本费用或损失的，直接计入当期损益或冲减相关成本。

4. 与公司日常经营活动相关的政府补助，按照经济业务实质，计入其他收益或冲减相关成本费用。与公司日常活动无关的政府补助，计入营业外收支。

5. 政策性优惠贷款贴息的会计处理方法

(1) 财政将贴息资金拨付给贷款银行，由贷款银行以政策性优惠利率向公司提供贷款的，以实际收到的借款金额作为借款的入账价值，按照借款本金和该政策性优惠利率计算相关借款费用。

(2) 财政将贴息资金直接拨付给公司的，将对应的贴息冲减相关借款费用。

41、递延所得税资产/递延所得税负债

1. 根据资产、负债的账面价值与其计税基础之间的差额（未作为资产和负债确认的项目按照税法规定可以确定其计税基础的，该计税基础与其账面数之间的差额），按照预期收回该资产或清偿该负债期间的适用税率计算确认递延所得税资产或递延所得税负债。

2. 确认递延所得税资产以很可能取得用来抵扣可抵扣暂时性差异的应纳税所得额为限。资产负债表日，有确凿证据表明未来期间很可能获得足够的应纳税所得额用来抵扣可抵扣暂时性差异的，确认以前会计期间未确认的递延所得税资产。

3. 资产负债表日，对递延所得税资产的账面价值进行复核，如果未来期间很可能无法获得足够的应纳税所得额用以抵扣递延所得税资产的利益，则减记递延所得税资产的账面价值。在很可能获得足够的应纳税所得额时，转回减记的金额。

4. 公司当期所得税和递延所得税作为所得税费用或收益计入当期损益，但不包括下列情况产生的所得税：(1) 企业合并；(2) 直接在所有者权益中确认的交易或者事项。

42、租赁

(1) 经营租赁的会计处理方法

1. 公司作为承租人

在租赁期开始日，公司将租赁期不超过 12 个月，且不包含购买选择权的租赁认定为短期租赁；将单项租赁资产为全新资产时价值较低的租赁认定为低价值资产租赁。公司转租或预期转租租赁资产的，原租赁不认定为低价值资产租赁。

对于所有短期租赁和低价值资产租赁，公司在租赁期内各个期间按照直线法将租赁付款额计入相关资产成本或当期损益。

除上述采用简化处理的短期租赁和低价值资产租赁外，在租赁期开始日，公司对租赁确认使用权资产和租赁负债。

2. 公司作为出租人

在租赁开始日，公司将实质上转移了与租赁资产所有权有关的几乎全部风险和报酬的租赁划分为融资租赁，除此之外的均为经营租赁。

公司在租赁期内各个期间按照直线法将租赁收款额确认为租金收入，发生的初始直接费用予以资本化并按照与租金收入确认相同的基础进行分摊，分期计入当期损益。公司取得的与经营租赁有关的未计入租赁收款额的可变租赁付款额在实际发生时计入当期损益。

(2) 融资租赁的会计处理方法

43、其他重要的会计政策和会计估计

44、重要会计政策和会计估计变更

(1) 重要会计政策变更

适用 不适用

会计政策变更的内容和原因	审批程序	备注
公司自 2022 年 1 月 1 日起执行财政部颁布的《企业会计准则解释第 15 号》“关于企业将固定资产达到预定可使用状态前或者研发过程中产出的产品或副产品对外销售的会计处理”规定	不适用	该项会计政策变更对公司财务报表无影响
公司自 2022 年 1 月 1 日起执行财政部颁布的《企业会计准则解释第 15 号》“关于亏损合同的判断”规定	不适用	该项会计政策变更对公司财务报表无影响
公司自 2022 年 11 月 30 日起执行财政部颁布的《企业会计准则解释第 16 号》“关于发行方分类为权益工具的金融工具相关股利的所得税影响的会计处理”规定。	不适用	该项会计政策变更对公司财务报表无影响
公司自 2022 年 11 月 30 日起执行财政部颁布的《企业会计准则解释第 16 号》“关于企业将以现金结算的股份支付修改为以权益结算的股份支付的会计处理”规定。	不适用	该项会计政策变更对公司财务报表无影响

(2) 重要会计估计变更

适用 不适用

45、其他

六、税项

1、主要税种及税率

税种	计税依据	税率
增值税	以按税法规定计算的销售货物和应税劳务收入为基础计算销项税额，扣除当期允许抵扣的进项税额后，差额部分为应交增值税	6%、9%、13%
城市维护建设税	实际缴纳的流转税税额	7%
企业所得税	应纳税所得额	20%、15%、8.25%
教育费附加	实际缴纳的流转税税额	3%

地方教育附加	实际缴纳的流转税税额	2%
存在不同企业所得税税率纳税主体的，披露情况说明		
纳税主体名称	所得税税率	
本公司	15%	
雄帝智慧公司	15%	
包头城市一卡通公司	20%	
雄帝国际公司	8.25%	
长沙雄帝公司	20%	
广州城硕公司	20%	

2、税收优惠

1. 增值税

本公司 2005 年 4 月经深圳市科技和信息局深科信〔2005〕134 号文件认定为软件企业。根据《关于软件产品增值税政策的通知》（财税〔2011〕100 号），对增值税一般纳税人销售其自行开发生产的软件产品，按法定税率征收增值税后，对其增值税实际税负超过 3% 的部分实行“即征即退”政策。

2. 企业所得税

(1) 本公司 2005 年 4 月经深圳市科技和信息局深科信〔2005〕134 号文件认定为软件企业，根据《关于软件产品增值税政策的通知》（财税〔2011〕100 号），符合条件的软件企业按照规定取得的即征即退税款用于企业研究开发软件产品和扩大再生产，不作为企业所得税应税收入，不予征收企业所得税。

(2) 本公司于 2020 年 12 月 11 日取得深圳市科学创新委员会、深圳市财政局、国家税务总局深圳市税务局颁发的高新技术企业证书，证书编号 GR202044202424，有效期为 3 年，2020 年至 2022 年可享受企业所得税 15% 的优惠税率。

(3) 根据《关于实施小型微利企业普惠性所得税减免政策有关问题的公告》（国家税务总局公告 2019 年第 2 号），自 2019 年 1 月 1 日至 2021 年 12 月 31 日，对小型微利企业年应纳税所得额不超过 100 万元的部分，减按 25% 计入应纳税所得额，按 20% 的税率缴纳企业所得税；对年应纳税所得额超过 100 万元但不超过 300 万元的部分，减按 50% 计入应纳税所得额，按 20% 的税率缴纳企业所得税。

根据《财政部 税务总局关于实施小微企业和个体工商户所得税优惠政策的公告》（2021 年第 12 号）的规定，税务总局发布了《国家税务总局关于落实支持小型微利企业和个体工商户发展所得税优惠政策有关事项的公告》，自 2021 年 1 月 1 日至 2022 年 12 月 31 日，对小型微利企业和个体工商户年应纳税所得额不超过 100 万元的部分，在现行优惠政策基础上，再减半征收所得税。小型微利企业和个体工商户不区分征收方式，均可享受减半政策。

本公司之子公司包头城市一卡通公司、长沙雄帝公司、广州城硕公司本期符合小型微利企业相关规定，按 20% 所得税率缴纳企业所得税。

(4) 香港自 2018 年 4 月 1 日起实行利得税两级制，200 万港币（含 200 港币）以下利润按照 8.25% 征税，超过部分按照 16.50% 征税。

(5) 雄帝智慧公司于 2021 年 12 月 23 日取得深圳市科学创新委员会、深圳市财政局、国家税务总局深圳市税务局颁发的高新技术企业证书，证书编号 GR202144206841，有效期为 3 年，2021 年至 2023 年可享受企业所得税 15% 的优惠税率。

3、其他

七、合并财务报表项目注释

1、货币资金

单位：元

项目	期末余额	期初余额
库存现金	64,915.30	72,890.38
银行存款	334,387,147.91	365,935,473.59
其他货币资金	16,875,468.47	4,808,476.95
合计	351,327,531.68	370,816,840.92
其中：存放在境外的款项总额	1,792,110.05	1,145,175.19

其他说明：

货币资金中有 42,272,784.88 元系保函、票据保证金以及备付金，使用受限。

2、交易性金融资产

单位：元

项目	期末余额	期初余额
以公允价值计量且其变动计入当期损益的金融资产	310,000,000.00	
其中：		
其中：银行理财产品	310,000,000.00	
其中：		
合计	310,000,000.00	

3、衍生金融资产

单位：元

项目	期末余额	期初余额
联营公司股权投资的回售权		2,746,067.87
合计		2,746,067.87

4、应收票据

(1) 应收票据分类列示

单位：元

项目	期末余额	期初余额
银行承兑票据	2,547,208.80	10,389,600.80
商业承兑票据	3,009,189.00	3,382,241.80
合计	5,556,397.80	13,771,842.60

单位：元

类别	期末余额			期初余额		
	账面余额	坏账准备	账面价	账面余额	坏账准备	账面价

	金额	比例	金额	计提比例	值	金额	比例	金额	计提比例	值
其中：										
按组合计提坏账准备的应收票据	6,117,418.80	100.00%	561,021.00	9.17%	5,556,397.80	14,124,252.80	100.00%	352,410.20	2.50%	13,771,842.60
其中：										
银行承兑汇票	2,547,208.80	41.64%			2,547,208.80	10,389,600.80	73.56%			10,389,600.80
商业承兑汇票	3,570,210.00	58.36%	561,021.00	15.71%	3,009,189.00	3,734,652.00	26.44%	352,410.20	9.44%	3,382,241.80
合计	6,117,418.80	100.00%	561,021.00	9.17%	5,556,397.80	14,124,252.80	100.00%	352,410.20	2.50%	13,771,842.60

按组合计提坏账准备：

单位：元

名称	期末余额		
	账面余额	坏账准备	计提比例
银行承兑汇票组合	2,547,208.80		
商业承兑汇票组合	3,570,210.00	561,021.00	15.71%
合计	6,117,418.80	561,021.00	

确定该组合依据的说明：

如是按照预期信用损失一般模型计提应收票据坏账准备，请参照其他应收款的披露方式披露坏账准备的相关信息：

适用 不适用**(2) 本期计提、收回或转回的坏账准备情况**

本期计提坏账准备情况：

单位：元

类别	期初余额	本期变动金额				期末余额
		计提	收回或转回	核销	其他	
按组合计提坏账准备	352,410.20	208,610.80				561,021.00
合计	352,410.20	208,610.80				561,021.00

其中本期坏账准备收回或转回金额重要的：

适用 不适用

- (3) 期末公司已质押的应收票据
- (4) 期末公司已背书或贴现且在资产负债表日尚未到期的应收票据
- (5) 期末公司因出票人未履约而将其转应收账款的票据
- (6) 本期实际核销的应收票据情况

5、应收账款

(1) 应收账款分类披露

单位：元

类别	期末余额					期初余额				
	账面余额		坏账准备		账面价值	账面余额		坏账准备		账面价值
	金额	比例	金额	计提比例		金额	比例	金额	计提比例	
按单项计提坏账准备的应收账款	16,816,780.30	7.41%	16,429,413.10	97.70%	387,367.20	15,593,925.05	5.37%	13,067,880.91	83.80%	2,526,044.14
其中：										
按组合计提坏账准备的应收账款	210,068,631.79	92.59%	37,024,075.17	17.62%	173,044,556.62	274,586,955.06	94.63%	33,946,025.22	12.36%	240,640,929.84
其中：										
合计	226,885,412.09	100.00%	53,453,488.27	23.56%	173,431,923.82	290,180,880.11	100.00%	47,013,906.13	16.20%	243,166,973.98

按单项计提坏账准备：

单位：元

名称	期末余额			
	账面余额	坏账准备	计提比例	计提理由
甘肃道融信息技术服务有限公司	5,476,928.51	5,476,928.51	100.00%	流动性出现问题，全额收回可能性较低
甘肃威瑞科技有限责任公司	3,863,732.16	3,863,732.16	100.00%	流动性出现问题，全额收回可能性较低
湖南安创信息科技有限公司	2,152,040.00	1,764,672.80	82.00%	流动性出现问题，全额收回可能性较低
湖南泰亚达信息科技有限公司	1,090,700.00	1,090,700.00	100.00%	流动性出现问题，全额收回可能性较低
兰州珺浩商贸有限公司	1,000,000.00	1,000,000.00	100.00%	流动性出现问题，全额收回可能性较低
华盈智能科技（珠海）有限公司	770,150.00	770,150.00	100.00%	已吊销，无法收回
海南海岛一卡通支付网络有限公司	654,345.00	654,345.00	100.00%	合并破产重整，预计无法收回

四川腾翔网络技术有 限公司	567,700.00	567,700.00	100.00%	已注销，无法收回
其他	1,241,184.63	1,241,184.63	100.00%	公司已注销或正走法 律程序清偿
合计	16,816,780.30	16,429,413.10		

按组合计提坏账准备：

单位：元

名称	期末余额		
	账面余额	坏账准备	计提比例
1年以内	88,141,902.02	4,407,095.10	5.00%
1-2年	67,966,044.39	6,796,604.44	10.00%
2-3年	22,824,124.51	4,564,824.90	20.00%
3-4年	17,074,860.93	8,537,430.47	50.00%
4-5年	6,717,898.39	5,374,318.71	80.00%
5年以上	7,343,801.55	7,343,801.55	100.00%
合计	210,068,631.79	37,024,075.17	

确定该组合依据的说明：

如是按照预期信用损失一般模型计提应收账款坏账准备，请参照其他应收款的披露方式披露坏账准备的相关信息：

适用 不适用

按账龄披露

单位：元

账龄	账面余额
1年以内（含1年）	88,141,902.02
1至2年	68,425,814.39
2至3年	23,721,009.51
3年以上	46,596,686.17
3至4年	24,765,134.44
4至5年	12,442,615.55
5年以上	9,388,936.18
合计	226,885,412.09

(2) 本期计提、收回或转回的坏账准备情况

本期计提坏账准备情况：

单位：元

类别	期初余额	本期变动金额				期末余额
		计提	收回或转回	核销	其他	
单项计提坏 账准备	13,067,880.91	3,537,052.19	175,520.00			16,429,413.10
按组合计提 坏账准备	33,946,025.22	3,078,049.95				37,024,075.17
合计	47,013,906.13	6,615,102.14	175,520.00			53,453,488.27

(3) 本期实际核销的应收账款情况

(4) 按欠款方归集的期末余额前五名的应收账款情况

单位：元

单位名称	应收账款期末余额	占应收账款期末余额合计数的比例	坏账准备期末余额
客户一	20,175,468.60	8.89%	4,435,276.79
客户二	13,413,080.00	5.91%	2,221,502.00
客户三	9,384,491.84	4.14%	469,224.59
客户四	7,130,877.80	3.14%	713,087.78
客户五	6,576,082.58	2.90%	549,393.64
合计	56,680,000.82	24.98%	

(5) 因金融资产转移而终止确认的应收账款

(6) 转移应收账款且继续涉入形成的资产、负债金额

6、应收款项融资

单位：元

项目	期末余额	期初余额
银行承兑汇票	12,322,095.00	5,001,020.34
合计	12,322,095.00	5,001,020.34

应收款项融资本期增减变动及公允价值变动情况

适用 不适用

如是按照预期信用损失一般模型计提应收款项融资减值准备，请参照其他应收款的披露方式披露减值准备的相关信息：

适用 不适用

7、预付款项

(1) 预付款项按账龄列示

单位：元

账龄	期末余额		期初余额	
	金额	比例	金额	比例
1年以内	17,529,770.21	62.42%	27,653,795.87	90.47%
1至2年	10,354,784.62	36.87%	1,859,857.69	6.08%
2至3年	141,694.99	0.50%	1,052,615.78	3.45%
3年以上	58,676.06	0.21%		
合计	28,084,925.88		30,566,269.34	

账龄超过1年且金额重要的预付款项未及时结算原因的说明：

(2) 按预付对象归集的期末余额前五名的预付款情况

单位名称	账面余额	占预付款项余额的比例(%)

供应商一	10,000,000.00	35.61
供应商二	4,988,996.50	17.76
供应商三	2,233,302.72	7.95
供应商四	1,103,379.18	3.93
供应商五	812,789.92	2.89
小 计	19,138,468.32	68.14

8、其他应收款

单位：元

项目	期末余额	期初余额
其他应收款	18,083,653.56	11,239,549.99
合计	18,083,653.56	11,239,549.99

(1) 应收利息

1) 应收利息分类

2) 重要逾期利息

3) 坏账准备计提情况

适用 不适用

(2) 应收股利

1) 应收股利分类

2) 重要的账龄超过 1 年的应收股利

3) 坏账准备计提情况

适用 不适用

(3) 其他应收款

1) 其他应收款按款项性质分类情况

单位：元

款项性质	期末账面余额	期初账面余额
押金保证金	12,951,774.86	13,757,699.12
其他往来及垫付款项	6,888,329.88	987,433.61
备用金	319,317.50	614,689.36
充值卡款项		65,271.79
出口退税	1,386,541.02	

合计	21,545,963.26	15,425,093.88
----	---------------	---------------

2) 坏账准备计提情况

单位：元

坏账准备	第一阶段	第二阶段	第三阶段	合计
	未来 12 个月预期信用损失	整个存续期预期信用损失(未发生信用减值)	整个存续期预期信用损失(已发生信用减值)	
2022 年 1 月 1 日余额	227,709.26	280,474.12	3,677,360.51	4,185,543.89
2022 年 1 月 1 日余额在本期				
——转入第二阶段	-129,306.17	129,306.17		
——转入第三阶段		-246,996.20	246,996.20	
本期计提	576,888.39	95,828.24	-1,395,950.82	-723,234.19
2022 年 12 月 31 日余额	675,291.48	258,612.33	2,528,405.89	3,462,309.70

损失准备本期变动金额重大的账面余额变动情况

适用 不适用

按账龄披露

单位：元

账龄	账面余额
1 年以内(含 1 年)	13,505,829.64
1 至 2 年	2,586,123.33
2 至 3 年	2,469,962.00
3 年以上	2,984,048.29
3 至 4 年	1,786,357.55
4 至 5 年	282,280.14
5 年以上	915,410.60
合计	21,545,963.26

3) 本期计提、收回或转回的坏账准备情况

本期计提坏账准备情况：

单位：元

类别	期初余额	本期变动金额				期末余额
		计提	收回或转回	核销	其他	
账龄组合	4,185,543.89	-723,234.19				3,462,309.70
合计	4,185,543.89	-723,234.19				3,462,309.70

4) 本期实际核销的其他应收款情况

5) 按欠款方归集的期末余额前五名的其他应收款情况

单位：元

单位名称	款项的性质	期末余额	账龄	占其他应收款期末余额合计数的比例	坏账准备期末余额
客户一	其他往来及垫付款项	4,083,110.40	1年以内	18.95%	204,155.52
客户二	押金保证金	2,268,180.00	1年以内	10.53%	113,409.00
客户三	押金保证金	2,076,223.66	1年以内, 1-4年	9.64%	304,307.30
客户四	股权回购款	1,750,000.00	1年以内	8.12%	87,500.00
客户五	出口退税	1,386,541.02	1年以内	6.44%	69,327.05
合计		11,564,055.08		53.68%	778,698.87

6) 涉及政府补助的应收款项

7) 因金融资产转移而终止确认的其他应收款

8) 转移其他应收款且继续涉入形成的资产、负债金额

9、存货

公司是否需要遵守房地产行业的披露要求

否

(1) 存货分类

单位：元

项目	期末余额			期初余额		
	账面余额	存货跌价准备或合同履约成本减值准备	账面价值	账面余额	存货跌价准备或合同履约成本减值准备	账面价值
原材料	55,461,180.59	13,575,264.90	41,885,915.69	50,676,198.52	6,531,074.64	44,145,123.88
在产品	23,517,122.90		23,517,122.90	31,278,547.19		31,278,547.19
库存商品	60,704,968.44	3,948,320.22	56,756,648.22	62,565,658.27	5,670,194.67	56,895,463.60
合同履约成本	887,572.68		887,572.68			
发出商品	67,075,081.89	1,635,040.38	65,440,041.51	16,185,775.64		16,185,775.64
委托加工物资	2,633,459.51		2,633,459.51	3,115,004.36		3,115,004.36
合计	210,279,386.01	19,158,625.50	191,120,760.51	163,821,183.98	12,201,269.31	151,619,914.67

(2) 存货跌价准备和合同履约成本减值准备

单位：元

项目	期初余额	本期增加金额		本期减少金额		期末余额
		计提	其他	转回或转销	其他	
原材料	6,531,074.64	7,415,539.09		371,348.83		13,575,264.90
库存商品	5,670,194.67	564,741.02		2,286,615.47		3,948,320.22
发出商品		1,635,040.38				1,635,040.38
合计	12,201,269.31	9,615,320.49		2,657,964.30		19,158,625.50

确定可变现净值的具体依据、本期转回或转销存货跌价准备的原因

项目	确定可变现净值的具体依据	本期转销存货跌价准备的原因
原材料	生产的产成品的估计售价减去至完工时估计将要发生的成本、估计的销售费用和相关税费后的金额确定其可变现净值	本期领用期初已计提存货跌价准备的存货
库存商品	存货的估计售价减去估计的销售费用和相关税费后的金额确定其可变现净值	本期已将期初计提存货跌价准备的存货售出
发出商品	以该存货的估计售价减去估计的销售费用和相关税费后的金额确定其可变现净值	本期已将期初计提存货跌价准备的存货售出

(3) 存货期末余额含有借款费用资本化金额的说明

(4) 合同履约成本本期摊销金额的说明

10、合同资产

单位：元

项目	期末余额			期初余额		
	账面余额	减值准备	账面价值	账面余额	减值准备	账面价值
应收质保金	15,186,967.41	2,316,681.63	12,870,285.78	23,498,332.07	2,698,190.66	20,800,141.41
合计	15,186,967.41	2,316,681.63	12,870,285.78	23,498,332.07	2,698,190.66	20,800,141.41

如是按照预期信用损失一般模型计提合同资产坏账准备，请参照其他应收款的披露方式披露坏账准备的相关信息：

适用 不适用

本期合同资产计提减值准备情况：

单位：元

项目	本期计提	本期转回	本期转销/核销	原因
按组合计提减值准备	-381,509.03			
合计	-381,509.03			---

11、持有待售资产

12、一年内到期的非流动资产

13、其他流动资产

单位：元

项目	期末余额	期初余额
待抵扣进项税	11,649,588.83	4,367,910.33

预缴税款	1,796,073.68	1,432,241.63
合计	13,445,662.51	5,800,151.96

14、债权投资

损失准备本期变动金额重大的账面余额变动情况

适用 不适用

15、其他债权投资

损失准备本期变动金额重大的账面余额变动情况

适用 不适用

16、长期应收款

(1) 长期应收款情况

损失准备本期变动金额重大的账面余额变动情况

适用 不适用

(2) 因金融资产转移而终止确认的长期应收款

(3) 转移长期应收款且继续涉入形成的资产、负债金额

17、长期股权投资

单位：元

被投资单位	期初余额（账面价值）	本期增减变动							期末余额（账面价值）	减值准备期末余额	
		追加投资	减少投资	权益法下确认的投资损益	其他综合收益调整	其他权益变动	宣告发放现金股利或利润	计提减值准备			其他
一、合营企业											
二、联营企业											
新疆昆仑卫士信息科技有限公司	1,501,697.78			-777,673.07						724,024.71	
珠海雄帝威尔产业股权投资基金（有限合伙）	6,524,482.00		2,825,495.01	361,645.58			356,850.00			3,703,782.57	
深圳市蓝泰源信息技术股份	19,940,639.14		19,128,095.19	-812,543.95							

有限公司										
广州华赫智能科技有限公司	1,696,166.29		1,696,166.29							
小计	29,662,985.21		23,649,756.49	-1,228,571.44			356,850.00			4,427,807.28
合计	29,662,985.21		23,649,756.49	-1,228,571.44			356,850.00			4,427,807.28

18、其他权益工具投资

19、其他非流动金融资产

20、投资性房地产

(1) 采用成本计量模式的投资性房地产

适用 不适用

(2) 采用公允价值计量模式的投资性房地产

适用 不适用

(3) 未办妥产权证书的投资性房地产情况

21、固定资产

单位：元

项目	期末余额	期初余额
固定资产	135,599,193.29	127,794,918.96
合计	135,599,193.29	127,794,918.96

(1) 固定资产情况

单位：元

项目	房屋建筑物	开发设备	机器设备	运输设备	办公设备	其他设备	合计
一、账面原值：							
1. 期初余额	118,857,126.62	17,405,899.41	10,530,596.47	3,661,589.92	12,620,800.35	2,206,567.21	165,282,579.98
2. 本期增加金额	4,745,803.06	1,091,150.43	1,683,555.20		4,107,212.25	9,947,546.85	21,575,267.79
(1) 购置		1,091,150.43	1,683,555.20		4,107,212.25	9,947,546.85	16,829,464.73
(2) 在建工	4,745,803.06						4,745,803.06

程转入							
(3) 企业合 并增加							
3. 本期 减少金额			162,100.80		51,856.60		213,957.40
(1) 处置或 报废			162,100.80		51,856.60		213,957.40
4. 期末 余额	123,602,92 9.68	18,497,049 .84	12,052,050 .87	3,661,589. 92	16,676,156 .00	12,154,114 .06	186,643,89 0.37
二、累计折 旧							
1. 期初 余额	9,204,478. 32	10,124,532 .34	7,292,389. 51	1,688,277. 79	8,338,171. 69	839,811.37	37,487,661 .02
2. 本期 增加金额	4,884,930. 14	2,466,555. 87	1,436,567. 11	804,515.03	1,477,417. 24	2,690,190. 68	13,760,176 .07
(1) 计提	4,884,930. 14	2,466,555. 87	1,436,567. 11	804,515.03	1,477,417. 24	2,690,190. 68	13,760,176 .07
3. 本期 减少金额			153,891.13		49,248.88		203,140.01
(1) 处置或 报废			153,891.13		49,248.88		203,140.01
4. 期末 余额	14,089,408 .46	12,591,088 .21	8,575,065. 49	2,492,792. 82	9,766,340. 05	3,530,002. 05	51,044,697 .08
三、减值准 备							
1. 期初 余额							
2. 本期 增加金额							
(1) 计提							
3. 本期 减少金额							
(1) 处置或 报废							
4. 期末 余额							
四、账面价 值							
1. 期末	109,513,52 1.22	5,905,961. 63	3,476,985. 38	1,168,797. 10	6,909,815. 95	8,624,112. 01	135,599,19 3.29

账面价值							
2. 期初 账面价值	109,652,64 8.30	7,281,367. 07	3,238,206. 96	1,973,312. 13	4,282,628. 66	1,366,755. 84	127,794,91 8.96

(2) 暂时闲置的固定资产情况

(3) 通过经营租赁租出的固定资产

(4) 未办妥产权证书的固定资产情况

(5) 固定资产清理

22、在建工程

单位：元

项目	期末余额	期初余额
在建工程	2,122,788.00	2,122,788.00
合计	2,122,788.00	2,122,788.00

(1) 在建工程情况

单位：元

项目	期末余额			期初余额		
	账面余额	减值准备	账面价值	账面余额	减值准备	账面价值
坤宜福苑 3 栋	2,122,788.00		2,122,788.00	2,122,788.00		2,122,788.00
合计	2,122,788.00		2,122,788.00	2,122,788.00		2,122,788.00

(2) 重要在建工程项目本期变动情况

(3) 本期计提在建工程减值准备情况

(4) 工程物资

23、生产性生物资产

(1) 采用成本计量模式的生产性生物资产

适用 不适用

(2) 采用公允价值计量模式的生产性生物资产

适用 不适用

24、油气资产

适用 不适用

25、使用权资产

单位：元

项目	房屋及建筑物	合计
一、账面原值：		
1. 期初余额	12,162,763.69	12,162,763.69
2. 本期增加金额	30,286,858.36	30,286,858.36
1) 租入	30,286,858.36	30,286,858.36
3. 本期减少金额	7,193,191.24	7,193,191.24
1) 处置	7,193,191.24	7,193,191.24
4. 期末余额	35,256,430.81	35,256,430.81
二、累计折旧		
1. 期初余额	4,666,547.23	4,666,547.23
2. 本期增加金额	8,197,390.17	8,197,390.17
(1) 计提	8,197,390.17	8,197,390.17
3. 本期减少金额	1,555,284.59	1,555,284.59
(1) 处置	1,555,284.59	1,555,284.59
4. 期末余额	11,308,652.81	11,308,652.81
三、减值准备		
1. 期初余额		
2. 本期增加金额		
(1) 计提		
3. 本期减少金额		
(1) 处置		
4. 期末余额		
四、账面价值		
1. 期末账面价值	23,947,778.00	23,947,778.00
2. 期初账面价值	7,496,216.46	7,496,216.46

26、无形资产

(1) 无形资产情况

单位：元

项目	土地使用权	专利权	非专利技术	外购软件	合计
一、账面原值：					
1. 期初余额	22,557,000.00			5,544,392.24	28,101,392.24
2. 本期增加金额				1,211,074.56	1,211,074.56
(1) 购置				1,211,074.56	1,211,074.56
(2) 内					

部研发					
(3) 企业合并增加					
3. 本期减少金额					
(1) 处置					
4. 期末余额	22,557,000.00			6,755,466.80	29,312,466.80
二、累计摊销					
1. 期初余额	5,325,958.05			3,386,201.29	8,712,159.34
2. 本期增加金额	751,899.96			937,789.44	1,689,689.40
(1) 计提	751,899.96			937,789.44	1,689,689.40
3. 本期减少金额					
(1) 处置					
4. 期末余额	6,077,858.01			4,323,990.73	10,401,848.74
三、减值准备					
1. 期初余额					
2. 本期增加金额					
(1) 计提					
3. 本期减少金额					
(1) 处置					
4. 期末余额					
四、账面价值					
1. 期末账面价值	16,479,141.99			2,431,476.07	18,910,618.06
2. 期初账面价值	17,231,041.95			2,158,190.95	19,389,232.90

本期末通过公司内部研发形成的无形资产占无形资产余额的比例。

(2) 未办妥产权证书的土地使用权情况

27、开发支出

28、商誉

(1) 商誉账面原值

(2) 商誉减值准备

29、长期待摊费用

单位：元

项目	期初余额	本期增加金额	本期摊销金额	其他减少金额	期末余额
装修费	322,919.91	3,353,151.89	740,496.99		2,935,574.81
其他	17,004.47			17,004.47	
合计	339,924.38	3,353,151.89	740,496.99	17,004.47	2,935,574.81

30、递延所得税资产/递延所得税负债

(1) 未经抵销的递延所得税资产

单位：元

项目	期末余额		期初余额	
	可抵扣暂时性差异	递延所得税资产	可抵扣暂时性差异	递延所得税资产
资产减值准备	60,800,096.63	9,119,374.65	53,355,516.53	8,003,327.48
内部交易未实现利润	4,682,415.75	773,869.85	1,218,957.26	304,739.32
合计	65,482,512.38	9,893,244.50	54,574,473.79	8,308,066.80

(2) 未经抵销的递延所得税负债

单位：元

项目	期末余额		期初余额	
	应纳税暂时性差异	递延所得税负债	应纳税暂时性差异	递延所得税负债
其他金融资产公允价值变动			2,746,067.87	411,910.18
合计			2,746,067.87	411,910.18

(3) 以抵销后净额列示的递延所得税资产或负债

单位：元

项目	递延所得税资产和负债期末互抵金额	抵销后递延所得税资产或负债期末余额	递延所得税资产和负债期初互抵金额	抵销后递延所得税资产或负债期初余额
递延所得税资产		9,893,244.50		8,308,066.80
递延所得税负债				411,910.18

(4) 未确认递延所得税资产明细

单位：元

项目	期末余额	期初余额
可抵扣暂时性差异	18,152,029.47	13,095,803.66
可抵扣亏损	116,710,494.77	85,276,008.95
合计	134,862,524.24	98,371,812.61

(5) 未确认递延所得税资产的可抵扣亏损将于以下年度到期

单位：元

年份	期末金额	期初金额	备注
2022 年		1,054,129.35	
2023 年	2,157,756.85	2,157,756.85	
2024 年	685,892.33	685,892.33	
2025 年	26,342,878.09	53,973,154.28	
2026 年	27,405,076.14	27,405,076.14	
2027 年	60,118,891.36		
合计	116,710,494.77	85,276,008.95	

31、其他非流动资产

单位：元

项目	期末余额			期初余额		
	账面余额	减值准备	账面价值	账面余额	减值准备	账面价值
预付长期资产 款	18,657,692.0 0		18,657,692.0 0	491,205.07		491,205.07
大额存单	30,703,232.8 7		30,703,232.8 7			
合计	49,360,924.8 7		49,360,924.8 7	491,205.07		491,205.07

32、短期借款

(1) 短期借款分类

(2) 已逾期未偿还的短期借款情况

33、交易性金融负债

34、衍生金融负债

35、应付票据

单位：元

种类	期末余额	期初余额
银行承兑汇票	17,786,184.87	15,428,099.07
合计	17,786,184.87	15,428,099.07

36、应付账款

(1) 应付账款列示

单位：元

项目	期末余额	期初余额
应付货款	88,885,090.59	55,922,676.75
应付长期资产款	402,029.20	64,871.14
合计	89,287,119.79	55,987,547.89

(2) 账龄超过 1 年的重要应付账款

37、预收款项

(1) 预收款项列示

(2) 账龄超过 1 年的重要预收款项

38、合同负债

单位：元

项目	期末余额	期初余额
预收货款	57,206,250.02	30,052,639.47
合计	57,206,250.02	30,052,639.47

39、应付职工薪酬

(1) 应付职工薪酬列示

单位：元

项目	期初余额	本期增加	本期减少	期末余额
一、短期薪酬	24,484,143.06	161,589,092.71	151,057,204.17	35,016,031.60
二、离职后福利-设定提存计划	21,570.41	7,907,556.39	7,894,541.19	34,585.61
三、辞退福利		1,503,543.01	1,503,543.01	
合计	24,505,713.47	171,000,192.11	160,455,288.37	35,050,617.21

(2) 短期薪酬列示

单位：元

项目	期初余额	本期增加	本期减少	期末余额
1、工资、奖金、津贴和补贴	24,433,160.97	150,480,665.38	139,927,799.17	34,986,027.18
2、职工福利费		4,894,539.89	4,894,539.89	
3、社会保险费	28,532.09	3,122,329.32	3,120,856.99	30,004.42
其中：医疗保险费	28,265.72	2,911,045.25	2,909,870.20	29,440.77

费	工伤保险	266.37	160,667.11	160,369.83	563.65
费	生育保险		50,616.96	50,616.96	
4、	住房公积金	22,450.00	3,091,558.12	3,114,008.12	
合计		24,484,143.06	161,589,092.71	151,057,204.17	35,016,031.60

(3) 设定提存计划列示

单位：元

项目	期初余额	本期增加	本期减少	期末余额
1、基本养老保险	7,453.14	7,697,197.09	7,684,419.27	20,230.96
2、失业保险费	14,117.27	210,359.30	210,121.92	14,354.65
合计	21,570.41	7,907,556.39	7,894,541.19	34,585.61

40、应交税费

单位：元

项目	期末余额	期初余额
增值税	1,752,529.52	398,646.25
企业所得税	2,203.31	130,531.03
个人所得税	493,727.28	136,803.23
城市维护建设税	398,736.95	254,421.70
教育费附加	170,887.26	109,037.87
地方教育附加	113,924.84	72,691.92
其他税费	678.26	2,371.62
合计	2,932,687.42	1,104,503.62

41、其他应付款

单位：元

项目	期末余额	期初余额
其他应付款	29,519,038.40	47,530,006.32
合计	29,519,038.40	47,530,006.32

(1) 应付利息

(2) 应付股利

(3) 其他应付款

1) 按款项性质列示其他应付款

单位：元

项目	期末余额	期初余额
押金保证金	238,098.61	94,851.76
应付充值款	22,588,415.40	28,321,995.95

其他	6,692,524.39	19,113,158.61
合计	29,519,038.40	47,530,006.32

2) 账龄超过 1 年的重要其他应付款

42、持有待售负债

43、一年内到期的非流动负债

单位：元

项目	期末余额	期初余额
一年内到期的租赁负债	8,203,190.16	3,719,119.08
合计	8,203,190.16	3,719,119.08

44、其他流动负债

单位：元

项目	期末余额	期初余额
待转销项税额	6,839,896.84	3,905,207.39
合计	6,839,896.84	3,905,207.39

45、长期借款

(1) 长期借款分类

46、应付债券

(1) 应付债券

(2) 应付债券的增减变动（不包括划分为金融负债的优先股、永续债等其他金融工具）

(3) 可转换公司债券的转股条件、转股时间说明

(4) 划分为金融负债的其他金融工具说明

47、租赁负债

单位：元

项目	期末余额	期初余额
尚未支付的租赁付款额	18,607,334.22	4,700,925.19
减：未确认融资费用	-846,864.75	-423,809.43
合计	17,760,469.47	4,277,115.76

48、长期应付款

(1) 按款项性质列示长期应付款

(2) 专项应付款

49、长期应付职工薪酬

(1) 长期应付职工薪酬表

(2) 设定受益计划变动情况

50、预计负债

51、递延收益

单位：元

项目	期初余额	本期增加	本期减少	期末余额	形成原因
政府补助	6,497,731.03	5,120,047.57	1,963,444.59	9,654,334.01	政府补贴
合计	6,497,731.03	5,120,047.57	1,963,444.59	9,654,334.01	

涉及政府补助的项目：

单位：元

负债项目	期初余额	本期新增 补助金额	本期计入 营业外收 入金额	本期计入 其他收益 金额	本期冲减 成本费用 金额	其他变动	期末余额	与资产相 关/与收益 相关
基于移动终端外置NFC充值与支付系统项目	147,240.16			39,565.44			107,674.72	与资产相关
基于射频识别RFID技术的小额电子支付读写器产业化项目	365,509.95			136,450.80			229,059.15	与资产相关
多维身份认证智能终端关键技术研发项目	1,352,478.11			344,457.73			1,008,020.38	与资产相关
技术攻关-人脸识别人证比对系统研发项目	1,632,502.81			416,087.40			1,216,415.41	与资产相关
基于量子密钥和安全芯片的移动终端数据加密	3,000,000.00						3,000,000.00	与资产相关

技术研发项目								
高频 13.56M 视频传感模块及智能证照管理设备产业化项目		2,960,047.57		1,026,883.22			1,933,164.35	与资产相关
2022 年技术攻关重点项目 “重 2022N003 基于国际机读旅行证件的智能文检仪关键技术研发”补助		2,160,000.00					2,160,000.00	与资产相关
小计	6,497,731.03	5,120,047.57		1,963,444.59			9,654,334.01	与资产相关

其他说明：

政府补助本期计入当期损益或冲减相关成本金额情况详见本财务报表附注七 84 之说明

52、其他非流动负债

53、股本

单位：元

	期初余额	本次变动增减(+、-)					期末余额
		发行新股	送股	公积金转股	其他	小计	
股份总数	135,814,750.00	6,896,551.00				6,896,551.00	142,711,301.00

其他说明：

2022 年 3 月 23 日，经中国证券监督管理委员会《关于同意深圳市雄帝科技股份有限公司向特定对象发行股票注册的批复》（证监许可〔2021〕1346 号）同意注册，公司通过向特定对象发行 A 股股票 6,896,551 股，每股面值 1 元，每股发行价格为人民币 29.00 元，募集资金总额为 199,999,979.00 元，另扣除保荐承销费、律师费、审计费、法定信息披露等其他发行费用(不含增值税)合计金额 4,908,392.96 元，公司本次募集资金净额 195,091,586.04 元，其中：计入实收股本 6,896,551.00 元，计入资本公积（股本溢价）188,195,035.04 元。上述募集资金到位情况业经天健会计师事务所（特殊普通合伙）审验，并由其出具《验资报告》（天健验〔2022〕3-19 号）。公司于 2022 年 3 月 25 日在中国证券登记结算有限责任公司深圳分公司办理完成新增股份的登记托管手续，登记完成后公司总股本由 135,814,750 股变更为 142,711,301 股。

54、其他权益工具

(1) 期末发行在外的优先股、永续债等其他金融工具基本情况

(2) 期末发行在外的优先股、永续债等金融工具变动情况表

55、资本公积

单位：元

项目	期初余额	本期增加	本期减少	期末余额
资本溢价（股本溢价）	195,399,768.95	188,195,035.04		383,594,803.99
其他资本公积	16,108,400.00	5,909.94		16,114,309.94
合计	211,508,168.95	188,200,944.98		399,709,113.93

其他说明，包括本期增减变动情况、变动原因说明：

- 1) 资本公积（股本溢价）本期增减变动情况见本附注七 53 之说明；
- 2) 其他资本公积本期增加 5,909.94 元系公司购买子公司广州城硕公司的少数股东股权产生。

56、库存股

57、其他综合收益

单位：元

项目	期初余额	本期发生额					税后归属于少数股东	期末余额
		本期所得税前发生额	减：前期计入其他综合收益当期转入损益	减：前期计入其他综合收益当期转入留存收益	减：所得税费用	税后归属于母公司		
二、将重分类进损益的其他综合收益	62,247.91	- 12,845.28				- 12,845.28		49,402.63
外币财务报表折算差额	62,247.91	- 12,845.28				- 12,845.28		49,402.63
其他综合收益合计	62,247.91	- 12,845.28				- 12,845.28		49,402.63

58、专项储备

59、盈余公积

单位：元

项目	期初余额	本期增加	本期减少	期末余额
法定盈余公积	62,482,776.38	7,303,468.40		69,786,244.78
合计	62,482,776.38	7,303,468.40		69,786,244.78

盈余公积说明，包括本期增减变动情况、变动原因说明：

2022 年法定盈余公积增加系根据母公司当年净利润的 10% 计提所致。

60、未分配利润

单位：元

项目	本期	上期
调整前上期末未分配利润	447,602,112.24	437,796,053.60
调整后期初未分配利润	447,602,112.24	437,796,053.60
加：本期归属于母公司所有者的净利润	36,646,670.98	10,902,214.58
减：提取法定盈余公积	7,303,468.40	1,096,155.94
期末未分配利润	476,945,314.82	447,602,112.24

调整期初未分配利润明细：

- 1)、由于《企业会计准则》及其相关新规定进行追溯调整，影响期初未分配利润元。
- 2)、由于会计政策变更，影响期初未分配利润元。
- 3)、由于重大会计差错更正，影响期初未分配利润元。
- 4)、由于同一控制导致的合并范围变更，影响期初未分配利润元。
- 5)、其他调整合计影响期初未分配利润元。

61、营业收入和营业成本

单位：元

项目	本期发生额		上期发生额	
	收入	成本	收入	成本
主营业务	617,414,736.27	366,250,589.93	472,998,867.89	253,734,766.18
合计	617,414,736.27	366,250,589.93	472,998,867.89	253,734,766.18

经审计扣除非经常损益前后净利润孰低是否为负值

是 否

收入相关信息：

单位：元

合同分类	分部 1	分部 2		合计
商品类型	617,414,736.27			617,414,736.27
其中：				
身份识别与智慧政务	556,383,700.29			556,383,700.29
智慧交通	61,031,035.98			61,031,035.98
按经营地区分类	617,414,736.27			617,414,736.27
其中：				
内销	193,194,982.80			193,194,982.80
外销	424,219,753.47			424,219,753.47
市场或客户类型				
其中：				
合同类型				

其中:				
按商品转让的时间分类	617,414,736.27			617,414,736.27
其中:				
在某一时点确认收入	617,414,736.27			617,414,736.27
按合同期限分类				
其中:				
按销售渠道分类				
其中:				
合计	617,414,736.27			617,414,736.27

与履约义务相关的信息:

无

与分摊至剩余履约义务的交易价格相关的信息:

本报告期末已签订合同、但尚未履行或尚未履行完毕的履约义务所对应的收入金额为 0.00 元,其中,元预计将于年度确认收入,元预计将于年度确认收入,元预计将于年度确认收入。

62、税金及附加

单位:元

项目	本期发生额	上期发生额
城市维护建设税	1,296,542.94	1,487,205.31
教育费附加	555,516.19	635,414.69
土地使用税	4,414.36	10,484.40
印花税	357.73	14,199.67
地方教育附加	370,344.15	426,874.80
其他	15,952.34	19,311.14
合计	2,243,127.71	2,593,490.01

63、销售费用

单位:元

项目	本期发生额	上期发生额
工资及福利	44,267,681.78	42,036,793.32
差旅费	6,756,608.31	8,196,241.73
售后服务费	13,979,139.65	6,081,139.42
房租及水电费	3,961,963.56	3,433,513.46
通讯办公费	1,856,512.19	2,334,531.27
广告宣传费	1,095,681.88	1,044,361.36
折旧摊销费	1,255,244.62	1,497,360.57
其他	1,185,501.09	348,882.48
合计	74,358,333.08	64,972,823.61

64、管理费用

单位：元

项目	本期发生额	上期发生额
工资及福利	31,513,983.15	28,716,139.84
业务招待费	6,274,545.10	8,640,723.25
房租及水电费	5,557,131.50	4,846,900.76
折旧费及摊销	4,902,670.45	4,814,767.97
办公费	2,514,811.98	2,022,782.28
中介费	5,401,189.59	2,016,719.64
差旅费	1,328,755.36	1,470,621.64
股权激励费用		877,700.00
其他	1,309,464.62	1,619,159.14
合计	58,802,551.75	55,025,514.52

65、研发费用

单位：元

项目	本期发生额	上期发生额
职工薪酬	75,392,702.01	67,146,247.95
租赁费	3,335,060.84	5,071,806.98
折旧费及摊销	4,368,421.21	3,303,351.75
材料费	3,413,284.49	2,646,649.05
技术服务费	5,648,819.87	3,210,601.05
办公费	1,101,643.50	1,241,132.07
差旅费	2,428,172.08	3,253,444.73
其他	1,092,176.20	357,624.15
合计	96,780,280.20	86,230,857.73

66、财务费用

单位：元

项目	本期发生额	上期发生额
利息支出	1,175,979.60	599,286.24
减：利息收入	3,441,613.65	3,646,906.18
汇兑损益	-9,473,797.27	4,142,598.90
手续费及其他	2,025,930.95	710,557.11
合计	-9,713,500.37	1,805,536.07

67、其他收益

单位：元

产生其他收益的来源	本期发生额	上期发生额
与资产相关的政府补助[注]	1,963,444.59	3,082,061.83
与收益相关的政府补助[注]	13,286,755.40	14,906,734.39
代扣个人所得税手续费返还	145,806.66	141,890.61
增值税加计抵减	12,489.40	
合计	15,408,496.05	18,130,686.83

68、投资收益

单位：元

项目	本期发生额	上期发生额
权益法核算的长期股权投资收益	-1,228,571.44	-4,589,974.53
处置长期股权投资产生的投资收益	2,129,581.21	284,745.61
银行理财产品收益	2,598,832.94	205,409.72
合计	3,499,842.71	-4,099,819.20

69、净敞口套期收益

70、公允价值变动收益

单位：元

产生公允价值变动收益的来源	本期发生额	上期发生额
交易性金融资产		2,746,067.87
其中：衍生金融工具产生的公允价值变动收益		2,746,067.87
合计		2,746,067.87

71、信用减值损失

单位：元

项目	本期发生额	上期发生额
坏账损失	-5,924,958.75	-14,450,618.20
合计	-5,924,958.75	-14,450,618.20

72、资产减值损失

单位：元

项目	本期发生额	上期发生额
二、存货跌价损失及合同履约成本减值损失	-7,814,508.51	161,310.21
十二、合同资产减值损失	381,509.03	-1,494,368.68
合计	-7,432,999.48	-1,333,058.47

73、资产处置收益

单位：元

资产处置收益的来源	本期发生额	上期发生额
使用权资产退租处置收益	262,518.12	

74、营业外收入

单位：元

项目	本期发生额	上期发生额	计入当期非经常性损益的金额

废料收入	39,876.40		39,876.40
无需支付的款项	10,000.00	47,322.94	10,000.00
合计	49,876.40	47,322.94	49,876.40

75、营业外支出

单位：元

项目	本期发生额	上期发生额	计入当期非经常性损益的金 额
对外捐赠	100,000.00		100,000.00
非流动资产毁损报废损失	10,416.81	266.21	10,416.81
其他支出	15,406.64	39,412.71	15,406.64
合计	125,823.45	39,678.92	125,823.45

76、所得税费用

(1) 所得税费用表

单位：元

项目	本期发生额	上期发生额
当期所得税费用	41,806.46	176,768.33
递延所得税费用	-1,997,087.88	-684,599.63
合计	-1,955,281.42	-507,831.30

(2) 会计利润与所得税费用调整过程

单位：元

项目	本期发生额
利润总额	34,430,305.57
按法定/适用税率计算的所得税费用	5,164,545.83
子公司适用不同税率的影响	2,078,376.96
调整以前期间所得税的影响	30,772.50
非应税收入的影响	62,404.12
不可抵扣的成本、费用和损失的影响	115,575.81
使用前期未确认递延所得税资产的可抵扣亏损的影响	-4,184,491.35
本期未确认递延所得税资产的可抵扣暂时性差异或可抵扣亏损的影响	6,067,255.87
研发费用加计扣除的影响	-11,289,721.16
所得税费用	-1,955,281.42

77、其他综合收益

详见附注七 57 之说明。

78、现金流量表项目

(1) 收到的其他与经营活动有关的现金

单位：元

项目	本期发生额	上期发生额
利息收入	3,441,613.65	3,646,906.18
政府补助	13,060,292.32	6,748,636.21
往来款		2,368,145.06
其他	171,593.73	189,213.55
合计	16,673,499.70	12,952,901.00

(2) 支付的其他与经营活动有关的现金

单位：元

项目	本期发生额	上期发生额
付现销售费用、管理费用及研发费用	64,293,738.22	52,705,766.06
支付手续费等财务费用	2,025,930.95	710,557.11
支付的各项往来款	31,489,706.74	1,409,565.93
支付票据、其他备付金等资金	6,857,941.45	32,481,316.30
合计	104,667,317.36	87,307,205.40

(3) 收到的其他与投资活动有关的现金

单位：元

项目	本期发生额	上期发生额
赎回银行理财产品	267,000,000.00	42,010,000.00
合计	267,000,000.00	42,010,000.00

(4) 支付的其他与投资活动有关的现金

单位：元

项目	本期发生额	上期发生额
购买银行理财产品及大额存单	607,000,000.00	41,010,000.00
处置子公司及其他营业单位支付现金		14,791.07
合计	607,000,000.00	41,024,791.07

(5) 收到的其他与筹资活动有关的现金

(6) 支付的其他与筹资活动有关的现金

单位：元

项目	本期发生额	上期发生额
支付限制性股票回购款		9,903,777.00
支付租赁费	7,922,310.10	4,701,214.37
支付发行费用	784,405.99	
合计	8,706,716.09	14,604,991.37

79、现金流量表补充资料

(1) 现金流量表补充资料

单位：元

补充资料	本期金额	上期金额
1. 将净利润调节为经营活动现金流量		
净利润	36,385,586.99	10,144,613.92
加：资产减值准备	13,357,958.23	15,783,676.67
固定资产折旧、油气资产折耗、生产性生物资产折旧	13,760,176.07	11,618,372.01
使用权资产折旧	8,197,390.17	4,666,547.23
无形资产摊销	1,689,689.40	1,380,777.99
长期待摊费用摊销	740,496.99	1,291,679.04
处置固定资产、无形资产和其他长期资产的损失（收益以“-”号填列）	-262,518.12	
固定资产报废损失（收益以“-”号填列）	10,416.81	266.21
公允价值变动损失（收益以“-”号填列）		-2,746,067.87
财务费用（收益以“-”号填列）	-8,297,817.67	4,737,224.01
投资损失（收益以“-”号填列）	-3,499,842.71	4,099,819.20
递延所得税资产减少（增加以“-”号填列）	-1,585,177.70	-1,096,509.81
递延所得税负债增加（减少以“-”号填列）	-411,910.18	411,910.18
存货的减少（增加以“-”号填列）	-57,831,254.79	-21,056,146.49
经营性应收项目的减少（增加以“-”号填列）	52,542,920.21	-78,160,790.00
经营性应付项目的增加（减少以“-”号填列）	62,388,142.75	10,497,259.27
其他		877,700.00
经营活动产生的现金流量净额	117,184,256.45	-37,549,668.44
2. 不涉及现金收支的重大投资和筹资活动		
债务转为资本		
一年内到期的可转换公司债券		
融资租入固定资产		
3. 现金及现金等价物净变动情况：		
现金的期末余额	309,054,746.80	335,401,997.49
减：现金的期初余额	335,401,997.49	395,566,594.22
加：现金等价物的期末余额		

减：现金等价物的期初余额		
现金及现金等价物净增加额	-26,347,250.69	-60,164,596.73

(2) 本期支付的取得子公司的现金净额

(3) 本期收到的处置子公司的现金净额

(4) 现金和现金等价物的构成

单位：元

项目	期末余额	期初余额
一、现金	309,054,746.80	335,401,997.49
其中：库存现金	64,915.30	72,890.38
可随时用于支付的银行存款	308,989,831.50	335,329,107.11
三、期末现金及现金等价物余额	309,054,746.80	335,401,997.49

80、所有者权益变动表项目注释

说明对上年期末余额进行调整的“其他”项目名称及调整金额等事项：

81、所有权或使用权受到限制的资产

单位：元

项目	期末账面价值	受限原因
货币资金	42,272,784.88	保函、票据保证金以及备付金，使用受限
合计	42,272,784.88	

82、外币货币性项目

(1) 外币货币性项目

单位：元

项目	期末外币余额	折算汇率	期末折算人民币余额
货币资金			70,168,216.60
其中：美元	8,731,524.80	6.9646	60,811,577.62
欧元	40,347.88	7.4229	299,498.28
港币	10,138,968.65	0.8933	9,057,140.70
应收账款			19,442,146.89
其中：美元	2,652,494.35	6.9646	18,473,562.15
欧元	44,075.09	7.4229	327,164.99
港币	718,033.98	0.8933	641,419.75
长期借款			
其中：美元			

欧元			
港币			
应付账款			1,798,545.40
其中：美元	257,610.33	6.9646	1,794,152.90
欧元	591.75	7.4229	4,392.50

(2) 境外经营实体说明，包括对于重要的境外经营实体，应披露其境外主要经营地、记账本位币及选择依据，记账本位币发生变化的还应披露原因。

适用 不适用

境外经营实体名称：雄帝科技国际有限公司

主要经营地：香港

记账本位币：美元

记账本位币选择依据：经营业务主要以该种货币计价和结算

83、套期

按照套期类别披露套期项目及相关套期工具、被套期风险的定性和定量信息：

84、政府补助

(1) 政府补助基本情况

单位：元

种类	金额	列报项目	计入当期损益的金额
基于移动终端外置 NFC 充值与支付系统项目	147,240.16	其他收益	39,565.44
基于射频识别 RFID 技术的小额电子支付读写器产业化项目	365,509.95	其他收益	136,450.80
多维身份认证智能终端关键技术研发项目	1,352,478.11	其他收益	344,457.73
技术攻关-人脸识别人证比对系统研发项目	1,632,502.81	其他收益	416,087.40
基于量子密钥和安全芯片的移动终端数据加密技术研发项目	3,000,000.00	其他收益	
高频 13.56M 视频传感模块及智能证照管理设备产业化项目 [注]	2,960,047.57	其他收益	1,026,883.22
2022 年技术攻关重点项目“重 2022N003 基于国际机读旅行证件的智能文检仪关键技术研发”补助	2,160,000.00	其他收益	
软件增值税退税	5,346,510.65	其他收益	5,346,510.65
高频 13.56M 射频传感模块及智能证照管理设备产业化项目补助	3,239,952.43	其他收益	3,239,952.43
2022 年高新技术企业培育资助项目	1,000,000.00	其他收益	1,000,000.00
企业研发投入支持计划项目	1,000,000.00	其他收益	1,000,000.00

补助			
上市企业公用房扶持项目补助	1,000,000.00	其他收益	1,000,000.00
2021 上市公司办公用房扶持项目	835,000.00	其他收益	835,000.00
稳岗补贴	298,201.59	其他收益	298,201.59
2022 一次性留工培训补助	155,625.00	其他收益	155,625.00
留工补助	150,250.00	其他收益	150,250.00
深圳市龙岗区科技创新局 2022 年第一批国家高新技术企业认定扶持项目	100,000.00	其他收益	100,000.00
保就业补助	61,715.73	其他收益	61,715.73
防疫消杀补贴	60,000.00	其他收益	60,000.00
扩岗补贴	34,500.00	其他收益	34,500.00
2021 深圳市商标注册补助	5,000.00	其他收益	5,000.00
合计	24,904,534.00		15,250,199.99

(2) 政府补助退回情况

适用 不适用

其他说明：

关于高频 13.56M 视频传感模块及智能证照管理设备产业化项目，政府补助金额合计为 620.00 万元，其中与资产相关部分的金额为 296.00 万元，与收益相关部分的金额为 324.00 万元；

本期计入当期损益的政府补助金额为 15,250,199.99 元。

85、其他

八、合并范围的变更

1、非同一控制下企业合并

(1) 本期发生的非同一控制下企业合并

(2) 合并成本及商誉

(3) 被购买方于购买日可辨认资产、负债

(4) 购买日之前持有的股权按照公允价值重新计量产生的利得或损失

是否存在通过多次交易分步实现企业合并并且在报告期内取得控制权的交易

是 否

(5) 购买日或合并当期期末无法合理确定合并对价或被购买方可辨认资产、负债公允价值的相关说明

(6) 其他说明

2、同一控制下企业合并

(1) 本期发生的同一控制下企业合并

(2) 合并成本

(3) 合并日被合并方资产、负债的账面价值

3、反向购买

交易基本信息、交易构成反向购买的依据、上市公司保留的资产、负债是否构成业务及其依据、合并成本的确定、按照权益性交易处理时调整权益的金额及其计算：

4、处置子公司

是否存在单次处置对子公司投资即丧失控制权的情形

是 否

是否存在通过多次交易分步处置对子公司投资且在本期丧失控制权的情形

是 否

5、其他原因的合并范围变动

说明其他原因导致的合并范围变动（如，新设子公司、清算子公司等）及其相关情况：

合并范围减少

公司名称	股权处置方式	股权处置时点	处置日净资产	期初至处置日净利润
惠州雄帝公司	注销	2022-07-22	35,461.03	19,518.18

6、其他

九、在其他主体中的权益

1、在子公司中的权益

(1) 企业集团的构成

子公司名称	主要经营地	注册地	业务性质	持股比例		取得方式
				直接	间接	
包头城市一卡通公司	内蒙古包头市	内蒙古包头市	电子行业	100.00%		设立
雄帝国际公司	中国香港	中国香港	电子行业	100.00%		设立
雄帝智慧公司	广东省深圳市	广东省深圳市	软件行业	100.00%		设立
长沙雄帝公司	湖南长沙	湖南长沙	软件信息	100.00%		设立
广州城硕公司	广东广州	广东广州	批发业	100.00%		设立

在子公司的持股比例不同于表决权比例的说明：

持有半数或以下表决权但仍控制被投资单位、以及持有半数以上表决权但不控制被投资单位的依据：

对于纳入合并范围的重要的结构化主体，控制的依据：

确定公司是代理人还是委托人的依据：

其他说明：

(2) 重要的非全资子公司

(3) 重要非全资子公司的主要财务信息

(4) 使用企业集团资产和清偿企业集团债务的重大限制

(5) 向纳入合并财务报表范围的结构化主体提供的财务支持或其他支持

2、在子公司的所有者权益份额发生变化且仍控制子公司的交易

(1) 在子公司所有者权益份额发生变化的情况说明

子公司名称	变动时间	变动前持股比例	变动后持股比例
广州城硕公司	2022/11/22	70%	100%

(2) 交易对于少数股东权益及归属于母公司所有者权益的影响

单位：元

	广州城硕公司
购买成本/处置对价	37,468.17
--现金	37,468.17
--非现金资产的公允价值	
购买成本/处置对价合计	37,468.17
减：按取得/处置的股权比例计算的子公司净资产份额	43,378.11
差额	5,909.94
其中：调整资本公积	5,909.94
调整盈余公积	
调整未分配利润	

3、在合营安排或联营企业中的权益

(1) 重要的合营企业或联营企业

(2) 重要合营企业的主要财务信息

(3) 重要联营企业的主要财务信息

单位：元

(4) 不重要的合营企业和联营企业的汇总财务信息

单位：元

	期末余额/本期发生额	期初余额/上期发生额
合营企业：		
下列各项按持股比例计算的合计数		
联营企业：		
投资账面价值合计	4,427,807.28	8,026,179.78
下列各项按持股比例计算的合计数		
--净利润	-416,027.49	178,363.66
--综合收益总额	-416,027.49	178,363.66

(5) 合营企业或联营企业向本公司转移资金的能力存在重大限制的说明

(6) 合营企业或联营企业发生的超额亏损

(7) 与合营企业投资相关的未确认承诺

(8) 与合营企业或联营企业投资相关的或有负债

4、重要的共同经营

5、在未纳入合并财务报表范围的结构化主体中的权益

6、其他

十、与金融工具相关的风险

本公司从事风险管理的目标是在风险和收益之间取得平衡，将风险对本公司经营业绩的负面影响降至最低水平，使股东和其他权益投资者的利益最大化。基于该风险管理目标，本公司风险管理的基本策略是确认和分析本公司面临的各种风险，建立适当的风险承受底线和进行风险管理，并及时可靠地对各种风险进行监督，将风险控制在限定的范围内。

本公司在日常活动中面临各种与金融工具相关的风险，主要包括信用风险、流动性风险及市场风险。管理层已审议并批准管理这些风险的政策，概括如下。

(一) 信用风险

信用风险，是指金融工具的一方不能履行义务，造成另一方发生财务损失的风险。

1. 信用风险管理实务

(1) 信用风险的评价方法

公司在每个资产负债表日评估相关金融工具的信用风险自初始确认后是否已显著增加。在确定信用风险自初始确认后是否显著增加时，公司考虑在无须付出不必要的额外成本或努力即可获得合理且有依据的信息，包括基于历史数据的定性和定量分析、外部信用风险评级以及前瞻性信息。公司以单项金融工具或者具有相似信用风险特征的金融工具组合为基础，通过比较金融工具在资产负债表日发生违约的风险与在初始确认日发生违约的风险，以确定金融工具预计存续期内发生违约风险的变化情况。

当触发以下一个或多个定量、定性标准时，公司认为金融工具的信用风险已发生显著增加：

1) 定量标准主要为资产负债表日剩余存续期违约概率较初始确认时上升超过一定比例；

2) 定性标准主要为债务人经营或财务情况出现重大不利变化、现存的或预期的技术、市场、经济或法律环境变化并将对债务人对公司的还款能力产生重大不利影响等。

(2) 违约和已发生信用减值资产的定义

当金融工具符合以下一项或多项条件时，公司将该金融资产界定为已发生违约，其标准与已发生信用减值的定义一致：

- 1) 债务人发生重大财务困难；
- 2) 债务人违反合同中对债务人的约束条款；
- 3) 债务人很可能破产或进行其他财务重组；
- 4) 债权人出于与债务人财务困难有关的经济或合同考虑，给予债务人在任何其他情况下都不会做出的让步。

2. 预期信用损失的计量

当金融工具符合以下一项或多项条件时，公司将该金融资产界定为已发生违约，其标准与已发生信用减值的定义一致：

- 1) 债务人发生重大财务困难；
- 2) 债务人违反合同中对债务人的约束条款；
- 3) 债务人很可能破产或进行其他财务重组；
- 4) 债权人出于与债务人财务困难有关的经济或合同考虑，给予债务人在任何其他情况下都不会做出的让步。

3. 信用风险敞口及信用风险集中度

本公司的信用风险主要来自货币资金和应收款项。为控制上述相关风险，本公司分别采取了以下措施。

(1) 货币资金

本公司将银行存款和其他货币资金存放于信用评级较高的金融机构，故其信用风险较低。

(2) 应收款项

本公司持续对采用信用方式交易的客户进行信用评估。根据信用评估结果，本公司选择与经认可的且信用良好的客户进行交易，并对其应收款项余额进行监控，以确保本公司不会面临重大坏账风险。

由于本公司仅与经认可的且信用良好的第三方进行交易，所以无需担保物。由于本公司的应收账款风险点分布于多个合作方和多个客户，截至 2022 年 12 月 31 日，本公司应收账款的 24.98%（2021 年 12 月 31 日 29.46%）源于余额前五名客户，本公司不存在重大的信用集中风险。本公司对应收账款余额未持有任何担保物或其他信用增级。

本公司所承受的最大信用风险敞口为资产负债表中每项金融资产的账面价值。

(二) 流动性风险

流动性风险，是指本公司在履行以交付现金或其他金融资产的方式结算的义务时发生资金短缺的风险。流动性风险可能源于无法尽快以公允价值售出金融资产；或者源于对方无法偿还其合同债务；或者源于提前到期的债务；或者源于无法产生预期的现金流量。

为控制该项风险，本公司综合运用票据结算、银行借款等多种融资手段，并采取长、短期融资方式适当结合，优化融资结构的方法，保持融资持续性与灵活性之间的平衡。本公司已从多家商业银行取得银行授信额度以满足营运资金需求和资本开支。

金融负债按剩余到期日分类

项 目	期末数				
	账面价值	未折现合同金额	1 年以内	1-3 年	3 年以上
应付票据	17,786,184.87	17,786,184.87	17,786,184.87		
应付账款	89,287,119.79	89,287,119.79	89,287,119.79		
其他应付款	29,519,038.40	29,519,038.40	29,519,038.40		
租赁负债	17,760,469.47	18,607,334.22		15,661,545.65	2,945,788.57

项 目	期末数				
	账面价值	未折现合同金额	1 年以内	1-3 年	3 年以上
一年内到期的非流动负债	8,203,190.16	9,269,119.95	9,269,119.95		
小 计	162,556,002.69	164,468,797.23	145,861,463.01	15,661,545.65	2,945,788.57

(续上表)

项 目	上年年末数				
	账面价值	未折现合同金额	1 年以内	1-3 年	3 年以上
应付票据	15,428,099.07	15,428,099.07	15,428,099.07		
应付账款	55,987,547.89	55,987,547.89	55,987,547.89		
其他应付款	47,530,006.32	47,530,006.32	47,530,006.32		
租赁负债	4,277,115.76	4,700,925.19		4,700,925.19	
一年内到期的非流动负债	3,719,119.08	3,911,637.64	3,911,637.64		
小 计	126,941,888.12	127,558,216.11	122,857,290.92	4,700,925.19	

(三) 市场风险

市场风险，是指金融工具的公允价值或未来现金流量因市场价格变动而发生波动的风险。市场风险主要包括利率风险和外汇风险。

1. 利率风险

利率风险，是指金融工具的公允价值或未来现金流量因市场利率变动而发生波动的风险。固定利率的带息金融工具使本公司面临公允价值利率风险，浮动利率的带息金融工具使本公司面临现金流量利率风险。本公司根据市场环境来决定固定利率与浮动利率金融工具的比例，并通过定期审阅与监控维持适当的金融工具组合。

2. 外汇风险

外汇风险，是指金融工具的公允价值或未来现金流量因外汇汇率变动而发生波动的风险。本公司面临的汇率变动的风险主要与本公司外币货币性资产和负债有关。对于外币资产和负债，如果出现短期的失衡情况，本公司会在必要时按市场汇率买卖外币，以确保将净风险敞口维持在可接受的水平。

本公司期末外币货币性资产和负债情况详见本财务报表附注七 82 之说明。

十一、公允价值的披露

1、以公允价值计量的资产和负债的期末公允价值

单位：元

项目	期末公允价值			
	第一层次公允价值计量	第二层次公允价值计量	第三层次公允价值计量	合计
一、持续的公允价值计量	--	--	--	--
（一）交易性金融资产			310,000,000.00	310,000,000.00
2. 应收款项融资			12,322,095.00	12,322,095.00

持续以公允价值计量的资产总额			322,322,095.00	322,322,095.00
二、非持续的公允价值计量	---	---	---	---

2、持续和非持续第一层次公允价值计量项目市价的确定依据

3、持续和非持续第二层次公允价值计量项目，采用的估值技术和重要参数的定性及定量信息

4、持续和非持续第三层次公允价值计量项目，采用的估值技术和重要参数的定性及定量信息

对于持有的交易性金融资产、应收款项融资，因到期日较短，采用票面金额确定其公允价值。

5、持续的第三层次公允价值计量项目，期初与期末账面价值间的调节信息及不可观察参数敏感性分析

6、持续的公允价值计量项目，本期内发生各层级之间转换的，转换的原因及确定转换时点的政策

7、本期内发生的估值技术变更及变更原因

8、不以公允价值计量的金融资产和金融负债的公允价值情况

9、其他

十二、关联方及关联交易

1、本企业的母公司情况

本企业的母公司情况的说明

本公司不存在控股的母公司，高晶持有本公司 33.91% 的股份，郑嵩持有本公司 5.70% 的股份，高晶和郑嵩系母子关系，高晶和郑嵩合计持有公司 39.61% 的股份，为本公司实际控制人。

2、本企业的子公司情况

本企业子公司的情况详见附注九之说明。

3、本企业合营和联营企业情况

本期与本公司发生关联方交易，或前期与本公司发生关联方交易形成余额的其他合营或联营企业情况如下：

合营或联营企业名称	与本企业关系
新疆昆仑卫士信息科技有限公司	本公司联营公司
广州华赫智能科技有限公司	本公司联营公司
深圳市蓝泰源信息技术股份有限公司	本公司联营公司

其他说明：

2022 年 1 月，公司对广州华赫智能科技有限公司行使了股权回售权，终止确认了对广州华赫智能科技有限公司的长期股权投资，终止确认之日起不再作为公司的联营公司。

2022 年 4 月，公司对深圳市蓝泰源信息技术股份有限公司行使了股权回售权，终止确认了对深圳市蓝泰源信息技术股份有限公司的长期股权投资，终止确认之日起不再作为公司的联营公司。

4、其他关联方情况

其他关联方名称	其他关联方与本企业关系
高晶	公司董事长、持有公司 33.91%股份、公司控股股东及实际控制人之一
郑嵩	公司董事兼总经理、高晶女士之子、持有公司 5.70%股份，公司实际控制人之一
谢向宇	公司董事兼副总经理，持有公司 0.10%股份
陈先彪	公司董事兼副总经理，持有公司 0.06%股份
彭德芳、唐孝宏	公司董事
胡皓华、安鹤男、漆韡	公司独立董事
薛峰	公司副总经理，持有公司 0.11%股份
阎芬奇	公司副总经理，持有公司 0.01%股份
郭永洪	公司财务总监兼董事会秘书
刘金瑞、韩家伟、杨婧	公司监事

5、关联交易情况

(1) 购销商品、提供和接受劳务的关联交易

采购商品/接受劳务情况表

单位：元

关联方	关联交易内容	本期发生额	获批的交易额度	是否超过交易额度	上期发生额
深圳市蓝泰源信息技术股份有限公司	采购软件、硬件	1,312,364.33			5,413,603.53
广州华赫智能科技有限公司	采购软件、硬件、技术服务	784,240.84			779,142.55
新疆昆仑卫士信息科技有限公司	采购软件、硬件、技术服务	3,033,510.19			

出售商品/提供劳务情况表

单位：元

关联方	关联交易内容	本期发生额	上期发生额
新疆昆仑卫士信息科技有限公司	技术服务		1,905,660.38

购销商品、提供和接受劳务的关联交易说明

(2) 关联受托管理/承包及委托管理/出包情况

(3) 关联租赁情况

(4) 关联担保情况

(5) 关联方资金拆借

(6) 关联方资产转让、债务重组情况

(7) 关键管理人员报酬

单位：元

项目	本期发生额	上期发生额
关键管理人员报酬	9,087,579.26	8,727,542.89

(8) 其他关联交易

6、关联方应收应付款项

(1) 应收项目

单位：元

项目名称	关联方	期末余额		期初余额	
		账面余额	坏账准备	账面余额	坏账准备
应收账款					
	新疆昆仑卫士信息科技有限公司	888,800.00	88,880.00	1,616,000.00	80,800.00
小 计		888,800.00	88,880.00	1,616,000.00	80,800.00
合同资产					
	新疆昆仑卫士信息科技有限公司	404,000.00	20,200.00	404,000.00	20,200.00
小 计		404,000.00	20,200.00	404,000.00	20,200.00
预付款项					
	深圳市蓝泰源信息技术股份有限公司	2,233,302.72		769,911.50	
	广州华赫智能科技有限公司	132,000.00			
	新疆昆仑卫士信息科技有限公司			835,050.00	
小 计		2,365,302.72		1,604,961.50	

(2) 应付项目

单位：元

项目名称	关联方	期末账面余额	期初账面余额
应付账款			
	深圳市蓝泰源信息技术股份有限公司		2,422,193.19
	广州华赫智能科技有限公司		792,681.58

	新疆昆仑卫士信息科技有限公司	1,783,045.48	315,100.00
小 计		1,783,045.48	3,529,974.77
应付票据			
	深圳市蓝泰源信息技术股份有限公司		1,734,831.00
小 计			1,734,831.00
合同负债			
	深圳市蓝泰源信息技术股份有限公司		111,504.42
小 计			111,504.42
其他应付款			
	新疆昆仑卫士信息科技有限公司		43,867.92
	广州华赫智能科技有限公司		73,300.97
小 计			117,168.89

7、关联方承诺

8、其他

2022 年 5 月，公司与深圳市蓝泰源信息技术股份有限公司(以下简称蓝泰源)签署《知识产权转让协议》及补充协议，拟向蓝泰源其子公司采购相关知识产权，采购价格为人民币 2,408.00 万元。截至 2022 年 12 月 31 日，公司已经完成蓝泰源及其子公司转让标的接收阶段和初验阶段，终验尚未完成。公司已经按照协议约定的付款条件支付标的资产转让金额 1,828.00 万元。

十三、股份支付

1、股份支付总体情况

适用 不适用

2、以权益结算的股份支付情况

适用 不适用

3、以现金结算的股份支付情况

适用 不适用

4、股份支付的修改、终止情况

5、其他

十四、承诺及或有事项

1、重要承诺事项

资产负债表日存在的重要承诺

截至资产负债表日，本公司不存在需要披露的重要承诺事项。

2、或有事项

- (1) 资产负债表日存在的重要或有事项
- (2) 公司没有需要披露的重要或有事项，也应予以说明

公司不存在需要披露的重要或有事项。

3、其他

十五、资产负债表日后事项

1、重要的非调整事项

2、利润分配情况

单位：元

拟分配的利润或股利	4,281,339.03
经审议批准宣告发放的利润或股利	4,281,339.03
利润分配方案	以公司总股本 142,711,301 股为基数，向全体股东每 10 股派发现金股利 0.30 元人民币（含税），合计人民币 4,281,339.03 元（含税），剩余未分配利润结转以后年度，不送红股。同时以资本公积金转增股本的方式向全体股东每 10 股转增 3 股，共计转增股本 42,813,390 股，转增后公司总股本增加至 185,524,691 股。本次转增金额未超过公司报告期末的“资本公积-股本溢价”的余额。

3、销售退回

4、其他资产负债表日后事项说明

截至本财务报表批准报出日，公司不存在其他需要披露的资产负债表日后非调整事项。

十六、其他重要事项

1、前期会计差错更正

- (1) 追溯重述法
- (2) 未来适用法

2、债务重组

3、资产置换

- (1) 非货币性资产交换
- (2) 其他资产置换

4、年金计划

5、终止经营

6、分部信息

(1) 报告分部的确定依据与会计政策

本公司以地区分部为基础确定报告分部，主营业务收入、主营业务成本按最终实现销售地进行划分，由于境内外销售共用相关资源，无法区分经营分部的具体资产和负债情况，故本公司不披露资产和负债的分部信息。

(2) 报告分部的财务信息

单位：元

项目	境内	境外	分部间抵销	合计
主营业务收入	193,194,982.80	424,219,753.47		617,414,736.27
主营业务成本	114,555,990.58	251,694,599.35		366,250,589.93

(3) 公司无报告分部的，或者不能披露各报告分部的资产总额和负债总额的，应说明原因。

(4) 其他说明

7、其他对投资者决策有影响的重要交易和事项

8、其他

租赁

公司作为承租人

(1) 使用权资产相关信息详见本财务报表附注七 25 之说明；

(2) 公司对短期租赁和低价值资产租赁的会计政策详见本财务报表附注五 42 之说明。计入当期损益的短期租赁费用和低价值资产租赁费用金额如下：

项 目	本期数
短期租赁费用	1,687,366.58
合 计	1,687,366.58

(3) 与租赁相关的当期损益及现金流

项 目	本期数
租赁负债的利息费用	1,175,979.60
与租赁相关的总现金流出	9,609,676.68

(4) 租赁负债的到期期限分析和相应流动性风险管理详见本财务报表附注十(二)之说明。

十七、母公司财务报表主要项目注释

1、应收账款

(1) 应收账款分类披露

单位：元

类别	期末余额					期初余额				
	账面余额		坏账准备		账面价值	账面余额		坏账准备		账面价值
	金额	比例	金额	计提比例		金额	比例	金额	计提比例	
按单项计提坏账准备的应收账款	16,816,780.30	5.81%	16,429,413.10	97.70%	387,367.20	15,593,925.05	4.68%	13,067,880.91	83.80%	2,526,044.14
其中：										
按组合计提坏账准备的应收账款	272,504,531.99	94.19%	37,004,850.60	13.58%	235,499,681.39	317,366,588.51	95.32%	33,820,279.04	10.66%	283,546,309.47
其中：										
合计	289,321,312.29	100.00%	53,434,263.70	18.47%	235,887,048.59	332,960,513.56	100.00%	46,888,159.95	14.08%	286,072,353.61

按单项计提坏账准备：

单位：元

名称	期末余额			
	账面余额	坏账准备	计提比例	计提理由
甘肃道融信息技术服务有限公司	5,476,928.51	5,476,928.51	100.00%	流动性出现问题，全额收回可能性较低
甘肃威瑞科技有限责任公司	3,863,732.16	3,863,732.16	100.00%	流动性出现问题，全额收回可能性较低
湖南安创信息科技有限公司	2,152,040.00	1,764,672.80	82.00%	流动性出现问题，全额收回可能性较低
湖南泰亚达信息科技有限公司	1,090,700.00	1,090,700.00	100.00%	流动性出现问题，全额收回可能性较低
兰州珺浩商贸有限公司	1,000,000.00	1,000,000.00	100.00%	流动性出现问题，全额收回可能性较低
华盈智能科技（珠海）有限公司	770,150.00	770,150.00	100.00%	已吊销，无法收回
海南海岛一卡通支付网络有限公司	654,345.00	654,345.00	100.00%	合并破产重整，预计无法收回
四川腾翔网络技术有限公司	567,700.00	567,700.00	100.00%	已注销，无法收回
其他	1,241,184.63	1,241,184.63	100.00%	公司已注销或正走法律程序清偿
合计	16,816,780.30	16,429,413.10		

按组合计提坏账准备：

单位：元

名称	期末余额		
	账面余额	坏账准备	计提比例
账龄组合	209,684,140.31	37,004,850.60	17.65%
合并范围内关联方往来组合	62,820,391.68		
合计	272,504,531.99	37,004,850.60	

确定该组合依据的说明：

如是按照预期信用损失一般模型计提应收账款坏账准备，请参照其他应收款的披露方式披露坏账准备的相关信息：

适用 不适用

按账龄披露

单位：元

账龄	账面余额
1年以内（含1年）	150,577,802.22
1至2年	68,425,814.39
2至3年	23,721,009.51
3年以上	46,596,686.17
3至4年	24,765,134.44
4至5年	12,442,615.55
5年以上	9,388,936.18
合计	289,321,312.29

（2）本期计提、收回或转回的坏账准备情况

本期计提坏账准备情况：

单位：元

类别	期初余额	本期变动金额				期末余额
		计提	收回或转回	核销	其他	
单项计提坏账准备	13,067,880.91	3,537,052.19	175,520.00			16,429,413.10
按组合计提坏账准备	33,820,279.04	3,184,571.56				37,004,850.60
合计	46,888,159.95	6,721,623.75	175,520.00			53,434,263.70

（3）本期实际核销的应收账款情况

（4）按欠款方归集的期末余额前五名的应收账款情况

单位：元

单位名称	应收账款期末余额	占应收账款期末余额合计数的比例	坏账准备期末余额
客户一	58,996,280.78	20.39%	
客户二	20,175,468.60	6.97%	4,435,276.79
客户三	13,413,080.00	4.64%	2,221,502.00
客户四	9,384,491.84	3.24%	469,224.59
客户五	7,130,877.80	2.46%	713,087.78
合计	109,100,199.02	37.70%	

(5) 因金融资产转移而终止确认的应收账款

(6) 转移应收账款且继续涉入形成的资产、负债金额

2、其他应收款

单位：元

项目	期末余额	期初余额
其他应收款	16,418,997.78	10,429,685.39
合计	16,418,997.78	10,429,685.39

(1) 应收利息

1) 应收利息分类

2) 重要逾期利息

3) 坏账准备计提情况

适用 不适用

(2) 应收股利

1) 应收股利分类

2) 重要的账龄超过 1 年的应收股利

3) 坏账准备计提情况

适用 不适用

(3) 其他应收款

1) 其他应收款按款项性质分类情况

单位：元

款项性质	期末账面余额	期初账面余额
押金保证金	11,533,613.74	13,201,267.25
其他往来及垫付款项	6,506,386.27	703,002.37
备用金	317,745.50	614,689.36
出口退税	1,386,541.02	
合计	19,744,286.53	14,518,958.98

2) 坏账准备计提情况

单位：元

坏账准备	第一阶段	第二阶段	第三阶段	合计
	未来 12 个月预期信用	整个存续期预期信用	整个存续期预期信用	

	损失	损失(未发生信用减值)	损失(已发生信用减值)	
2022年1月1日余额	206,406.76	252,251.70	3,630,615.13	4,089,273.59
2022年1月1日余额在本期				
--转入第二阶段	-126,367.77	126,367.77		
--转入第三阶段		-221,570.60	221,570.60	
本期计提	521,133.61	95,686.66	-1,380,805.11	-763,984.84
2022年12月31日余额	601,172.60	252,735.53	2,471,380.62	3,325,288.75

损失准备本期变动金额重大的账面余额变动情况

适用 不适用

按账龄披露

单位：元

账龄	账面余额
1年以内(含1年)	12,023,452.00
1至2年	2,527,355.33
2至3年	2,215,706.00
3年以上	2,977,773.20
3至4年	1,786,157.55
4至5年	282,275.05
5年以上	909,340.60
合计	19,744,286.53

3) 本期计提、收回或转回的坏账准备情况

本期计提坏账准备情况：

单位：元

类别	期初余额	本期变动金额				期末余额
		计提	收回或转回	核销	其他	
账龄组合	4,089,273.59	-763,984.84				3,325,288.75
合计	4,089,273.59	-763,984.84				3,325,288.75

4) 本期实际核销的其他应收款情况

5) 按欠款方归集的期末余额前五名的其他应收款情况

单位：元

单位名称	款项的性质	期末余额	账龄	占其他应收款期末余额合计数的比例	坏账准备期末余额
客户一	其他往来及垫付款项	4,083,110.40	1年以内	20.68%	204,155.52
客户二	押金保证金	2,268,180.00	1年以内	11.49%	113,409.00
客户三	其他往来及垫付款项	1,750,000.00	1年以内	8.86%	87,500.00
客户四	押金保证金	1,420,903.44	1年以内, 1-4年	7.20%	271,541.29

客户五	出口退税	1,386,541.02	1 年以内	7.02%	69,327.05
合计		10,908,734.86		55.25%	745,932.86

6) 涉及政府补助的应收款项

7) 因金融资产转移而终止确认的其他应收款

8) 转移其他应收款且继续涉入形成的资产、负债金额

3、长期股权投资

单位：元

项目	期末余额			期初余额		
	账面余额	减值准备	账面价值	账面余额	减值准备	账面价值
对子公司投资	153,172,918.17		153,172,918.17	134,995,450.00		134,995,450.00
对联营、合营企业投资	4,427,807.28		4,427,807.28	29,662,985.21		29,662,985.21
合计	157,600,725.45		157,600,725.45	164,658,435.21		164,658,435.21

(1) 对子公司投资

单位：元

被投资单位	期初余额 (账面价值)	本期增减变动				期末余额 (账面价值)	减值准备期末余额
		追加投资	减少投资	计提减值准备	其他		
包头城市一卡通公司	10,000,000.00					10,000,000.00	
惠州市雄帝科技有限公司	10,000,000.00	35,461.03	10,035,461.03				
雄帝国际公司	3,295,450.00					3,295,450.00	
雄帝智慧公司	110,000.00					110,000.00	
广州城硕公司	700,000.00	177,468.17				877,468.17	
长沙雄帝公司	1,000,000.00	28,000,000.00				29,000,000.00	
合计	134,995,450.00	28,212,929.20	10,035,461.03			153,172,918.17	

(2) 对联营、合营企业投资

单位：元

投资单位	期初余额 (账面价值)	本期增减变动								期末余额 (账面价值)	减值准备期末余额
		追加投资	减少投资	权益法下确认的投资损益	其他综合收益调整	其他权益变动	宣告发放现金股利或利润	计提减值准备	其他		

一、合营企业											
二、联营企业											
新疆昆仑卫士信息科技有限公司	1,501,697.78			-	777,673.07					724,024.71	
珠海雄帝威尔产业股权投资基金（有限合伙）	6,524,482.00		2,825,495.01	361,645.58			356,850.00			3,703,782.57	
深圳市蓝泰源信息技术股份有限公司	19,940,639.14		19,128,095.19	-	812,543.95						
广州华赫智能科技有限公司	1,696,166.29		1,696,166.29								
小计	29,662,985.21		23,649,756.49	-	1,228,571.44		356,850.00			4,427,807.28	
合计	29,662,985.21		23,649,756.49	-	1,228,571.44		356,850.00			4,427,807.28	

(3) 其他说明

4、营业收入和营业成本

单位：元

项目	本期发生额		上期发生额	
	收入	成本	收入	成本
主营业务	628,464,260.26	391,628,227.86	488,759,082.72	305,835,189.74
其他业务	3,950,537.38	2,899,359.57	6,605,504.64	3,361,394.05
合计	632,414,797.64	394,527,587.43	495,364,587.36	309,196,583.79

收入相关信息：

单位：元

合同分类	分部 1	分部 2	收入	成本	合计
商品类型	628,464,260.26				628,464,260.26
其中：					
身份识别与智慧政务	571,392,139.28				571,392,139.28
智慧交通	57,072,120.98				57,072,120.98
按经营地区分类	628,464,260.26				628,464,260.26
其中：					
内销	204,629,643.37				204,629,643.37

外销	423,834,616.89				423,834,616.89
市场或客户类型					
其中:					
合同类型					
其中:					
按商品转让的时间分类	628,464,260.26				628,464,260.26
其中:					
在某一时点确认收入	628,464,260.26				628,464,260.26
按合同期限分类					
其中:					
按销售渠道分类					
其中:					
合计	628,464,260.26				628,464,260.26

与履约义务相关的信息:

无

与分摊至剩余履约义务的交易价格相关的信息:

本报告期末已签订合同、但尚未履行或尚未履行完毕的履约义务所对应的收入金额为 0.00 元,其中,元预计将于年度确认收入,元预计将于年度确认收入,元预计将于年度确认收入。

5、投资收益

单位:元

项目	本期发生额	上期发生额
成本法核算的长期股权投资收益	35,461.03	3,494,532.60
权益法核算的长期股权投资收益	-1,228,571.44	-5,077,848.64
处置长期股权投资产生的投资收益	2,129,581.21	
银行理财产品收益	2,364,011.13	
合计	3,300,481.93	-1,583,316.04

6、其他

十八、补充资料

1、当期非经常性损益明细表

适用 不适用

单位:元

项目	金额	说明
非流动资产处置损益	2,381,682.52	

计入当期损益的政府补助（与公司正常经营业务密切相关，符合国家政策规定、按照一定标准定额或定量持续享受的政府补助除外）	9,903,689.34	
委托他人投资或管理资产的损益	2,598,832.94	
单独进行减值测试的应收款项减值准备转回	175,520.00	
除上述各项之外的其他营业外收入和支出	-65,530.24	
其他符合非经常性损益定义的损益项目	145,806.66	
减：所得税影响额	2,232,957.49	
少数股东权益影响额	365.63	
合计	12,906,678.10	--

其他符合非经常性损益定义的损益项目的具体情况：

适用 不适用

主要系代扣个人所得税手续费返还。

将《公开发行证券的公司信息披露解释性公告第 1 号——非经常性损益》中列举的非经常性损益项目界定为经常性损益项目的情况说明

适用 不适用

2、净资产收益率及每股收益

报告期利润	加权平均净资产收益率	每股收益	
		基本每股收益（元/股）	稀释每股收益（元/股）
归属于公司普通股股东的净利润	3.59%	0.26	0.26
扣除非经常性损益后归属于公司普通股股东的净利润	2.32%	0.17	0.17

3、境内外会计准则下会计数据差异

(1) 同时按照国际会计准则与按中国会计准则披露的财务报告中净利润和净资产差异情况

适用 不适用

(2) 同时按照境外会计准则与按中国会计准则披露的财务报告中净利润和净资产差异情况

适用 不适用

(3) 境内外会计准则下会计数据差异原因说明，对已经境外审计机构审计的数据进行差异调节的，应注明该境外机构的名称

4、其他

深圳市雄帝科技股份有限公司
 法定代表人：高晶
 2023 年 4 月 26 日