

公司代码：600977

公司简称：中国电影



# 中国电影股份有限公司 2022 年年度报告

## 重要提示

一、本公司董事会、监事会及董事、监事、高级管理人员保证年度报告内容的真实性、准确性、完整性，不存在虚假记载、误导性陈述或重大遗漏，并承担个别和连带的法律责任。

二、公司全体董事出席董事会会议。

三、致同会计师事务所（特殊普通合伙）为本公司出具了标准无保留意见的审计报告。

四、公司负责人傅若清、主管会计工作负责人王蓓及会计机构负责人（会计主管人员）李宁声明：保证年度报告中财务报告的真实、准确、完整。

五、董事会决议通过的本报告期利润分配预案或公积金转增股本预案

经致同会计师事务所（特殊普通合伙）审计确认，公司2022年度归属于上市公司股东的净利润为-21,492.50万元，不具备实施现金分红的条件。经董事会审慎考虑，公司2022年度拟不进行利润分配，该议案尚待股东大会批准。

六、前瞻性陈述的风险声明

适用 不适用

本报告所涉及的未来计划、发展战略等前瞻性描述，不构成公司对投资者的实质承诺，敬请投资者注意投资风险。

七、是否存在被控股股东及其他关联方非经营性占用资金情况

否

八、是否存在违反规定决策程序对外提供担保的情况

否

九、是否存在半数以上董事无法保证公司所披露年度报告的真实性、准确性和完整性

否

十、重大风险提示

公司已在本报告中详细描述存在的产业政策变动风险、市场风险和经营风险等内容，敬请查阅“第三节 管理层讨论与分析，六、公司关于公司未来发展的讨论与分析，（四）可能面对的风险”章节。

十一、其他

适用 不适用

## 目 录

|     |                  |    |
|-----|------------------|----|
| 第一节 | 释义.....          | 4  |
| 第二节 | 公司简介和主要财务指标..... | 6  |
| 第三节 | 管理层讨论与分析.....    | 11 |
| 第四节 | 公司治理.....        | 36 |
| 第五节 | 环境与社会责任.....     | 57 |
| 第六节 | 重要事项.....        | 59 |
| 第七节 | 股份变动及股东情况.....   | 70 |
| 第八节 | 优先股相关情况.....     | 75 |
| 第九节 | 债券相关情况.....      | 75 |
| 第十节 | 财务报告.....        | 76 |

|        |                                      |
|--------|--------------------------------------|
| 备查文件目录 | 载有公司负责人、主管会计工作负责人、会计机构负责人签字并盖章的财务报表。 |
|        | 载有会计师事务所盖章、注册会计师签字并盖章的审计报告原件。        |
|        | 报告期内在中国证监会指定网站上公开披露过的公司文件的正本及公告原稿。   |

## 第一节 释义

### 一、 释义

在本报告书中，除非文义另有所指，下列词语具有如下含义：

| 常用词语释义      |   |   |
|-------------|---|---|
| 中国证监会       | 指 | 中国证券监督管理委员会   |
| 上交所         | 指 | 上海证券交易所   |
| 上市规则        | 指 | 上海证券交易所股票上市规则   |
| 《公司章程》      | 指 | 《中国电影股份有限公司章程》  |
| 公司、本公司、中影股份 | 指 | 中国电影股份有限公司，根据文意需要亦包括其所有子公司  |
| 控股股东、中影集团   | 指 | 中国电影集团公司  |
| 国际电视        | 指 | 中国国际电视总公司   |
| 央广传媒        | 指 | 央广传媒集团有限公司  |
| 长影集团        | 指 | 长影集团有限责任公司  |
| 中国联通        | 指 | 中国联合网络通信集团有限公司  |
| 国家电影专资办     | 指 | 国家电影事业发展专项资金管理委员会办公室  |
| 中数发展        | 指 | 中影数字电影发展（北京）有限公司  |
| 中影动画        | 指 | 中影动画产业有限公司  |
| 中数院线        | 指 | 中影数字院线（北京）有限公司  |
| 中影院线        | 指 | 中影电影院线有限公司  |
| 中影南方        | 指 | 深圳市中影南方电影新干线有限公司  |
| 辽宁北方        | 指 | 辽宁中影北方电影院线有限责任公司  |
| 新影联         | 指 | 北京新影联影业有限责任公司   |
| 四川太平洋       | 指 | 四川太平洋电影院线有限公司   |
| 江苏东方        | 指 | 江苏东方影业有限责任公司  |
| 中影器材        | 指 | 中国电影器材有限责任公司  |
| 中影影投        | 指 | 中影影院投资有限公司  |
| 中影巴可        | 指 | 中影巴可（北京）电子有限公司  |
| 中影巨幕        | 指 | 中影数字巨幕（北京）有限公司  |
| 中影云         | 指 | 中影云（北京）科技有限公司   |
| 中影环球        | 指 | 中影环球（北京）科技有限公司  |
| 中影基地        | 指 | 中影电影数字制作基地有限公司  |
| 中影融资        | 指 | 中影华夏影视设备融资租赁（厦门）有限公司  |
| 天天中影        | 指 | 天天中影文化传媒有限公司  |
| 华夏电影        | 指 | 华夏电影发行有限责任公司  |
| 南国影联        | 指 | 深圳南国影联股份有限公司  |
| 成都王府井       | 指 | 成都王府井影业有限公司   |
| 新世纪         | 指 | 北京中影恒乐新世纪影院有限公司   |
| CINITY      | 指 | CINITY 高格式电影系统，融合 4K、3D、高亮度、高帧率、高动态范围、广色域、沉浸式声音七大电影放映领域新技术，通过对放映系统的光学器件、电子电路、热量管理和软件系统等进行的全新设计开发，使电影放映效果细节更动人、色彩更炫丽、画面更流畅、影效更立体、音效更沉浸，为观众提供更具差异化、更极致的观影体验 |
| LED 虚拟拍摄系统  | 指 | 集成数字虚拟资产、LED 显示系统、动作捕捉系统、空间定位跟踪系统、实时渲染等多种技术，实现前期创作、拍摄与后期生产制作流程一体化的电影摄制新工艺   |
| 中国巨幕        | 指 | 超大银幕、沉浸式多维还音系统和根据影厅结构量身定制的影   |

|          |   |   |
|----------|---|---|
|          |   | 音观赏系统：能够为观众提供身临其境的观影体验。配合特有的母版制版技术和工艺使得在巨幕环境中能够呈现更为卓越的声画品质  |
| TMS      | 指 | <b>Theater Management System</b> ，影院管理系统。指在数字多厅影院内通过千兆位以太网将中央管理服务器、中央存储系统、以及各个数字影厅的播放服务器等设备互相连接起来，以实现中央管理服务器对放映设备、内容、授权、计划、设备状态、放映日志和影院自动化设施的集中管理综合系统 |
| NOC      | 指 | <b>Network Operation Center</b> ，数字影院网络运营中心。在传统网络的基础上，增加更多的功能模块和职能，实现服务和管理的增强，达到数字影院网络运营和增值服务的综合性中心   |
| 智慧放映     | 指 | <b>SMARTWIZ</b> ，影院智慧集中播控系统。通过对接 <b>KDM</b> 提供方、广告运营商、票务系统厂商等多方平台，将放映所需资源整合，实现自上而下的总分式信息化管理模式，通过智能调度和管理功能，实现影院放映高度自动化、智慧化，提升影院放映效率，规避人为风险，降低运营成本      |
| 高帧率      | 指 | <b>HFR (High Frame Rate)</b> ，帧率越高，单位时间内播放的画面越多，画面运动越平滑细腻。高帧率可以使快速运动的物体无拖影、无抖动，画面真实自然到无限接近人眼观察的现实   |
| 高动态范围    | 指 | <b>HDR (High Dynamic Range)</b> ，动态范围指画面中高亮度和低亮度的比值。相比普通图像，高动态范围可以提供更多的动态范围和图像细节  |
| 广色域      | 指 | <b>WCG (Wide Color Gamut)</b> ，进阶色彩背光技术，可还原出真实世界中人眼可见的颜色。国际标准为色彩覆盖率达到 <b>NTSC92%</b> ，呈现更加鲜艳且栩栩如生的影像色彩  |
| 沉浸式声音    | 指 | <b>IS (Immersive Sound)</b> ，区别于传统的声道格式，可以定位音源与变化过程，更具真实感及临场感   |
| 元        | 指 | 人民币元（除特别注明的币种外）   |
| 本报告期\报告期 | 指 | 2022 年 1 月 1 日至 2022 年 12 月 31 日  |

## 第二节 公司简介和主要财务指标

### 一、 公司信息

|           |                     |
|-----------|---------------------|
| 公司的中文名称   | 中国电影股份有限公司          |
| 公司的中文简称   | 中国电影                |
| 公司的外文名称   | CHINA FILM CO.,LTD. |
| 公司的外文名称缩写 | CFC                 |
| 公司的法定代表人  | 傅若清                 |

### 二、 联系人和联系方式

|      |                   |        |
|------|-------------------|--------|
|      | 董事会秘书             | 证券事务代表 |
| 姓名   | 任月                | 崔婧     |
| 联系地址 | 北京市北展北街7号华远企业中心E座 |        |
| 电话   | 010-88321280      |        |
| 传真   | 010-88310012      |        |
| 电子信箱 | ir@chinafilm.com  |        |

### 三、 基本情况简介

|               |                         |
|---------------|-------------------------|
| 公司注册地址        | 北京市怀柔区杨宋镇凤翔科技开发区凤和一园10号 |
| 公司注册地址的历史变更情况 | 无                       |
| 公司办公地址        | 北京市北展北街7号华远企业中心E座       |
| 公司办公地址的邮政编码   | 100044                  |
| 公司网址          | https://www.zgdygf.com  |
| 电子信箱          | ir@chinafilm.com        |

### 四、 信息披露及备置地点

|                  |                                |
|------------------|--------------------------------|
| 公司披露年度报告的媒体名称及网址 | 《上海证券报》《中国证券报》<br>《证券时报》《证券日报》 |
| 公司披露年度报告的证券交易所网址 | www.sse.com.cn                 |
| 公司年度报告备置地点       | 公司董事会办公室                       |

### 五、 公司股票简况

| 公司股票简况 |         |      |        |         |
|--------|---------|------|--------|---------|
| 股票种类   | 股票上市交易所 | 股票简称 | 股票代码   | 变更前股票简称 |
| A股     | 上海证券交易所 | 中国电影 | 600977 | 无       |

### 六、 其他相关资料

|                     |         |                        |
|---------------------|---------|------------------------|
| 公司聘请的会计师事务所<br>(境内) | 名称      | 致同会计师事务所(特殊普通合伙)       |
|                     | 办公地址    | 北京市建国门外大街 22 号赛特广场 5 层 |
|                     | 签字会计师姓名 | 周玉薇、郭琳                 |

## 七、近三年主要会计数据和财务指标

## (一) 主要会计数据

单位：元 币种：人民币

| 主要会计数据                          | 2022年             | 2021年             | 本期比上年同期增减 (%)   | 2020年             |
|---------------------------------|-------------------|-------------------|-----------------|-------------------|
| 营业收入                            | 2,919,849,196.45  | 5,815,601,887.76  | -49.79          | 2,949,613,645.09  |
| 扣除与主营业务无关的业务收入和不具备商业实质的收入后的营业收入 | 2,919,268,862.22  | 5,815,119,832.27  | -49.80          | 2,948,836,194.02  |
| 归属于上市公司股东的净利润                   | -214,924,982.60   | 236,392,616.71    | -190.92         | -556,263,589.80   |
| 归属于上市公司股东的扣除非经常性损益的净利润          | -384,327,943.69   | 92,841,231.82     | -513.96         | -679,970,866.03   |
| 经营活动产生的现金流量净额                   | -99,443,697.32    | 977,393,371.59    | -110.17         | 37,177,807.06     |
|                                 | 2022年末            | 2021年末            | 本期末比上年同期末增减 (%) | 2020年末            |
| 归属于上市公司股东的净资产                   | 10,816,493,720.90 | 11,098,018,776.25 | -2.54           | 10,861,601,642.83 |
| 总资产                             | 17,187,123,534.61 | 19,247,765,664.58 | -10.71          | 16,814,727,135.05 |

## (二) 主要财务指标

| 主要财务指标                   | 2022年  | 2021年 | 本期比上年同期增减 (%) | 2020年  |
|--------------------------|--------|-------|---------------|--------|
| 基本每股收益 (元 / 股)           | -0.115 | 0.127 | -190.55       | -0.298 |
| 稀释每股收益 (元 / 股)           | -0.115 | 0.127 | -190.55       | -0.298 |
| 扣除非经常性损益后的基本每股收益 (元 / 股) | -0.206 | 0.050 | -512.00       | -0.364 |
| 加权平均净资产收益率 (%)           | -1.96  | 2.15  | 减少4.11个百分点    | -4.83  |
| 扣除非经常性损益后的加权平均净资产收益率 (%) | -3.50  | 0.85  | 减少4.35个百分点    | -5.90  |

报告期末公司前三年主要会计数据和财务指标的说明

适用 不适用

## 八、境内外会计准则下会计数据差异

## (一) 同时按照国际会计准则与按中国会计准则披露的财务报告中净利润和归属于上市公司股东的净资产差异情况

适用 不适用

**(二) 同时按照境外会计准则与按中国会计准则披露的财务报告中净利润和归属于上市公司股东的净资产差异情况**

适用 不适用

**(三) 境内外会计准则差异的说明：**

适用 不适用

**九、 2022 年分季度主要财务数据**

单位：元 币种：人民币

|                         | 第一季度<br>(1-3 月份) | 第二季度<br>(4-6 月份)  | 第三季度<br>(7-9 月份) | 第四季度<br>(10-12 月份) |
|-------------------------|------------------|-------------------|------------------|--------------------|
| 营业收入                    | 946,337,886.26   | 573,794,203.26    | 711,803,239.24   | 687,913,867.69     |
| 归属于上市公司股东的净利润           | 115,787,890.89   | -95,602,170.61    | -19,591,211.04   | -215,519,491.84    |
| 归属于上市公司股东的扣除非经常性损益后的净利润 | 83,281,755.72    | -132,161,541.61   | -25,864,996.01   | -309,583,161.79    |
| 经营活动产生的现金流量净额           | 2,018,929,149.41 | -1,908,630,022.91 | 575,011,166.37   | -784,753,990.19    |

季度数据与已披露定期报告数据差异说明

适用 不适用

**十、 非经常性损益项目和金额**

适用 不适用

单位：元 币种：人民币

| 非经常性损益项目   | 2022 年金额       | 附注<br>(如适用) | 2021 年金额       | 2020 年金额       |
|--|----------------|-------------|----------------|----------------|
| 非流动资产处置损益  | 49,169,522.45  |             | 11,640,726.93  | -13,193,606.57 |
| 越权审批，或无正式批准文件，或偶发性的税收返还、减免                                 |                |             |                |                |
| 计入当期损益的政府补助，但与公司正常经营业务密切相关，符合国家政策规定、按照一定标准定额或定量持续享受的政府补助除外 | 124,062,414.81 |             | 154,254,092.34 | 146,237,247.88 |
| 计入当期损益的对非金融企业收取的资金占用费                                      |                |             |                |                |
| 企业取得子公司、联营企业及合营企业的投资成本小于取得投资时应享有被投资单位可辨认净资产公允价值产生的收益       |                |             | 1,211,913.39   |                |
| 非货币性资产交换损益   |                |             |                |                |
| 委托他人投资或管理资产的损益   | 28,771,377.67  |             | 22,883,952.85  | 14,393,091.39  |
| 因不可抗力因素，如遭受自然灾害  |                |             |                |                |



|   |                |  |                |                |
|---|----------------|--|----------------|----------------|
| 害而计提的各项资产减值准备   |                |  |                |                |
| 债务重组损益  |                |  |                |                |
| 企业重组费用，如安置职工的支出、整合费用等   |                |  |                |                |
| 交易价格显失公允的交易产生的超过公允价值部分的损益   |                |  |                |                |
| 同一控制下企业合并产生的子公司期初至合并日的当期净损益   |                |  |                |                |
| 与公司正常经营业务无关的或有事项产生的损益   |                |  |                |                |
| 除同公司正常经营业务相关的有效套期保值业务外，持有交易性金融资产、衍生金融资产、交易性金融负债、衍生金融负债产生的公允价值变动损益，以及处置交易性金融资产、衍生金融资产、交易性金融负债、衍生金融负债和其他债权投资取得的投资收益 |                |  | 4,545,507.48   | 4,636,666.85   |
| 单独进行减值测试的应收款项、合同资产减值准备转回  | 462,183.52     |  | 312,845.28     | 2,143.76       |
| 对外委托贷款取得的损益   |                |  |                |                |
| 采用公允价值模式进行后续计量的投资性房地产公允价值变动产生的损益  |                |  |                |                |
| 根据税收、会计等法律、法规的要求对当期损益进行一次性调整对当期损益的影响  |                |  |                |                |
| 受托经营取得的托管费收入  | 47,169.81      |  |                |                |
| 除上述各项之外的其他营业外收入和支出  | 16,562,102.23  |  | -2,220,463.36  | 7,339,948.87   |
| 其他符合非经常性损益定义的损益项目   |                |  |                |                |
| 减：所得税影响额  | 21,332,438.74  |  | 34,729,100.80  | 22,941,767.62  |
| 少数股东权益影响额（税后）   | 28,339,370.66  |  | 14,348,089.22  | 12,766,448.33  |
| 合计  | 169,402,961.09 |  | 143,551,384.89 | 123,707,276.23 |

对公司根据《公开发行证券的公司信息披露解释性公告第 1 号——非经常性损益》定义界定的非经常性损益项目，以及把《公开发行证券的公司信息披露解释性公告第 1 号——非经常性损益》中列举的非经常性损益项目界定为经常性损益的项目，应说明原因。

√适用 □不适用

具体详见本报告第十节财务报告之十八补充资料的说明。

**十一、 采用公允价值计量的项目**

√适用 □不适用

单位：元 币种：人民币

| 项目名称 | 期初余额 | 期末余额 | 当期变动 | 对当期利润的影响金额 |
|------|------|------|------|------------|
|------|------|------|------|------------|

|           |                  |                  |               |               |
|-----------|------------------|------------------|---------------|---------------|
| 交易性金融资产   | 704,545,507.48   | 778,683,606.98   | 74,138,099.50 | 32,909,477.17 |
| 其他权益工具    | 1,510,552.02     | 196,481.93       | -1,314,070.09 | -             |
| 其他非流动金融资产 | 631,097,655.92   | 632,471,277.82   | 1,373,621.90  | 2,855,057.10  |
| 合计        | 1,337,153,715.42 | 1,411,351,366.73 | 74,197,651.31 | 35,764,534.27 |

## 十二、其他

适用 不适用

### 第三节 管理层讨论与分析

#### 一、经营情况讨论与分析

2022 年，面对复杂严峻的国内外经济环境，公司努力克服不利影响，聚焦主责主业，统筹创作经营，各项重点工作取得积极进展。

##### （一）强储备提质量，打造创作格局

2022 年公司出品并投放市场的影片共 14 部，累计实现票房 145 亿元，占同期全国国产影片票房的 57%。年度观众满意度调查高分榜的 18 部影片中，9 部为公司出品。在全年各大电影节中，公司出品影片斩获金鸡奖、“五个一工程”奖等 74 个重要电影奖项。2023 年春节档 6 部影片中票房成绩最好的 4 部作品均由公司出品。其中，公司主控影片《流浪地球 2》上映首日即打破 32 项纪录，成为国内评分最高的科幻电影，在海内外也掀起观影热潮，进入北美周末票房前十。

近两年，通过大力统筹创作资源、开发和储备优质原创项目，至 2022 年已形成规模化、滚动式、可持续的创作生产格局。创作体裁、题材、形式、手段不断丰富，挖掘、凝聚了一批优秀电影人才和创作团队。目前在创作开发中的项目有近 60 个，其中原创项目近 40 个，创作规模和质量均取得较大提升，以梯队式生产保障档期投放的连续性。

##### （二）发挥主力作用，繁荣电影市场

2022 年公司发行业务市占率稳中有升，市场竞争力进一步增强。全年共发行影片 448 部，实现票房近 213 亿元，约占全国票房总额的 78%，其中发行国产影片的票房占比约 82%。在全年重要档期中，公司发行影片票房均排名前三，年度票房前十影片中 9 部为公司发行，2023 年春节档 6 部影片全部由公司主导或参与发行，有效提升了市场竞争力和品牌影响力。

面对宏观环境波动造成的市场低谷，公司积极发挥电影发行的主力军作用，多措并举扎实做好影片供应，持续推动电影市场复苏发展。一是布局全年，精选多类型多题材的优质电影，积极协调档期，带动电影市场回暖。二是加强片方深度合作，扩展腰部国产影片与高热度、好口碑海外影片的宣发合作。三是加强院线影院沟通，保障发行影片尽早回款，帮助片方解决资金周转困难。四是积极应对新形势新需求，探索预约放映、影院直播、版权投资、发行联动等新模式。预约放映已进入试点阶段，影院直播服务已完成实测，“中影综合业务服务管理平台”已启动建设。

##### （三）强化影院管理，提升放映质量

公司积极应对外部环境导致的影院经营困难，促进提质增效。一是精抓存量影院管理，建强经营团队、用好纾困政策、大力商谈降租，持续降本增效。二是加大风险处置力度，推动经营恶化影院的清算注销。三是密切关注行业动态，积极争取优质影院资源机会。截至 2022 年底，公司旗下共有营业控股影院 136 家，银幕 1,036 块。随着 2023 年电影市场复苏，影院经营扭亏为盈。

报告期内，公司通过司法拍卖竞得原中影星美的少数股东股权，将原中影星美院线收为全资子公司并更名为中影院线。公司旗下 7 条控参股院线在报告期内实现总票房 73.52 亿元，观影人次共 1.8 亿。在全国票房前十院线中，中数院线、中影南方和中影院线分列第 2 名、第 5 名和第 9 名。院线旗下 17 家影院跻身全国影院票房百强。

#### （四）提升创新能力，争取战略主动

公司大力强科技、促创新，推动转型发展。2022 年，CINITY 专项技术获得美国专利注册，相关成果已申请 6 项中外专利；发布第二项企业标准，技术标准体系逐渐形成；获得欧洲电影博览会授予的特别技术成就奖，成为首个获得国际奖项的中国电影技术。智慧播放服务器、AI 视频插帧、LED 研发项目进展顺利，CINITY 双机项目已进入量产。

CINITY 进驻万达、横店等头部影投，已建成 CINITY 影厅 124 个，覆盖全国 60 余个城市，并在欧洲落地 4 套。上映 CINITY 版影片数量是 154 部，其中高帧率影片 17 部。中影巴可在稳固市占率的基础上，新中标万达院线采购，实现了中国影院市场大客户的全覆盖。中影环球完成综合业务服务管理平台的系统终端架构设计及基础开发，中影器材创新“托管+维保”业务模式，成为国内唯一具备全品牌、全型号、全厂家授权的维保服务授权商，托管影厅已超过 1,300 个。

#### （五）聚焦产业服务，增强支撑能力

中影基地聚焦制作能力与服务的提升，深入推进以数字化为核心的科技创新。中影基地 2022 年共计为近 500 部影视作品提供了制作服务。其中，联合新华社制作融媒体作品应用了全景超高清特种影片摄制流程，重点承制的京剧电影《安国夫人》应用了自主研发的 LED 虚拟拍摄技术，这些技术得以成功应用，取得了较好的实践效应。同时，高格式母版制作实验室已建成，高新技术影视制作平台项目如期推进。

中影云平台持续优化“中国电影通”APP，丰富应用矩阵，上线了定制包场、直通高格式观影等功能，全年销售影票超过 1,600 万张，联合金融机构开展数字红包活动，在促进电影消费、助力市场复苏方面发挥了积极作用。中影融资大力推进存量转换与增量开拓，向 131 余家影投、影院提供融资约 3 亿元，以产融结合的方式推动了放映端装备升级。

2022 年，公司再次荣获“全国文化企业 30 强”，连续第五年保持为“上证公司治理板块”样本企业，获得年度信息披露工作 A 级评价。在第十七届“金圆桌”评选中，公司荣获中国上市公司“最佳董事会”奖项。报告期内，基于公司新发展方面的治理实践，公司获评上市公司“ESG 优秀实践案例”“投资者关系管理优秀实践案例”“业绩说明会最佳实践案例”。

## 二、报告期内公司所处行业情况

根据国家统计局《国民经济行业分类》（GB/T 4754-2017），公司主营业务属于“文化、体育和娱乐业”，所属子行业为“广播、电视、电影和录音制作业”。根据中国证监会《上市公司行业分类指引》（2012 年修订），公司主营业务属于“R、文化、体育和娱乐业”，所属子行业为“86、广播、电视、电影和影视录音制作业”。报告期内，公司所处行业和市场发展情况如下：

### （一）中国文化市场情况

2022 年，全国居民人均教育文化娱乐消费支出<sup>注</sup>2,469 元，同比下降 5.0%，占人均消费支出的比重为 10.1%。其中，城镇居民的人均教育文化娱乐消费支出 3,050 元，同比下降 8.2%。

2022 年，全国规模以上文化及相关产业企业 6.9 万家，实现营业收入 121,805 亿元，按可比口径计算同比增长 0.9%。各类企业营业收入、行业占比及增长情况如下：

<sup>注</sup>数据来源于国家统计局官方网站，下同。

| 文化企业类型  | 合计营业收入    | 行业占比   | 同比变化  |
|---------|-----------|--------|-------|
| 内容创作生产类 | 26,168 亿元 | 21.48% | 3.4%  |
| 文化传播渠道类 | 13,128 亿元 | 10.78% | -1.0% |
| 文化投资运营类 | 504 亿元    | 0.41%  | 3.2%  |

## （二）全球电影市场情况

根据英国电影研究机构 Gower Street Analytics 发布的报告,2022 年全球电影票房收入为 259 亿美元,同比增长 27%,恢复至 2017-2019 年票房平均的 65%。其中,中国电影市场票房为 43.3 亿美元,占全球票房收入的 17%,仅次于北美(含美国和加拿大)的 29%。亚太地区(不包括中国)的年度票房为 52 亿美元,日本是其中最好的单个市场,估计年度票房为 15 亿美元。欧洲、中东和非洲地区合计产生票房 71 亿美元,占全球票房收入的 27%。单片方面,《壮志凌云 2:独行侠》以 14.9 亿美元获得 2022 年全球票房冠军,12 月下旬上映的《阿凡达:水之道》以年内 14.7 亿美元票房位居第二,《长津湖之水门桥》《独行月球》分列全球票房第 9、10 位。

## （三）中国电影行业情况

据国家电影局发布数据,2022 年全国电影总票房为 300.67 亿元,较 2020 年下降 36.38%,恢复至 2019 年的 46.79%。其中,国产片票房为 255.11 亿元,占全国票房总额的 84.85%;进口影片票房为 45.56 亿元,占全国票房总额的 15.15%。在严格落实防疫措施的前提下,中国电影行业克难奋进、积极复苏,推出了一批题材多元、类型丰富的优质影片,满足了观众的多样化需求,展现出中国电影产业的韧性。

**1. 电影创作:**2022 年,我国共生产各类影片 485 部,其中电影故事片 380 部,同比下降 32.74%。由于宏观环境的影响,电影投资面临投资回报期拉长、回款风险增大等多重压力,制片方投资更趋谨慎,导致电影产量降至历史低位。随着电影市场复苏,市场对于优质内容的需求上升,供给侧竞争加剧,对于制片方在题材规划、项目储备、资源统筹等方面的专业实力提出了更高要求。

**2. 票房市场:**2022 年,全国电影总票房为 300.67 亿元,较 2020 年下降 36.38%,位居年度世界电影市场票房第二。在全年有近 46 天全国影院营业率不到 50%的情况下,保持这样的成绩殊为不易。其中,国产影片票房 255.11 亿元,占全国票房总额的 84.85%。全年票房前 10 名影片有 8 部为国产影片,占据市场主导地位;进口影片票房 45.56 亿元,占全国票房总额的 15.15%,仍处十年来低位。从影片票房分布看,头部影片聚集效应明显,但“腰部影片”支撑力不足。《长津湖之水门桥》《独行月球》《这个杀手不太冷静》三部影片合计票房近百亿,约占全年票房的三分之一,但过亿新片降至 40 部、市场竞争力较弱。市场对档期依赖性较强,春节档所在的 2 月和暑期档所在的 8 月,中国电影市场均为全球月度票房冠军。在热门档期外,优质文艺温情片走出了独特的口碑路径,如 6 月上映的《人生大事》以 17.08 亿位居暑期档票房榜第二名,上映近 50 天仍位列全国日票房前三。

**3. 观影消费:**2022 年,全国电影市场平均票价 42.1 元,较去年上涨 1.6 元。影院在热门档期普遍采取提高票价的策略,春节档、暑期档的平均票价均处于高位,而《阿凡达:水之道》上映的 12 月份以平均票价为 46.12 元居全年第二。城市院线观影人次 7.12 亿,同比下降 38.9%,主要由于外部环境对影院营业与观众消费的制约,而影片口碑、质量等与票价之间的相互影响也

是值得关注的重要因素。从观众构成来看，女性观众仍占半数以上，环境因素及缺乏吸引力的影片导致 24 岁以下观众占比下降，三四线城市票房占比进一步上升。

**4. 影院经营：**2022 年全年新增银幕 1,545 块，银幕总数达到 77,302 块，稳居全球第一，但影院建设速度进一步趋缓。由于宏观环境和市场波动的影响，各院线在票房收入、观影人次以及场均人次方面都略有下降，全国平均单银幕产出 38.9 万元，约为 2019 年的 41.8%，三分之一的影院年票房收入不足百万元，存在较大的经营压力。截至 2022 年底，全国 52 条电影院线中前三名院线的票房占比为 33.18%，较 2021 年同期上升 0.72%，院线市场格局仍较为分散，仍面临同质化竞争压力。

**5. 特殊影厅：**2022 年全国特殊影厅<sup>注</sup>银幕数量新增 59 块，总数达 1,304 块，占全国银幕总数的 1.69%；特殊影厅的全年票房产出 12.37 亿元，占全国票房总额的 4.53%，票房产出占比约为银幕数占比的 2.68 倍。从不同品牌来看，CINITY 银幕数量、票房产出增速领跑，IMAX 银幕总数、票房产出保持领先。在 2022 年的市场环境下，特殊影厅仍在场均人次上保有较大优势，待电影市场复苏后预计将呈现较大的票房弹性。

#### （四）新颁布的对行业有重要影响的国家政策法规

2022 年，多项中国电影发展相关政策颁布实施，为电影行业发展、规范治理及疫后复苏等方面提供政策支持。

党的二十大报告指出，“中国式现代化是物质文明和精神文明相协调的现代化”，把“人民精神文化生活更加丰富、中华民族凝聚力和中华文化影响力不断增强”作为未来五年的主要目标之一，并就“推进文化自信自强，铸就社会主义文化新辉煌”“繁荣发展文化事业和文化产业”作出重要部署。要坚持以人民为中心的创作导向，推出更多增强人民精神力量的优秀作品，培育造就大批德艺双馨的文学艺术家和规模宏大的文化文艺人才队伍。坚持把社会效益放在首位、社会效益和经济效益相统一，深化文化体制改革，完善文化经济政策。实施国家文化数字化战略，健全现代公共文化服务体系，创新实施文化惠民工程。健全现代文化产业体系和市场体系，实施重大文化产业项目带动战略。

中共中央办公厅、国务院办公厅印发《关于推进实施国家文化数字化战略的意见》，明确到“十四五”时期末，基本建成文化数字化基础设施和服务平台，形成线上线下融合互动、立体覆盖的文化服务供给体系。要求构建完善的文化数据安全监管体系，完善文化资源数据和文化数字内容的产权保护措施。加快文化数字化建设标准研究制定，健全文化资源数据分享动力机制，研究制定扶持文化数字化建设的产业政策，落实和完善财政支持政策。

商务部等 27 部门发布《关于推进对外文化贸易高质量发展的意见》，将围绕满足人民日益增长的文化需求，将有序扩大优质文化产品和服务进口；积极培育网络视听、数字电影等领域出口竞争优势，提升文化价值，打造具有国际影响力的中华文化符号；支持电影、电视剧、纪录片、动画片、综艺节目创作和出口，加大海外推广力度，做强“中国联合展台”，创新叙事方式，推进中国故事和中国声音的全球化表达、区域化表达、分众化表达；加强与海外媒体平台合作，拓展广播影视节目出口渠道，鼓励影视制作机构开展国际合拍。

<sup>注</sup> 本节所述特殊影厅包含 IMAX、CINITY、中国巨幕、杜比 Cinema，数据来源于拓普电影数据。

国家电影局等 6 部门印发《关于促进影视基地规范健康发展的意见的通知》，从准确界定范围、落实意识形态工作责任制、合理规划布局、聚力发展主业、提高科技含量、加强示范引领、严控房地产开发、严格用地管理、严守生态保护红线等 9 个方面，对影视基地的规范健康发展提出任务要求。

为增加电影企业现金流，缓解经营压力，国务院印发《扎实稳住经济的一揽子政策措施》及财政部和税务总局发布《关于扩大全额退还增值税留抵税额政策行业范围的公告》等文件明确进一步加大增值税留抵退税政策力度，将“文化、体育和娱乐业”等 7 个行业企业纳入政策范围。人力资源和社会保障部等四部门发布《关于扩大阶段性缓缴社会保险费政策实施范围等问题的通知》，对于广播、电视、电影和录音制作业所属的困难电影企业，可申请缓缴企业养老、失业、工伤三项社保费的单位缴费部分。

### 三、报告期内公司从事的业务情况

公司主营业务包括创作、发行、放映、科技、服务、创新六大板块，涵盖电影剧集制片，电影后产品经营；国产与进口电影宣传发行，二级市场发行；影院投资与管理，院线经营；电影科技研发，影视设备生产销售与技术服务；影视制作，票务平台和融资租赁服务等业务领域。

报告期内，公司的主营业务范围和经营模式未发生重大变化。



#### （一）创作板块

电影创作是公司的核心业务。公司建有专业化的创作生产管理体系，包括项目开发、制片生产、商务合作等业务环节。创作品类包括电影、剧集、动画，以及网络电影、网剧等网生内容。

**项目开发**主要包括影视项目策划、主创人员遴选、项目风险评估，成本和周期规划等工作。

**制片生产**主要包括影片预算、周期的制定和审核，制片资金审核及支付，影片拍摄和后期工作的监督及管理，影片素材、物料回收等工作。

**商务合作**主要是围绕影视项目进行商业开发，包括广告植入、联合推广、落地活动、番外篇拍摄及贴片广告投放等。

**版权经营**主要围绕电影版权的购销、代理、保护及衍生开发授权，开展中影片库的建设与管理，推进版权资产的实际运用和价值转化。

#### （二）发行板块

电影发行是公司的基石业务。公司以实现影片价值最优化为目标，融合专业经验与数字技术，充分发挥市场中枢和资源聚合作用。公司拥有强大的国产与进口影片发行能力，建有高效精准的集电影宣发服务、密钥管理、统计结算全功能一体化平台，在国内电影发行领域具有领先优势。

**电影宣传**主要包括制定宣传计划、映前调研分析、确定投放渠道、对接合作媒体、制作和投放宣传物料、策划并执行各类宣传活动等工作。



**电影发行**主要包括制定发行方案、选取确定档期、沟通排映场次、分发影片宣传品，制作数字母版并发运拷贝，制作管理分发放映密钥，盗版盗录监测，市场巡视和放映监察，票房统计与结算等工作，以及院线外影片发行服务和影片首轮下映后的二轮发行等服务。

### （三）放映板块

**电影放映**是公司的阵地业务。影院主要为观众提供电影放映服务、餐饮、衍生品销售及其他相关配套增值服务，同时开展银幕广告、场地经营等业务。影院投资业务是对电影院的投资或建设和运营管理。公司主要采用全资、控股的影院投资模式，建设了百余家影城，下属影城品牌为“中影国际影城”。

**电影院线**是以资本或供片为纽带，连接电影发行方和影片放映方，协助所属影院开展排片、经营和管理的发行放映服务主体。公司下属全资、控股院线公司 4 家，分别为中数院线、中影院线、中影南方和辽宁北方；参股院线公司 3 家，分别为新影联、四川太平洋和江苏东方。

### （四）科技板块

公司围绕电影行业所需，开展电影科技研发，提供影视拍摄、制作、放映所需的各类器材和技术服务，现已形成集生产、研发、销售、服务于一体，国内规模最大、服务内容最丰富的电影科技产业链。

**高格式电影业务**是在电影全面数字化基础上，综合运用新型显示成像技术实现高帧率、高亮度、高动态范围等七大电影工艺和技术，在电影制作前后期和放映端领域的相关应用，主要包括 CINITY 放映系统及相关技术产品。

**电影器材业务**包括国产化影视设备生产、电影专业设备及相关产品进出口、影院设计咨询服务、影院信息化建设、影视器材展会服务、农村公益电影放映设备及人员培训等业务，主要产品包括中影巴可放映机、中国巨幕放映系统、中影环球 TMS、影院总部运营管理系统与智慧放映系统、农村流动放映机等。

### （五）服务板块

公司充分发挥在细分领域的专业化优势，为行业上下游合作伙伴提供专业服务，包括影视制作、电影票务、融资租赁等业务。

**影视制作业务**主要通过公司旗下的中影基地开展。中影基地拥有超一流的摄影棚、丰富的服装道具库、先进的摄影器材、完备的后期制作系统以及专业的制作团队，多项业务保持为国内制作领域标杆，每年可为上千部影视作品提供制作服务。

**票务平台业务**主要通过公司旗下的中影云开展。通过符合电影主管部门规范标准的在线票务平台，连接观众（消费者）、影院票务系统和其他平台方，提供影票、卖品、衍生品、卡券等产品的线上购买与结算服务和相关信息统计服务。

**融资租赁业务**主要通过公司旗下的中影融资开展。面向电影行业的影投、影院、院线及相关企业，提供融资租赁服务，促进高新技术格式电影设备、巨幕系统等高端设备的推广和应用。

### （六）创新板块

公司坚持面向应用、融合发展、自主创新，根据电影行业发展需求与市场消费趋势，开发新产品、新业务，培育新的盈利增长点。

#### 四、报告期内核心竞争力分析

√适用 □不适用

本公司是我国电影行业中综合实力最强、产业链最完整、品牌影响力最广的领军企业。

##### （一）综合实力优势

公司在国内电影行业中保持领先地位，综合实力优势明显。

##### （二）产业链优势

公司拥有最为完整覆盖我国电影行业的产业链体系。完善的产业链布局有利于规模化与集约化经营，使公司能够保持在各环节领域对影视产品的控制力。各业务板块之间的资源协同，能够提高整体经营效率，实现内容、技术、渠道、终端的价值最大化。

##### （三）品牌优势

作为我国电影行业的龙头企业，“中影”品牌对整个中国电影市场具有强大的影响力和号召力。近年来，公司多次荣获“全国文化企业三十强”。公司创作的影片先后在“五个一工程奖”“华表奖”“金鸡奖”“百花奖”以及国内外电影节中多次获奖。

##### （四）技术优势

公司拥有生产、研发、销售、服务于一体，国内规模最大、产品最丰富电影科技产业链，旗下的 CINITY、中影巴可等产品引领了中国数字电影技术的发展方向。公司旗下的中影基地是目前亚洲地区规模一流、设施先进的影视制作基地之一，拥有精湛的电影制作技术和具有国际领先水平的技术专家队伍。

##### （五）人才团队优势

公司的核心管理团队经验丰富，具有国际化视野和战略眼光，能够准确把握市场方向和行业趋势。公司拥有电影创作、宣传发行、影院管理、技术研发等全领域专业人才队伍，为公司的长期持续发展提供了有力保障。

## 五、报告期内主要经营情况

### (一) 主营业务情况

#### 1. 创作板块

报告期内，公司主导或参与出品并投放市场的电影共 14 部，累计实现票房 145.10 亿元<sup>注1</sup>，占全国同期国产电影票房总额的 56.88%。在年度中国电影满意度调查高分榜的 18 部影片中，9 部为公司出品。其中，电影《长津湖之水门桥》《暗恋·橘生淮南》《独行月球》《万里归途》分别取得春节档、端午档、暑期档、国庆档的票房冠军，亲情题材电影《人生大事》《妈妈！》以高口碑、高共情脱颖而出，成为现实题材的年度代表之作。在国内外重大电影节中，公司出品影片斩获金鸡奖、“五个一工程”奖等 74 个重要奖项。

报告期内上映的票房前五位影片情况如下表：

| 序号 | 片名      | 上映时间            | 出品方式 | 票房（万元）     |
|----|---------|-----------------|------|------------|
| 1  | 长津湖之水门桥 | 2022 年 2 月 1 日  | 参投出品 | 406,732.60 |
| 2  | 独行月球    | 2022 年 7 月 29 日 | 参投出品 | 310,298.41 |
| 3  | 人生大事    | 2022 年 6 月 24 日 | 参投出品 | 171,248.57 |
| 4  | 万里归途    | 2022 年 9 月 30 日 | 参投出品 | 159,314.56 |
| 5  | 奇迹·笨小孩  | 2022 年 2 月 1 日  | 参投出品 | 137,928.95 |

2023 年春节档上映的 6 部电影中，公司主导或参与出品影片《流浪地球 2》《满江红》《熊出没·伴我熊芯》《无名》位居春节档票房排行榜前四名。其中，公司主导出品的中国科幻大片《流浪地球 2》上映首日即打破 32 项纪录，成为国内评分最高的科幻电影，在海内外掀起观影热潮，现已进入中国影史票房榜前十；悬疑喜剧电影《满江红》以小人物视角拥抱家国情怀，成为张艺谋导演在内地上映电影中票房最高的作品；合家欢电影《熊出没·伴我熊芯》充满童心童趣，打破春节档动画片票房纪录；电影《无名》以鲜明的谍战、悬疑、动作类型元素和艺术水准获得观众好评。

公司大力推进“中影青年电影人计划”，对数百个项目开展专业评估，已选拔出 4 部原创电影项目开发启动，2 部电影进入投产程序，为有潜质的青年编剧、导演提供全方位扶持。近日，在前期探索实践的基础上，公司董事会审议通过了《关于“中影青年电影人计划”首期投资的议案》，具体内容详见公司于本报告同日披露的《中国电影关于“中影青年电影人计划”首期投资的公告》（公告编号：2023-012）。

#### 2. 发行板块

报告期内，公司共发行影片 448 部，实现票房 212.66 亿元<sup>注2</sup>，占全国票房总额的 77.94%，保持了较为稳固的市场份额。其中，公司主导或参与发行国产影片 387 部，累计票房 189.54 亿元，占同期全国国产影片票房总额的 81.56%；发行进口影片 61 部，累计票房 23.1 亿元，占全国同期进口影片票房总额的 57.13%。在全年重要档期中，公司发行影片票房均排名前三，年度

<sup>注1</sup> 票房数据来源于国家电影专资办和拓普电影数据。本部分为截至 2022 年 12 月 31 日的含服务费全国票房。

<sup>注2</sup> 本段所述影片包含上年跨期上映影片的当期数据，全国票房统计不含服务费及二级市场放映收入。

票房排名前 10 影片中的 9 部均由公司主导或联合发行，保持了“中影发行”业务的行业领先优势和市场主导地位。

公司积极发挥电影发行的主力军作用，多措并举扎实做好影片供应，持续推动电影市场复苏。一是布局全年，精选多类型多题材的优质电影，积极协调档期，带动电影市场回暖。二是加强与片方的深度合作，扩展腰部国产影片与高热度、好口碑海外影片的宣发合作。三是加强院线影院沟通，保障发行影片尽早回款，帮助片方解决资金周转困难。四是积极应对新形势、新需求，探索二轮放映、影院直播、版权投资、发行联动等新模式。

### 3. 放映板块

截至报告期末，公司旗下控参股院线和控股影院合计覆盖全国 21,577 块银幕和 270.91 万席座位，公司银幕市场占有率为 27.91%。

报告期内，受宏观环境及市场波动的影响，公司未有新开业控股影院，关停 2 家控股影院。公司营业控股影院合计实现总票房 5.63 亿元，占全国当期票房总额的 2.06%；观影人次共 1,518 万，平均单银幕产出 54.35 万元，经营指标居于行业领先。截至报告期末，公司旗下共有营业控股影院 136 家，银幕 1,036 块。

报告期内，公司通过司法拍卖平台竞得原中影星美电影院线有限公司（原为公司控股子公司）的少数股东股权，并已完成股权变更登记程序。原中影星美电影院线有限公司为公司之全资子公司并更名为中影院线。公司下属控参股院线合计新加盟影院 129 家，新增银幕 858 块。控参股院线在报告期内实现总票房 73.52 亿元，观影人次共 1.8 亿。在全国票房前十院线中，中数院线、中影南方和中影院线分列第 2 名、第 5 名和第 9 名。院线旗下 17 家影院跻身全国影院票房百强。

### 4. 科技板块

报告期内，公司在科技板块进一步整合资源、优化布局。一是通过全资子公司中影器材，以自有资金收购中国巨幕的 45% 少数股东股权，已完成股权变更登记程序，公司合并范围内持有中国巨幕的股权从 55% 增至 100%。二是通过全资子公司中数发展，以自有资金收购中影全球的 49% 少数股东股权，已完成股权变更登记程序，公司合并范围内持有中影全球的股权从 51% 增至 100%。

在高新技术格式电影方面，CINITY 新技术获得美国专利注册，相关成果已申请 6 项中外专利，并发布第二项企业标准。CINITY 获得欧洲电影博览会授予的“特别技术成就奖”，成为首个获得国际奖项的中国电影技术。万达、横店、UME、金逸等多家影投公司与公司合作建设 CINITY 影厅，截至报告期末，国内已开业 CINITY 影厅 115 个，已安装待开业影厅 9 个，另有近百家影厅在规划安装中。同时，位于德国、瑞士的 4 家 CINITY 影院已落成开映。已上映 CINITY 版影片 154 部，其中高帧率影片 17 部，包括《阿凡达：水之道》《流浪地球 2》等中外主流大片。

中影巴可不断丰富产品线、拓宽放映解决方案。报告期内，中影巴可与万达院线建立合作，在深圳、厦门等地的万达影院配置巴可 S4 系列机型。中影巴可放映机全年新增销售 1,039 套，在全国新增银幕中中影巴可的市场占比为 53%。截至报告期末，中影巴可放映机已累计销售 41,201 套。实现了与国内头部影投院线公司的全面合作。中影环球网络运营中心（NOC）接入影院 6,067 家、覆盖银幕 35,765 块，智慧放映系统接入影院 932 家，为全国影院运营提供了服务和保障。

## 5. 服务板块

中影基地不断提升制作与服务能力，推动数字化科技创新，助力影视项目创作。报告期内，中影基地共计为 482 部影视作品提供了制作服务，包括《志愿军》（原名《抗美援朝》）《流浪地球 2》《安国夫人》《731》等 194 部电影作品，《心想事成》《纵横芯海》《梦中那片海》等 13 部电视剧作品，以及 275 部广告、纪录片、宣传片和专题片。其中，中影基地承制京剧电影《安国夫人》，全片运用中影自主研发的 LED 虚拟拍摄系统，以电影科技赋能，将国粹艺术传承发扬。同时，中影基地的高格式母版制作实验室已建成，高新技术影视制作平台建设正在推进中。

中影云平台持续优化“中国电影通”APP，丰富应用矩阵，上线了定制包场、直通高格式观影等功能，满足用户的多样化观影需求。截至报告期末，中影云平台注册用户 1,403.7 万，已接入影院 10,643 家，超过全国电影市场总影院数的 85%；全年销售影票超过 1,600 万张，为片方、影院和观众提供了丰富的在线功能和服务。

中影融资通过设备直租、售后回租、融资租赁等产品模式，为大型影投与院线公司提供多种模式、便捷实用的融资租赁服务，为影院端的放映设备升级提供了有力支持。截至报告期末，累计签约的影投公司、影院、影视器材公司等客户共 131 家，融资租赁合同余额 2.2 亿元。

## (二) 主营业务分析

## 1. 利润表及现金流量表相关科目变动分析表

单位：元 币种：人民币

| 科目            | 本期数              | 上年同期数            | 变动比例 (%) |
|---------------|------------------|------------------|----------|
| 营业收入          | 2,919,849,196.45 | 5,815,601,887.76 | -49.79   |
| 营业成本          | 2,398,311,743.02 | 4,798,569,793.76 | -50.02   |
| 销售费用          | 132,531,687.14   | 151,784,937.54   | -12.68   |
| 管理费用          | 497,183,909.32   | 487,163,899.51   | 2.06     |
| 财务费用          | -22,894,648.71   | -17,502,877.37   | -30.81   |
| 研发费用          | 47,191,813.32    | 70,882,271.33    | -33.42   |
| 经营活动产生的现金流量净额 | -99,443,697.32   | 977,393,371.59   | -110.17  |
| 投资活动产生的现金流量净额 | -54,337,370.35   | -404,785,016.65  | 86.58    |
| 筹资活动产生的现金流量净额 | -267,105,994.83  | -149,642,492.31  | -78.50   |
| 税金及附加         | 54,279,808.34    | 79,976,556.55    | -32.13   |
| 其他收益          | 132,793,136.23   | 199,984,829.59   | -33.60   |
| 投资收益          | 29,398,861.91    | 70,078,769.35    | -58.05   |
| 公允价值变动收益      | 5,511,721.40     | 23,241,444.48    | -76.28   |
| 信用减值损失        | -215,959,530.68  | -150,773,391.02  | -43.23   |
| 资产减值损失        | -82,446,094.55   | -14,483,325.10   | -469.25  |
| 资产处置收益        | 40,711,671.43    | -2,742,385.90    | 1,584.53 |
| 营业外支出         | 3,329,049.34     | 18,972,197.15    | -82.45   |
| 所得税费用         | 30,656,454.59    | 143,790,307.04   | -78.68   |

营业收入变动原因说明：主要系本期电影市场整体波动影响票房减少所致。

营业成本变动原因说明：主要系本期收入受影响，导致营业成本同步减少所致。

销售费用变动原因说明：主要系本期业务宣传费用减少所致。

管理费用变动原因说明：主要系本期剧本损失费用增加所致。

财务费用变动原因说明：主要系租赁未确认融资费用摊销逐年递减所致。

研发费用变动原因说明：主要系本期研发项目支出减少所致。

经营活动产生的现金流量净额变动原因说明：主要系本期受到影片票房结算周期的影响所致。

投资活动产生的现金流量净额变动原因说明：主要系上年同期取得子公司支付现金较大所致。

筹资活动产生的现金流量净额变动原因说明：主要系本期分配 2021 年度股息红利所致。

税金及附加变动原因说明：主要系本期影片票房减少导致电影专项资金相应同向减少所致。

其他收益变动原因说明：主要系本期政府补助收益减少所致。

投资收益变动原因说明：主要系本期被投资单位受市场整体环境影响影响所致。

公允价值变动收益变动原因说明：主要系本期被投资单位受市场整体环境影响所致。

信用减值损失变动原因说明：主要系行业整体情况和客户资信状况变化导致坏账准备增加所致。

资产减值损失变动原因说明：主要系本期计提存货跌价准备所致。

资产处置收益变动原因说明：主要系本期租赁终止利得增加所致。

营业外支出变动原因说明：主要系上年同期公益性捐赠支出较大所致。

所得税费用变动原因说明：主要系受收入成本下降影响营业利润减少所致。

本期公司业务类型、利润构成或利润来源发生重大变动的详细说明

适用 不适用

2. 收入和成本分析

√适用 □不适用

报告期内，公司实现主营业务收入 28.85 亿元，主营业务收入、主营业务成本和毛利情况如下：

(1). 主营业务分行业、分产品、分地区、分销售模式情况

单位：元 币种：人民币

| 主营业务分行业情况 |                  |                  |         |                   |                   |                 |
|-----------|------------------|------------------|---------|-------------------|-------------------|-----------------|
| 分行业       | 营业收入             | 营业成本             | 毛利率 (%) | 营业收入比上年增<br>减 (%) | 营业成本比上年<br>增减 (%) | 毛利率比上年增减<br>(%) |
| 影视行业      | 2,885,307,093.04 | 2,385,758,103.24 | 17.31   | -50.06            | -50.09            | 增加 0.03 个百分点    |
| 主营业务分产品情况 |                  |                  |         |                   |                   |                 |
| 分产品       | 营业收入             | 营业成本             | 毛利率 (%) | 营业收入比上年增<br>减 (%) | 营业成本比上年<br>增减 (%) | 毛利率比上年增减<br>(%) |
| 创作板块      | 408,218,604.40   | 314,196,757.43   | 23.03   | -64.75            | -72.67            | 增加 22.29 个百分点   |
| 发行板块      | 969,725,747.34   | 694,976,188.22   | 28.33   | -47.51            | -45.81            | 减少 2.24 个百分点    |
| 放映板块      | 652,989,514.17   | 798,833,992.09   | -22.33  | -43.11            | -27.46            | 减少 26.39 个百分点   |
| 科技板块      | 706,412,688.08   | 469,126,035.40   | 33.59   | -49.71            | -56.48            | 增加 10.33 个百分点   |
| 服务板块      | 147,960,539.05   | 108,625,130.10   | 26.59   | -32.75            | -35.56            | 增加 3.20 个百分点    |
| 主营业务分地区情况 |                  |                  |         |                   |                   |                 |
| 分地区       | 营业收入             | 营业成本             | 毛利率 (%) | 营业收入比上年增<br>减 (%) | 营业成本比上年<br>增减 (%) | 毛利率比上年增减<br>(%) |
| 一、国内      | 2,863,502,772.09 | 2,375,555,825.59 | 17.04   | -50.17            | -50.08            | 减少 0.15 个百分点    |
| 1、东北区     | 108,620,617.25   | 98,595,821.85    | 9.23    | -54.89            | -53.75            | 减少 2.24 个百分点    |
| 2、华北区     | 864,487,765.64   | 716,530,731.56   | 17.11   | -40.14            | -37.20            | 减少 3.88 个百分点    |
| 3、华中区     | 221,500,081.47   | 168,599,098.76   | 23.88   | -56.52            | -59.04            | 增加 4.68 个百分点    |
| 4、华东区     | 1,003,986,317.96 | 852,159,530.06   | 15.12   | -47.11            | -46.90            | 减少 0.35 个百分点    |
| 5、西北区     | 69,531,953.15    | 55,458,064.01    | 20.24   | -62.05            | -64.08            | 增加 4.51 个百分点    |
| 6、西南区     | 142,698,336.27   | 96,557,487.39    | 32.33   | -61.16            | -66.64            | 增加 11.12 个百分点   |
| 7、华南区     | 452,677,700.36   | 387,655,091.97   | 14.36   | -58.97            | -58.95            | 减少 0.05 个百分点    |
| 二、国外      | 21,804,320.95    | 10,202,277.65    | 53.21   | -30.50            | -51.61            | 增加 20.42 个百分点   |

主营业务分行业、分产品、分地区、分销售模式情况的说明  
各板块，各地区本期营业收入成本变动主要系受电影市场整体波动影响所致。

**(2). 产销量情况分析表**

适用 不适用

**(3). 重大采购合同、重大销售合同的履行情况**

适用 不适用

已签订的重大销售合同截至本报告期的履行情况

适用 不适用

已签订的重大采购合同截至本报告期的履行情况

适用 不适用

**(4). 成本分析表**

单位：元

| 分行业情况 |        |                  |              |                  |                |                   |      |
|-------|--------|------------------|--------------|------------------|----------------|-------------------|------|
| 分行业   | 成本构成项目 | 本期金额             | 本期占总成本比例 (%) | 上年同期金额           | 上年同期占总成本比例 (%) | 本期金额较上年同期变动比例 (%) | 情况说明 |
| 影视行业  | 影视行业   | 2,385,758,103.24 | 100          | 4,779,725,275.46 | 100            | -50.09            |      |
| 分产品情况 |        |                  |              |                  |                |                   |      |
| 分产品   | 成本构成项目 | 本期金额             | 本期占总成本比例 (%) | 上年同期金额           | 上年同期占总成本比例 (%) | 本期金额较上年同期变动比例 (%) | 情况说明 |
| 创作板块  | 创作     | 314,196,757.43   | 13.17        | 1,149,482,683.05 | 24.05          | -72.67            |      |
| 发行板块  | 发行     | 694,976,188.22   | 29.13        | 1,282,564,440.32 | 26.83          | -45.81            |      |
| 放映板块  | 放映     | 798,833,992.09   | 33.48        | 1,101,163,975.55 | 23.04          | -27.46            |      |
| 科技板块  | 科技     | 469,126,035.40   | 19.66        | 1,077,948,187.22 | 22.55          | -56.48            |      |
| 服务板块  | 服务     | 108,625,130.10   | 4.55         | 168,565,989.32   | 3.53           | -35.56            |      |

成本分析其他情况说明：各板块，本期营业成本变动主要系受电影市场整体波动影响所致。



(5). 报告期主要子公司股权变动导致合并范围变化

适用 不适用

(6). 公司报告期内业务、产品或服务发生重大变化或调整有关情况

适用 不适用

(7). 主要销售客户及主要供应商情况

A. 公司主要销售客户情况

适用 不适用

前五名客户销售额 25,502.58 万元，占年度销售总额 8.73%；其中前五名客户销售额中关联方销售额 0 万元，占年度销售总额 0%。

报告期内向单个客户的销售比例超过总额的 50%、前 5 名客户中存在新增客户的或严重依赖于少数客户的情形

适用 不适用

B. 公司主要供应商情况

适用 不适用

前五名供应商采购额 83,625.16 万元，占年度采购总额 26.93%；其中前五名供应商采购额中关联方采购额 49,241.68 万元，占年度采购总额 15.86%。

报告期内向单个供应商的采购比例超过总额的 50%、前 5 名供应商中存在新增供应商的或严重依赖于少数供应商的情形

适用 不适用

其他说明

不适用

3. 费用

适用 不适用

| 项目   | 本期金额           | 上期金额           | 本期比上年同期增减(%) | 情况说明                 |
|------|----------------|----------------|--------------|----------------------|
| 销售费用 | 132,531,687.14 | 151,784,937.54 | -12.68       |                      |
| 管理费用 | 497,183,909.32 | 487,163,899.51 | 2.06         |                      |
| 研发费用 | 47,191,813.32  | 70,882,271.33  | -33.42       | 主要系本期研发项目支出减少所致      |
| 财务费用 | -22,894,648.71 | -17,502,877.37 | -30.81       | 主要系租赁未确认融资费用摊销逐年递减所致 |

4. 研发投入

(1). 研发投入情况表

适用 不适用

单位：元

|                   |               |
|-------------------|---------------|
| 本期费用化研发投入         | 47,191,813.32 |
| 本期资本化研发投入         |               |
| 研发投入合计            | 47,191,813.32 |
| 研发投入总额占营业收入比例 (%) | 1.62          |
| 研发投入资本化的比重 (%)    |               |

(2). 研发人员情况表

√适用 □不适用

|                           |        |
|---------------------------|--------|
| 公司研发人员的数量                 | 86     |
| 研发人员数量占公司总人数的比例 (%)       | 2.78   |
| 研发人员学历结构                  |        |
| 学历结构类别                    | 学历结构人数 |
| 博士研究生                     | 1      |
| 硕士研究生                     | 15     |
| 本科                        | 56     |
| 专科                        | 13     |
| 高中及以下                     | 1      |
| 研发人员年龄结构                  |        |
| 年龄结构类别                    | 年龄结构人数 |
| 30 岁以下 (不含 30 岁)          | 16     |
| 30-40 岁 (含 30 岁, 不含 40 岁) | 47     |
| 40-50 岁 (含 40 岁, 不含 50 岁) | 19     |
| 50-60 岁 (含 50 岁, 不含 60 岁) | 3      |
| 60 岁及以上                   | 1      |

(3). 情况说明

□适用 √不适用

(4). 研发人员构成发生重大变化的原因及对公司未来发展的影响

□适用 √不适用

5. 现金流

√适用 □不适用

| 项目            | 本期金额            | 上期金额            | 本期比上年同期增减 (%) | 情况说明                  |
|---------------|-----------------|-----------------|---------------|-----------------------|
| 经营活动产生的现金流量净额 | -99,443,697.32  | 977,393,371.59  | -110.17       | 主要系本期受到影片票房结算周期的影响所致  |
| 投资活动产生的现金流量净额 | -54,337,370.35  | -404,785,016.65 | 86.58         | 主要系上年同期取得子公司支付现金较大所致  |
| 筹资活动产生的现金流量净额 | -267,105,994.83 | -149,642,492.31 | -78.50        | 主要系本期分配 2021 年度股息红利所致 |

(三) 非主营业务导致利润重大变化的说明

□适用 √不适用

(四) 资产、负债情况分析

√适用 □不适用

1. 资产及负债状况

单位：元

| 项目名称        | 本期期末数            | 本期期末数占总资产的比例 (%) | 上期期末数            | 上期期末数占总资产的比例 (%) | 本期期末金额较上期期末变动比例 (%) | 情况说明                    |
|-------------|------------------|------------------|------------------|------------------|---------------------|-------------------------|
| 应收账款        | 1,401,012,175.59 | 8.15             | 2,687,564,950.71 | 13.96            | -47.87              | 主要系本期收回影视剧分账应收款项所致      |
| 预付款项        | 137,959,833.50   | 0.80             | 205,538,207.04   | 1.07             | -32.88              | 主要系本期预付采购货款减少所致。        |
| 存货          | 1,880,120,810.33 | 10.94            | 1,437,718,538.90 | 7.47             | 30.77               | 主要系本期投入摄制的影视剧增长所致       |
| 一年内到期的非流动资产 | 223,610,348.94   | 1.30             | 90,900,893.07    | 0.47             | 145.99              | 主要系本期转让天天中影股权所致         |
| 其他流动资产      | 70,117,953.99    | 0.41             | 114,376,022.00   | 0.59             | -38.70              | 主要系本期增值税留抵税额减少所致        |
| 长期应收款       | 147,762,344.40   | 0.86             | 44,749,593.79    | 0.23             | 230.20              | 主要系本期转让天天中影股权所致         |
| 长期股权投资      | 533,452,272.59   | 3.10             | 1,100,681,174.57 | 5.72             | -51.53              | 主要系本期转让天天中影股权所致         |
| 其他权益工具投资    | 196,481.93       | 0.00             | 1,510,552.02     | 0.01             | -86.99              | 主要系本期被投资单位经营受整体市场影响所致   |
| 长期待摊费用      | 143,982,709.30   | 0.84             | 214,576,022.66   | 1.11             | -32.90              | 主要系装修费用正常摊销所致           |
| 其他非流动资产     | 354,012,644.30   | 2.06             | 19,428,428.36    | 0.10             | 1,722.14            | 主要系本期购买银行大额存单所致         |
| 应付账款        | 2,119,910,065.40 | 12.33            | 3,175,479,083.57 | 16.50            | -33.24              | 主要系本期待结算票房分帐款减少所致       |
| 预收款项        | 248,913,794.87   | 1.45             | 89,305,765.97    | 0.46             | 178.72              | 主要系本期受到联合拍摄制作费增加所致      |
| 应付职工薪酬      | 91,521,018.79    | 0.53             | 50,172,600.23    | 0.26             | 82.41               | 主要系本期职工薪酬尚未发放所致         |
| 应交税费        | 71,616,666.05    | 0.42             | 117,217,643.93   | 0.61             | -38.90              | 主要系本期交付上期计提税费所致         |
| 预计负债        | 5,132,309.60     | 0.03             | 11,288,167.20    | 0.06             | -54.53              | 主要系本期按销售收入计提的产品质量保证减少所致 |

**2. 境外资产情况**

适用 不适用

**3. 截至报告期末主要资产受限情况**

适用 不适用

具体情况详见本报告第十节财务报告中的七、1、货币资金。

**4. 其他说明**

适用 不适用

**(五) 行业经营性信息分析**

适用 不适用

本公司属于影视行业，报告期内的行业经营性信息请查阅本报告“第三节 管理层讨论与分析”中“一、经营情况讨论与分析”。

## (六) 投资状况分析

### 对外股权投资总体分析

适用 不适用

报告期内，公司股权投资总额为 9,230.15 万元，较上年同比减少 57,165.62 万元，同比下降 86.10%。公司重要子公司的主要业务及公司权益占比情况参见第十节财务报告，九、在其他主体中的权益。

#### 1. 重大的股权投资

适用 不适用

#### 2. 重大的非股权投资

适用 不适用

#### 3. 以公允价值计量的金融资产

适用 不适用

参见第二节公司简介和主要财务指标，十一、采用公允价值计量的项目。

证券投资情况

适用 不适用

私募基金投资情况

适用 不适用

衍生品投资情况

适用 不适用

4. 报告期内重大资产重组整合的具体进展情况

适用 不适用

(七) 重大资产和股权出售

适用 不适用

(八) 主要控股参股公司分析

适用 不适用

单位：万元 币种：人民币

| 公司名称 | 主要业务范围                                 | 持股比例   | 注册资本    | 总资产        | 净资产        | 营业收入      | 净利润        |
|------|--|--------|---------|------------|------------|-----------|------------|
| 中影影投 | 项目投资；企业管理                              | 100%   | 80,000  | 257,740.41 | 15,887.89  | 65,510.58 | -27,331.97 |
| 中影器材 | 电影机械及相关产品的销售；进出口业务；设备租赁；技术咨询、技术服务、技术开发 | 100%   | 100,500 | 260,963.00 | 195,776.52 | 72,403.03 | 1,980.76   |
| 中影基地 | 影视制作、影视服务、影视租赁                         | 90.56% | 180,000 | 170,851.43 | 132,938.36 | 14,749.86 | -6,830.20  |
| 中数发展 | 国内外数字影片（节目）的发行放映                       | 100%   | 18,356  | 198,710.13 | 40,564.06  | 18,668.48 | 4,446.37   |

(九) 公司控制的结构化主体情况

适用 不适用

## 六、公司关于公司未来发展的讨论与分析

### (一) 行业格局和趋势

√适用 □不适用

详见本节之“二、报告期内公司所处行业情况”中结合行业数据的相关分析。

### (二) 公司发展战略

√适用 □不适用

**发展目标：**在 2021-2025 年的战略规划期内，公司将以习近平新时代中国特色社会主义思想为指导，全面贯彻新发展理念，服务于繁荣文化产业、建设文化强国的国家战略，坚定不移走高质量发展之路，将公司建设成具有卓越竞争力和创新成长力的国有控股上市电影企业，做勇担当、善作为的行业引领者。

**发展思路：**公司将坚持守正创新，聚焦主责主业，通过创作、发行、放映、科技、服务、创新六大板块的全产业链协同推进，打造面向未来、充满活力的经营体系，增强公司的竞争力、创新力、控制力、影响力和抗风险能力，扎实推进公司的高质量发展。

发展战略的具体内容详见公司于 2021 年 4 月在上交所网站发布的《中国电影股份有限公司发展战略规划纲要（2021 年—2025 年）》（公告编号：2021-012）。

### (三) 经营计划

√适用 □不适用

2023 年，公司将深入贯彻落实党的二十大精神，坚定不移地推进高质量发展。

**1. 创作板块：**深化创作工作机制改革，统筹资源打造精品，推动创作规模和品质双提升。一是聚焦重点题材，推出更多高水平作品。二是深耕现实题材，抒写中国精神。三是拓宽创作类型，推进中影青年电影人计划的实施落地。

2023 年，公司主导或参与出品电影项目的生产计划如下：

#### (1) 2023 年已上映或拟上映的电影作品<sup>注</sup>

| 序号 | 作品名称       | 类型   | 项目进度 |
|----|------------|------|------|
| 1  | 流浪地球 2     | 故事片  | 已上映  |
| 2  | 满江红        | 故事片  | 已上映  |
| 3  | 熊出没·伴我“熊芯” | 动画电影 | 已上映  |
| 4  | 无名         | 故事片  | 已上映  |
| 5  | 中国乒乓之绝地反击  | 故事片  | 已上映  |
| 6  | 不能流泪的悲伤    | 故事片  | 已上映  |
| 7  | 保你平安       | 故事片  | 已上映  |
| 8  | 回廊亭        | 故事片  | 已上映  |
| 9  | 宇宙探索编辑部    | 故事片  | 已上映  |
| 10 | 脐带         | 故事片  | 已上映  |
| 11 | 龙马精神       | 故事片  | 已上映  |
| 12 | 爱很美味       | 故事片  | 已上映  |
| 13 | 四郎探母       | 京剧电影 | 已上映  |

<sup>注</sup> 作品名称、项目进度为截至本报告日的情况，可能根据后期项目进展情况调整。

|    |                |         |     |
|----|----------------|---------|-----|
| 14 | 群英会·借东风        | 京剧电影    | 已上映 |
| 15 | 文姬归汉           | 京剧电影    | 已上映 |
| 16 | 红楼二尤           | 京剧电影    | 已上映 |
| 17 | 人生路不熟          | 故事片     | 待上映 |
| 18 | 长空之王           | 故事片     | 待上映 |
| 19 | 长沙夜生活          | 故事片     | 待上映 |
| 20 | 我爱你!           | 故事片     | 待上映 |
| 21 | 超能一家人          | 故事片     | 待上映 |
| 22 | 热烈             | 故事片     | 待上映 |
| 23 | 长安三万里          | 动画电影    | 待上映 |
| 24 | 巨齿鲨 2          | 中美合拍故事片 | 待上映 |
| 25 | 志愿军 (原名《抗美援朝》) | 故事片     | 待上映 |
| 26 | 念念相忘           | 故事片     | 待上映 |
| 27 | 我们一起摇太阳        | 故事片     | 待上映 |
| 28 | 朝云暮雨           | 故事片     | 待上映 |
| 29 | 铁门关            | 故事片     | 待上映 |
| 30 | 天将降大任于斯人也      | 故事片     | 待上映 |
| 31 | 瞧一桥            | 故事片     | 待上映 |

(2) 尚未确定档期、目前已进入拍摄或制作阶段的电影作品

| 序号 | 作品名称  | 类型       | 项目进度  |
|----|-------|----------|-------|
| 1  | 来都来了  | 故事片      | 待上映   |
| 2  | 信仰无敌  | 故事片      | 待上映   |
| 3  | 桑丘的故事 | 故事片      | 待上映   |
| 4  | 无价之宝  | 故事片      | 待上映   |
| 5  | 听到请回答 | 故事片      | 待上映   |
| 6  | 试探    | 故事片      | 待上映   |
| 7  | 九江口   | 京剧电影     | 后期制作中 |
| 8  | 满江红   | 京剧电影     | 后期制作中 |
| 9  | 红鬃烈马  | 京剧电影     | 后期制作中 |
| 10 | 三大队   | 故事片      | 后期制作中 |
| 11 | 小可历险记 | 故事片      | 后期制作中 |
| 12 | 美人鱼 2 | 故事片      | 后期制作中 |
| 13 | 圆梦星球  | 动画电影     | 制作中   |
| 14 | 守龙者   | 中西合拍动画电影 | 制作中   |
| 15 | 大路与樱  | 故事片      | 制作中   |
| 16 | 走走停停  | 故事片      | 制作中   |
| 17 | 威武小狮王 | 中荷合拍儿童电影 | 制作中   |
| 18 | 绿荫少年  | 纪录片      | 制作中   |



## (3) 正在开发中的电影作品

| 序号 | 作品名称              | 类型  | 项目进度 |
|----|-------------------|-----|------|
| 1  | 追声人（原名《直播开国大典》）   | 故事片 | 开发中  |
| 2  | 发明一个夏天            | 故事片 | 开发中  |
| 3  | 无人伴奏              | 故事片 | 开发中  |
| 4  | 功夫茶茶              | 故事片 | 开发中  |
| 5  | 龙与地下铁             | 动画片 | 开发中  |
| 6  | 群星闪耀时             | 故事片 | 开发中  |
| 7  | 天才翻译家             | 故事片 | 开发中  |
| 8  | 薛仁贵征东             | 故事片 | 开发中  |
| 9  | 再见了，我们的幼儿园        | 故事片 | 开发中  |
| 10 | 寻牛                | 故事片 | 开发中  |
| 11 | 白菜玫瑰              | 故事片 | 开发中  |
| 12 | 射雕英雄传             | 故事片 | 开发中  |
| 13 | 我和我的春晚            | 故事片 | 开发中  |
| 14 | 只此青绿              | 故事片 | 开发中  |
| 15 | 非演不可（原名《NPC 培训班》） | 故事片 | 开发中  |
| 16 | 帆船向远方             | 故事片 | 开发中  |
| 17 | 六度嫌疑              | 故事片 | 开发中  |
| 18 | 疯回路转              | 故事片 | 开发中  |
| 19 | 我不是梵高             | 故事片 | 开发中  |
| 20 | 非诚勿扰 3            | 故事片 | 开发中  |
| 21 | 一点就到家 2           | 故事片 | 开发中  |
| 22 | 木星之伴              | 故事片 | 开发中  |
| 23 | 荒野救援              | 故事片 | 开发中  |
| 24 | 再见了，老板            | 故事片 | 开发中  |
| 25 | 时空弹幕              | 故事片 | 开发中  |

**2. 发行板块：**坚持以“高效”“精准”“服务至上”为理念，构建平台化体系，进一步提升宣发能力和服务质量，打造盈利稳定、特色鲜明的宣发业务集群；积极拓展主控发行业务，全年力争主控发行 12 部影片；继续优化发行结算平台，提升片款回收与结算效率。

**3. 放映板块：**继续扩大市场份额，加大自营影院布局力度，巩固提升加盟规模；强化自营影院连锁经营理念和管理能力，改革影院薪酬激励机制，促进灵活经营多元创收；保持主要经营指标居行业领先，进一步提升公司在放映终端市场的竞争力。

**4. 科技板块：**继续推进高新电影技术研发，建立健全技术标准，推动新技术新产品应用落地；整合销售资源，加强产品规划与市场推广，继续扩大核心产品市占率；推进影院综合业务服务平台的功能开发，增强技术支持与服务。

**5. 服务板块：**中影基地继续发挥资源优势，提升综合服务水平，拓展项目合作，推动数字制作技术与工艺流程的创新优化；中影云继续优化系统功能，提升用户体验、扩大自有用户规模；融资租赁业务在扎实做好风控工作的基础上，加大对高新技术产品的推广支持力度。

**6. 创新板块：**积极参与首都建设，融合电影文化和旅游经济，开创新业态。同时致力开拓创新，围绕主营领域孵化新业务、新产品，促进成果转化。

#### (四)可能面对的风险

√适用 □不适用

##### 1. 经济波动风险

电影、剧集属于文化消费产品。影视行业发展与宏观经济有较强相关性，受居民人均可支配收入水平、消费者收入结构、消费者信心指数、消费倾向等多种因素影响。虽然近年来我国经济快速增长，人均收入水平持续提高，居民对影视产品的需求不断增加，但随着经济波动和变化，可能会在一定程度上影响影视行业发展。报告期内，全球经济仍然面临挑战，外部环境复杂严峻，国内经济不稳固不均衡，或将对影视行业和公司的中长期发展带来不确定性。针对此项风险，公司将聚焦主营业务，坚持稳健发展，减少因经济波动而导致的经营风险。

##### 2. 政策变化风险

影视企业应遵守国家文化产业政策和监管要求。随着市场发展，监管部门逐步制订并不断完善相关法规政策，如公司不能按照新规及时调整经营，可能会对公司短期业绩构成一定影响。同时，公司依据国家政策享有税收减免和政府补助，如相关政策变化，可能导致公司的税收优惠和政府补助收入减少，影响公司的短期利润水平。针对此项风险，公司将密切关注政策变动，及时落实监管要求、调整经营方向，减少降低因政策变动导致的经营风险。

##### 3. 竞争加剧风险

随着我国影视产业快速发展，资本、人才不断涌入，经营主体更加丰富多元，市场竞争日益激烈。虽然公司已形成覆盖全产业链的综合实力竞争优势，但仍无法完全避免行业竞争加剧可能产生的市场风险。针对此项风险，公司将精耕主业，通过技术创新、培育新业态等措施，保持市场竞争优势。

##### 4. 侵权盗版风险

近年来，对影视剧产品的盗版现象较为严重。政府有关部门近年来通过逐步完善知识产权保护体系、加强打击盗版执法力度等措施，在打击盗版、保护知识产权方面取得了明显成效，但由于打击盗版侵权、规范市场秩序是一个长期过程，公司在一定时期内仍将面临盗版侵害的风险。

针对此项风险，公司在保护自有版权上采取多种措施，包括应用反盗版技术、组织专门监察队伍、委托专业机构监测等，防范和减少针对公司版权的盗版侵权行为。

#### **5. 应收账款风险**

截至报告期末，公司应收款项余额 140,101.22 万元，比上年初下降 47.87%，如果应收账款无法收回，仍可能对公司经营业绩造成一定影响。针对此项风险，公司将持续加强应收账款催收工作，进一步完善催缴机制。

#### **6. 突发公共卫生事件风险**

公司下属控股影院为人员密集场所，影厅环境相对密闭。尽管公司建立了较为完备的安全管理制度及应急预案，但遇到突发公共卫生事件，为防止交叉感染，有效保护观众及员工的健康安全，公司下属影院可能暂停营业，可能会影响公司经营活动和当期业绩。针对此项风险，公司控股影院均下设突发公共事件防控小组，确保防控流程、防护设备到位，并且制定了影院消毒清洁工作方案，健全完善了安全管理和责任制度，最大限度地保障观众和员工的安全。

#### **(五) 其他**

适用  不适用

**七、公司因不适用准则规定或国家秘密、商业秘密等特殊原因，未按准则披露的情况和原因说明**

适用  不适用

## 第四节 公司治理

### 一、公司治理相关情况说明

√适用 □不适用

报告期内，中国电影积极贯彻中央精神，推动党的领导与完善公司治理有机融合统一，不断健全完善中国特色现代企业制度。公司严格按照《公司法》《证券法》《上市公司治理准则》和《上市规则》的相关规定，不断完善公司治理，持续提升治理水平和治理能力，真实、准确、完整、及时地披露相关信息，维护投资者的合法权益。具体情况如下：

#### （一）公司治理基本情况

##### 1. 公司治理结构

公司持续推进公司治理体系和治理能力的现代化建设。按照《公司章程》和相关管理制度规定，党组织发挥领导核心和政治核心作用，股东大会、董事会、监事会和经理层各司其职，各尽其责，形成了决策科学、执行有力、监督到位、运转高效的公司治理机制，坚定不移推动公司的高质量发展。

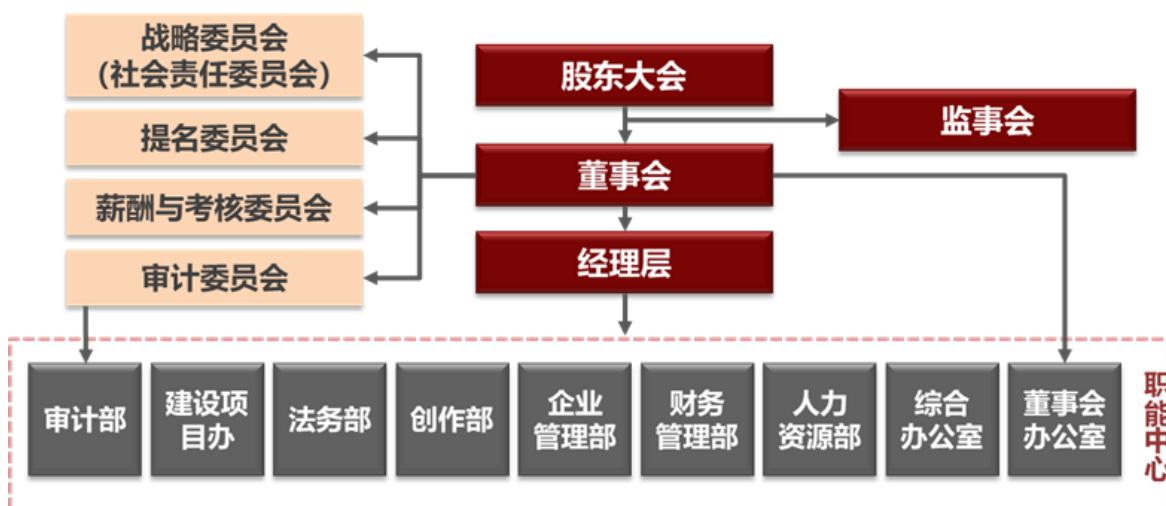

中国电影股份有限公司治理结构图

公司将推进公司治理规范化建设作为完善中国特色现代企业制度的重要工作。报告期内，公司第二届董事会、监事会任期届满，换届选举产生了第三届董事会和监事会，科学决策、民主决策、依法决策作用有效发挥，风险防控能力和管理水平进一步提升。

公司第三届董事会现由 10 名董事组成，其中独立董事 5 名，董事会的设置与组成符合法律规定和多元化政策要求，具备“定战略、作决策、防风险”的专业能力与经验。公司董事勤勉尽责，认真、按时出席董事会和股东大会，严格按照《公司章程》《董事会议事规则》等相关制度履行职责，有效发挥了科学决策、民主决策、依法决策的作用。董事会高度重视履职能力的提升，积极组织董事成员参加辖区证监局、上交所和上市公司协会举办的学习培训，掌握最新监管动态。董事会下设战略、提名、薪酬与考核和审计四个专门委员会，成员全部由董事组成。其中，审计、提名、薪酬与考核委员会中独立董事占多数并担任召集人，审计委员会召集人在会计专业领域具有丰富理论与实践经验。

公司第三届监事会由 4 名监事组成，其中职工代表监事 2 名。监事会成员中，职工代表的比例不少于三分之一，符合《公司章程》的相关规定。公司监事严格按照《公司章程》《监事会议

事规则》的规定履行职责，对公司财务状况、募集资金、定期报告等事项进行监督，维护公司及股东的合法性权益。

## 2. 治理制度建设

公司始终把政治建设放在首位，把党的领导融入公司治理，确保党中央重大决策部署贯彻落实到位。在治理实践中，公司严格履行《公司章程》的规定，将党委研究讨论作为董事会、经理层决策重大问题的前置程序，董事会决定公司重大事项时均事先听取党委的意见。

根据法律法规及规范性文件的相关规定，公司建立了以《公司章程》为核心，由《股东大会议事规则》《董事会议事规则》《监事会议事规则》《总经理工作细则》《独立董事工作制度》《董事会秘书工作细则》等工作细则和专项制度组成的治理制度体系，明确了股东大会、董事会、监事会和经理层的权责范围和工作程序，为公司的规范运营与有效决策提供了制度保证。

报告期内，公司根据中国证监会、上交所新颁布和修订的制度规则，结合公司实际修订了《公司章程》《股东大会议事规则》《董事会议事规则》《监事会议事规则》等 18 项制度，废止 3 项制度。将政策法规的新内容、新要求落实到各项公司制度中，进一步完善了公司治理的制度体系。

## 3. 内部控制体系

公司董事会始终把防控风险作为重要任务，将风险管理嵌入公司治理的全过程，不断推动全面风险管理体系的建设与实施。根据《企业内部控制基本规范》及其配套指引，公司持续健全内部控制规范体系和实施机制，促进防范风险、提质增效、强基固本。

公司经理层对重大风险进行动态管理，分析内外部不确定因素并采取相应管控措施。董事会审计委员会密切关注公司内部控制的运行情况和有效性，定期听取和审议内部审计报告及外部审计师关于内部控制改进的建议意见。

### （二）信息披露、投资者关系和规范管理情况

#### 1. 信息披露情况

公司严格执行《公司法》《证券法》《上市规则》《上市公司自律监管指引》等相关法律法规和公司《信息披露管理制度》的规定，真实、准确、完整、及时、公平地开展信息披露工作，积极建设符合公司特点、兼顾合规要求与业务需要的信息披露体系，不断提升信息披露效果。

报告期内，公司根据监管规定并结合公司实际，对公司《信息披露管理制度》《信息披露暂缓与豁免事务管理制度》进行了修订。公司在定期报告编制中严格遵循披露准则，依照全面、准确与重要性原则，提升报告的有效性和可读性；规范履行临时公告指引要求，涉及公司重要决策和重大影响的事项均按规定及时披露，为投资者了解公司的运营情况提供参考；严格遵守公平信息披露原则，依法披露的信息，均在证券交易所网站和指定信息披露媒体发布。

经上交所综合考评，公司 2021-2022 年度信息披露工作获得 A 级评价。

#### 2. 投资者关系管理

公司董事会高度重视投资者关系工作，建立与投资者的良好沟通机制。报告期内，为解决投资者较难到公司进行实地调研这一难题，便于投资者通过业绩说明会进一步了解公司全貌，公司专门摄制了《云走进中国电影》专题视频，带领投资者“云走进”中国电影，身临其境地了解电影业务、感受公司发展。2022 年，公司共举办年度、半年度、季度 3 场业绩说明会，董事长、董事、独立董事和高级管理人员出席会议，就公司经营业绩、业务发展、科技创新、市场趋势等方面回应投资者的线上提问。境内外证券机构分析师、财经媒体记者以及中小投资者也参加交流。

公司 2021 年度业绩说明会向投资者生动展示了国有电影企业的品牌形象，增强了投资者的信心和市场认同，并荣获“上市公司年报业绩说明会最佳实践奖”。

报告期内，公司积极调整投资者关系工作方向，建立了更关注战略发展、更为主动的投资者沟通策略。一是充分发挥投资者专线电话、邮箱和“上证 E 互动”平台的作用，保障畅通的投资者沟通渠道；二是在遵守信息披露规则的前提下，通过线上会议等方式接待投资者、分析师调研，董事、高级管理人员积极与投资者沟通交流，帮助投资者及时了解行业环境和公司近况；三是在重大事项公告后，公司通过新媒体、财经媒体等渠道，发布精炼解读文章或视频资料，便于投资者快速、直观了解公司进展。2022 年，公司入选“北京上市公司投资者关系管理优秀实践案例”。

### 3.规范运作管理

公司董事会高度重视募集资金、关联交易、对外担保、内幕信息等重要事项的规范管理，持续强化公司合规管理的制度和流程。报告期内，公司严格按照管理制度规定，募集资金专户由公司、保荐机构与银行三方监管，每一笔募集资金的支出均按规定逐级审批后实施；公司严格按照规定做好关联交易的专项管理，董事会审计委员会定期核查公司的关联方名单和范围，密切关注关联方资金往来等重要事项；公司严格按照《公司章程》《对外担保管理制度》的规定对公司及子公司提供担保进行合规管理。报告期内，公司严格按照相关规定，预计未来 12 个月的新增担保总额度，并提交股东大会审议；在股东大会批准的额度范围内，严格履行担保协议的审批程序，并定期在上交所网站披露公司提供担保的进展情况。公司严格按照规定做好内幕信息知情人的登记和报备工作，不存在因内幕信息泄露导致公司股价异常波动的情形。

公司治理与法律、行政法规和中国证监会关于上市公司治理的规定是否存在重大差异；如有重大差异，应当说明原因

适用 不适用

## 二、公司控股股东、实际控制人在保证公司资产、人员、财务、机构、业务等方面独立性的具体措施，以及影响公司独立性而采取的解决方案、工作进度及后续工作计划

适用 不适用

公司控股股东、实际控制人严格按照《公司法》《证券法》的相关规定，保证公司在资产、人员、财务、机构、业务等方面的独立性。具体措施如下：

资产方面：保障公司资产独立，避免与公司共用与生产经营有关的生产系统、辅助生产系统和配套设施，或是与经营有关的销售业务体系；不存在共用商标、专利、非专利技术的情况；按照法律法规或合同约定及时办理投入或转让给公司资产的过户手续。

人员方面：保障公司人员独立，严格按照《公司法》《公司章程》的规定行使股东权利，不会影响公司人事任免或者限制公司董事、监事、高级管理人员及其他人员履行职责；不会对股东大会人事选举结果和董事会人事聘任决议设置批准程序；避免公司高级管理人员在控股股东单位兼职；避免控股股东单位人员在公司财务、内部审计等部门兼职。

财务方面：保障公司财务独立，避免与公司共用银行账户或者借用公司银行账户；不存在控制公司的财务核算或资金调动，或是其他干预公司财务会计活动的情况。

机构方面：保障公司机构独立，严格按照《公司法》《公司章程》的规定行使股东权利，不存在对公司董事会、监事会和其他机构及其人员行使职权进行限制或者施加其他不正当影响的情况；不存在不正当影响公司机构的设立、调整或者撤销的情况。

业务方面：保障公司业务独立，未从事与公司相同或相近的业务；与公司在业务范围、业务性质、客户对象、产品替代性等方面不存在竞争；不会利用对公司的控制地位，谋取属于公司的商业机会；不会代替股东大会和董事会直接作出关于公司的重大决策，干扰公司正常的决策程序。

控股股东、实际控制人及其控制的其他单位从事与公司相同或者相近业务的情况，以及同业竞争或者同业竞争情况发生较大变化对公司的影响、已采取的解决措施、解决进展以及后续解决计划

适用 不适用

### 三、股东大会情况简介

股东大会是公司的权力机构，根据法律和《公司章程》的规定依法行使职权。根据法律法规、规范性文件和《公司章程》的相关规定，公司制定了《股东大会议事规则》，对股东大会的召集、召开、提案、表决、决议、记录以及决议执行等事项做出明确规定，确保全体股东享有平等地位、充分行使权利。报告期内，公司共召开 1 次年度股东大会、1 次临时股东大会。

| 会议届次            | 召开日期            | 决议刊登的指定网站的查询索引             | 决议刊登的披露日期       | 会议决议  |
|-----------------|-----------------|----------------------------|-----------------|---|
| 2021 年年度股东大会    | 2022 年 6 月 29 日 | 上海证券交易所网站 (www.sse.com.cn) | 2022 年 6 月 30 日 | 会议审议并通过了 11 项议案，不存在否决议案的情况。详见公司于上交所网站披露的《中国电影 2021 年年度股东大会决议公告》（公告编号：2022-025）。   |
| 2022 年第一次临时股东大会 | 2022 年 9 月 28 日 | 上海证券交易所网站 (www.sse.com.cn) | 2022 年 9 月 29 日 | 会议审议并通过了 3 项议案，不存在否决议案的情况。详见公司于上交所网站披露的《中国电影 2022 年第一次临时股东大会决议公告》（公告编号：2022-038）。 |

表决权恢复的优先股股东请求召开临时股东大会

适用 不适用

股东大会情况说明

适用 不适用

上述股东大会的审议事项包括公司《2021 年年度报告及摘要》《2021 年度财务决算报告》《2021 年度利润分配预案》《变更募集资金投资项目》《修订〈公司章程〉和管理制度》《董事会换届暨选举董事》《监事会换届暨选举监事》等。

公司股东大会的召集、召开和表决方式符合法律、法规及《公司章程》的相关规定，股东代表、监事代表、见证律师于股东大会上担任监票人，法律顾问出具法律意见书。股东大会各审议事项均获表决通过。

四、董事、监事和高级管理人员的情况

(一) 现任及报告期内离任董事、监事和高级管理人员持股变动及报酬情况

√适用 □不适用

单位：股

| 姓名  | 职务(注) | 性别 | 年龄 | 任期起始日期     | 任期终止日期     | 年初持股数 | 年末持股数 | 年度内股份增减变动量 | 增减变动原因 | 报告期内从公司获得的税前报酬总额(万元) | 是否在公司关联方获取报酬 |
|-----|-------|----|----|------------|------------|-------|-------|------------|--------|----------------------|--------------|
| 傅若清 | 董事长   | 男  | 58 | 2022-07-15 | 至今         | 0     | 0     | 0          | 0      | 69.20                | 否            |
|     | 副董事长  |    |    | 2019-09-26 | 2022-07-15 | 0     | 0     | 0          | 0      |                      | 否            |
|     | 总经理   |    |    | 2019-09-26 | 至今         | 0     | 0     | 0          | 0      |                      | 否            |
| 任月  | 董事    | 女  | 53 | 2018-06-12 | 至今         | 0     | 0     | 0          | 0      | 62.27                | 否            |
|     | 董事会秘书 |    |    | 2018-04-24 | 至今         | 0     | 0     | 0          | 0      |                      | 否            |
|     | 副总经理  |    |    | 2018-04-24 | 至今         | 0     | 0     | 0          | 0      |                      | 否            |
| 王蓓  | 董事    | 女  | 49 | 2020-11-16 | 至今         | 0     | 0     | 0          | 0      | 62.27                | 否            |
|     | 财务总监  |    |    | 2020-08-12 | 至今         | 0     | 0     | 0          | 0      |                      | 否            |
| 陈哲新 | 董事    | 男  | 50 | 2022-09-28 | 至今         | 0     | 0     | 0          | 0      | 0                    | 是            |
| 卜树升 | 董事    | 男  | 52 | 2021-12-03 | 至今         | 0     | 0     | 0          | 0      | 30.25                | 否            |
|     | 副总经理  |    |    | 2021-08-30 | 至今         | 0     | 0     | 0          | 0      |                      | 否            |
| 雷振宇 | 总工程师  | 男  | 49 | 2021-08-30 | 至今         | 0     | 0     | 0          | 0      | 30.25                | 否            |
| 杨有红 | 独立董事  | 男  | 59 | 2019-09-26 | 至今         | 0     | 0     | 0          | 0      | 13.80                | 否            |
| 张树武 | 独立董事  | 男  | 58 | 2022-09-28 | 至今         | 0     | 0     | 0          | 0      | 3.45                 | 否            |
| 王梦秋 | 独立董事  | 女  | 47 | 2022-09-28 | 至今         | 0     | 0     | 0          | 0      | 3.45                 | 否            |
| 张影  | 独立董事  | 男  | 44 | 2022-09-28 | 至今         | 0     | 0     | 0          | 0      | 3.45                 | 否            |
| 李小荣 | 独立董事  | 男  | 38 | 2022-09-28 | 至今         | 0     | 0     | 0          | 0      | 3.45                 | 否            |
| 丁立  | 监事会主席 | 男  | 58 | 2020-11-16 | 至今         | 0     | 0     | 0          | 0      | 0                    | 是            |
| 赵侠  | 监事    | 女  | 48 | 2020-11-16 | 至今         | 0     | 0     | 0          | 0      | 0                    | 是            |
| 罗岚  | 职工监事  | 女  | 50 | 2022-09-20 | 至今         | 0     | 0     | 0          | 0      | 37.45                | 否            |
| 章慧霞 | 职工监事  | 女  | 45 | 2022-09-20 | 至今         | 0     | 0     | 0          | 0      | 38.48                | 否            |
| 毛羽  | 副董事长  | 男  | 56 | 2022-09-28 | 2022-12-27 | 0     | 0     | 0          | 0      | 0                    | 是            |
| 焦宏奋 | 董事长   | 男  | 61 | 2019-09-26 | 2022-07-14 | 0     | 0     | 0          | 0      | 0                    | 是            |



|     |      |   |    |            |            |   |   |   |   |        |   |
|-----|------|---|----|------------|------------|---|---|---|---|--------|---|
| 周宝林 | 董事   | 男 | 60 | 2019-09-26 | 2022-06-27 | 0 | 0 | 0 | 0 | 9.95   | 否 |
|     | 副总经理 | 男 |    | 2015-08-01 | 2022-06-27 | 0 | 0 | 0 | 0 |        | 否 |
| 于增彪 | 独立董事 | 男 | 67 | 2019-09-26 | 2022-09-27 | 0 | 0 | 0 | 0 | 10.35  | 否 |
| 谢太峰 | 独立董事 | 男 | 64 | 2019-09-26 | 2022-09-27 | 0 | 0 | 0 | 0 | 10.35  | 否 |
| 高晟  | 独立董事 | 男 | 50 | 2019-09-26 | 2022-09-27 | 0 | 0 | 0 | 0 | 10.35  | 否 |
| 彭鸣宇 | 职工监事 | 男 | 59 | 2021-10-20 | 2022-09-19 | 0 | 0 | 0 | 0 | 43.66  | 否 |
| 沈虎荣 | 职工监事 | 男 | 57 | 2021-10-20 | 2022-09-19 | 0 | 0 | 0 | 0 | 36.66  | 否 |
| 合计  | /    | / | /  | /          | /          | 0 | 0 | 0 | / | 479.09 | / |

| 姓名  | 主要工作经历  |
|-----|---|
| 傅若清 | 现任本公司董事长、总经理。2004年2月至2008年1月任中国电影器材公司经理；2007年2月至2011年12月任中影集团董事、副总经理；2010年12月至2013年12月任公司董事、副总经理；2013年12月至2014年6月任华夏电影发行有限责任公司执行董事长；2014年6月至2020年9月任华夏电影发行有限责任公司董事长；2019年9月至2022年7月任公司副董事长；2020年9月至2022年6月任中影集团党委副书记、副董事长；2019年9月至今任公司总经理；2022年7月至今任公司董事长，中影集团党委书记、董事长。 |
| 任月  | 现任本公司董事、董事会秘书、副总经理。2001年7月至2003年6月任中影集团进出口分公司经理助理；2003年6月至2007年1月任中影集团进出口分公司副经理；2007年1月至2009年12月任香港银都机构有限公司董事、助理总经理；2009年12月至2017年11月任香港银都机构有限公司董事、副总经理；2018年4月至今任公司董事会秘书、副总经理；2018年6月至今任公司董事；2019年10月至今任中影集团党委委员。  |
| 王蓓  | 现任本公司董事、财务总监。2007年9月至2015年10月任中国电影器材有限责任公司副经理；2015年10月至2016年2月任公司办公室副主任；2016年2月至2016年11月任中影集团财务部副主任；2016年11月至2020年8月任中影集团财务部主任；2019年9月至2020年8月任公司监事；2020年8月至今任公司财务总监；2020年11月至今任公司董事；2021年8月至今任中影集团党委委员。  |
| 陈哲新 | 现任本公司董事。2012年7月至2015年5月任中影集团综合办公室副主任、党办副主任；2015年5月至2017年7月任中影集团党办主任、综合办公室副主任；2017年7月至今任北京电影洗印录像技术厂厂长；2021年8月至今任中影集团党委委员、副总经理；2022年9月至今任公司董事。  |
| 卜树升 | 现任本公司董事、副总经理。2011年8月至2014年12月任公司审计部主任；2015年1月至2018年10月任中影影院投资有限公司经理；2018年11月至2020年8月任公司审计部主任；2020年9月至2022年7月任公司企业管理部主任；2019年9月至2021年8月任公司监事；2021年8月至今任公司副总经理；2021年12月至今任公司董事。   |
| 雷振宇 | 现任本公司总工程师。2012年3月至2014年7月任中影数字制作基地有限公司副经理；2014年8月至2016年10月任中影数字制作基地有限公司经理；2010年12月至2017年2月任公司董事；2016年11月至2019年11月任中国电影集团公司副总工程师；2020年1月至2022年4月任中影数字制作基地有限公司经理；2021年8月至今任本公司总工程师。   |

|     |  |
|-----|--|
| 杨有红 | 现任本公司独立董事。1987年7月至2016年1月任北京工商大学会计学院副院长、书记、院长；商学院院长；科研处处长；2016年1月至今任北京工商大学商学院教授；2019年9月至今任本公司独立董事。   |
| 张树武 | 现任本公司独立董事。1985年7月至1991年7月任山西大学计算机科学系教师；1991年8月至1994年8月任北京星河智能计算机研究所工程师；1997年9月至1998年3月任香港科技大学计算机系副研究员；1998年4月至2002年4月任日本国际电气通信基础技术研究所(ATR)研究员、主任研究员；2002年4月至今任中国科学院自动化研究所研究员；2022年9月至今任本公司独立董事。  |
| 王梦秋 | 现任本公司独立董事。2002年10月至2013年10月，历任百度门户搜索部经理、技术总监、高级技术总监、技术副总裁；2013年11月至今任清流（北京）咨询有限公司联合创始人、董事总经理；2022年9月至今任本公司独立董事。  |
| 张影  | 现任本公司独立董事。2017年至今在北京大学光华管理学院任至副院长；2022年9月至今任本公司独立董事。   |
| 李小荣 | 现任本公司独立董事。2011年至2012年任香港中文大学会计系研究助理；2013年7月至2016年10月任中央财经大学财政学院/财政税务学院讲师，院长助理；2016年11月至2019年10月任中央财经大学财政税务学院副教授、院长助理；2019年11月至2019年12月任中央财经大学财政税务学院副教授、博士生导师、副院长；2019年12月至今任中央财经大学财政税务学院教授、博士生导师、副院长；2022年9月至今任本公司独立董事。                                  |
| 丁立  | 现任本公司监事会主席。2007年12月至2013年12月任广电总局电影局技术处处长；2013年12月至2018年4月任国家新闻出版广电总局电影局技术处处长；2018年4月至2019年1月任中宣部电影局技术处处长；2019年1月至2019年6月任中宣部电影局副巡视员兼技术处处长；2019年6月至2020年2月任中宣部电影局二级巡视员、技术处处长；2020年2月至2020年9月任中宣部电影局二级巡视员；2020年9月至今任中国电影集团公司党委委员、纪委书记；2020年11月至今任公司监事会主席。 |
| 赵侠  | 现任本公司监事。1999年8月至2003年6月任中国电影集团公司进出口分公司财务部副经理；2003年6月至2015年6月任中国电影集团公司进出口分公司财务处处长；2015年6月至2021年7月任中国电影集团公司财务部副主任兼中国电影集团公司进出口分公司财务负责人；2021年7月至今任中国电影集团公司财务部主任；2020年11月至今任本公司监事。  |
| 罗岚  | 现任本公司职工监事。1996年8月至2002年4月任中国电影集团公司财务部会计；2002年4月至2011年1月任中影电通太科广告有限公司财务总监；2011年1月至2012年3月任公司财务管理部业务主管；2012年3月至2021年7月任公司财务管理部影院投资核算处副处长、处长；2016年12月至2022年10月任公司财务管理部副主任兼中影影院投资有限公司财务总监；2022年10月至今任公司审计部副主任；2022年9月至今任公司职工监事。                              |
| 章慧霞 | 现任本公司职工监事。2004年9月至2014年9月历任华夏电影发行有限责任公司职员、营销三部经理、发行部副经理、第一发行部经理、经理助理、副总经理；2014年9月至2017年2月任华夏电影发行有限责任公司副总经理兼业务拓展部经理；2017年2月至2020年7月任华夏电影发行有限责任公司副总经理兼华夏电影（北京）有限公司电影制片分公司经理；2020年8月至今任中国电影股份有限公司北京电影制片分公司副经理；2022年9月至今任公司职工监事。                             |

其它情况说明

适用 不适用

(二) 现任及报告期内离任董事、监事和高级管理人员的任职情况

1. 在股东单位任职情况

√适用 □不适用

| 任职人员姓名       | 股东单位名称                              | 在股东单位担任的职务 | 任期起始日期      | 任期终止日期 |
|--------------|-------------------------------------|------------|-------------|--------|
| 傅若清          | 中国电影集团公司                            | 党委书记、董事长   | 2022 年 7 月  | 至今     |
| 任月           | 中国电影集团公司                            | 党委委员       | 2019 年 10 月 | 至今     |
| 丁立           | 中国电影集团公司                            | 党委委员、纪委书记  | 2020 年 9 月  | 至今     |
| 王蓓           | 中国电影集团公司                            | 党委委员       | 2021 年 8 月  | 至今     |
| 陈哲新          | 中国电影集团公司                            | 党委委员、副总经理  | 2021 年 8 月  | 至今     |
| 赵侠           | 中国电影集团公司                            | 财务部主任      | 2021 年 7 月  | 至今     |
| 在股东单位任职情况的说明 | 除上述人员任职外，公司其他董事、监事和高级管理人员没有在股东单位任职。 |            |             |        |

2. 在其他单位任职情况

√适用 □不适用

| 任职人员姓名 | 其他单位名称               | 在其他单位担任的职务 | 任期起始日期      | 任期终止日期 |
|--------|----------------------|------------|-------------|--------|
| 傅若清    | 中影巴可（北京）电子有限公司       | 董事长        | 2020 年 12 月 | 至今     |
|        | 中影华夏影视设备融资租赁（厦门）有限公司 | 董事长        | 2019 年 12 月 | 至今     |
| 任月     | 北京中影营销有限公司           | 执行董事       | 2020 年 8 月  | 至今     |
|        | 中影华夏影视设备融资租赁（厦门）有限公司 | 董事         | 2019 年 12 月 | 至今     |
|        | 中影电影数字制作基地有限公司       | 董事长        | 2022 年 11 月 | 至今     |
|        | 天天中影文化传媒有限公司         | 董事长、经理     | 2019 年 5 月  | 至今     |
|        | 华夏电影发行有限责任公司         | 副董事长       | 2020 年 9 月  | 至今     |
|        | 西安银都电影发行有限公司         | 董事         | 2007 年 5 月  | 至今     |
|        | 北京银都南华国际广告有限公司       | 董事、经理      | 2007 年 1 月  | 至今     |
|        | 学习强国学习平台有限责任公司       | 董事         | 2021 年 2 月  | 至今     |
| 王蓓     | 中国电影器材有限责任公司         | 执行董事       | 2021 年 7 月  | 至今     |

|     |                      |        |             |    |
|-----|----------------------|--------|-------------|----|
|     | 中影华夏电影科技（北京）有限公司     | 董事长    | 2021 年 11 月 | 至今 |
|     | 中影华夏寰宇（北京）电影科技有限公司   | 董事长    | 2022 年 3 月  | 至今 |
|     | 中影巴可（北京）电子有限公司       | 董事     | 2022 年 8 月  | 至今 |
|     | 中国电影基金会              | 监事     | 2020 年 3 月  | 至今 |
| 陈哲新 | 北京电影洗印录像技术厂          | 厂长     | 2021 年 8 月  | 至今 |
|     | 华龙电影数字制作有限公司         | 董事长、经理 | 2021 年 11 月 | 至今 |
|     | 北京中影物业管理有限公司         | 监事     | 2015 年 12 月 | 至今 |
| 卜树升 | 中影云（北京）科技有限公司        | 董事长    | 2022 年 11 月 | 至今 |
|     | 天天中影文化传媒有限公司         | 监事     | 2019 年 5 月  | 至今 |
|     | 中影华夏影视设备融资租赁（厦门）有限公司 | 监事     | 2019 年 12 月 | 至今 |
|     | 中影华夏电影科技（北京）有限公司     | 董事     | 2021 年 11 月 | 至今 |
|     | 镇江中影电影城有限公司          | 董事长    | 2015 年 10 月 | 至今 |
|     | 众大合联市场咨询(北京)有限公司     | 董事长    | 2022 年 9 月  | 至今 |
|     | 合肥中影中投中财投资管理有限公司     | 董事     | 2017 年 3 月  | 至今 |
|     | 合肥中影中投中财影院投资有限公司     | 董事     | 2017 年 4 月  | 至今 |
|     | 中影华夏寰宇（北京）电影科技有限公司   | 董事     | 2022 年 3 月  | 至今 |
| 杨有红 | 中国轻工集团有限公司           | 独立董事   | 2014 年 3 月  | 至今 |
|     | 中航航空电子系统股份有限公司       | 独立董事   | 2017 年 3 月  | 至今 |
|     | 中国化学工程股份有限公司         | 独立董事   | 2018 年 1 月  | 至今 |
|     | 维信诺科技股份有限公司          | 独立董事   | 2021 年 5 月  | 至今 |
|     | 中国农业发展集团有限公司         | 外部董事   | 2020 年 1 月  | 至今 |
| 张树武 | 传神语联网网络科技股份有限公司      | 独立董事   | 2019 年 4 月  | 至今 |
| 王梦秋 | 中国出版传媒股份有限公司         | 独立董事   | 2022 年 6 月  | 至今 |
| 张影  | 重庆长安汽车股份有限公司         | 独立董事   | 2022 年 6 月  | 至今 |
|     | 美因基因有限公司             | 独立董事   | 2022 年 6 月  | 至今 |

|                |                  |         |          |          |
|----------------|------------------|---------|----------|----------|
| 李小荣            | 恒信东方文化股份有限公司     | 独立董事    | 2020年6月  | 至今       |
| 赵侠             | 华龙电影数字制作有限公司     | 董事      | 2021年4月  | 至今       |
|                | 中影新农村数字电影发行有限公司  | 监事      | 2017年9月  | 至今       |
|                | 中影文化艺术发展有限公司     | 监事      | 2021年5月  | 至今       |
| 罗岚             | 中影影院投资有限公司       | 财务总监    | 2016年12月 | 2022年10月 |
|                | 深圳市新南国电影城有限公司    | 监事      | 2021年11月 | 至今       |
|                | 重庆中影今典电影城有限公司    | 监事      | 2020年9月  | 至今       |
|                | 长沙中影今典电影城有限公司    | 监事      | 2021年9月  | 至今       |
|                | 深圳市中影南国电影城有限公司   | 监事      | 2015年9月  | 至今       |
|                | 鞍山中影电影城有限公司      | 监事      | 2015年6月  | 至今       |
|                | 镇江中影东方影城有限责任公司   | 监事      | 2020年8月  | 至今       |
|                | 常州中影东方影城有限责任公司   | 监事      | 2020年8月  | 至今       |
|                | 沈阳中影世纪电影管理有限公司   | 监事      | 2015年7月  | 至今       |
|                | 海口中影南国电影城有限公司    | 监事      | 2015年9月  | 至今       |
|                | 南宁中影南方电影城有限公司    | 监事      | 2020年9月  | 至今       |
|                | 盐城市中影南国电影城管理有限公司 | 监事      | 2009年5月  | 至今       |
|                | 天津中影南国文化传播有限公司   | 监事      | 2015年5月  | 至今       |
|                | 北京中影环银电影城有限公司    | 监事      | 2020年9月  | 至今       |
|                | 南京中影南国电影城管理有限公司  | 监事      | 2009年12月 | 至今       |
|                | 潍坊中影电影城有限公司      | 监事      | 2012年12月 | 至今       |
|                | 上海中影环银电影城有限公司    | 监事      | 2020年8月  | 至今       |
|                | 南京中影东方电影城管理有限公司  | 监事      | 2010年6月  | 至今       |
|                | 杭州中影电影院有限公司      | 监事      | 2010年7月  | 至今       |
|                | 昆山中影环银电影城有限公司    | 监事      | 2020年9月  | 至今       |
| 无锡中影东方影院有限责任公司 | 监事会主席            | 2010年9月 | 至今       |          |

|                  |                  |          |          |    |
|------------------|------------------|----------|----------|----|
| 罗岚               | 南安市中影电影城有限公司     | 监事会主席    | 2020年7月  | 至今 |
|                  | 锦州中影电影城有限公司      | 监事会主席    | 2015年7月  | 至今 |
|                  | 西安中影星美电影城有限公司    | 监事会主席    | 2015年7月  | 至今 |
|                  | 琼海中影电影城有限公司      | 监事       | 2016年6月  | 至今 |
|                  | 巢湖中影影城管理有限公司     | 监事       | 2020年11月 | 至今 |
|                  | 武汉中影环银影业有限公司     | 监事       | 2020年11月 | 至今 |
|                  | 淮安中影电影城管理有限公司    | 监事       | 2020年8月  | 至今 |
|                  | 湛江中影电影城管理有限公司    | 监事       | 2022年1月  | 至今 |
|                  | 厦门中影吴达电影城有限公司    | 监事会主席    | 2015年11月 | 至今 |
|                  | 镇江中影电影城有限公司      | 监事       | 2011年10月 | 至今 |
|                  | 赣州中影电影城有限公司      | 监事       | 2020年7月  | 至今 |
|                  | 合肥中影东方电影城管理有限公司  | 监事       | 2020年8月  | 至今 |
|                  | 深圳市中影新南国影城管理有限公司 | 监事       | 2016年6月  | 至今 |
|                  | 合肥中影鼎龙达电影城有限公司   | 监事       | 2015年12月 | 至今 |
|                  | 桂林中影红街影城管理有限公司   | 监事       | 2012年6月  | 至今 |
|                  | 天津中影星华媒电影城管理有限公司 | 监事       | 2020年8月  | 至今 |
|                  | 南京中影环银电影城管理有限公司  | 监事       | 2020年11月 | 至今 |
|                  | 广州中影环银电影院管理有限公司  | 监事       | 2021年1月  | 至今 |
|                  | 南京中影宁南电影城管理有限公司  | 监事       | 2011年12月 | 至今 |
|                  | 天津中影影院管理有限公司     | 监事       | 2012年9月  | 至今 |
|                  | 东莞中影南国电影城管理有限公司  | 监事       | 2019年6月  | 至今 |
|                  | 杭州中影嘉骏影院有限公司     | 监事       | 2021年2月  | 至今 |
|                  | 珠海中影凯华电影放映有限公司   | 监事       | 2015年4月  | 至今 |
| 福州中影星华媒影院管理有限公司  | 监事               | 2020年10月 | 至今       |    |
| 新疆中影金棕榈电影城管理有限公司 | 监事               | 2020年10月 | 至今       |    |

|              |                                     |         |          |         |
|--------------|-------------------------------------|---------|----------|---------|
| 罗岚           | 北京中影星华媒影院管理有限公司                     | 监事      | 2020年12月 | 至今      |
|              | 青岛中影煌泰电影城管理有限公司                     | 监事      | 2020年7月  | 至今      |
|              | 秦皇岛中影电影城有限公司                        | 监事      | 2015年11月 | 至今      |
|              | 梅州中影百誉电影城管理有限公司                     | 监事      | 2016年9月  | 至今      |
|              | 哈尔滨中影汇科电影放映有限公司                     | 监事      | 2015年12月 | 至今      |
|              | 浙江翠苑电影大世界有限公司                       | 监事      | 2020年9月  | 至今      |
| 章慧霞          | 中影音像出版发行有限责任公司                      | 执行董事、经理 | 2022年7月  | 至今      |
|              | 中影寰亚音像制品有限公司                        | 董事      | 2022年9月  | 至今      |
| 雷振宇          | 中影电影数字制作基地有限公司                      | 经理      | 2020年1月  | 2022年4月 |
|              | 中共中央直属机关青年联合会                       | 委员      | 2017年10月 | 至今      |
|              | 中国电影电视技术学会                          | 常务理事    | 2021年8月  | 至今      |
|              | 北京市怀柔区科学技术协会                        | 常委      | 2021年9月  | 至今      |
| 在其他单位任职情况的说明 | 除上述人员任职外，公司其他董事、监事和高级管理人员没有在其他单位任职。 |         |          |         |

**(三) 董事、监事、高级管理人员报酬情况**

√适用 □不适用

|                             |  |
|-----------------------------|--|
| 董事、监事、高级管理人员报酬的决策程序         | 公司董事会和监事会成员的报酬事项由股东大会决定；高级管理人员的薪酬方案经董事会薪酬与考核委员会拟定、评审后由董事会决定。公司高级管理人员兼任公司董事的，不以董事身份领取薪酬。职工代表监事不以监事身份领取薪酬。                 |
| 董事、监事、高级管理人员报酬确定依据          | 公司按照中宣部的管理要求，执行中宣部所属企业负责人的业绩考核办法和相关规定。公司董事、监事和高级管理人员的报酬依据《中国电影股份有限公司章程》和《中国电影股份有限公司董事、监事、高级管理人员薪酬管理办法》的相关规定，履行相关审议程序后确定。 |
| 董事、监事和高级管理人员报酬的实际支付情况       | 参见本节“一、现任及报告期内离任董事、监事和高级管理人员持股变动及报酬情况”   |
| 报告期末全体董事、监事和高级管理人员实际获得的报酬合计 | 参见本节“一、现任及报告期内离任董事、监事和高级管理人员持股变动及报酬情况”   |

**(四) 公司董事、监事、高级管理人员变动情况**

√适用 □不适用

| 姓名  | 担任的职务    | 变动情形 | 变动原因  |
|-----|----------|------|-------|
| 傅若清 | 董事长      | 选举   | 工作需要  |
| 陈哲新 | 董事       | 选举   | 董事会换届 |
| 张树武 | 独立董事     | 选举   |       |
| 王梦秋 | 独立董事     | 选举   |       |
| 张影  | 独立董事     | 选举   |       |
| 李小荣 | 独立董事     | 选举   |       |
| 于增彪 | 原独立董事    | 离任   |       |
| 谢太峰 | 原独立董事    | 离任   |       |
| 高晟  | 原独立董事    | 离任   |       |
| 罗岚  | 职工监事     | 选举   |       |
| 章慧霞 | 职工监事     | 选举   |       |
| 彭鸣宇 | 原职工监事    | 离任   |       |
| 沈虎荣 | 原职工监事    | 离任   |       |
| 毛羽  | 原副董事长    | 离任   | 工作调整  |
| 焦宏奋 | 原董事长     | 离任   | 到龄退休  |
| 周宝林 | 原董事、副总经理 | 离任   | 到龄退休  |

**(五) 近三年受证券监管机构处罚的情况说明**

□适用 √不适用

**(六) 其他**

□适用 √不适用

**五、报告期内召开的董事会有关情况**

| 会议届次          | 召开日期       | 会议决议  |
|---------------|------------|---|
| 第二届董事会第二十二次会议 | 2022-03-09 | 会议审议并通过《转让参股公司股权暨关联交易》《使用暂时闲置自有资金进行现金管理》2项议案。 |



|               |            |  |
|---------------|------------|--|
| 第二届董事会第二十三次会议 | 2022-04-25 | 会议审议并通过 20 项议案，听取 1 项报告。详见公司于上交所网站披露的《中国电影第二届董事会第二十三次会议决议公告》（公告编号：2022-006）。               |
| 第二届董事会第二十四次会议 | 2022-06-06 | 会议审议并通过 2 项议案。详见公司于上交所网站披露的《中国电影第二届董事会第二十四次会议决议公告》（公告编号：2022-020）。                         |
| 第二届董事会第二十五次会议 | 2022-07-15 | 会议审议并通过《选举公司董事长》1 项议案。   |
| 第二届董事会第二十六次会议 | 2022-08-25 | 会议审议并通过 2 项议案。详见公司于上交所网站披露的《中国电影第二届董事会第二十六次会议决议公告》（公告编号：2022-030）。                         |
| 第二届董事会第二十七次会议 | 2022-09-13 | 会议审议并通过《董事会换届暨选举第三届董事会董事》《提请召开 2022 年第一次临时股东大会》2 项议案。                                      |
| 第三届董事会第一次会议   | 2022-09-28 | 会议审议并通过《选举公司董事长、副董事长》《选举公司董事会专门委员会委员》《聘任公司总经理》《聘任公司副总经理、财务总监、总工程师》《聘任公司董事会秘书、证券事务代表》5 项议案。 |
| 第三届董事会第二次会议   | 2022-10-27 | 会议审议并通过《2022 年第三季度报告》1 项议案。  |

## 六、董事履行职责情况

### （一）董事参加董事会和股东大会的情况

| 董事姓名 | 是否独立董事 | 参加董事会情况    |        |           |        |      |               | 参加股东大会情况  |
|------|--------|------------|--------|-----------|--------|------|---------------|-----------|
|      |        | 本年应参加董事会次数 | 亲自出席次数 | 以通讯方式参加次数 | 委托出席次数 | 缺席次数 | 是否连续两次未亲自参加会议 | 出席股东大会的次数 |
| 傅若清  | 否      | 8          | 8      | 5         | 0      | 0    | 否             | 2         |
| 任月   | 否      | 8          | 8      | 5         | 0      | 0    | 否             | 2         |
| 王蓓   | 否      | 8          | 8      | 5         | 0      | 0    | 否             | 2         |
| 陈哲新  | 否      | 2          | 2      | 1         | 0      | 0    | 否             | 0         |
| 卜树升  | 否      | 8          | 8      | 5         | 0      | 0    | 否             | 2         |
| 杨有红  | 是      | 8          | 8      | 6         | 0      | 0    | 否             | 2         |
| 张树武  | 是      | 2          | 2      | 1         | 0      | 0    | 否             | 0         |
| 王梦秋  | 是      | 2          | 2      | 1         | 0      | 0    | 否             | 0         |
| 张影   | 是      | 2          | 2      | 2         | 0      | 0    | 否             | 0         |
| 李小荣  | 是      | 2          | 2      | 1         | 0      | 0    | 否             | 0         |
| 焦宏奋  | 否      | 3          | 3      | 2         | 0      | 0    | 否             | 1         |
| 毛羽   | 否      | 2          | 2      | 1         | 0      | 0    | 否             | 0         |
| 周宝林  | 否      | 3          | 3      | 2         | 0      | 0    | 否             | 0         |
| 于增彪  | 是      | 6          | 6      | 5         | 0      | 0    | 否             | 1         |
| 谢太峰  | 是      | 6          | 5      | 5         | 1      | 0    | 否             | 1         |
| 高晟   | 是      | 6          | 5      | 5         | 1      | 0    | 否             | 1         |

连续两次未亲自出席董事会会议的说明

适用 不适用

|             |   |
|-------------|---|
| 年内召开董事会会议次数 | 8 |
|-------------|---|

|                |   |
|----------------|---|
| 其中：现场会议次数      | 1 |
| 通讯方式召开会议次数     | 5 |
| 现场结合通讯方式召开会议次数 | 2 |

(二) 董事对公司有关事项提出异议的情况

适用 不适用

(三) 其他

适用 不适用

**七、董事会下设专门委员会情况**

√适用 □不适用

**(1).董事会下设专门委员会成员情况**

| 专门委员会类别  | 成员姓名                               |
|----------|------------------------------------|
| 审计委员会    | 杨有红（主任委员）、任月、李小荣                   |
| 提名委员会    | 张影（主任委员）、杨有红 <sup>注</sup>          |
| 薪酬与考核委员会 | 李小荣（主任委员）、王蓓、张树武                   |
| 战略委员会    | 傅若清（主任委员）、任月、王蓓、陈哲新、卜树升、张树武、王梦秋、张影 |

**(2).报告期内审计委员会召开 6 次会议**

| 召开日期            | 会议内容  | 重要意见和建议    | 其他履行职责情况  |
|-----------------|---|------------|---|
| 2022 年 3 月 9 日  | 审议《转让参股公司股权暨关联交易》《使用暂时闲置自有资金进行现金管理》2 项议案。   | 同意提交董事会审议。 | 1.公司本次转让暨关联交易事项符合相关法律法规的规定，交易价格公允、合理，不存在损害公司利益的情形。2.公司使用暂时闲置自有资金进行现金管理符合相关法律法规的规定，不存在违规情形和重大风险。   |
| 2022 年 4 月 13 日 | 召开 2021 年度审计和内控审计工作沟通会，听取了公司年审工作程序、执行情况和重点事项。   | 无          | 对外部审计机构工作进行了监督。   |
| 2022 年 4 月 22 日 | 审议《2021 年度董事会审计委员会履职情况报告》《2021 年年度报告及摘要》《2021 年度财务决算》《2021 年度内部控制评价报告》《2021 年度募集资金存放与实际使用情况专项报告》《2022 年度关联交易预案》《2022 年第一季度报告》《续聘会计师事务所》《修改中国电影股份有限公司会计政策》《向子公司提供担保额度》《修订公司管理制 | 同意提交董事会审议。 | 1.审阅公司 2021 年度财务报告和 2022 年季度报告，报告内容真实、准确、完整地反映了公司财务状况；2.关联交易事项符合公司经营需要发生，遵循了公平、公正、自愿的原则，交易价格按市场价格协商确定，对公司独立性不存在不利影响；3.提供担保事项符合公司主营业务需要，决策程序符合相关法律法规规定；4.公司内控体系完善，不存在重大内控缺陷；5.公司 2021 年度募集资金实际使用情况合法合规；6.公司续聘的会计师事务所具备应有的专业胜任能力、 |

<sup>注</sup>因工作调整，毛羽先生向董事会申请辞去副董事长职务。详见公司于 2022 年 12 月 28 日在上交所网站披露的临时公告《中国电影关于副董事长辞职的公告》(公告编号: 2022-042)。董事会将按照有关规定尽快完成新任董事的补选工作。

|                  |  |            |   |
|------------------|--|------------|---|
|                  | 度》《2021 年度利润分配预案》12 项议案。                         |            | 投资者保护能力、独立性及良好的诚信状况，能够满足公司财务报告和内部控制审计工作的要求；7.根据中国证监会、上交所修订的上市公司规则体系，同步修订审计委员会工作细则、内部审计工作规定等 6 项管理制度，完善内控制度体系。 |
| 2022 年 6 月 5 日   | 审议《变更募集资金投资项目》。                                  | 同意提交董事会审议。 | 公司本次变更募投项目符合公司战略，有利于提高募集资金的使用效率，决策程序符合相关法律法规规定。   |
| 2022 年 8 月 24 日  | 审议《2022 年半年度报告及摘要》《2022 年上半年募集资金存放与实际使用情况的专项报告》。 | 同意提交董事会审议。 | 1.公司 2022 年半年度报告内容真实、准确、完整地反映了公司财务状况；2.公司 2022 年上半年募集资金实际使用情况合法合规。  |
| 2022 年 10 月 26 日 | 审议《2022 年第三季度报告》。                                | 同意提交董事会审议。 | 公司 2022 年第三季度报告内容真实、准确、完整地反映了公司财务状况。  |

**(3).报告期内提名委员会召开 3 次会议**

| 召开日期            | 会议内容                    | 重要意见和建议             | 其他履行职责情况  |
|-----------------|-------------------------|---------------------|---|
| 2022 年 4 月 20 日 | 审议《2021 年度董事会提名委员会工作报告》 | 同意提交董事会审议。          | 无   |
| 2022 年 9 月 9 日  | 审议《关于提名第三届董事会董事候选人的议案》  | 向董事会提出董事候选人人选建议。    | 提名委员会经过对董事候选人任职资格审查，认为候选人任职符合《公司法》《公司章程》的任职规定，未有不得担任上市公司董事职务的情形。                |
| 2022 年 9 月 28 日 | 审议《关于提名高级管理人员候选人的议案》    | 向董事会提出新聘高级管理人员人选建议。 | 提名委员会经过对候选人任职资格审查，认为候选人任职符合《公司法》《公司章程》的任职规定，未有不得担任上市公司高级管理人员职务的情形，能够胜任董事会聘任的职务。 |

**(4).报告期内薪酬与考核委员会召开 1 次会议**

| 召开日期            | 会议内容   | 重要意见和建议    | 其他履行职责情况  |
|-----------------|--|------------|---|
| 2022 年 4 月 20 日 | 审议《2021 年度董事会薪酬与考核委员会履职情况报告》《2021 年度公司董事、高级管理人员薪酬》2 项议案。 | 同意提交董事会审议。 | 公司董事、高级管理人员薪酬符合《公司法》《上市公司治理准则》和《公司章程》等有关规定，符合国有企业和上市公司的监管与政策规定。 |

**(5).报告期内战略委员会召开 1 次会议**

| 召开日期            | 会议内容   | 重要意见和建议                              | 其他履行职责情况 |
|-----------------|--|--------------------------------------|----------|
| 2022 年 4 月 20 日 | 审议《2021 年度董事会战略委员会履职情况报告》《2021 年财务决算报告》《2021 年度社会责任报告》3 项议案。 | 对公司年度决算报告和社会责任报告进行讨论，提出建议。同意提交董事会审议。 | 无        |

**(6).存在异议事项的具体情况**

适用 不适用

## 八、监事会发现公司存在风险的说明

适用 不适用

监事会对报告期内的监督事项无异议。

## 九、报告期末母公司和主要子公司的员工情况

### (一) 员工情况

|                        |       |
|------------------------|-------|
| 母公司在职员工的数量             | 260   |
| 主要子公司在职员工的数量           | 2,831 |
| 在职员工的数量合计              | 3,091 |
| 母公司及主要子公司需承担费用的离退休职工人数 | 0     |
| 教育程度                   |       |
| 教育程度类别                 | 数量（人） |
| 硕士研究生及以上               | 195   |
| 大学本科                   | 1,135 |
| 大学专科                   | 965   |
| 大专以下                   | 796   |
| 合计                     | 3,091 |

### (二) 薪酬政策

适用 不适用

公司深入贯彻新发展理念，按照深化国有企业改革、坚持按劳分配原则、完善按要素分配体制机制的要求，认真执行国有企业工资决定机制和工资分配制度的相关规定。公司根据经营战略和发展目标，实行以绩效为导向、市场为参照的薪酬政策，薪酬总额与年度经营效益挂钩，并结合行业及地区平均工资水平进行调整，以更好的吸引、激励、保留人才。

### (三) 培训计划

适用 不适用

公司围绕发展战略和干部人才队伍培养发展规划，持续完善“3+1+N”干部人才教育培训体系，全面提升干部员工的综合素养。报告期内，公司建立线上学习培训平台，开设了通用管理、业务知识、微课等多类别的 50 多门课程，500 余名员工参与线上培训，总学时约 4,300 小时。

### (四) 劳务外包情况

适用 不适用

**十、利润分配或资本公积金转增预案**

**(一) 现金分红政策的制定、执行或调整情况**

适用 不适用

公司实行持续、稳定的利润分配政策，重视对投资者的合理投资回报并兼顾公司的可持续发展。如果公司该年度实现的可分配利润为正值，并且审计机构对公司该年度财务报告出具标准无保留意见的审计报告，公司优先采取现金方式分配利润。原则上每年度进行一次现金分红，公司董事会可以根据公司盈利及资金需求情况提议公司进行中期现金分红。在满足现金分红的条件下，每年以现金方式分配的利润不少于当年实现的可分配利润的 10%，最近三年以现金方式累计分配的利润原则上不少于最近三年实现的年均可分配利润的 30%，具体分配数额由股东大会最终批准。公司的利润分配政策符合中国证监会关于鼓励上市公司现金分红的指导意见。

报告期内，公司的利润分配依据《中国电影股份有限公司未来三年股东回报规划（2020 年—2022 年）》执行。2023 年 4 月 24 日，公司董事会审议通过《中国电影股份有限公司未来三年股东回报规划（2023 年—2025 年）》，将在股东大会审议通过后执行，详见公司于上交所网站披露的《中国电影未来三年股东回报规划（2023 年-2025 年）》。

**(二) 现金分红政策的专项说明**

适用 不适用

|                                    |  |
|------------------------------------|--|
| 是否符合公司章程的规定或股东大会决议的要求              | <input checked="" type="checkbox"/> 是 <input type="checkbox"/> 否 |
| 分红标准和比例是否明确和清晰                     | <input checked="" type="checkbox"/> 是 <input type="checkbox"/> 否 |
| 相关的决策程序和机制是否完备                     | <input checked="" type="checkbox"/> 是 <input type="checkbox"/> 否 |
| 独立董事是否履职尽责并发挥了应有的作用                | <input checked="" type="checkbox"/> 是 <input type="checkbox"/> 否 |
| 中小股东是否有充分表达意见和诉求的机会，其合法权益是否得到了充分保护 | <input checked="" type="checkbox"/> 是 <input type="checkbox"/> 否 |

**(三) 报告期内盈利且母公司可供股东分配利润为正，但未提出现金利润分配方案预案的，公司应当详细披露原因以及未分配利润的用途和使用计划**

适用 不适用

**(四) 本报告期利润分配及资本公积金转增股本情况**

适用 不适用

**十一、 公司股权激励计划、员工持股计划或其他员工激励措施的情况及其影响**

**(一) 相关激励事项已在临时公告披露且后续实施无进展或变化的**

适用 不适用

**(二) 临时公告未披露或有后续进展的激励情况**

**股权激励情况**

适用 不适用

**其他说明**

适用 不适用

**员工持股计划情况**

适用 不适用

其他激励措施

适用 不适用

(三) 董事、高级管理人员报告期内被授予的股权激励情况

适用 不适用

(四) 报告期内对高级管理人员的考评机制，以及激励机制的建立、实施情况

适用 不适用

## 十二、 报告期内的内部控制制度建设及实施情况

适用 不适用

根据《企业内部控制基本规范》及其配套指引的相关规定，公司内部控制体系由董事会、审计委员会、经理层、各职能部门及各业务单位构成，分工明确，各司其职。

报告期内，公司经理层对重大风险进行动态管理，分析内外部各种不确定因素，并采取相应措施加强管控。董事会审计委员会密切监督公司内部控制管理的运行情况和有效性，定期听取和审议内部审计报告和外部审计师关于内部控制改进的建议。

详见与本报告同日在上交所网站披露的《中国电影 2022 年度内部控制评价报告》。

报告期内内部控制存在重大缺陷情况的说明

适用 不适用

## 十三、 报告期内对子公司的管理控制情况

适用 不适用

公司制定了《中国电影股份有限公司子公司管理办法》，按照法律法规和上市公司规范运作、风险管控的相关要求，对子公司进行统一管理。管理制度明确：子公司应按照《中国电影股份有限公司重大信息内部报告制度》，及时上报重大业务、财务事项以及其他可能对公司股票交易价格产生较大影响的信息。子公司应当严格遵守上市公司关于关联交易、全面预算管理、对外投资、对外担保等方面的专项制度，执行公司相应的审批、备案管理程序。未经公司批准，子公司不得擅自向其他企业出借资金和提供担保，不得对外提供任何方式的资产抵押、质押。

## 十四、 内部控制审计报告的相关情况说明

适用 不适用

公司聘请致同会计师事务所（特殊普通合伙）对公司内部控制的有效性进行了独立审计，其对公司的内部控制审计意见与公司董事会对内部控制有效性的评价结论一致，详见与本报告同日在上交所网站披露的《中国电影 2022 年度内部控制审计报告》。

是否披露内部控制审计报告：是

内部控制审计报告意见类型：标准的无保留意见

## 十五、 上市公司治理专项行动自查问题整改情况

不适用

## 十六、 其他

适用 不适用



## 第五节 环境与社会责任

### 一、环境信息情况

|                   |   |
|-------------------|---|
| 是否建立环境保护相关机制      | 否 |
| 报告期内投入环保资金（单位：万元） | 0 |

#### (一) 属于环境保护部门公布的重点排污单位的公司及其主要子公司的环保情况说明

适用 不适用

#### (二) 重点排污单位之外的公司环保情况说明

适用 不适用

#### (三) 有利于保护生态、防治污染、履行环境责任的相关信息

适用 不适用

详见与本报告同日在上交所网站披露的《中国电影 2022 年度社会责任报告》。

#### (四) 在报告期内为减少其碳排放所采取的措施及效果

|  |     |
|--|-----|
| 是否采取减碳措施                                     | 否   |
| 减少排放二氧化碳当量（单位：吨）                             | 不适用 |
| 减碳措施类型（如使用清洁能源发电、在生产过程中使用减碳技术、研发生产助于减碳的新产品等） | 不适用 |

#### 具体说明

适用 不适用

### 二、社会责任工作情况

#### (一) 是否单独披露社会责任报告、可持续发展报告或 ESG 报告

适用 不适用

详见与本报告同日在上交所网站披露的《中国电影 2022 年度社会责任报告》。

#### (二) 社会责任工作具体情况

适用 不适用

| 对外捐赠、公益项目 | 数量/内容  | 情况说明   |
|-----------|--------|--|
| 总投入（万元）   | 511.97 | 向湖北省青少年发展基金会捐赠物资；向科右中旗影视外景基地电影博物馆捐赠电影服装、电影道具等展陈物品。 |
| 其中：资金（万元） | 0      |  |
| 物资折款（万元）  | 511.97 |  |
| 惠及人数（人）   | —      |  |

#### 具体说明

适用 不适用

详见与本报告同日在上交所网站披露的《中国电影 2022 年度社会责任报告》。

**三、巩固拓展脱贫攻坚成果、乡村振兴等工作具体情况**

适用 不适用

具体说明

适用 不适用

## 第六节 重要事项

### 一、承诺事项履行情况

#### (一) 公司实际控制人、股东、关联方、收购人以及公司等承诺相关方在报告期内或持续到报告期内的承诺事项

√适用 □不适用

| 承诺背景         | 承诺类型   | 承诺方  | 承诺内容  | 承诺时间及期限                     | 是否有履行期限 | 是否及时严格履行 | 如未能及时履行应说明未完成履行的具体原因 | 如未能及时履行应说明下一步计划 |
|--------------|--------|------|---|-----------------------------|---------|----------|----------------------|-----------------|
| 与首次公开发行相关的承诺 | 解决同业竞争 | 中影集团 | 自公司上市且中影集团为控股股东及实际控制人期间持续自本承诺函出具之日起，作为中影股份控股股东及实际控制人期间，亦不会在中国境内外以任何方式直接或间接控制其他与中影股份的主营业务相竞争或可能产生竞争的企业；如果中影股份认为本公司或本公司实际控制的企业从事了对中影股份的主营业务构成竞争的业务，本公司愿以公平合理的价格将该等资产或股权转让给中影股份；如果本公司或本公司实际控制的企业将来可能存在任何与中影股份主营业务产生直接或间接竞争的业务机会，应立即通知中影股份并尽力促使该业务机会按中影股份能合理接受的条款和条件首先提供给中影股份，中影股份对上述业务享有优先购买权；本公司为中影股份控股股东及实际控制人期间，保证不会利用中影股份控股股东地位损害中影股份及其他股东（特别是中小股东）的合法权益；上述承诺在中影股份于国内证券交易所上市且本公司为中影股份控股股东及实际控制人期间持续有效且不可撤销。本公司对上述承诺内容的真实性、完整性负责，并愿意对违反上述承诺而给中影股份造成的实际经济损失承担赔偿责任。 | 自公司上市且中影集团为控股股东及实际控制人期间持续有效 | 是       | 是        | —                    | —               |
|              | 其他     | 中影集团 | 不越权干预中影股份的经营管理活动，不侵占中影股份利益，切实履行对中影股份填补回报的相关措施。  | 自公司上市且为控股股东及                | 是       | 是        | —                    | —               |

|      |        |      |   |             |   |   |   |   |
|------|--------|------|---|-------------|---|---|---|---|
|      |        |      |   | 实际控制人期间持续有效 |   |   |   |   |
| 其他承诺 | 解决关联交易 | 中影集团 | <p>1. 中影集团将自觉维护中影股份及全体股东的利益，规范关联交易，尽量减少不必要的非经常性关联交易，将不利用中影集团作为中影股份的控股股东地位在关联交易中谋取不正当利益。</p> <p>2. 中影集团现在和将来均不利用自身作为中影股份的控股股东地位及控制性影响谋求中影股份在业务合作等方面给予中影集团或中影集团控制的其他企业优于市场第三方的权利。</p> <p>3. 中影集团现在和将来均不利用自身作为中影股份的控股股东地位及控制性影响谋求中影集团或中影集团控制的其他企业与中影股份达成交易的优先权利。</p> <p>4. 中影集团将严格遵守《中华人民共和国公司法》《公司章程》和相关制度规定，严格按照“公平、公正、自愿”的商业原则，在与中影股份订立公平合理的交易合同的基础上，进行相关交易。</p> <p>5. 在审议中影股份与中影集团或中影集团控制的企业进行的关联交易时，均严格履行相关法律程序，切实遵守法律法规和《公司章程》对关联交易回避制度的规定。中影集团愿意承担因违反上述承诺而给中影股份造成的全部经济损失。本承诺持续有效且不可变更或撤销。</p> | 长期有效        | 是 | 是 | — | — |
|      | 解决关联交易 | 中影集团 | <p>1. 严格执行《公司章程》《中国电影股份有限公司关联交易管理制度》及《上市规则》等关于关联交易的规定；</p> <p>2. 在实际工作中充分发挥独立董事的作用，确保关联交易价格的公允性、批准程序的合规性，最大程度的保护其他股东利益。</p>   | 长期有效        | 是 | 是 | — | — |

(二) 公司资产或项目存在盈利预测，且报告期仍处在盈利预测期间，公司就资产或项目是否达到原盈利预测及其原因作出说明

已达到  未达到  不适用

(三) 业绩承诺的完成情况及其对商誉减值测试的影响

适用  不适用

二、报告期内控股股东及其他关联方非经营性占用资金情况

适用  不适用

三、违规担保情况

适用  不适用

四、公司董事会对会计师事务所“非标准意见审计报告”的说明

适用  不适用

五、公司对会计政策、会计估计变更或重大会计差错更正原因和影响的分析说明

(一) 公司对会计政策、会计估计变更原因及影响的分析说明

适用  不适用

详见第十节财务报告，五、重要会计政策及会计估计。

(二) 公司对重大会计差错更正原因及影响的分析说明

适用  不适用

(三) 与前任会计师事务所进行的沟通情况

适用  不适用

(四) 其他说明

适用  不适用

六、聘任、解聘会计师事务所情况

单位：万元 币种：人民币

| 现聘任                    |                  |
|------------------------|------------------|
| 境内会计师事务所名称             | 致同会计师事务所（特殊普通合伙） |
| 境内会计师事务所报酬             | 215              |
| 境内会计师事务所审计年限           | 13               |
| 境内会计师事务所注册会计师姓名        | 周玉薇、郭琳           |
| 境内会计师事务所注册会计师审计服务的连续年限 | 周玉薇（5 年）、郭琳（4 年） |

|              | 名称               | 报酬 |
|--------------|------------------|----|
| 内部控制审计会计师事务所 | 致同会计师事务所（特殊普通合伙） | 48 |

聘任、解聘会计师事务所的情况说明

适用 不适用

经公司 2021 年年度股东大会审议通过，公司续聘致同会计师事务所（特殊普通合伙）为公司 2022 年度审计机构。

审计期间改聘会计师事务所的情况说明

适用 不适用

## 七、面临退市风险的情况

### (一) 导致退市风险警示的原因

适用 不适用

### (二) 公司拟采取的应对措施

适用 不适用

### (三) 面临终止上市的情况和原因

适用 不适用

## 八、破产重整相关事项

适用 不适用

## 九、重大诉讼、仲裁事项

本年度公司有重大诉讼、仲裁事项 本年度公司无重大诉讼、仲裁事项

根据《上市规则》，公司应披露单笔或累计 12 个月内涉案金额超过 1,000 万元，且占公司最近一期经审计净资产绝对值 10% 以上的重大诉讼、仲裁事项。截至本报告期末，公司无《上市规则》所规定的重大诉讼、仲裁事项。

## 十、上市公司及其董事、监事、高级管理人员、控股股东、实际控制人涉嫌违法违规、受到处罚及整改情况

适用 不适用

## 十一、报告期内公司及其控股股东、实际控制人诚信状况的说明

适用 不适用

## 十二、重大关联交易

### (一) 与日常经营相关的关联交易

#### 1、已在临时公告披露且后续实施无进展或变化的事项

适用 不适用

#### 2、已在临时公告披露，但有后续实施的进展或变化的事项

适用 不适用

公司 2022 年度实际发生关联交易情况详见公司于上交所网站披露的《中国电影日常关联交易公告》（公告编号：2023-008）。

**3、 临时公告未披露的事项**

适用 不适用

**(二) 资产或股权收购、出售发生的关联交易****1、 已在临时公告披露且后续实施无进展或变化的事项**

适用 不适用

**2、 已在临时公告披露，但有后续实施的进展或变化的事项**

适用 不适用

2022年3月9日，公司召开第二届董事会第二十二次会议，审议通过了关于《转让参股公司股权暨关联交易》的议案，同意向控股股东中影集团转让公司持有的天天中影 48.57%股权，交易金额依据资产评估结果确定为 54,246.01 万元。具体内容详见公司在上交所网站披露的《中国电影关于转让参股公司股权暨关联交易的公告》（公告编号：2022-019）。

截至本报告日，上述交易的股权转让手续已完成，公司不再持有天天中影股权。

**3、 临时公告未披露的事项**

适用 不适用

**4、 涉及业绩约定的，应当披露报告期内的业绩实现情况**

适用 不适用

**(三) 共同对外投资的重大关联交易****1、 已在临时公告披露且后续实施无进展或变化的事项**

适用 不适用

**2、 已在临时公告披露，但有后续实施的进展或变化的事项**

适用 不适用

**3、 临时公告未披露的事项**

适用 不适用

**(四) 关联债权债务往来****1、 已在临时公告披露且后续实施无进展或变化的事项**

适用 不适用

**2、 已在临时公告披露，但有后续实施的进展或变化的事项**

适用 不适用

**3、 临时公告未披露的事项**

适用 不适用

**(五) 公司与存在关联关系的财务公司、公司控股财务公司与关联方之间的金融业务**

适用 不适用

**(六) 其他**

适用 不适用

**十三、重大合同及其履行情况**

**(一) 托管、承包、租赁事项**

**1、 托管情况**

适用 不适用

**2、 承包情况**

适用 不适用

**3、 租赁情况**

适用 不适用



(二) 担保情况

√适用 □不适用

单位：元 币种：人民币

| 公司对外担保情况（不包括对子公司的担保）               |             |      |      |               |       |       |      |         |            |               |        |       |          |      |
|------------------------------------|-------------|------|------|---------------|-------|-------|------|---------|------------|---------------|--------|-------|----------|------|
| 担保方                                | 担保方与上市公司的关系 | 被担保方 | 担保金额 | 担保发生日期(协议签署日) | 担保起始日 | 担保到期日 | 担保类型 | 担保物(如有) | 担保是否已经履行完毕 | 担保是否逾期        | 担保逾期金额 | 反担保情况 | 是否为关联方担保 | 关联关系 |
| 报告期内担保发生额合计（不包括对子公司的担保）            |             |      |      |               |       |       |      |         |            | 0             |        |       |          |      |
| 报告期末担保余额合计（A）（不包括对子公司的担保）          |             |      |      |               |       |       |      |         |            | 0             |        |       |          |      |
| 公司及其子公司对子公司的担保情况                   |             |      |      |               |       |       |      |         |            |               |        |       |          |      |
| 报告期内对子公司担保发生额合计                    |             |      |      |               |       |       |      |         |            | 25,621,957.16 |        |       |          |      |
| 报告期末对子公司担保余额合计（B）                  |             |      |      |               |       |       |      |         |            | 57,774,160.26 |        |       |          |      |
| 公司担保总额情况（包括对子公司的担保）                |             |      |      |               |       |       |      |         |            |               |        |       |          |      |
| 担保总额（A+B）                          |             |      |      |               |       |       |      |         |            | 57,774,160.26 |        |       |          |      |
| 担保总额占公司净资产的比例（%）                   |             |      |      |               |       |       |      |         |            | 0.53          |        |       |          |      |
| 其中：                                |             |      |      |               |       |       |      |         |            |               |        |       |          |      |
| 为股东、实际控制人及其关联方提供担保的金额（C）           |             |      |      |               |       |       |      |         |            | 0             |        |       |          |      |
| 直接或间接为资产负债率超过70%的被担保对象提供的债务担保金额（D） |             |      |      |               |       |       |      |         |            | 41,364,962.26 |        |       |          |      |
| 担保总额超过净资产50%部分的金额（E）               |             |      |      |               |       |       |      |         |            | 0             |        |       |          |      |
| 上述三项担保金额合计（C+D+E）                  |             |      |      |               |       |       |      |         |            | 41,364,962.26 |        |       |          |      |
| 未到期担保可能承担连带清偿责任说明                  |             |      |      |               |       |       |      |         |            | 不适用           |        |       |          |      |
| 担保情况说明                             |             |      |      |               |       |       |      |         |            | 不适用           |        |       |          |      |

(三) 委托他人进行现金资产管理的情况

1. 委托理财情况

(1) 委托理财总体情况

√适用 □不适用

单位：元 币种：人民币

| 类型   | 资金来源 | 发生额              | 未到期余额          | 逾期未收回金额 |
|------|------|------------------|----------------|---------|
| 银行理财 | 自有资金 | 920,000,000.00   | 570,000,000.00 | 0       |
| 其他   | 自有资金 | 1,600,000,000.00 | 200,000,000.00 | 0       |

其他情况

□适用 √不适用

(2) 单项委托理财情况

√适用 □不适用

单位：元 币种：人民币

| 受托人    | 委托理财类型 | 委托理财金额         | 委托理财起始日期 | 委托理财终止日期   | 资金来源 | 资金投向                        | 报酬确定方式 | 年化收益率 | 预期收益(如有)     | 实际收益或损失      | 实际收回情况 | 是否经过法定程序 | 未来是否有委托理财计划 | 减值准备计提金额(如有) |
|--------|--------|----------------|----------|------------|------|-----------------------------|--------|-------|--------------|--------------|--------|----------|-------------|--------------|
| 中国工商银行 | 理财产品   | 200,000,000.00 | 2021/2/1 | 2022/12/16 | 自有资金 | 工银理财法人“添利宝”净值型理财产品(TLB1801) | 固定收益类、 | 2.31% | 8,640,286.71 | 8,640,286.71 | 全部赎回   | 是        | 否           | -            |

|            |           |                |               |            |          |  |                                  |       |               |               |          |   |   |   |
|------------|-----------|----------------|---------------|------------|----------|--|----------------------------------|-------|---------------|---------------|----------|---|---|---|
|            |           |                |               |            | 金        |  | 非保<br>本浮<br>动收<br>益型             |       |               |               |          |   |   |   |
| 中国银行       | 结构性<br>存款 | 300,000,000.00 | 2021/8/1<br>6 | 2022/2/8   | 自有<br>资金 | 中国银行挂钩型结<br>构性存款<br>[CSDVY202106415]<br>(机构客户) | 到期<br>还本<br>付息                   | 3.45% | 4,990,684.93  | 4,990,684.93  | 全部<br>赎回 | 是 | 否 | - |
| 中信证券       | 理财产<br>品  | 50,000,000.00  | 2022/1/2<br>6 | 2022/2/26  | 自有<br>资金 | 天天利财   | 到期<br>还本<br>付息                   | 4.00% | 167,921.17    | 167,921.17    | 全部<br>赎回 | 是 | 否 | - |
| 中国银行       | 结构性<br>存款 | 300,000,000.00 | 2022/2/9      | 2022/12/30 | 自有<br>资金 | 挂钩型结构性存款<br>(机构客户)                             | 保本<br>保最<br>低收<br>益型             | 1.82% | 4,763,835.62  | 4,763,835.62  | 全部<br>赎回 | 是 | 否 | - |
| 建设银行       | 结构性<br>存款 | 500,000,000.00 | 2022/1/2<br>1 | 2022/12/30 | 自有<br>资金 | 建行北京市分行单<br>位人民币定制型结<br>构性存款                   | 保本<br>浮动<br>收益<br>型              | 3.19% | 14,549,411.59 | 14,549,411.59 | 全部<br>赎回 | 是 | 否 | - |
| 中国银行       | 结构性<br>存款 | 300,000,000.00 | 2022/3/1      | 2022/12/30 | 自有<br>资金 | 挂钩型结构性存款<br>(机构客户)                             | 保本<br>保最<br>低收<br>益型             | 1.80% | 4,467,945.21  | 4,467,945.21  | 全部<br>赎回 | 是 | 否 | - |
| 中信证券       | 理财产<br>品  | 100,000,000.00 | 2022/3/1<br>0 | 2022/12/10 | 自有<br>资金 | 本金保证型浮动收<br>益凭证                                | 本金<br>保障<br>型浮<br>动收<br>益凭<br>证  | 1.50% | 1,156,146.27  | 1,156,146.27  | 全部<br>赎回 | 是 | 否 | - |
| 中国工商<br>银行 | 理财产<br>品  | 270,000,000.00 | 2022/6/2<br>7 | 2023/1/4   | 自有<br>资金 | 工银理财法人“添<br>利宝2号”净值型理<br>财产品                   | 固定<br>收益<br>类、<br>非保<br>本浮<br>动收 | 1.86% | 2,622,982.81  |               | 尚未<br>赎回 | 是 | 否 | - |

|        |       |                |            |            |      |                              |                |       |              |  |      |   |   |   |
|--------|-------|----------------|------------|------------|------|------------------------------|----------------|-------|--------------|--|------|---|---|---|
| 中信证券   | 理财产品  | 50,000,000.00  | 2022/12/28 | 2023/12/13 | 自有资金 | 天天利财                         | 到期还本付息         | 2.70% | 1,350,000.00 |  | 尚未赎回 | 是 | 否 | - |
| 中信证券   | 理财产品  | 50,000,000.00  | 2022/12/30 | 2023/12/30 | 自有资金 | 本金保障型-自动敲出收益凭证               | 本金保障型          | 4.80% | 485,000.00   |  | 尚未赎回 | 是 | 否 | - |
| 中国工商银行 | 理财产品  | 200,000,000.00 | 2021/2/9   | 未到期        | 自有资金 | 工银理财·法人“添利宝”净值型理财产品(TLB1801) | 固定收益类、非保本浮动收益型 | 2.40% | 8,683,606.98 |  | 尚未赎回 | 是 | 否 | - |
| 浦东发展银行 | 结构性存款 | 200,000,000.00 | 2022/12/9  | 2023/3/9   | 自有资金 | 公司稳利 22JG8320 期（三层看涨）        | 到期还本付息         | 2.85% | 1,425,000.00 |  | 尚未赎回 | 是 | 否 | - |

**其他情况**

适用 不适用

**(3) 委托理财减值准备**

适用 不适用

**2. 委托贷款情况**

**(1) 委托贷款总体情况**

适用 不适用

**其他情况**

适用 不适用

(2) 单项委托贷款情况

适用 不适用

其他情况

适用 不适用

(3) 委托贷款减值准备

适用 不适用

3. 其他情况

适用 不适用

(四) 其他重大合同

适用 不适用

十四、其他对投资者作出价值判断和投资决策有重大影响的重大事项的说明

适用 不适用

## 第七节 股份变动及股东情况

### 一、股本变动情况

#### (一) 股份变动情况表

##### 1、股份变动情况表

报告期内，公司股份总数及股本结构未发生变化。

##### 2、股份变动情况说明

适用 不适用

##### 3、股份变动对最近一年和最近一期每股收益、每股净资产等财务指标的影响（如有）

适用 不适用

##### 4、公司认为必要或证券监管机构要求披露的其他内容

适用 不适用

#### (二) 限售股份变动情况

适用 不适用

### 二、证券发行与上市情况

#### (一) 截至报告期内证券发行情况

适用 不适用

截至报告期内证券发行情况的说明（存续期内利率不同的债券，请分别说明）：

适用 不适用

#### (二) 公司股份总数及股东结构变动及公司资产和负债结构的变动情况

适用 不适用

#### (三) 现存的内部职工股情况

适用 不适用

三、股东和实际控制人情况

(一) 股东总数

|                              |        |
|------------------------------|--------|
| 截至报告期末普通股股东总数(户)             | 77,827 |
| 年度报告披露日前上一月末的普通股股东总数(户)      | 69,748 |
| 截至报告期末表决权恢复的优先股股东总数(户)       | 0      |
| 年度报告披露日前上一月末表决权恢复的优先股股东总数(户) | 0      |

(二) 截至报告期末前十名股东、前十名流通股股东(或无限售条件股东)持股情况表

单位:股

| 前十名股东持股情况                             |               |               |       |                     |            |    |       |
|---------------------------------------|---------------|---------------|-------|---------------------|------------|----|-------|
| 股东名称<br>(全称)                          | 报告期内增减        | 期末持股数量        | 比例(%) | 持有有限售<br>条件股份数<br>量 | 质押、标记或冻结情况 |    | 股东性质  |
|                                       |               |               |       |                     | 股份状态       | 数量 |       |
| 中国电影集团公司                              | 0             | 1,257,682,500 | 67.36 | 0                   | 无          | 0  | 国有法人  |
| 中国证券金融股份有限公司                          | -30,822,942   | 13,548,178    | 0.73  | 0                   | 无          | 0  | 未知    |
| 中国联合网络通信集团有限公司                        | 0             | 13,523,500    | 0.72  | 0                   | 无          | 0  | 国有法人  |
| 中国国际电视总公司                             | 0             | 13,523,500    | 0.72  | 0                   | 无          | 0  | 国有法人  |
| 央广传媒集团有限公司                            | 0             | 13,523,500    | 0.72  | 0                   | 无          | 0  | 国有法人  |
| 长影集团有限责任公司                            | 0             | 13,523,500    | 0.72  | 0                   | 无          | 0  | 国有法人  |
| 中国工商银行股份有限公司—华安媒体互联网<br>混合型证券投资基金     | -3,003,529    | 11,869,830    | 0.64  | 0                   | 无          | 0  | 未知    |
| 中国建设银行股份有限公司—华夏兴和混合型<br>证券投资基金        |               | 8,831,285     | 0.47  | 0                   | 无          | 0  | 未知    |
| 中国工商银行股份有限公司—广发中证传媒交<br>易型开放式指数证券投资基金 | 1,680,000     | 7,550,985     | 0.40  | 0                   | 无          | 0  | 未知    |
| 李世纯                                   | 0             | 6,767,000     | 0.36  | 0                   | 无          | 0  | 境内自然人 |
| 前十名无限售条件股东持股情况                        |               |               |       |                     |            |    |       |
| 股东名称                                  | 持有无限售条件流通股的数量 |               |       | 股份种类及数量             |            |    |       |
|                                       |               |               |       | 种类                  | 数量         |    |       |

|                                   |   |        |               |
|-----------------------------------|---|--------|---------------|
| 中国电影集团公司                          | 1,257,682,500                                     | 人民币普通股 | 1,257,682,500 |
| 中国证券金融股份有限公司                      | 13,548,178  | 人民币普通股 | 13,548,178    |
| 中国联合网络通信集团有限公司                    | 13,523,500  | 人民币普通股 | 13,523,500    |
| 中国国际电视总公司                         | 13,523,500  | 人民币普通股 | 13,523,500    |
| 央广传媒集团有限公司                        | 13,523,500  | 人民币普通股 | 13,523,500    |
| 长影集团有限责任公司                        | 13,523,500  | 人民币普通股 | 13,523,500    |
| 中国工商银行股份有限公司—华安媒体互联网混合型证券投资基金     | 11,869,830  | 人民币普通股 | 11,869,830    |
| 中国建设银行股份有限公司—华夏兴和混合型证券投资基金        | 8,831,285   | 人民币普通股 | 8,831,285     |
| 中国工商银行股份有限公司—广发中证传媒交易型开放式指数证券投资基金 | 7,550,985   | 人民币普通股 | 7,550,985     |
| 李世纯                               | 6,767,000   | 人民币普通股 | 6,767,000     |
| 前十名股东中回购专户情况说明                    | 不适用   |        |               |
| 上述股东委托表决权、受托表决权、放弃表决权的说明          | 不适用   |        |               |
| 上述股东关联关系或一致行动的说明                  | 本公司未知上述股东之间是否存在关联关系，也未知其是否属于《上市公司收购管理办法》规定的一致行动人。 |        |               |
| 表决权恢复的优先股股东及持股数量的说明               | 不适用   |        |               |

前十名有限售条件股东持股数量及限售条件

适用 不适用



(三) 战略投资者或一般法人因配售新股成为前 10 名股东

适用 不适用

四、控股股东及实际控制人情况

(一) 控股股东情况

1 法人

适用 不适用

|                          |   |
|--------------------------|---|
| 名称                       | 中国电影集团公司  |
| 单位负责人或法定代表人              | 傅若清   |
| 成立日期                     | 1984 年 7 月 5 日  |
| 主要经营业务                   | 影片及载体的进出口业务（限分支机构经营）。从事对外影片广告业务；承办国内外影片广告业务；影视投资咨询服务；自有房屋出租；设计、制作、代理、广告发布；《中国电影市场》（发行出版许可证有效期至 2023 年 12 月 31 日）。 |
| 报告期内控股和参股的其他境内外上市公司的股权情况 | 截至 2022 年 12 月 31 日，中国电影集团公司持有人民网股份有限公司（人民网，603000）6,571,044 股。   |
| 其他情况说明                   | 公司实际控制人与控股股东同为中国电影集团公司  |

2 自然人

适用 不适用

3 公司不存在控股股东情况的特别说明

适用 不适用

4 报告期内控股股东变更情况的说明

适用 不适用

5 公司与控股股东之间的产权及控制关系的方框图

适用 不适用



(二) 实际控制人情况

1 法人

适用 不适用

|                 |   |
|-----------------|---|
| 名称              | 中国电影集团公司  |
| 单位负责人或法定代表人     | 傅若清   |
| 成立日期            | 1984 年 7 月 5 日  |
| 主要经营业务          | 影片及载体的进出口业务（限分支机构经营）。从事对外影片广告业务；承办国内外影片广告业务；影视投资咨询服务；自有房屋出租；设计、制作、代理、广告发布；《中国电影市场》（发行出版许可证有效期至 2023 年 12 月 31 日）。 |
| 报告期内控股和参股的其他境内外 | 截至 2022 年 12 月 31 日，中国电影集团公司持有人民网股  |

|           |                               |
|-----------|-------------------------------|
| 上市公司的股权情况 | 份有限公司（人民网，603000）6,571,044 股。 |
| 其他情况说明    | 公司实际控制人与控股股东同为中国电影集团公司        |

## 2 自然人

适用 不适用

## 3 公司不存在实际控制人情况的特别说明

适用 不适用

## 4 报告期内公司控制权发生变更的情况说明

适用 不适用

## 5 公司与实际控制人之间的产权及控制关系的方框图

适用 不适用



## 6 实际控制人通过信托或其他资产管理方式控制公司

适用 不适用

## (三) 控股股东及实际控制人其他情况介绍

适用 不适用

## 五、公司控股股东或第一大股东及其一致行动人累计质押股份数量占其所持公司股份数量比例达到 80%以上

适用 不适用

## 六、其他持股在百分之十以上的法人股东

适用 不适用

## 七、股份限制减持情况说明

适用 不适用

## 八、股份回购在报告期的具体实施情况

适用 不适用

## 第八节 优先股相关情况

适用 不适用

## 第九节 债券相关情况

### 一、企业债券、公司债券和非金融企业债务融资工具

适用 不适用

### 二、可转换公司债券情况

适用 不适用

## 第十节 财务报告

### 一、审计报告

√适用 □不适用

致同审字（2023）第 110A012595 号

中国电影股份有限公司全体股东：

#### 一、审计意见

我们审计了中国电影股份有限公司（以下简称中影股份）财务报表，包括 2022 年 12 月 31 日的合并及公司资产负债表，2022 年度的合并及公司利润表、合并及公司现金流量表、合并及公司股东权益变动表以及相关财务报表附注。

我们认为，后附的财务报表在所有重大方面按照企业会计准则的规定编制，公允反映了中影股份 2022 年 12 月 31 日的合并及公司财务状况以及 2022 年度的合并及公司经营成果和现金流量。

#### 二、形成审计意见的基础

我们按照中国注册会计师审计准则的规定执行了审计工作。审计报告的“注册会计师对财务报表审计的责任”部分进一步阐述了我们在这些准则下的责任。按照中国注册会计师职业道德守则，我们独立于中影股份，并履行了职业道德方面的其他责任。我们相信，我们获取的审计证据是充分、适当的，为发表审计意见提供了基础。

#### 三、关键审计事项

关键审计事项是我们根据职业判断，认为对本期财务报表审计最为重要的事项。这些事项的应对以对财务报表整体进行审计并形成审计意见为背景，我们不对这些事项单独发表意见。

##### （一）收入确认

相关信息披露详见财务报表附注三、24 和附注五、40。

##### 1、事项描述

中影股份业务涵盖创作、发行、放映、科技、服务及创新业务板块，涉及影视制片、电影宣传发行、电影后产品经营、影院投资及院线经营、电影科技研发、影视设备生产销售及技术服务、影视制作、票务平台和融资租赁服务等众多业务领域，2022 年度中影股份营业收入为 291,984.92 万元，由于营业收入是中影股份的关键业绩指标之一，产生错报的固有风险较高，且各板块业务模式的差异导致收入确认存在相关风险，因此，我们将收入的确认识别为关键审计事项。

##### 2、审计应对

针对该事项，我们执行的主要程序包括：

（1）了解及评价了与收入确认相关的关键内部控制的有效性，并测试了关键控制执行的有效性；利用我们内部的信息系统专家的工作，测试了信息系统一般控制和与收入流程相关的应用控制；

(2) 通过抽样检查收入合同及与管理层的访谈,对收入确认有关控制权转移时点进行了分析评估,进而评估中影股份收入确认的具体方法的合理性;

(3) 执行了收入成本的分析性复核程序以分析波动趋势是否符合市场及业务状况;

(4) 针对收入合同进行了抽样测试,核对相关合同中涉及的控制权转移条款,检查证明履约义务完成的支持性文件,并与业务系统进行核对,复核收入确认的准确性,执行函证程序以确认应收账款余额和收入金额;

(5) 特别关注资产负债表日前后的样本,执行了收入的截止性测试,确认收入是否计入正确的会计期间。

## (二) 信用风险损失与资产减值损失的确认

相关信息披露详见财务报表附注三、10、20 和附注五、49、50。

### 1、事项描述

2022 年度,中影股份合并财务报表中的信用减值损失和资产减值损失合计为 29,840.56 万元,考虑到减值损失对财务报表的影响较为重大,且减值损失涉及管理层的重大会计估计和判断,因此我们将信用风险损失与资产减值损失的确认识别为关键审计事项。

### 2、审计应对

针对该事项,我们执行的主要程序包括:

(1) 了解与信用减值及资产减值相关的关键内部控制,评价这些控制的设计,确定其是否得到执行,并测试了相关内部控制执行的有效性;

(2) 评价管理层关于确定信用风险特征的依据、金额重大的判断、单独计提坏账准备的判断以及前瞻性合理性的判断等,并与获取的外部证据进行核对,评价管理层根据历史信用损失经验及前瞻性估计确定的账龄与预期信用损失率对照表的合理性;测试管理层使用数据的准确性和完整性以及对预期信用损失的计算是否准确;结合函证和期后回款情况,评价管理层计提信用减值损失的合理性;

(3) 对管理层计算的存货可变现净值所涉及的重要假设进行复核,包括估计售价、销售费用以及相关税费等,与已实现销售情况、同类型存货销售情况和市场情况等进行比较,并结合存货的期末库龄,检查存货状态、生产(制作)进展情况等;获取管理层编制的存货跌价准备计算表,复核管理层编制的存货跌价准备过程的准确性,分析存货跌价准备计提是否充分、准确;

(4) 复核管理层关于长期资产减值迹象的判断和相关资产组的划分,以及评估管理层是否已根据企业会计准则要求进行减值测试;关注是否存在闲置、报废而未计提减值准备的重大资产;评价预计未来现金流量、可收回金额估计的合理性,包括所依据的基础数据、关键假设的采用及判断等;评价中影股份聘请的外部评估机构的胜任能力、专业素质和客观性;利用内部评估专家的工作,对于相关评估报告及相关测算表执行了核查程序;

(5) 检查与减值相关的信息是否已在财务报表中作出恰当列报和披露。

## (三) 关联关系及交易的披露

相关信息披露详见财务报表附注、十。

## 1、事项描述

中影股份作为全产业链影视公司，业务种类较多，对相关各业务板块的其他主体的投资较多，关联交易种类繁多，存在没有在财务报表附注中披露所有的关联方关系及关联方交易的风险，特别是影片分账款方面涉及的关联交易、往来金额较大，因此我们将关联方关系及交易的公允性、披露的完整性识别为关键审计事项。

## 2、审计应对

针对该事项，我们执行的主要程序包括：

(1) 评估并测试了中影股份识别和披露关联方关系及其交易的内部控制，例如管理层定期复核关联方清单、定期执行关联方对账并对对账差异进行跟进、关联交易相关审议批准情况等；

(2) 获取了管理层提供的关联交易声明及关联方关系清单，将其与财务系统中导出的关联方关系清单以及从其他公开渠道获取的信息进行核对。复核重大的销售、购买和其他合同，以识别是否存在未披露的关联方关系；

(3) 取得了管理层提供的关联方交易发生额及余额明细，将其与财务记录进行核对，抽样检查关联方交易发生额及余额的对账结果，并函证重要的关联方交易发生额及余额；

(4) 将对关联方的交易价格与对非关联方同类产品的交易价格或同类产品市场价格进行了比较，判断交易价格是否公允；

(5) 检查了财务报表中对关联方及关联方交易的列报和披露，评价中影股份是否正确履行了关联交易信息的公告、披露义务。

## 四、其他信息

中影股份管理层（以下简称管理层）对其他信息负责。其他信息包括中影股份 2022 年年度报告中涵盖的信息，但不包括财务报表和我们的审计报告。

我们对财务报表发表的审计意见不涵盖其他信息，我们也不对其他信息发表任何形式的鉴证结论。

结合我们对财务报表的审计，我们的责任是阅读其他信息，在此过程中，考虑其他信息是否与财务报表或我们在审计过程中了解到的情况存在重大不一致或者似乎存在重大错报。

基于我们已执行的工作，如果我们确定其他信息存在重大错报，我们应当报告该事实。在这方面，我们无任何事项需要报告。

## 五、管理层和治理层对财务报表的责任

中影股份管理层负责按照企业会计准则的规定编制财务报表，使其实现公允反映，并设计、执行和维护必要的内部控制，以使财务报表不存在由于舞弊或错误导致的重大错报。

在编制财务报表时，管理层负责评估中影股份的持续经营能力，披露与持续经营相关的事项（如适用），并运用持续经营假设，除非管理层计划清算中影股份、终止运营或别无其他现实的选择。

治理层负责监督中影股份的财务报告过程。

## 六、注册会计师对财务报表审计的责任

我们的目标是对财务报表整体是否不存在由于舞弊或错误导致的重大错报获取合理保证，并出具包含审计意见的审计报告。合理保证是高水平的保证，但并不能保证按照审计准则执行的审计在某一重大错报存在时总能发现。错报可能由于舞弊或错误导致，如果合理预期错报单独或汇总起来可能影响财务报表使用者依据财务报表作出的经济决策，则通常认为错报是重大的。

在按照审计准则执行审计工作的过程中，我们运用职业判断，并保持职业怀疑。同时，我们也执行以下工作：

(1) 识别和评估由于舞弊或错误导致的财务报表重大错报风险，设计和实施审计程序以应对这些风险，并获取充分、适当的审计证据，作为发表审计意见的基础。由于舞弊可能涉及串通、伪造、故意遗漏、虚假陈述或凌驾于内部控制之上，未能发现由于舞弊导致的重大错报的风险高于未能发现由于错误导致的重大错报的风险。

(2) 了解与审计相关的内部控制，以设计恰当的审计程序。

(3) 评价管理层选用会计政策的恰当性和作出会计估计及相关披露的合理性。

(4) 对管理层使用持续经营假设的恰当性得出结论。同时，根据获取的审计证据，就可能导致对中影股份的持续经营能力产生重大疑虑的事项或情况是否存在重大不确定性得出结论。如果我们得出结论认为存在重大不确定性，审计准则要求我们在审计报告中提请报表使用者注意财务报表中的相关披露；如果披露不充分，我们应当发表非无保留意见。我们的结论基于截至审计报告日可获得的信息。然而，未来的事项或情况可能导致中影股份不能持续经营。

(5) 评价财务报表的总体列报、结构和内容，并评价财务报表是否公允反映相关交易和事项。

(6) 就中影股份中实体或业务活动的财务信息获取充分、适当的审计证据，以对财务报表发表意见。我们负责指导、监督和执行集团审计，并对审计意见承担全部责任。

我们与治理层就计划的审计范围、时间安排和重大审计发现等事项进行沟通，包括沟通我们在审计中识别出的值得关注的内部控制缺陷。

我们还就已遵守与独立性相关的职业道德要求向治理层提供声明，并与治理层沟通可能被合理认为影响我们独立性的所有关系和其他事项，以及相关的防范措施（如适用）。

从与治理层沟通过的事项中，我们确定哪些事项对本期财务报表审计最为重要，因而构成关键审计事项。我们在审计报告中描述这些事项，除非法律法规禁止公开披露这些事项，或在极少数情形下，如果合理预期在审计报告中沟通某事项造成的负面后果超过在公众利益方面产生的益处，我们确定不应在审计报告中沟通该事项。

致同会计师事务所  
(特殊普通合伙)

中国注册会计师 周玉薇  
(项目合伙人)

中国注册会计师 郭琳

中国·北京

二〇二三年四月二十四日



## 二、财务报表

## 合并资产负债表

2022 年 12 月 31 日

编制单位：中国电影股份有限公司

单位：元 币种：人民币

| 项目            | 附注   | 2022 年 12 月 31 日  | 2021 年 12 月 31 日  |
|---------------|------|-------------------|-------------------|
| <b>流动资产：</b>  |      |                   |                   |
| 货币资金          | 七、1  | 6,426,600,526.37  | 6,836,213,811.11  |
| 结算备付金         |      |                   |                   |
| 拆出资金          |      |                   |                   |
| 交易性金融资产       | 七、2  | 778,683,606.98    | 704,545,507.48    |
| 衍生金融资产        |      |                   |                   |
| 应收票据          | 七、4  | 10,296,934.69     | 9,798,033.27      |
| 应收账款          | 七、5  | 1,401,012,175.59  | 2,687,564,950.71  |
| 应收款项融资        |      |                   |                   |
| 预付款项          | 七、7  | 137,959,833.50    | 205,538,207.04    |
| 应收保费          |      |                   |                   |
| 应收分保账款        |      |                   |                   |
| 应收分保合同准备金     |      |                   |                   |
| 其他应收款         | 七、8  | 157,940,200.79    | 183,876,164.22    |
| 其中：应收利息       |      |                   |                   |
| 应收股利          |      | 10,674,807.32     | -                 |
| 买入返售金融资产      |      |                   |                   |
| 存货            | 七、9  | 1,880,120,810.33  | 1,437,718,538.90  |
| 合同资产          |      |                   |                   |
| 持有待售资产        |      |                   |                   |
| 一年内到期的非流动资产   | 七、12 | 223,610,348.94    | 90,900,893.07     |
| 其他流动资产        | 七、13 | 70,117,953.99     | 114,376,022.00    |
| 流动资产合计        |      | 11,086,342,391.18 | 12,270,532,127.80 |
| <b>非流动资产：</b> |      |                   |                   |
| 发放贷款和垫款       |      |                   |                   |
| 债权投资          |      |                   |                   |
| 其他债权投资        |      |                   |                   |
| 长期应收款         | 七、16 | 147,762,344.40    | 44,749,593.79     |
| 长期股权投资        | 七、17 | 533,452,272.59    | 1,100,681,174.57  |
| 其他权益工具投资      | 七、18 | 196,481.93        | 1,510,552.02      |
| 其他非流动金融资产     | 七、19 | 632,471,277.82    | 631,097,655.92    |
| 投资性房地产        |      |                   |                   |
| 固定资产          | 七、21 | 1,499,071,566.68  | 1,682,599,285.26  |
| 在建工程          | 七、22 | 37,438,555.95     | 49,121,928.73     |
| 生产性生物资产       |      |                   |                   |
| 油气资产          |      |                   |                   |
| 使用权资产         | 七、25 | 1,448,992,130.80  | 1,929,532,199.67  |
| 无形资产          | 七、26 | 773,287,275.24    | 819,146,027.28    |
| 开发支出          | 七、27 |                   |                   |
| 商誉            | 七、28 | 279,961,127.90    | 279,961,127.90    |
| 长期待摊费用        | 七、29 | 143,982,709.30    | 214,576,022.66    |

|                      |      |                   |                   |
|----------------------|------|-------------------|-------------------|
| 递延所得税资产              | 七、30 | 250,152,756.52    | 204,829,540.62    |
| 其他非流动资产              | 七、31 | 354,012,644.30    | 19,428,428.36     |
| 非流动资产合计              |      | 6,100,781,143.43  | 6,977,233,536.78  |
| 资产总计                 |      | 17,187,123,534.61 | 19,247,765,664.58 |
| <b>流动负债：</b>         |      |                   |                   |
| 短期借款                 |      |                   |                   |
| 向中央银行借款              |      |                   |                   |
| 拆入资金                 |      |                   |                   |
| 交易性金融负债              |      |                   |                   |
| 衍生金融负债               |      |                   |                   |
| 应付票据                 |      |                   |                   |
| 应付账款                 | 七、36 | 2,119,910,065.40  | 3,175,479,083.57  |
| 预收款项                 | 七、37 | 248,913,794.87    | 89,305,765.97     |
| 合同负债                 | 七、38 | 522,527,241.14    | 542,247,080.62    |
| 卖出回购金融资产款            |      |                   |                   |
| 吸收存款及同业存放            |      |                   |                   |
| 代理买卖证券款              |      |                   |                   |
| 代理承销证券款              |      |                   |                   |
| 应付职工薪酬               | 七、39 | 91,521,018.79     | 50,172,600.23     |
| 应交税费                 | 七、40 | 71,616,666.05     | 117,217,643.93    |
| 其他应付款                | 七、41 | 579,081,826.99    | 747,349,748.08    |
| 其中：应付利息              |      |                   |                   |
| 应付股利                 |      | 4,368,995.71      | 9,222,601.32      |
| 应付手续费及佣金             |      |                   |                   |
| 应付分保账款               |      |                   |                   |
| 持有待售负债               |      |                   |                   |
| 一年内到期的非流动负债          | 七、43 | 141,240,126.43    | 149,395,659.76    |
| 其他流动负债               | 七、44 | 21,697,338.34     | 20,552,197.06     |
| 流动负债合计               |      | 3,796,508,078.01  | 4,891,719,779.22  |
| <b>非流动负债：</b>        |      |                   |                   |
| 保险合同准备金              |      |                   |                   |
| 长期借款                 |      |                   |                   |
| 应付债券                 |      |                   |                   |
| 其中：优先股               |      |                   |                   |
| 永续债                  |      |                   |                   |
| 租赁负债                 | 七、47 | 1,466,217,338.03  | 1,901,656,074.89  |
| 长期应付款                |      |                   |                   |
| 长期应付职工薪酬             |      |                   |                   |
| 预计负债                 | 七、50 | 5,132,309.60      | 11,288,167.20     |
| 递延收益                 | 七、51 | 417,248,581.63    | 472,005,581.82    |
| 递延所得税负债              | 七、30 | 133,774,477.75    | 136,194,299.30    |
| 其他非流动负债              | 七、52 | 96,434,837.29     | 91,691,894.52     |
| 非流动负债合计              |      | 2,118,807,544.30  | 2,612,836,017.73  |
| 负债合计                 |      | 5,915,315,622.31  | 7,504,555,796.95  |
| <b>所有者权益（或股东权益）：</b> |      |                   |                   |
| 实收资本（或股本）            | 七、53 | 1,867,000,000.00  | 1,867,000,000.00  |
| 其他权益工具               |      |                   |                   |
| 其中：优先股               |      |                   |                   |

|                           |      |                   |                   |
|---------------------------|------|-------------------|-------------------|
| 永续债                       |      |                   |                   |
| 资本公积                      | 七、55 | 4,400,599,848.34  | 4,391,534,368.53  |
| 减：库存股                     |      |                   |                   |
| 其他综合收益                    | 七、57 | -6,002,361.48     | -5,016,808.92     |
| 专项储备                      |      |                   |                   |
| 盈余公积                      | 七、59 | 701,958,535.00    | 688,092,530.23    |
| 一般风险准备                    |      |                   |                   |
| 未分配利润                     | 七、60 | 3,852,937,699.04  | 4,156,408,686.41  |
| 归属于母公司所有者权益<br>(或股东权益) 合计 |      | 10,816,493,720.90 | 11,098,018,776.25 |
| 少数股东权益                    |      | 455,314,191.40    | 645,191,091.38    |
| 所有者权益(或股东权益)<br>合计        |      | 11,271,807,912.30 | 11,743,209,867.63 |
| 负债和所有者权益(或<br>股东权益) 总计    |      | 17,187,123,534.61 | 19,247,765,664.58 |

公司负责人：傅若清 主管会计工作负责人：王蓓 会计机构负责人：李宁

母公司资产负债表

2022 年 12 月 31 日

编制单位：中国电影股份有限公司

单位：元 币种：人民币

| 项目            | 附注   | 2022 年 12 月 31 日 | 2021 年 12 月 31 日 |
|---------------|------|------------------|------------------|
| <b>流动资产：</b>  |      |                  |                  |
| 货币资金          |      | 2,451,808,986.47 | 2,652,049,892.09 |
| 交易性金融资产       |      | 370,000,000.00   | 500,000,000.00   |
| 衍生金融资产        |      |                  |                  |
| 应收票据          |      | -                | -                |
| 应收账款          | 十七、1 | 993,401,112.69   | 1,399,187,222.57 |
| 应收款项融资        |      |                  |                  |
| 预付款项          |      | 10,385,760.43    | 41,490,814.48    |
| 其他应收款         | 十七、2 | 87,178,673.46    | 90,254,846.76    |
| 其中：应收利息       |      |                  |                  |
| 应收股利          |      | 1,214,807.32     | -                |
| 存货            |      | 1,252,712,988.09 | 900,736,421.24   |
| 合同资产          |      |                  |                  |
| 持有待售资产        |      |                  |                  |
| 一年内到期的非流动资产   |      | 154,601,128.50   | -                |
| 其他流动资产        |      | 4,813,426.61     | 7,951,365.52     |
| 流动资产合计        |      | 5,324,902,076.25 | 5,591,670,562.66 |
| <b>非流动资产：</b> |      |                  |                  |
| 债权投资          |      |                  |                  |
| 其他债权投资        |      |                  |                  |
| 长期应收款         |      | 103,067,371.50   | -                |
| 长期股权投资        | 十七、3 | 5,387,901,753.41 | 5,945,941,808.03 |
| 其他权益工具投资      |      | 196,480.93       | 1,510,551.02     |
| 其他非流动金融资产     |      | 561,366,033.46   | 560,010,535.37   |

|                      |  |                   |                   |
|----------------------|--|-------------------|-------------------|
| 投资性房地产               |  |                   |                   |
| 固定资产                 |  | 425,237,620.06    | 447,152,777.97    |
| 在建工程                 |  | -                 | 11,497,168.18     |
| 生产性生物资产              |  |                   |                   |
| 油气资产                 |  |                   |                   |
| 使用权资产                |  | -                 | 62,733.09         |
| 无形资产                 |  | 654,533,470.86    | 674,438,927.62    |
| 开发支出                 |  |                   |                   |
| 商誉                   |  |                   |                   |
| 长期待摊费用               |  | 15,398,333.13     | 5,068,885.65      |
| 递延所得税资产              |  | 124,261,990.10    | 93,301,163.87     |
| 其他非流动资产              |  | 300,429,600.00    | 2,285,250.00      |
| 非流动资产合计              |  | 7,572,392,653.45  | 7,741,269,800.80  |
| 资产总计                 |  | 12,897,294,729.70 | 13,332,940,363.46 |
| <b>流动负债：</b>         |  |                   |                   |
| 短期借款                 |  |                   |                   |
| 交易性金融负债              |  |                   |                   |
| 衍生金融负债               |  |                   |                   |
| 应付票据                 |  |                   |                   |
| 应付账款                 |  | 1,130,268,128.64  | 1,677,641,535.98  |
| 预收款项                 |  | 250,827,896.35    | 87,592,496.35     |
| 合同负债                 |  | 15,249,037.59     | 9,395,444.88      |
| 应付职工薪酬               |  | 29,884,729.76     | 3,832,875.90      |
| 应交税费                 |  | 22,089,842.93     | 50,987,054.29     |
| 其他应付款                |  | 31,672,268.55     | 127,356,412.55    |
| 其中：应付利息              |  |                   |                   |
| 应付股利                 |  | -                 | -                 |
| 持有待售负债               |  |                   |                   |
| 一年内到期的非流动负债          |  | -                 | 64,310.47         |
| 其他流动负债               |  | -                 | -                 |
| 流动负债合计               |  | 1,479,991,903.82  | 1,956,870,130.42  |
| <b>非流动负债：</b>        |  |                   |                   |
| 长期借款                 |  |                   |                   |
| 应付债券                 |  |                   |                   |
| 其中：优先股               |  |                   |                   |
| 永续债                  |  |                   |                   |
| 租赁负债                 |  |                   |                   |
| 长期应付款                |  |                   |                   |
| 长期应付职工薪酬             |  |                   |                   |
| 预计负债                 |  |                   |                   |
| 递延收益                 |  | 94,104,898.00     | 116,504,898.00    |
| 递延所得税负债              |  | 111,009,041.17    | 110,370,943.49    |
| 其他非流动负债              |  | -                 | -                 |
| 非流动负债合计              |  | 205,113,939.17    | 226,875,841.49    |
| 负债合计                 |  | 1,685,105,842.99  | 2,183,745,971.91  |
| <b>所有者权益（或股东权益）：</b> |  |                   |                   |
| 实收资本（或股本）            |  | 1,867,000,000.00  | 1,867,000,000.00  |
| 其他权益工具               |  |                   |                   |

|                   |  |                   |                   |
|-------------------|--|-------------------|-------------------|
| 其中：优先股            |  |                   |                   |
| 永续债               |  |                   |                   |
| 资本公积              |  | 4,664,992,337.54  | 4,664,992,337.54  |
| 减：库存股             |  |                   |                   |
| 其他综合收益            |  | -1,952,361.48     | -966,808.92       |
| 专项储备              |  |                   |                   |
| 盈余公积              |  | 701,958,535.00    | 688,092,530.23    |
| 未分配利润             |  | 3,980,190,375.65  | 3,930,076,332.70  |
| 所有者权益（或股东权益）合计    |  | 11,212,188,886.71 | 11,149,194,391.55 |
| 负债和所有者权益（或股东权益）总计 |  | 12,897,294,729.70 | 13,332,940,363.46 |

公司负责人：傅若清 主管会计工作负责人：王蓓 会计机构负责人：李宁

### 合并利润表

2022 年 1—12 月

单位：元 币种：人民币

| 项目                 | 附注   | 2022 年度          | 2021 年度          |
|--------------------|------|------------------|------------------|
| 一、营业总收入            |      | 2,919,849,196.45 | 5,815,601,887.76 |
| 其中：营业收入            | 七、61 | 2,919,849,196.45 | 5,815,601,887.76 |
| 利息收入               |      |                  |                  |
| 已赚保费               |      |                  |                  |
| 手续费及佣金收入           |      |                  |                  |
| 二、营业总成本            |      | 3,106,604,312.43 | 5,570,874,581.32 |
| 其中：营业成本            | 七、61 | 2,398,311,743.02 | 4,798,569,793.76 |
| 利息支出               |      |                  |                  |
| 手续费及佣金支出           |      |                  |                  |
| 退保金                |      |                  |                  |
| 赔付支出净额             |      |                  |                  |
| 提取保险责任准备金净额        |      |                  |                  |
| 保单红利支出             |      |                  |                  |
| 分保费用               |      |                  |                  |
| 税金及附加              | 七、62 | 54,279,808.34    | 79,976,556.55    |
| 销售费用               | 七、63 | 132,531,687.14   | 151,784,937.54   |
| 管理费用               | 七、64 | 497,183,909.32   | 487,163,899.51   |
| 研发费用               | 七、65 | 47,191,813.32    | 70,882,271.33    |
| 财务费用               | 七、66 | -22,894,648.71   | -17,502,877.37   |
| 其中：利息费用            |      | 88,352,058.02    | 101,342,052.62   |
| 利息收入               |      | 113,116,115.45   | 120,716,625.94   |
| 加：其他收益             | 七、67 | 132,793,136.23   | 199,984,829.59   |
| 投资收益（损失以“－”号填列）    | 七、68 | 29,398,861.91    | 70,078,769.35    |
| 其中：对联营企业和合营企业的投资收益 |      | -9,343,801.98    | 16,145,139.67    |
| 以摊余成本计量的金融资产终止确认收益 |      |                  |                  |
| 汇兑收益（损失以“－”号填列）    |      |                  |                  |

|                            |      |                 |                 |
|----------------------------|------|-----------------|-----------------|
| 列)                         |      |                 |                 |
| 净敞口套期收益(损失以“-”号填列)         |      |                 |                 |
| 公允价值变动收益(损失以“-”号填列)        | 七、70 | 5,511,721.40    | 23,241,444.48   |
| 信用减值损失(损失以“-”号填列)          | 七、71 | -215,959,530.68 | -150,773,391.02 |
| 资产减值损失(损失以“-”号填列)          | 七、72 | -82,446,094.55  | -14,483,325.10  |
| 资产处置收益(损失以“-”号填列)          | 七、73 | 40,711,671.43   | -2,742,385.90   |
| 三、营业利润(亏损以“-”号填列)          |      | -276,745,350.24 | 370,033,247.84  |
| 加:营业外收入                    | 七、74 | 19,859,151.57   | 17,951,766.12   |
| 减:营业外支出                    | 七、75 | 3,329,049.34    | 18,972,197.15   |
| 四、利润总额(亏损总额以“-”号填列)        |      | -260,215,248.01 | 369,012,816.81  |
| 减:所得税费用                    | 七、76 | 30,656,454.59   | 143,790,307.04  |
| 五、净利润(净亏损以“-”号填列)          |      | -290,871,702.60 | 225,222,509.77  |
| (一)按经营持续性分类                |      |                 |                 |
| 1.持续经营净利润(净亏损以“-”号填列)      |      | -290,871,702.60 | 225,222,509.77  |
| 2.终止经营净利润(净亏损以“-”号填列)      |      |                 |                 |
| (二)按所有权归属分类                |      |                 |                 |
| 1.归属于母公司股东的净利润(净亏损以“-”号填列) |      | -214,924,982.60 | 236,392,616.71  |
| 2.少数股东损益(净亏损以“-”号填列)       |      | -75,946,720.00  | -11,170,106.94  |
| 六、其他综合收益的税后净额              | 七、77 | -985,552.56     | 24,516.71       |
| (一)归属母公司所有者的其他综合收益的税后净额    |      | -985,552.56     | 24,516.71       |
| 1.不能重分类进损益的其他综合收益          |      | -985,552.56     | 24,516.71       |
| (1)重新计量设定受益计划变动额           |      |                 |                 |
| (2)权益法下不能转损益的其他综合收益        |      |                 |                 |
| (3)其他权益工具投资公允价值变动          |      | -985,552.56     | 24,516.71       |
| (4)企业自身信用风险公允价值变动          |      |                 |                 |
| 2.将重分类进损益的其他综合收益           |      |                 |                 |
| (1)权益法下可转损益的其他综合收益         |      |                 |                 |
| (2)其他债权投资公允价值变动            |      |                 |                 |
| (3)金融资产重分类计入其他综合收益的金额      |      |                 |                 |
| (4)其他债权投资信用减值准备            |      |                 |                 |

|                         |  |                 |                |
|-------------------------|--|-----------------|----------------|
| (5) 现金流量套期储备            |  |                 |                |
| (6) 外币财务报表折算差额          |  |                 |                |
| (7) 其他                  |  |                 |                |
| (二) 归属于少数股东的其他综合收益的税后净额 |  |                 |                |
| 七、综合收益总额                |  | -291,857,255.16 | 225,247,026.48 |
| (一) 归属于母公司所有者的综合收益总额    |  | -215,910,535.16 | 236,417,133.42 |
| (二) 归属于少数股东的综合收益总额      |  | -75,946,720.00  | -11,170,106.94 |
| 八、每股收益：                 |  |                 |                |
| (一) 基本每股收益(元/股)         |  | -0.115          | 0.127          |
| (二) 稀释每股收益(元/股)         |  | -0.115          | 0.127          |

本期发生同一控制下企业合并的，被合并方在合并前实现的净利润为：0 元，上期被合并方实现的净利润为：0 元。

公司负责人：傅若清 主管会计工作负责人：王蓓 会计机构负责人：李宁

### 母公司利润表

2022 年 1—12 月

单位：元 币种：人民币

| 项目                  | 附注   | 2022 年度          | 2021 年度          |
|---------------------|------|------------------|------------------|
| 一、营业收入              | 十七、4 | 1,173,678,332.23 | 2,506,051,561.56 |
| 减：营业成本              | 十七、4 | 879,661,683.57   | 2,068,990,194.17 |
| 税金及附加               |      | 7,810,589.21     | 7,205,528.14     |
| 销售费用                |      | 30,073,199.96    | 37,296,637.64    |
| 管理费用                |      | 216,650,541.43   | 199,133,695.98   |
| 研发费用                |      | -                | -                |
| 财务费用                |      | -88,025,654.91   | -94,357,770.08   |
| 其中：利息费用             |      | 1,651.37         | 4,806.10         |
| 利息收入                |      | 88,032,436.03    | 94,383,609.03    |
| 加：其他收益              |      | 55,760,179.65    | 82,909,884.40    |
| 投资收益（损失以“-”号填列）     | 十七、5 | 118,608,950.46   | 586,301,653.40   |
| 其中：对联营企业和合营企业的投资收益  |      | -19,873,266.71   | -11,167,753.19   |
| 以摊余成本计量的金融资产终止确认收益  |      |                  |                  |
| 净敞口套期收益（损失以“-”号填列）  |      |                  |                  |
| 公允价值变动收益（损失以“-”号填列） |      | 1,355,498.09     | 18,683,018.01    |
| 信用减值损失（损失以“-”号填列）   |      | -85,809,775.47   | -62,803,327.63   |
| 资产减值损失（损失以“-”号填列）   |      | -60,700,817.96   | -                |
| 资产处置收益（损失以“-”号填列）   |      | -4,015,380.99    | -271,844.12      |
| 二、营业利润（亏损以“-”号填列）   |      | 152,706,626.75   | 912,602,659.77   |

|                        |  |                |                |
|------------------------|--|----------------|----------------|
| 加：营业外收入                |  | 25,306.69      | 1,397,572.80   |
| 减：营业外支出                |  | 2,966,198.87   | 15,520,622.07  |
| 三、利润总额（亏损总额以“－”号填列）    |  | 149,765,734.57 | 898,479,610.50 |
| 减：所得税费用                |  | 11,105,686.85  | 84,272,958.05  |
| 四、净利润（净亏损以“－”号填列）      |  | 138,660,047.72 | 814,206,652.45 |
| （一）持续经营净利润（净亏损以“－”号填列） |  | 138,660,047.72 | 814,206,652.45 |
| （二）终止经营净利润（净亏损以“－”号填列） |  |                |                |
| 五、其他综合收益的税后净额          |  | -985,552.56    | 24,516.71      |
| （一）不能重分类进损益的其他综合收益     |  | -985,552.56    | 24,516.71      |
| 1. 重新计量设定受益计划变动额       |  |                |                |
| 2. 权益法下不能转损益的其他综合收益    |  |                |                |
| 3. 其他权益工具投资公允价值变动      |  | -985,552.56    | 24,516.71      |
| 4. 企业自身信用风险公允价值变动      |  |                |                |
| （二）将重分类进损益的其他综合收益      |  |                |                |
| 1. 权益法下可转损益的其他综合收益     |  |                |                |
| 2. 其他债权投资公允价值变动        |  |                |                |
| 3. 金融资产重分类计入其他综合收益的金额  |  |                |                |
| 4. 其他债权投资信用减值准备        |  |                |                |
| 5. 现金流量套期储备            |  |                |                |
| 6. 外币财务报表折算差额          |  |                |                |
| 7. 其他                  |  |                |                |
| 六、综合收益总额               |  | 137,674,495.16 | 814,231,169.16 |
| 七、每股收益：                |  |                |                |
| （一）基本每股收益(元/股)         |  | 0.074          | 0.436          |
| （二）稀释每股收益(元/股)         |  |                |                |

公司负责人：傅若清 主管会计工作负责人：王蓓 会计机构负责人：李宁

### 合并现金流量表

2022 年 1—12 月

单位：元 币种：人民币

| 项目                    | 附注 | 2022年度           | 2021年度           |
|-----------------------|----|------------------|------------------|
| <b>一、经营活动产生的现金流量：</b> |    |                  |                  |
| 销售商品、提供劳务收到的现金        |    | 3,441,513,461.31 | 5,319,151,966.47 |
| 客户存款和同业存放款项净          |    |                  |                  |



|                           |          |                  |                  |
|---------------------------|----------|------------------|------------------|
| 增加额                       |          |                  |                  |
| 向中央银行借款净增加额               |          |                  |                  |
| 向其他金融机构拆入资金净增加额           |          |                  |                  |
| 收到原保险合同保费取得的现金            |          |                  |                  |
| 收到再保业务现金净额                |          |                  |                  |
| 保户储金及投资款净增加额              |          |                  |                  |
| 收取利息、手续费及佣金的现金            |          |                  |                  |
| 拆入资金净增加额                  |          |                  |                  |
| 回购业务资金净增加额                |          |                  |                  |
| 代理买卖证券收到的现金净额             |          |                  |                  |
| 收到的税费返还                   |          | 72,279,771.61    | 12,882,734.46    |
| 收到其他与经营活动有关的现金            | 七、78、(1) | 704,322,654.05   | 1,624,903,885.69 |
| 经营活动现金流入小计                |          | 4,218,115,886.97 | 6,956,938,586.62 |
| 购买商品、接受劳务支付的现金            |          | 2,536,793,961.56 | 4,248,476,582.13 |
| 客户贷款及垫款净增加额               |          |                  |                  |
| 存放中央银行和同业款项净增加额           |          |                  |                  |
| 支付原保险合同赔付款项的现金            |          |                  |                  |
| 拆出资金净增加额                  |          |                  |                  |
| 支付利息、手续费及佣金的现金            |          |                  |                  |
| 支付保单红利的现金                 |          |                  |                  |
| 支付给职工及为职工支付的现金            |          | 618,568,804.69   | 734,133,763.07   |
| 支付的各项税费                   |          | 239,488,628.84   | 274,419,710.34   |
| 支付其他与经营活动有关的现金            | 七、78、(2) | 922,708,189.20   | 722,515,159.49   |
| 经营活动现金流出小计                |          | 4,317,559,584.29 | 5,979,545,215.03 |
| 经营活动产生的现金流量净额             |          | -99,443,697.32   | 977,393,371.59   |
| <b>二、投资活动产生的现金流量：</b>     |          |                  |                  |
| 收回投资收到的现金                 |          | 2,146,794,724.86 | 1,806,077,055.52 |
| 取得投资收益收到的现金               |          | 35,678,005.55    | 58,755,120.72    |
| 处置固定资产、无形资产和其他长期资产收回的现金净额 |          | 20,528,544.00    | 7,816,478.59     |
| 处置子公司及其他营业单位收到的现金净额       |          |                  |                  |
| 收到其他与投资活动有关的现金            | 七、78、(3) | 1,593,479.96     | 19,571,864.84    |
| 投资活动现金流入小计                |          | 2,204,594,754.37 | 1,892,220,519.67 |
| 购建固定资产、无形资产和其他长期资产支付的现金   |          | 131,216,304.41   | 260,760,454.19   |

|                           |          |                  |                  |
|---------------------------|----------|------------------|------------------|
| 投资支付的现金                   |          | 2,127,675,000.00 | 1,889,566,975.00 |
| 质押贷款净增加额                  |          |                  |                  |
| 取得子公司及其他营业单位支付的现金净额       |          | -                | 146,608,107.13   |
| 支付其他与投资活动有关的现金            | 七、78、(4) | 40,820.31        | 70,000.00        |
| 投资活动现金流出小计                |          | 2,258,932,124.72 | 2,297,005,536.32 |
| 投资活动产生的现金流量净额             |          | -54,337,370.35   | -404,785,016.65  |
| <b>三、筹资活动产生的现金流量：</b>     |          |                  |                  |
| 吸收投资收到的现金                 |          |                  |                  |
| 其中：子公司吸收少数股东投资收到的现金       |          |                  |                  |
| 取得借款收到的现金                 |          |                  |                  |
| 收到其他与筹资活动有关的现金            | 七、78、(5) | 1,864,063.26     | 4,275,696.00     |
| 筹资活动现金流入小计                |          | 1,864,063.26     | 4,275,696.00     |
| 偿还债务支付的现金                 |          |                  |                  |
| 分配股利、利润或偿付利息支付的现金         |          | 128,174,147.93   | 66,783,341.15    |
| 其中：子公司支付给少数股东的股利、利润       |          | 53,494,147.93    | 66,783,341.15    |
| 支付其他与筹资活动有关的现金            | 七、78、(6) | 140,795,910.16   | 87,134,847.16    |
| 筹资活动现金流出小计                |          | 268,970,058.09   | 153,918,188.31   |
| 筹资活动产生的现金流量净额             |          | -267,105,994.83  | -149,642,492.31  |
| <b>四、汇率变动对现金及现金等价物的影响</b> |          | -562,652.69      | -102,952.90      |
| <b>五、现金及现金等价物净增加额</b>     |          | -421,449,715.19  | 422,862,909.73   |
| 加：期初现金及现金等价物余额            |          | 6,803,452,128.69 | 6,380,589,218.96 |
| <b>六、期末现金及现金等价物余额</b>     |          | 6,382,002,413.50 | 6,803,452,128.69 |

公司负责人：傅若清 主管会计工作负责人：王蓓 会计机构负责人：李宁

**母公司现金流量表**

2022 年 1—12 月

单位：元 币种：人民币

| 项目                    | 附注 | 2022年度           | 2021年度           |
|-----------------------|----|------------------|------------------|
| <b>一、经营活动产生的现金流量：</b> |    |                  |                  |
| 销售商品、提供劳务收到的现金        |    | 1,542,912,376.55 | 1,997,496,531.31 |
| 收到的税费返还               |    | -                | -                |
| 收到其他与经营活动有关的现金        |    | 256,728,085.67   | 1,387,223,790.01 |
| 经营活动现金流入小计            |    | 1,799,640,462.22 | 3,384,720,321.32 |
| 购买商品、接受劳务支付的现         |    | 1,275,324,456.78 | 2,262,247,513.56 |

|                           |  |                  |                  |
|---------------------------|--|------------------|------------------|
| 金                         |  |                  |                  |
| 支付给职工及为职工支付的现金            |  | 119,010,722.64   | 180,312,035.43   |
| 支付的各项税费                   |  | 83,585,716.78    | 60,841,579.44    |
| 支付其他与经营活动有关的现金            |  | 675,658,168.45   | 271,135,008.88   |
| 经营活动现金流出小计                |  | 2,153,579,064.65 | 2,774,536,137.31 |
| 经营活动产生的现金流量净额             |  | -353,938,602.43  | 610,184,184.01   |
| <b>二、投资活动产生的现金流量：</b>     |  |                  |                  |
| 收回投资收到的现金                 |  | 1,421,230,100.00 | 1,521,487,000.00 |
| 取得投资收益收到的现金               |  | 153,485,297.76   | 600,315,047.24   |
| 处置固定资产、无形资产和其他长期资产收回的现金净额 |  | 98,480.00        | 6,010.00         |
| 处置子公司及其他营业单位收到的现金净额       |  |                  |                  |
| 收到其他与投资活动有关的现金            |  | 731,157.65       | 40,433,013.70    |
| 投资活动现金流入小计                |  | 1,575,545,035.41 | 2,162,241,070.94 |
| 购建固定资产、无形资产和其他长期资产支付的现金   |  | 9,262,021.85     | 39,505,662.57    |
| 投资支付的现金                   |  | 1,340,511,200.00 | 2,163,557,711.00 |
| 取得子公司及其他营业单位支付的现金净额       |  | -                | -                |
| 支付其他与投资活动有关的现金            |  | -                | -                |
| 投资活动现金流出小计                |  | 1,349,773,221.85 | 2,203,063,373.57 |
| 投资活动产生的现金流量净额             |  | 225,771,813.56   | -40,822,302.63   |
| <b>三、筹资活动产生的现金流量：</b>     |  |                  |                  |
| 吸收投资收到的现金                 |  |                  |                  |
| 取得借款收到的现金                 |  |                  |                  |
| 收到其他与筹资活动有关的现金            |  |                  |                  |
| 筹资活动现金流入小计                |  | -                | -                |
| 偿还债务支付的现金                 |  |                  |                  |
| 分配股利、利润或偿付利息支付的现金         |  | 74,680,000.00    | -                |
| 支付其他与筹资活动有关的现金            |  | 4,789.75         | 81,485.47        |
| 筹资活动现金流出小计                |  | 74,684,789.75    | 81,485.47        |
| 筹资活动产生的现金流量净额             |  | -74,684,789.75   | -81,485.47       |
| <b>四、汇率变动对现金及现金等价物的影响</b> |  | -                | -5,509.22        |
| <b>五、现金及现金等价物净增加额</b>     |  | -202,851,578.62  | 569,274,886.69   |
| 加：期初现金及现金等价物余额            |  | 2,652,049,892.09 | 2,082,775,005.40 |
| <b>六、期末现金及现金等价物余额</b>     |  | 2,449,198,313.47 | 2,652,049,892.09 |

公司负责人：傅若清 主管会计工作负责人：王蓓 会计机构负责人：李宁

合并所有者权益变动表  
2022 年 1—12 月

单位:元 币种:人民币

| 项目        | 2022 年度      |        |    |   |              |       |               |                |      |        |              |    |               | 少数股东权益         | 所有者权益合计       |      |
|-----------|--------------|--------|----|---|--------------|-------|---------------|----------------|------|--------|--------------|----|---------------|----------------|---------------|------|
|           | 归属于母公司所有者权益  |        |    |   |              |       |               |                |      |        |              | 小计 |               |                |               |      |
|           | 实收资本(或股本)    | 其他权益工具 |    |   | 资本公积         | 减:库存股 | 其他综合收益        | 专项储备           | 盈余公积 | 一般风险准备 | 未分配利润        |    | 其他            |                |               |      |
|           | 优先股          | 永续债    | 其他 |   |              |       |               |                |      |        |              |    |               |                |               |      |
| 一、上年年末余额  | 1,867,000.00 |        |    |   | 4,391,534.36 |       | -5,016,808.92 | 688,092,530.23 |      |        | 4,156,408.68 |    | 11,098,018.77 | 645,191,091.38 | 11,743,209.86 | 7.63 |
| 加:会计政策变更  |              |        |    |   |              |       |               |                |      |        |              |    | -             |                |               | -    |
| 前期差错更正    |              |        |    |   |              |       |               |                |      |        |              |    | -             |                |               | -    |
| 同一控制下企业合并 |              |        |    |   |              |       |               |                |      |        |              |    | -             |                |               | -    |
| 其他        |              |        |    |   |              |       |               |                |      |        |              |    | -             |                |               | -    |
| 二、本年期初    | 1,867,000.00 | -      | -  | - | 4,391,534.36 | -     | -5,016,808.92 | 688,092,530.23 | -    | -      | 4,156,408.68 | -  | 11,098,018.77 | 645,191,091.38 | 11,743,209.86 | 7.63 |

|                       |   |   |   |   |              |   |             |   |               |   |                 |   |                 |                 |                 |
|-----------------------|---|---|---|---|--------------|---|-------------|---|---------------|---|-----------------|---|-----------------|-----------------|-----------------|
| 余额                    |   |   |   |   |              |   |             |   |               |   |                 |   |                 |                 |                 |
| 三、本期增减变动金额（减少以“－”号填列） | - | - | - | - | 9,065,479.81 | - | -985,552.56 | - | 13,866,004.77 | - | -303,470,987.37 | - | -281,525,055.35 | -189,876,899.98 | -471,401,955.33 |
| （一）综合收益总额             |   |   |   |   |              |   | -985,552.56 |   |               |   | -214,924,982.60 |   | -215,910,535.16 | -75,946,720.00  | -291,857,255.16 |
| （二）所有者投入和减少资本         | - | - | - | - | 9,065,479.81 | - | -           | - | -             | - | -               | - | 9,065,479.81    | -65,749,948.66  | -56,684,468.85  |
| 1. 所有者投入的普通股          |   |   |   |   |              |   |             |   |               |   |                 |   | -               | -65,749,948.66  | -65,749,948.66  |
| 2. 其他权益工具持有者投入资本      |   |   |   |   |              |   |             |   |               |   |                 |   | -               |                 | -               |



|                    |  |  |  |  |  |  |  |  |  |  |  |  |   |   |
|--------------------|--|--|--|--|--|--|--|--|--|--|--|--|---|---|
| 权益内部结转             |  |  |  |  |  |  |  |  |  |  |  |  |   |   |
| 1. 资本公积转增资本（或股本）   |  |  |  |  |  |  |  |  |  |  |  |  | - | - |
| 2. 盈余公积转增资本（或股本）   |  |  |  |  |  |  |  |  |  |  |  |  | - | - |
| 3. 盈余公积弥补亏损        |  |  |  |  |  |  |  |  |  |  |  |  | - | - |
| 4. 设定受益计划变动额结转留存收益 |  |  |  |  |  |  |  |  |  |  |  |  | - | - |
| 5. 其他综合收益结         |  |  |  |  |  |  |  |  |  |  |  |  | - | - |



|          |                  |   |   |   |                  |   |               |   |                |   |                  |   |                   |                |                   |
|----------|------------------|---|---|---|------------------|---|---------------|---|----------------|---|------------------|---|-------------------|----------------|-------------------|
| 转留存收益    |                  |   |   |   |                  |   |               |   |                |   |                  |   |                   |                |                   |
| 6. 其他    |                  |   |   |   |                  |   |               |   |                |   |                  | - |                   |                | -                 |
| (五) 专项储备 | -                | - | - | - | -                | - | -             | - | -              | - | -                | - | -                 | -              | -                 |
| 1. 本期提取  |                  |   |   |   |                  |   |               |   |                |   |                  | - |                   |                | -                 |
| 2. 本期使用  |                  |   |   |   |                  |   |               |   |                |   |                  | - |                   |                | -                 |
| (六) 其他   |                  |   |   |   |                  |   |               |   |                |   |                  | - |                   |                | -                 |
| 四、本期期末余额 | 1,867,000,000.00 | - | - | - | 4,400,599,848.34 | - | -6,002,361.48 | - | 701,958,535.00 | - | 3,852,937,699.04 | - | 10,816,493,720.90 | 455,314,191.40 | 11,271,807,912.30 |

| 项目     | 2021 年度          |        |    |  |                  |       |               |      |                |        |                  |    |                   | 少数股东权益         | 所有者权益合计           |
|--------|------------------|--------|----|--|------------------|-------|---------------|------|----------------|--------|------------------|----|-------------------|----------------|-------------------|
|        | 归属于母公司所有者权益      |        |    |  |                  |       |               |      |                |        |                  |    |                   |                |                   |
|        | 实收资本 (或股本)       | 其他权益工具 |    |  | 资本公积             | 减：库存股 | 其他综合收益        | 专项储备 | 盈余公积           | 一般风险准备 | 未分配利润            | 其他 | 小计                |                |                   |
|        | 优先股              | 永续债    | 其他 |  |                  |       |               |      |                |        |                  |    |                   |                |                   |
| 一、上年年末 | 1,867,000,000.00 |        |    |  | 4,391,534,368.53 |       | -5,041,325.63 |      | 606,671,864.99 |        | 4,001,436,734.94 |    | 10,861,601,642.83 | 613,877,586.50 | 11,475,479,229.33 |

|                       |                  |   |   |   |                  |   |               |   |                |   |                  |   |                   |                |                   |
|-----------------------|------------------|---|---|---|------------------|---|---------------|---|----------------|---|------------------|---|-------------------|----------------|-------------------|
| 余额                    |                  |   |   |   |                  |   |               |   |                |   |                  |   |                   |                |                   |
| 加：会计政策变更              |                  |   |   |   |                  |   |               |   |                |   |                  |   | -                 |                | -                 |
| 前期差错更正                |                  |   |   |   |                  |   |               |   |                |   |                  |   | -                 |                | -                 |
| 同一控制下企业合并             |                  |   |   |   |                  |   |               |   |                |   |                  |   | -                 |                | -                 |
| 其他                    |                  |   |   |   |                  |   |               |   |                |   |                  |   | -                 |                | -                 |
| 二、本年期初余额              | 1,867,000,000.00 | - | - | - | 4,391,534,368.53 | - | -5,041,325.63 | - | 606,671,864.99 | - | 4,001,436,734.94 | - | 10,861,601,642.83 | 613,877,586.50 | 11,475,479,229.33 |
| 三、本期增减变动金额（减少以“－”号填列） | -                | - | - | - | -                | - | 24,516.71     | - | 81,420,665.24  | - | 154,971,951.47   | - | 236,417,133.42    | 31,313,504.88  | 267,730,638.30    |
| （一）综合收益总额             |                  |   |   |   |                  |   | 24,516.71     |   |                |   | 236,392,616.71   |   | 236,417,133.42    | -11,170,106.94 | 225,247,026.48    |

|                   |   |   |   |   |   |   |   |               |   |                |   |   |   |                |                |
|-------------------|---|---|---|---|---|---|---|---------------|---|----------------|---|---|---|----------------|----------------|
| (二)所有者投入和减少资本     | - | - | - | - | - | - | - | -             | - | -              | - | - | - | 100,824,664.50 | 100,824,664.50 |
| 1. 所有者投入的普通股      |   |   |   |   |   |   |   |               |   |                |   |   |   | 100,824,664.50 | 100,824,664.50 |
| 2. 其他权益工具持有者投入资本  |   |   |   |   |   |   |   |               |   |                |   |   |   | -              | -              |
| 3. 股份支付计入所有者权益的金额 |   |   |   |   |   |   |   |               |   |                |   |   |   | -              | -              |
| 4. 其他             |   |   |   |   |   |   |   |               |   |                |   |   |   | -              | -              |
| (三)利润分配           | - | - | - | - | - | - | - | 81,420,665.24 | - | -81,420,665.24 | - | - | - | -58,341,052.68 | -58,341,052.68 |
| 1. 提取盈余公          |   |   |   |   |   |   |   | 81,420,665.24 | - | -81,420,665.24 |   |   |   | -              | -              |



|                    |  |  |  |  |  |  |  |  |  |  |  |  |  |   |   |
|--------------------|--|--|--|--|--|--|--|--|--|--|--|--|--|---|---|
| 股本)                |  |  |  |  |  |  |  |  |  |  |  |  |  |   |   |
| 3. 盈余公积弥补亏损        |  |  |  |  |  |  |  |  |  |  |  |  |  | - | - |
| 4. 设定受益计划变动额结转留存收益 |  |  |  |  |  |  |  |  |  |  |  |  |  | - | - |
| 5. 其他综合收益结转留存收益    |  |  |  |  |  |  |  |  |  |  |  |  |  | - | - |
| 6. 其他              |  |  |  |  |  |  |  |  |  |  |  |  |  | - | - |
| (五) 专项储备           |  |  |  |  |  |  |  |  |  |  |  |  |  | - | - |
| 1. 本期提取            |  |  |  |  |  |  |  |  |  |  |  |  |  | - | - |
| 2. 本期使用            |  |  |  |  |  |  |  |  |  |  |  |  |  | - | - |
| (六) 其              |  |  |  |  |  |  |  |  |  |  |  |  |  | - | - |

|          |                  |   |   |   |                  |   |               |   |                |   |                  |   |                   |                |                   |
|----------|------------------|---|---|---|------------------|---|---------------|---|----------------|---|------------------|---|-------------------|----------------|-------------------|
| 他        |                  |   |   |   |                  |   |               |   |                |   |                  |   |                   |                |                   |
| 四、本期期末余额 | 1,867,000,000.00 | - | - | - | 4,391,534,368.53 | - | -5,016,808.92 | - | 688,092,530.23 | - | 4,156,408,686.41 | - | 11,098,018,776.25 | 645,191,091.38 | 11,743,209,867.63 |

公司负责人：傅若清 主管会计工作负责人：王蓓 会计机构负责人：李宁

母公司所有者权益变动表  
2022 年 1—12 月

单位：元 币种：人民币

| 项目                    | 2022 年度          |        |     |    |                  |       |             |      |                |                  |                   |
|-----------------------|------------------|--------|-----|----|------------------|-------|-------------|------|----------------|------------------|-------------------|
|                       | 实收资本<br>(或股本)    | 其他权益工具 |     |    | 资本公积             | 减：库存股 | 其他综合收益      | 专项储备 | 盈余公积           | 未分配利润            | 所有者权益合计           |
|                       |                  | 优先股    | 永续债 | 其他 |                  |       |             |      |                |                  |                   |
| 一、上年年末余额              | 1,867,000,000.00 |        |     |    | 4,664,992,337.54 |       | -966,808.92 |      | 688,092,530.23 | 3,930,076,332.70 | 11,149,194,391.55 |
| 加：会计政策变更              |                  |        |     |    |                  |       |             |      |                |                  | -                 |
| 前期差错更正                |                  |        |     |    |                  |       |             |      |                |                  | -                 |
| 其他                    |                  |        |     |    |                  |       |             |      |                |                  | -                 |
| 二、本年期初余额              | 1,867,000,000.00 | -      | -   | -  | 4,664,992,337.54 | -     | -966,808.92 | -    | 688,092,530.23 | 3,930,076,332.70 | 11,149,194,391.55 |
| 三、本期增减变动金额（减少以“-”号填列） | -                | -      | -   | -  | -                | -     | -985,552.56 | -    | 13,866,004.77  | 50,114,042.95    | 62,994,495.16     |
| （一）综合收益总额             |                  |        |     |    |                  |       | -985,552.56 |      |                | 138,660,047.72   | 137,674,495.16    |
| （二）所有者投入和减少资本         | -                | -      | -   | -  | -                | -     | -           | -    | -              | -                | -                 |
| 1. 所有者投入的普通股          |                  |        |     |    |                  |       |             |      |                |                  | -                 |
| 2. 其他权益工具持有者投入资本      |                  |        |     |    |                  |       |             |      |                |                  | -                 |
| 3. 股份支付计入所有者权益的金额     |                  |        |     |    |                  |       |             |      |                |                  | -                 |
| 4. 其他                 |                  |        |     |    |                  |       |             |      |                |                  | -                 |
| （三）利润分配               | -                | -      | -   | -  | -                | -     | -           | -    | 13,866,004.77  | -88,546,004.77   | -74,680,000.00    |

|                    |                  |   |   |   |                  |   |               |   |                |                  |                   |
|--------------------|------------------|---|---|---|------------------|---|---------------|---|----------------|------------------|-------------------|
| 1. 提取盈余公积          |                  |   |   |   |                  |   |               |   | 13,866,004.77  | -13,866,004.77   | -                 |
| 2. 对所有者（或股东）的分配    |                  |   |   |   |                  |   |               |   |                | -74,680,000.00   | -74,680,000.00    |
| 3. 其他              |                  |   |   |   |                  |   |               |   |                |                  | -                 |
| （四）所有者权益内部结转       | -                | - | - | - | -                | - | -             | - | -              | -                | -                 |
| 1. 资本公积转增资本（或股本）   |                  |   |   |   |                  |   |               |   |                |                  | -                 |
| 2. 盈余公积转增资本（或股本）   |                  |   |   |   |                  |   |               |   |                |                  | -                 |
| 3. 盈余公积弥补亏损        |                  |   |   |   |                  |   |               |   |                |                  | -                 |
| 4. 设定受益计划变动额结转留存收益 |                  |   |   |   |                  |   |               |   |                |                  | -                 |
| 5. 其他综合收益结转留存收益    |                  |   |   |   |                  |   |               |   |                |                  | -                 |
| 6. 其他              |                  |   |   |   |                  |   |               |   |                |                  | -                 |
| （五）专项储备            | -                | - | - | - | -                | - | -             | - | -              | -                | -                 |
| 1. 本期提取            |                  |   |   |   |                  |   |               |   |                |                  | -                 |
| 2. 本期使用            |                  |   |   |   |                  |   |               |   |                |                  | -                 |
| （六）其他              |                  |   |   |   |                  |   |               |   |                |                  | -                 |
| 四、本期期末余额           | 1,867,000,000.00 | - | - | - | 4,664,992,337.54 | - | -1,952,361.48 | - | 701,958,535.00 | 3,980,190,375.65 | 11,212,188,886.71 |

| 项目           | 2021 年度          |        |     |    |                  |       |             |      |                |                  |                   |
|--------------|------------------|--------|-----|----|------------------|-------|-------------|------|----------------|------------------|-------------------|
|              | 实收资本<br>(或股本)    | 其他权益工具 |     |    | 资本公积             | 减：库存股 | 其他综合<br>收益  | 专项储备 | 盈余公积           | 未分配利<br>润        | 所有者权<br>益合计       |
|              |                  | 优先股    | 永续债 | 其他 |                  |       |             |      |                |                  |                   |
| 一、上年年末余额     | 1,867,000,000.00 |        |     |    | 4,664,992,337.54 |       | -991,325.63 |      | 606,671,864.99 | 3,197,290,345.49 | 10,334,963,222.39 |
| 加：会计政策变更     |                  |        |     |    |                  |       |             |      |                |                  | -                 |
| 前期差错更正       |                  |        |     |    |                  |       |             |      |                |                  | -                 |
| 其他           |                  |        |     |    |                  |       |             |      |                |                  | -                 |
| 二、本年期初余额     | 1,867,000,000.00 | -      | -   | -  | 4,664,992,337.54 | -     | -991,325.63 | -    | 606,671,864.99 | 3,197,290,345.49 | 10,334,963,222.39 |
| 三、本期增减变动金额（减 | -                | -      | -   | -  | -                | -     | 24,516.7    | -    | 81,420.6       | 732,785,         | 814,231,1         |

|                    |                  |   |   |   |                  |   |             |   |                |                  |                   |
|--------------------|------------------|---|---|---|------------------|---|-------------|---|----------------|------------------|-------------------|
| 少以“—”号填列)          |                  |   |   |   |                  |   | 1           |   | 65.24          | 987.21           | 69.16             |
| (一) 综合收益总额         |                  |   |   |   |                  |   | 24,516.71   |   |                | 814,206,652.45   | 814,231,169.16    |
| (二) 所有者投入和减少资本     | -                | - | - | - | -                | - | -           | - | -              | -                | -                 |
| 1. 所有者投入的普通股       |                  |   |   |   |                  |   |             |   |                |                  | -                 |
| 2. 其他权益工具持有者投入资本   |                  |   |   |   |                  |   |             |   |                |                  | -                 |
| 3. 股份支付计入所有者权益的金额  |                  |   |   |   |                  |   |             |   |                |                  | -                 |
| 4. 其他              |                  |   |   |   |                  |   |             |   |                |                  | -                 |
| (三) 利润分配           | -                | - | - | - | -                | - | -           | - | 81,420,665.24  | -81,420,665.24   | -                 |
| 1. 提取盈余公积          |                  |   |   |   |                  |   |             |   | 81,420,665.24  | -81,420,665.24   | -                 |
| 2. 对所有者(或股东)的分配    |                  |   |   |   |                  |   |             |   |                |                  | -                 |
| 3. 其他              |                  |   |   |   |                  |   |             |   |                |                  | -                 |
| (四) 所有者权益内部结转      | -                | - | - | - | -                | - | -           | - | -              | -                | -                 |
| 1. 资本公积转增资本(或股本)   |                  |   |   |   |                  |   |             |   |                |                  | -                 |
| 2. 盈余公积转增资本(或股本)   |                  |   |   |   |                  |   |             |   |                |                  | -                 |
| 3. 盈余公积弥补亏损        |                  |   |   |   |                  |   |             |   |                |                  | -                 |
| 4. 设定受益计划变动额结转留存收益 |                  |   |   |   |                  |   |             |   |                |                  | -                 |
| 5. 其他综合收益结转留存收益    |                  |   |   |   |                  |   |             |   |                |                  | -                 |
| 6. 其他              |                  |   |   |   |                  |   |             |   |                |                  | -                 |
| (五) 专项储备           | -                | - | - | - | -                | - | -           | - | -              | -                | -                 |
| 1. 本期提取            |                  |   |   |   |                  |   |             |   |                |                  | -                 |
| 2. 本期使用            |                  |   |   |   |                  |   |             |   |                |                  | -                 |
| (六) 其他             |                  |   |   |   |                  |   |             |   |                |                  | -                 |
| 四、本期末余额            | 1,867,000,000.00 | - | - | - | 4,664,992,337.54 | - | -966,808.92 | - | 688,092,530.23 | 3,930,076,332.70 | 11,149,194,391.55 |



公司负责人：傅若清 主管会计工作负责人：王蓓 会计机构负责人：李宁

### 三、公司基本情况

#### 1. 公司概况

√适用 □不适用

本公司系经财政部于 2010 年 12 月 4 日以财教[2010]595 号《财政部关于中国电影股份有限公司（筹）设立方案及国有股权管理方案有关问题的复函》批准，由中影集团、国际电视、央广传媒、长影集团、中国联通等七家共同发起设立的股份有限公司。经本公司创立大会作出相关决议后，向主发起人发行每股面值为人民币 1 元的普通股股份 130,200 万股，向其他发起人发行每股面值为人民币 1 元的普通股股份 9,800 万股；本公司将经主发起人、其他发起人合计认购的股本 140,000 万元在公司登记机关登记为注册资本。本公司于 2017 年 7 月 7 日取得北京市工商行政管理局核发的营业执照，统一社会信用代码 911100007178284114。

本公司设立时共计收到各股东实际缴纳出资额为 213,079.0321 万元，其中注册资本 140,000.00 万元，资本公积 73,079.0321 万元。北京中企华资产评估有限责任公司对中影集团注入本公司的出资资产进行评估，并出具《中国电影集团公司拟整体重组改制设立股份有限公司项目资产评估报告》（中企华评报字[2010]第 388 号），该评估报告书已经财政部教科文司备案。本公司设立时的货币出资已经京都天华会计师事务所有限公司于 2010 年 12 月 7 日出具的京都天华验字[2010]第 177 号验资报告予以审验，实物资产（含股权）出资已经京都天华会计师事务所有限公司于 2010 年 12 月 27 日出具的京都天华验字[2010]第 237 号验资报告予以审验。

2016 年 8 月，经中国证券监督管理委员会《关于核准中国电影股份有限公司首次公开发行股票的批复》（证监许可[2016]1304 号）核准，并经上海证券交易所同意，本公司向公众投资者直接定价发行 46,700 万股，发行后公司注册资本（股本）变更为 186,700.00 万元。本公司股票于 2016 年 8 月 9 日在上海证券交易所上市，股票代码为 600977。

根据《公司法》、《公司章程》以及相关法律法规和规范性文件，本公司建立了较为完善的公司法人治理结构，设立了股东大会、董事会及其下属各专门委员会、监事会、经营管理层等权力、决策、监督及经营管理机构。

根据公司实际情况，本公司下设董事会办公室、综合办公室、人力资源部、财务管理部、企业管理部、创作部、审计部、法务部、建设项目管理办公室等职能部门。

本公司由本部、发行分公司、制片分公司、信息技术分公司（原名：营销策划分公司）、影剧分公司构成。下属子公司情况详见九、在其他主体中的权益。

本公司及其子公司业务性质和主要经营活动（经营范围）包括：电影摄制；电影发行；电视剧制作；影院、院线的投资、经营、管理；影视器材生产、销售、租赁；影视设备、车辆的租赁；美术置景；影视作品、节目的后期制作；影视技术服务；电影新媒体的开发；影片洗印；演艺经纪人经纪；广告经营；进出口业务；代理销售彩票。

本财务报告业经本公司第三届董事会第四会议于 2023 年 4 月 24 日批准。

#### 2. 合并财务报表范围

√适用 □不适用

合并财务报表的合并范围包括本公司及全部子公司。本报告期的合并财务报表范围及其变化情况，详见“八、合并范围的变更”、“九、在其他主体中的权益”。

## 四、财务报表的编制基础

### 1. 编制基础

本公司财务报表以持续经营为编制基础。本财务报表按照财政部颁布的企业会计准则及其应用指南、解释及其他有关规定（统称“企业会计准则”）编制。此外，本公司还按照中国证监会《公开发行证券的公司信息披露编报规则第15号—财务报告的一般规定》（2014年修订）披露有关财务信息。

本公司会计核算以权责发生制为基础。除某些金融工具外，本财务报表均以历史成本为计量基础。资产如果发生减值，则按照相关规定计提相应的减值准备。

### 2. 持续经营

适用 不适用

本财务报表以持续经营为基础列报。

## 五、重要会计政策及会计估计

具体会计政策和会计估计提示：

适用 不适用

本公司根据自身生产经营特点，确定存货核算方法、固定资产折旧、无形资产摊销、研发费用资本化条件以及收入确认政策，具体会计政策详见下列各项。

### 1. 遵循企业会计准则的声明

本公司所编制的财务报表符合企业会计准则的要求，真实、完整地反映了公司的财务状况、经营成果、股东权益变动和现金流量等有关信息。

### 2. 会计期间

本公司会计年度自公历1月1日起至12月31日止。

### 3. 营业周期

适用 不适用

本公司的营业周期为12个月。

### 4. 记账本位币

本公司的记账本位币为人民币。

### 5. 同一控制下和非同一控制下企业合并的会计处理方法

适用 不适用

#### （1）同一控制下的企业合并

对于同一控制下的企业合并，合并方在合并中取得的被合并方的资产、负债，除因会计政策不同而进行的调整以外，按合并日被合并方在最终控制方合并财务报表中的账面价值计量。合并对价的账面价值（或发行股份面值总额）与合并中取得的净资产账面价值的差额调整资本公积（股本溢价），资本公积（股本溢价）不足冲减的，调整留存收益。

通过多次交易分步实现同一控制下的企业合并

在个别财务报表中，以合并日持股比例计算的合并日应享有被合并方净资产在最终控制方合并财务报表中的账面价值的份额作为该项投资的初始投资成本；初始投资成本与合并前持有投资的账面价值加上合并日新支付对价的账面价值之和的差额，调整资本公积，资本公积不足冲减的，调整留存收益。

在合并财务报表中，合并方在合并中取得的被合并方的资产、负债，除因会计政策不同而进行的调整以外，按合并日在最终控制方合并财务报表中的账面价值计量；合并前持有投资的账面价值加上合并日新支付对价的账面价值之和，与合并中取得的净资产账面价值的差额，调整资本公积，资本公积不足冲减的，调整留存收益。合并方在取得被合并方控制权之前持有的长期股权投资，在取得原股权之日与合并方与被合并方同处于同一方最终控制之日孰晚日起至合并日之间已确认有关损益、其他综合收益和其他所有者权益变动，应分别冲减比较报表期间的期初留存收益或当期损益。

### （2）非同一控制下的企业合并

对于非同一控制下的企业合并，合并成本为购买日为取得对被购买方的控制权而付出的资产、发生或承担的负债以及发行的权益性证券的公允价值。在购买日，取得的被购买方的资产、负债及或有负债按公允价值确认。

对合并成本大于合并中取得的被购买方可辨认净资产公允价值份额的差额，确认为商誉，按成本扣除累计减值准备进行后续计量；对合并成本小于合并中取得的被购买方可辨认净资产公允价值份额的差额，经复核后计入当期损益。

#### 通过多次交易分步实现非同一控制下的企业合并

在个别财务报表中，以购买日之前所持被购买方的股权投资的账面价值与购买日新增投资成本之和，作为该项投资的初始投资成本。购买日之前持有的股权投资因采用权益法核算而确认的其他综合收益，购买日对这部分其他综合收益不作处理，在处置该项投资时采用与被投资单位直接处置相关资产或负债相同的基础进行会计处理；因被投资方除净损益、其他综合收益和利润分配以外的其他所有者权益变动而确认的所有者权益，在处置该项投资时转入处置期间的当期损益。购买日之前持有的股权投资采用公允价值计量的，原计入其他综合收益的累计公允价值变动在改按成本法核算时转入留存收益。

在合并财务报表中，合并成本为购买日支付的对价与购买日之前已经持有的被购买方的股权在购买日的公允价值之和。对于购买日之前已经持有的被购买方的股权，按照该股权在购买日的公允价值进行重新计量，公允价值与其账面价值之间的差额计入当期收益；购买日之前已经持有的被购买方的股权涉及其他综合收益、其他所有者权益变动转为购买日当期收益，由于被投资方重新计量设定收益计划净负债或净资产变动而产生的其他综合收益除外。

### （3）企业合并中有关交易费用的处理

为进行企业合并发生的审计、法律服务、评估咨询等中介费用以及其他相关管理费用，于发生时计入当期损益。作为合并对价发行的权益性证券或债务性证券的交易费用，计入权益性证券或债务性证券的初始确认金额。

## 6. 合并财务报表的编制方法

√适用 □不适用

### （1）合并范围

合并财务报表的合并范围以控制为基础予以确定。控制，是指本公司拥有对被投资单位的权力，通过参与被投资单位的相关活动而享有可变回报，并且有能力运用对被投资单位的权力影响其回报金额。子公司，是指被本公司控制的主体（含企业、被投资单位中可分割的部分、结构化主体等）。

### （2）合并财务报表的编制方法

合并财务报表以本公司和子公司的财务报表为基础，根据其他有关资料，由本公司编制。在编制合并财务报表时，本公司和子公司的会计政策和会计期间要求保持一致，公司间的重大交易和往来余额予以抵销。

在报告期内因同一控制下企业合并增加的子公司以及业务，视同该子公司以及业务自同受最终控制方控制之日起纳入本公司的合并范围，将其自同受最终控制方控制之日起的经营成果、现金流量分别纳入合并利润表、合并现金流量表中。

在报告期内因同一控制下企业合并增加的子公司以及业务，视同该子公司以及业务自同受最终控制方控制之日起纳入本公司的合并范围，将其自同受最终控制方控制之日起的经营成果、现金流量分别纳入合并利润表、合并现金流量表中。

子公司的股东权益中不属于本公司所拥有的部分，作为少数股东权益在合并资产负债表中股东权益项下单独列示；子公司当期净损益中属于少数股东权益的份额，在合并利润表中净利润项目下以“少数股东损益”项目列示。少数股东分担的子公司的亏损超过了少数股东在该子公司期初所有者权益中所享有的份额，其余额仍冲减少数股东权益。

### （3）购买子公司少数股东股权

因购买少数股权新取得的长期股权投资成本与按照新增持股比例计算应享有子公司自购买日或合并日开始持续计算的净资产份额之间的差额，以及在不丧失控制权的情况下因部分处置对子公司的股权投资而取得的处置价款与处置长期股权投资相对应享有子公司自购买日或合并日开始持续计算的净资产份额之间的差额，均调整合并资产负债表中的资本公积，资本公积不足冲减的，调整留存收益。

### （4）丧失子公司控制权的处理

因处置部分股权投资或其他原因丧失了对原有子公司控制权的，剩余股权按照其在丧失控制权日的公允价值进行重新计量；处置股权取得的对价与剩余股权公允价值之和，减去按原持股比例计算应享有原有子公司自购买日开始持续计算的净资产账面价值的份额与商誉之和，形成的差额计入丧失控制权当期的投资收益。

与原有子公司的股权投资相关的其他综合收益等，在丧失控制权时转入当期损益，由于被投资方重新计量设定收益计划净负债或净资产变动而产生的其他综合收益除外。

### （5）分步处置股权直至丧失控制权的处理

通过多次交易分步处置股权直至丧失控制权的各项交易的条款、条件以及经济影响符合以下一种或多种情况的，本公司将多次交易事项作为一揽子交易进行会计处理：

- ①这些交易是同时或者在考虑了彼此影响的情况下订立的；
- ②这些交易整体才能达成一项完整的商业结果；
- ③一项交易的发生取决于其他至少一项交易的发生；
- ④一项交易单独看是不经济的，但是和其他交易一并考虑时是经济的。

在个别财务报表中，分步处置股权直至丧失控制权的各项交易不属于“一揽子交易”的，结转每一次处置股权相对应的长期股权投资的账面价值，所得价款与处置长期股权投资账面价值之间的差额计入当期投资收益；属于“一揽子交易”的，在丧失控制权之前每一次处置价款与所处置的股权对应的长期股权投资账面价值之间的差额，先确认为其他综合收益，到丧失控制权时再一并转入丧失控制权的当期损益。

在合并财务报表中，分步处置股权直至丧失控制权时，剩余股权的计量以及有关处置股权损益的核算比照前述“丧失子公司控制权的处理”。在丧失控制权之前每一次处置价款与处置投资对应的享有该子公司自购买日开始持续计算的净资产账面价值份额之间的差额，分别进行如下处理：

①属于“一揽子交易”的，确认为其他综合收益。在丧失控制权时一并转入丧失控制权当期的损益。

②不属于“一揽子交易”的，作为权益性交易计入资本公积。在丧失控制权时不得转入丧失控制权当期的损益。

## 7. 合营安排分类及共同经营会计处理方法

√适用 □不适用

合营安排，是指一项由两个或两个以上的参与方共同控制的安排。本公司合营安排分为共同经营和合营企业。

### (1) 共同经营

共同经营是指本公司享有该安排相关资产且承担该安排相关负债的合营安排。

本公司确认与共同经营中利益份额相关的下列项目，并按照相关企业会计准则的规定进行会计处理：

- ① 确认单独所持有的资产，以及按其份额确认共同持有的资产；
- ② 确认单独所承担的负债，以及按其份额确认共同承担的负债；
- ③ 确认出售其享有的共同经营产出份额所产生的收入；
- ④ 按其份额确认共同经营因出售产出所产生的收入；
- ⑤ 确认单独所发生的费用，以及按其份额确认共同经营发生的费用。

### (2) 合营企业

合营企业是指本公司仅对该安排的净资产享有权利的合营安排。

本公司按照长期股权投资有关权益法核算的规定对合营企业的投资进行会计处理。

## 8. 现金及现金等价物的确定标准

现金是指库存现金以及可以随时用于支付的存款。现金等价物，是指本公司持有的期限短、流动性强、易于转换为已知金额现金、价值变动风险很小的投资。

## 9. 外币业务和外币报表折算

√适用 □不适用

本公司发生外币业务，按交易发生日的即期汇率折算为记账本位币金额。

资产负债表日，对外币货币性项目，采用资产负债表日即期汇率折算。因资产负债表日即期汇率与初始确认时或者前一资产负债表日即期汇率不同而产生的汇兑差额，计入当期损益；对以历史成本计量的外币非货币性项目，仍采用交易发生日的即期汇率折算；对以公允价值计量的外币非货币性项目，采用公允价值确定日的即期汇率折算，折算后的记账本位币金额与原记账本位币金额的差额，根据非货币性项目的性质计入当期损益或其他综合收益。

## 10. 金融工具

√适用 □不适用

金融工具是指形成一方的金融资产，并形成其他方的金融负债或权益工具的合同。

### (1) 金融工具的确认和终止确认

本公司于成为金融工具合同的一方时确认一项金融资产或金融负债。

金融资产满足下列条件之一的，终止确认：

- ①收取该金融资产现金流量的合同权利终止；
- ②该金融资产已转移，且符合下述金融资产转移的终止确认条件。

金融负债的现时义务全部或部分已经解除的，终止确认该金融负债或其一部分。本公司（债务人）与债权人之间签订协议，以承担新金融负债方式替换现存金融负债，且新金融负债与现存金融负债的合同条款实质上不同的，终止确认现存金融负债，并同时确认新金融负债。

以常规方式买卖金融资产，按交易日进行会计确认和终止确认。

常规方式买卖金融资产，是指按照合同条款的约定，在法规或通行惯例规定的期限内收取或交付金融资产。交易日，是指本公司承诺买入或卖出金融资产的日期。

## （2）金融资产分类和计量

本公司在初始确认时根据管理金融资产的业务模式和金融资产的合同现金流量特征，将金融资产分为以下三类：以摊余成本计量的金融资产、以公允价值计量且其变动计入其他综合收益的金融资产、以公允价值计量且其变动计入当期损益的金融资产。

除不具有重大融资成分的应收账款外，金融资产在初始确认时以公允价值计量，但是初始确认应收账款未包含重大融资成分或不考虑不超过一年的融资成分的，按照其根据收入的会计政策确定的交易价格进行初始计量。对于以公允价值计量且其变动计入当期损益的金融资产，相关交易费用直接计入当期损益，其他类别的金融资产相关交易费用计入其初始确认金额。

### ①以摊余成本计量的金融资产

本公司将同时符合下列条件且未被指定为以公允价值计量且其变动计入当期损益的金融资产，分类为以摊余成本计量的金融资产：

本公司管理该金融资产的业务模式是以收取合同现金流量为目标；

该金融资产的合同条款规定，在特定日期产生的现金流量，仅为对本金和以未偿付本金金额为基础的利息的支付。

初始确认后，对于该类金融资产采用实际利率法以摊余成本计量。以摊余成本计量且不属于任何套期关系的一部分的金融资产所产生的利得或损失，在终止确认、按照实际利率法摊销或确认减值时，计入当期损益。

### ②以公允价值计量且其变动计入其他综合收益的金融资产

#### A、以公允价值计量且其变动计入其他综合收益的债务工具投资金融资产

本公司将同时符合下列条件且未被指定为以公允价值计量且其变动计入当期损益的金融资产，分类为以公允价值计量且其变动计入其他综合收益的债务工具投资金融资产：

本公司管理该金融资产的业务模式既以收取合同现金流量为目标又以出售该金融资产为目标；

该金融资产的合同条款规定，在特定日期产生的现金流量，仅为对本金和以未偿付本金金额为基础的利息的支付。

初始确认后，对于此类金融资产，采用公允价值进行后续计量。其折价或溢价采用实际利率法进行摊销并确认为利息收入或费用。除减值损失及外币货币性金融资产的汇兑差额确认为当期损益外，此类金融资产的公允价值变动作为其他综合收益确认，直到该金融资产终止确认时，其累计利得或损失转入当期损益。与此类金融资产相关利息收入，计入当期损益。

#### B、以公允价值计量且其变动计入其他综合收益的权益工具投资金融资产

本公司不可撤销地选择将部分非交易性权益工具投资指定为以公允价值计量且其变动计入其他综合收益的金融资产，该指定在单项投资的基础上作出，且相关投资从发行方的角度符合权益工具的定义。

初始确认后，对于该类金融资产以公允价值进行后续计量。满足条件的股利收入计入损益，其他利得或损失及公允价值变动计入其他综合收益。终止确认时，将之前计入其他综合收益的累计利得或损失从其他综合收益中转出，计入留存收益。

### ③以公允价值计量且其变动计入当期损益的金融资产

除上述以摊余成本计量和以公允价值计量且其变动计入其他综合收益的金融资产外，本公司将其余所有的金融资产分类为以公允价值计量且其变动计入当期损益的金融资产。在初始确认时，

为消除或显著减少会计错配，本公司将部分本应以摊余成本计量或以公允价值计量且其变动计入其他综合收益的金融资产不可撤销地指定为以公允价值计量且其变动计入当期损益的金融资产。

初始确认后，对于该类金融资产以公允价值进行后续计量，产生的利得或损失（包括利息和股利收入）计入当期损益，除非该金融资产属于套期关系的一部分。

管理金融资产的业务模式，是指本公司如何管理金融资产以产生现金流量。业务模式决定本公司所管理金融资产现金流量的来源是收取合同现金流量、出售金融资产还是两者兼有。本公司以客观事实为依据、以关键管理人员决定的对金融资产进行管理的特定业务目标为基础，确定管理金融资产的业务模式。

本公司对金融资产的合同现金流量特征进行评估，以确定相关金融资产在特定日期产生的合同现金流量是否仅为对本金和以未偿付本金金额为基础的利息的支付。其中，本金是指金融资产在初始确认时的公允价值；利息包括对货币时间价值、与特定时期未偿付本金金额相关的信用风险、以及其他基本借贷风险、成本和利润的对价。此外，本公司对可能导致金融资产合同现金流量的时间分布或金额发生变更的合同条款进行评估，以确定其是否满足上述合同现金流量特征的要求。

仅在本公司改变管理金融资产的业务模式时，所有受影响的相关金融资产在业务模式发生变更后的首个报告期间的第一天进行重分类，否则金融资产在初始确认后不得进行重分类。

### （3）金融负债分类和计量

本公司的金融负债于初始确认时分类为：以公允价值计量且其变动计入当期损益的金融负债、以摊余成本计量的金融负债。对于未划分为以公允价值计量且其变动计入当期损益的金融负债的，相关交易费用计入其初始确认金额。

以公允价值计量且其变动计入当期损益的金融负债

以公允价值计量且其变动计入当期损益的金融负债，包括交易性金融负债和初始确认时指定为以公允价值计量且其变动计入当期损益的金融负债。对于此类金融负债，按照公允价值进行后续计量，公允价值变动形成的利得或损失以及与该等金融负债相关的股利和利息支出计入当期损益。

以摊余成本计量的金融负债

其他金融负债采用实际利率法，按摊余成本进行后续计量，终止确认或摊销产生的利得或损失计入当期损益。

财务担保合同

财务担保合同不属于指定为以公允价值计量且其变动计入当期损益的金融负债，在初始确认时按公允价值计量，随后按照采用预期信用损失模型确定的预计负债的损失准备以及初始确认金额扣除累计摊销额后的余额两者之中的较高者进行后续计量。

金融负债与权益工具的区分

金融负债，是指符合下列条件之一的负债：

- ①向其他方交付现金或其他金融资产的合同义务。
- ②在潜在不利条件下，与其他方交换金融资产或金融负债的合同义务。
- ③将来须用或可用企业自身权益工具进行结算的非衍生工具合同，且企业根据该合同将交付可变数量的自身权益工具。
- ④将来须用或可用企业自身权益工具进行结算的衍生工具合同，但以固定数量的自身权益工具交换固定金额的现金或其他金融资产的衍生工具合同除外。

权益工具，是指能证明拥有某个企业在扣除所有负债后的资产中剩余权益的合同。

如果本公司不能无条件地避免以交付现金或其他金融资产来履行一项合同义务，则该合同义务符合金融负债的定义。



如果一项金融工具须用或可用本公司自身权益工具进行结算，需要考虑用于结算该工具的本公司自身权益工具，是作为现金或其他金融资产的替代品，还是为了使该工具持有方享有在发行方扣除所有负债后的资产中的剩余权益。如果是前者，该工具是本公司的金融负债；如果是后者，该工具是本公司的权益工具。

#### （4）衍生金融工具及嵌入衍生工具

本公司衍生金融工具包括远期外汇合约、货币汇率互换合同、利率互换合同及外汇期权合同等。初始以衍生交易合同签订当日的公允价值进行计量，并以其公允价值进行后续计量。公允价值为正数的衍生金融工具确认为一项资产，公允价值为负数的确认为一项负债。因公允价值变动而产生的任何不符合套期会计规定的利得或损失，直接计入当期损益。

对包含嵌入衍生工具的混合工具，如主合同为金融资产的，混合工具作为一个整体适用金融资产分类的相关规定。如主合同并非金融资产，且该混合工具不是以公允价值计量且其变动计入当期损益进行会计处理，嵌入衍生工具与该主合同在经济特征及风险方面不存在紧密关系，且与嵌入衍生工具条件相同，单独存在的工具符合衍生工具定义的，嵌入衍生工具从混合工具中分拆，作为单独的衍生金融工具处理。如果无法在取得时或后续的资产负债表日对嵌入衍生工具进行单独计量，则将混合工具整体指定为以公允价值计量且其变动计入当期损益的金融资产或金融负债。

#### （5）金融工具的公允价值

金融资产和金融负债的公允价值确定方法见五、43。

#### （6）金融资产减值

本公司以预期信用损失为基础，对下列项目进行减值会计处理并确认损失准备：

以摊余成本计量的金融资产；

以公允价值计量且其变动计入其他综合收益的应收款项和债权投资；

《企业会计准则第 14 号——收入》定义的合同资产；

租赁应收款；

财务担保合同（以公允价值计量且其变动计入当期损益、金融资产转移不符合终止确认条件或继续涉入被转移金融资产所形成的除外）。

#### 预期信用损失的计量

预期信用损失，是指以发生违约的风险为权重的金融工具信用损失的加权平均值。信用损失，是指本公司按照原实际利率折现的、根据合同应收的所有合同现金流量与预期收取的所有现金流量之间的差额，即全部现金短缺的现值。

本公司对于处于不同阶段的金融工具的预期信用损失分别进行计量。金融工具自初始确认后信用风险未显著增加的，处于第一阶段，本公司按照未来 12 个月内的预期信用损失计量损失准备；金融工具自初始确认后信用风险已显著增加但尚未发生信用减值的，处于第二阶段，本公司按照该工具整个存续期的预期信用损失计量损失准备；金融工具自初始确认后已经发生信用减值的，处于第三阶段，本公司按照该工具整个存续期的预期信用损失计量损失准备。

对于在资产负债表日具有较低信用风险的金融工具，本公司假设其信用风险自初始确认后并未显著增加，按照未来 12 个月内的预期信用损失计量损失准备。

整个存续期预期信用损失，是指因金融工具整个预计存续期内所有可能发生的违约事件而导致的预期信用损失。未来 12 个月内预期信用损失，是指因资产负债表日后 12 个月内（若金融工具的预计存续期少于 12 个月，则为预计存续期）可能发生的金融工具违约事件而导致的预期信用损失，是整个存续期预期信用损失的一部分。

在计量预期信用损失时，本公司需考虑的最长期限为企业面临信用风险的最长合同期限（包括考虑续约选择权）。

本公司对于处于第一阶段和第二阶段、以及较低信用风险的金融工具，按照其未扣除减值准备的账面余额和实际利率计算利息收入。对于处于第三阶段的金融工具，按照其账面余额减已计提减值准备后的摊余成本和实际利率计算利息收入。

对于应收票据、应收账款，无论是否存在重大融资成分，本公司始终按照相当于整个存续期内预期信用损失的金额计量其损失准备。

本公司依据信用风险特征对应收票据及应收账款、合同资产和租赁应收款划分组合，在组合基础上计算预期信用损失，确定组合的依据如下：

#### A、应收票据

应收票据组合 1：银行承兑汇票

应收票据组合 2：商业承兑汇票

#### B、应收账款

应收账款组合 1：影视剧分账应收款项

应收账款组合 2：商品销售应收款项

应收账款组合 3：合并内公司应收款项

对于划分为组合的应收账款，本公司参考历史信用损失经验，结合当前状况以及对未来经济状况的预测，编制应收账款账龄与整个存续期预期信用损失率对照表，计算预期信用损失。

对于划分为组合的应收票据和合同资产，本公司参考历史信用损失经验，结合当前状况以及对未来经济状况的预测，通过违约风险敞口和整个存续期预期信用损失率，计算预期信用损失。

#### 其他应收款

本公司依据信用风险特征将其他应收款划分为若干组合，在组合基础上计算预期信用损失，确定组合的依据如下：

其他应收款组合 1：押金和保证金

其他应收款组合 2：应收往来款项

其他应收款组合 3：合并范围内公司应收款项

对划分为组合的其他应收款，本公司通过违约风险敞口和未来 12 个月内或整个存续期预期信用损失率，计算预期信用损失。

#### 长期应收款

本公司的长期应收款包括应收融资租赁款、应收分期收款销售商品款、应收分期收款提供劳务款等款项。

本公司依据信用风险特征将应收融资租赁款、应收分期收款销售商品款、应收分期收款提供劳务款划分为若干组合，在组合基础上计算预期信用损失，确定组合的依据如下：

#### 其他长期应收款

其他长期应收款组合 1：应收融资租赁款

其他长期应收款组合 2：应收分期收款销售商品款

其他长期应收款组合 3：应收其他款项

对于应收融资租赁款、应收分期收款销售商品款、应收分期收款提供劳务款，本公司参考历史信用损失经验，结合当前状况以及对未来经济状况的预测，通过违约风险敞口和整个存续期预期信用损失率，计算预期信用损失。

除应收融资租赁款、应收分期收款销售商品款、应收分期收款提供劳务款之外的划分为组合的其他应收款和长期应收款，通过违约风险敞口和未来 12 个月内或整个存续期预期信用损失率，计算预期信用损失。

#### 债权投资、其他债权投资

对于债权投资和其他债权投资，本公司按照投资的性质，根据交易对手和风险敞口的各种类型，通过违约风险敞口和未来 12 个月内或整个存续期预期信用损失率，计算预期信用损失。

### 信用风险显著增加的评估

本公司通过比较金融工具在资产负债表日发生违约的风险与在初始确认日发生违约的风险，以确定金融工具预计存续期内发生违约风险的相对变化，以评估金融工具的信用风险自初始确认后是否已显著增加。

在确定信用风险自初始确认后是否显著增加时，本公司考虑无须付出不必要的额外成本或努力即可获得合理且有依据的信息，包括前瞻性信息。本公司考虑的信息包括：

债务人未能按合同到期日支付本金和利息的情况；

已发生的或预期的金融工具的外部或内部信用评级（如有）的严重恶化；

已发生的或预期的债务人经营成果的严重恶化；

现存的或预期的技术、市场、经济或法律环境变化，并将对债务人对本公司的还款能力产生重大不利影响。

根据金融工具的性质，本公司以单项金融工具或金融工具组合为基础评估信用风险是否显著增加。以金融工具组合为基础进行评估时，本公司可基于共同信用风险特征对金融工具进行分类，例如逾期信息和信用风险评级。

如果逾期超过 30 日，本公司确定金融工具的信用风险已经显著增加。

已发生信用减值的金融资产

本公司在资产负债表日评估以摊余成本计量的金融资产和以公允价值计量且其变动计入其他综合收益的债权投资是否已发生信用减值。当对金融资产预期未来现金流量具有不利影响的一项或多项事件发生时，该金融资产成为已发生信用减值的金融资产。金融资产已发生信用减值的证据包括下列可观察信息：

发行方或债务人发生重大财务困难；

债务人违反合同，如偿付利息或本金违约或逾期等；

本公司出于与债务人财务困难有关的经济或合同考虑，给予债务人在任何其他情况下都不会做出的让步；

债务人很可能破产或进行其他财务重组；

发行方或债务人财务困难导致该金融资产的活跃市场消失。

预期信用损失准备的列报

为反映金融工具的信用风险自初始确认后的变化，本公司在每个资产负债表日重新计量预期信用损失，由此形成的损失准备的增加或转回金额，应当作为减值损失或利得计入当期损益。对于以摊余成本计量的金融资产，损失准备抵减该金融资产在资产负债表中列示的账面价值；对于以公允价值计量且其变动计入其他综合收益的债权投资，本公司在其他综合收益中确认其损失准备，不抵减该金融资产的账面价值。

核销

如果本公司不再合理预期金融资产合同现金流量能够全部或部分收回，则直接减记该金融资产的账面余额。这种减记构成相关金融资产的终止确认。这种情况通常发生在本公司确定债务人没有资产或收入来源可产生足够的现金流量以偿还将被减记的金额。但是，按照本公司收回到期款项的程序，被减记的金融资产仍可能受到执行活动的影响。

已减记的金融资产以后又收回的，作为减值损失的转回计入收回当期的损益。

### （7）金融资产转移

金融资产转移，是指将金融资产让与或交付给该金融资产发行方以外的另一方（转入方）。

本公司已将金融资产所有权上几乎所有的风险和报酬转移给转入方的，终止确认该金融资产；保留了金融资产所有权上几乎所有的风险和报酬的，不终止确认该金融资产。

本公司既没有转移也没有保留金融资产所有权上几乎所有的风险和报酬的，分别下列情况处理：放弃了对该金融资产控制的，终止确认该金融资产并确认产生的资产和负债；未放弃对该金融资产控制的，按照其继续涉入所转移金融资产的程度确认有关金融资产，并相应确认有关负债。

#### (8) 金融资产和金融负债的抵销

当本公司具有抵销已确认金融资产和金融负债的法定权利，且目前可执行该种法定权利，同时本公司计划以净额结算或同时变现该金融资产和清偿该金融负债时，金融资产和金融负债以相互抵销后的金额在资产负债表内列示。除此以外，金融资产和金融负债在资产负债表内分别列示，不予相互抵销。

### 11. 应收票据

#### 应收票据的预期信用损失的确定方法及会计处理方法

√适用  不适用

详见五、10 金融工具政策

### 12. 应收账款

#### 应收账款的预期信用损失的确定方法及会计处理方法

√适用  不适用

详见五、10 金融工具政策

### 13. 应收款项融资

√适用  不适用

详见五、10 金融工具政策

### 14. 其他应收款

#### 其他应收款预期信用损失的确定方法及会计处理方法

√适用  不适用

详见五、10 金融工具政策

### 15. 存货

√适用  不适用

#### (1) 存货的分类

本公司存货分为原材料、在产品、低值易耗品、包装物、库存商品、发出商品、影视剧版权、制作中影视剧及影视剧本等。

#### (2) 发出存货的计价方法

本公司存货取得时按实际成本计价。原材料、在产品、库存商品、发出商品等发出时采用加权平均法计价。

#### (3) 存货可变现净值的确定依据及存货跌价准备的计提方法

存货可变现净值是按存货的估计售价减去至完工时估计将要发生的成本、估计的销售费用以及相关税费后的金额。在确定存货的可变现净值时，以取得的确凿证据为基础，同时考虑持有存货的目的以及资产负债表日后事项的影响。

资产负债表日，存货成本高于其可变现净值的，计提存货跌价准备。本公司通常按照单个存货项目计提存货跌价准备，资产负债表日，以前减记存货价值的影响因素已经消失的，存货跌价准备在原已计提的金额内转回。

(4) 存货的盘存制度

本公司存货盘存制度采用永续盘存制。

(5) 低值易耗品和包装物的摊销方法

本公司低值易耗品领用时采用一次转销法摊销。

周转用包装物按照预计的使用次数分次计入成本费用。

(6) 影视剧版权、制作中影视剧及影视剧本的核算方法

影视剧版权即由本公司制作或购入的影视剧，以实际成本减去累计摊销及已识别减值计量。影视剧版权的成本按年内实际赚取的收入与预计可取得总收入之比例，扣除预计剩余价值后摊销，预计剩余价值包括尚拥有影片著作权时象征性保留的 1 元余额。摊销年限一般为 2 至 20 年。如出现减值，则未摊销结余按其估计可收回金额计量。

制作中影视剧指制作中影片及影视剧集，按至今所产生制作成本开支减去可预见亏损计量。拥有版权的制作成本于完成制作时结转至影视剧版权，无版权的有关制作成本于制作完成时即结转制作劳务成本。

影视剧本按实际成本计价。

## 16. 合同资产

### (1). 合同资产的确认方法及标准

√适用 □不适用

详见五、39 合同成本

### (2). 合同资产预期信用损失的确定方法及会计处理方法

√适用 □不适用

详见五、39 合同成本

## 17. 持有待售资产

√适用 □不适用

### (1) 持有待售的非流动资产或处置组的分类与计量

本公司主要通过出售（包括具有商业实质的非货币性资产交换）而非持续使用一项非流动资产或处置组收回其账面价值时，该非流动资产或处置组被划分为持有待售类别。

上述非流动资产不包括采用公允价值模式进行后续计量的投资性房地产、采用公允价值减去出售费用后的净额计量的生物资产、职工薪酬形成的资产、金融资产、递延所得税资产及保险合同产生的权利。

处置组，是指在一项交易中作为整体通过出售或其他方式一并处置的一组资产，以及在该交易中转让的与这些资产直接相关的负债。在特定情况下，处置组包括企业合并中取得的商誉等。

同时满足下列条件的非流动资产或处置组被划分为持有待售类别：根据类似交易中出售此类资产或处置组的惯例，该非流动资产或处置组在当前状况下即可立即出售；出售极可能发生，即已经就一项出售计划作出决议且获得确定的购买承诺，预计出售将在一年内完成。因出售对子公司的投资等原因导致丧失对子公司控制权的，无论出售后本公司是否保留部分权益性投资，在拟

出售的对子公司投资满足持有待售类别划分条件时，在个别财务报表中将对子公司投资整体划分为持有待售类别，在合并财务报表中将子公司所有资产和负债划分为持有待售类别。

初始计量或在资产负债表日重新计量持有待售的非流动资产或处置组时，账面价值高于公允价值减去出售费用后净额的差额确认为资产减值损失。对于持有待售的处置组确认的资产减值损失金额，先抵减处置组中商誉的账面价值，再根据处置组中的各项非流动资产账面价值所占比重，按比例抵减其账面价值。

后续资产负债表日持有待售的非流动资产或处置组公允价值减去出售费用后的净额增加的，以前减记的金额予以恢复，并在划分为持有待售类别后确认的资产减值损失金额内转回，转回金额计入当期损益。已抵减的商誉账面价值不得转回。

持有待售的非流动资产和持有待售的处置组中的资产不计提折旧或进行摊销；持有待售的处置组中负债的利息和其他费用继续予以确认。被划分为持有待售的联营企业或合营企业的全部或部分投资，对于划分为持有待售的部分停止权益法核算，保留的部分（未被划分为持有待售类别）则继续采用权益法核算；当本公司因出售丧失对联营企业和合营企业的重大影响时，停止使用权益法。

某项非流动资产或处置组被划分为持有待售类别，但后来不再满足持有待售类别划分条件的，本公司停止将其划分为持有待售类别，并按照下列两项金额中较低者计量：

①该资产或处置组被划分为持有待售类别之前的账面价值，按照其假定在没有被划分为持有待售类别的情况下本应确认的折旧、摊销或减值进行调整后的金额；

②可收回金额。

#### （2）终止经营

终止经营，是指满足下列条件之一的已被本公司处置或被本公司划分为持有待售类别的、能够单独区分的组成部分：

①该组成部分代表一项独立的主要业务或一个单独的主要经营地区。

②该组成部分是拟对一项独立的主要业务或一个单独的主要经营地区进行处置的一项相关联计划的一部分。

③该组成部分是专为转售而取得的子公司。

#### （3）列报

本公司在资产负债表中将持有待售的非流动资产或持有待售的处置组中的资产列报于“持有待售资产”，将持有待售的处置组中的负债列报于“持有待售负债”。

本公司在利润表中分别列示持续经营损益和终止经营损益。不符合终止经营定义的持有待售的非流动资产或处置组，其减值损失和转回金额及处置损益作为持续经营损益列报。终止经营的减值损失和转回金额等经营损益及处置损益作为终止经营损益列报。

拟结束使用而非出售且满足终止经营定义中有关组成部分的条件的处置组，自其停止使用日起作为终止经营列报。

对于当期列报的终止经营，在当期财务报表中，原来作为持续经营损益列报的信息被重新作为可比会计期间的终止经营损益列报。终止经营不再满足持有待售类别划分条件的，在当期财务报表中，原来作为终止经营损益列报的信息被重新作为可比会计期间的持续经营损益列报。

## 18. 债权投资

### （1）. 债权投资预期信用损失的确定方法及会计处理方法

√适用 □不适用

详见五、10 金融工具政策

## 19. 其他债权投资

### (1). 其他债权投资预期信用损失的确定方法及会计处理方法

√适用 □不适用

详见五、10 金融工具政策

## 20. 长期应收款

### (1). 长期应收款预期信用损失的确定方法及会计处理方法

√适用 □不适用

详见五、10 金融工具政策

## 21. 长期股权投资

√适用 □不适用

长期股权投资包括对子公司、合营企业和联营企业的权益性投资。本公司能够对被投资单位施加重大影响的，为本公司的联营企业。

### (1) 初始投资成本确定

形成企业合并的长期股权投资：同一控制下企业合并取得的长期股权投资，在合并日按照取得被合并方所有者权益在最终控制方合并财务报表中的账面价值份额作为投资成本；非同一控制下企业合并取得的长期股权投资，按照合并成本作为长期股权投资的投资成本。

对于以企业合并以外的其他方式取得的长期股权投资：支付现金取得的长期股权投资，按照实际支付的购买价款作为初始投资成本；发行权益性证券取得的长期股权投资，以发行权益性证券的公允价值作为初始投资成本。

### (2) 后续计量及损益确认方法

本公司能够对被投资单位实施控制的长期股权投资采用成本法核算，除非投资符合持有待售的条件；对联营企业和合营企业的投资，采用权益法核算。

采用成本法核算的长期股权投资，除取得投资时实际支付的价款或对价中包含的已宣告但尚未发放的现金股利或利润外，被投资单位宣告分派的现金股利或利润，确认为投资收益计入当期损益。

采用权益法核算的长期股权投资，初始投资成本大于投资时应享有被投资单位可辨认净资产公允价值份额的，不调整长期股权投资的投资成本；初始投资成本小于投资时应享有被投资单位可辨认净资产公允价值份额的，对长期股权投资的账面价值进行调整，差额计入投资当期的损益。

采用权益法核算时，按照应享有或应分担的被投资单位实现的净损益和其他综合收益的份额，分别确认投资收益和其他综合收益，同时调整长期股权投资的账面价值；按照被投资单位宣告分派的利润或现金股利计算应享有的部分，相应减少长期股权投资的账面价值；被投资单位除净损益、其他综合收益和利润分配以外所有者权益的其他变动，调整长期股权投资的账面价值并计入资本公积（其他资本公积）。在确认应享有被投资单位净损益的份额时，以取得投资时被投资单位各项可辨认资产等的公允价值为基础，并按照本公司的会计政策及会计期间，对被投资单位的净利润进行调整后确认。

因追加投资等原因能够对被投资单位施加重大影响或实施共同控制但不构成控制的，在转换日，按照原股权的公允价值加上新增投资成本之和，作为改按权益法核算的初始投资成本。原股权分类为以公允价值计量且其变动计入其他综合收益的非交易性权益工具投资的，与其相关的原计入其他综合收益的累计公允价值变动在改按权益法核算时转入留存收益。

因处置部分股权投资等原因丧失了对被投资单位的共同控制或重大影响的，处置后的剩余股权在丧失共同控制或重大影响之日改按《企业会计准则第 22 号—金融工具确认和计量》进行会计处理，公允价值与账面价值之间的差额计入当期损益。原股权投资因采用权益法核算而确认的其他综合收益，在终止采用权益法核算时采用与被投资单位直接处置相关资产或负债相同的基础进行会计处理；原股权投资相关的其他所有者权益变动转入当期损益。

因处置部分股权投资等原因丧失了对被投资单位的控制的，处置后的剩余股权能够对被投资单位实施共同控制或施加重大影响的，改按权益法核算，并对该剩余股权视同自取得时即采用权益法核算进行调整；处置后的剩余股权不能对被投资单位实施共同控制或施加重大影响的，改按《企业会计准则第 22 号—金融工具确认和计量》的有关规定进行会计处理，其在丧失控制之日的公允价值与账面价值之间的差额计入当期损益。

因其他投资方增资而导致本公司持股比例下降、从而丧失控制权但能对被投资单位实施共同控制或施加重大影响的，按照新的持股比例确认本公司应享有的被投资单位因增资扩股而增加净资产的份额，与应结转持股比例下降部分所对应的长期股权投资原账面价值之间的差额计入当期损益；然后，按照新的持股比例视同自取得投资时即采用权益法核算进行调整。

本公司与联营企业及合营企业之间发生的未实现内部交易损益按照持股比例计算归属于本公司的部分，在抵销基础上确认投资损益。但本公司与被投资单位发生的未实现内部交易损失，属于所转让资产减值损失的，不予以抵销。

### （3）确定对被投资单位具有共同控制、重大影响的依据

共同控制，是指按照相关约定对某项安排所共有的控制，并且该安排的相关活动必须经过分享控制权的参与方一致同意后才能决策。在判断是否存在共同控制时，首先判断是否由所有参与方或参与方组合集体控制该安排，其次再判断该安排相关活动的决策是否必须经过这些集体控制该安排的参与方一致同意。如果所有参与方或一组参与方必须一致行动才能决定某项安排的相关活动，则认为所有参与方或一组参与方集体控制该安排；如果存在两个或两个以上的参与方组合能够集体控制某项安排的，不构成共同控制。判断是否存在共同控制时，不考虑享有的保护性权利。

重大影响，是指投资方对被投资单位的财务和经营政策有参与决策的权力，但并不能够控制或者与其他方一起共同控制这些政策的制定。在确定能否对被投资单位施加重大影响时，考虑投资方直接或间接持有被投资单位的表决权股份以及投资方及其他方持有的当期可执行潜在表决权在假定转换为对被投资方单位的股权后产生的影响，包括被投资单位发行的当期可转换的认股权证、股份期权及可转换公司债券等的影响。

当本公司直接或通过子公司间接拥有被投资单位 20%（含 20%）以上但低于 50% 的表决权股份时，一般认为对被投资单位具有重大影响，除非有明确证据表明该种情况下不能参与被投资单位的生产经营决策，不形成重大影响；本公司拥有被投资单位 20%（不含）以下的表决权股份时，一般不认为对被投资单位具有重大影响，除非有明确证据表明该种情况下能够参与被投资单位的生产经营决策，形成重大影响。

### （4）持有待售的权益性投资

对联营企业或合营企业的权益性投资全部或部分分类为持有待售资产的，相关会计处理见五、17。

对于未划分为持有待售资产的剩余权益性投资，采用权益法进行会计处理。

已划分为持有待售的对联营企业或合营企业的权益性投资，不再符合持有待售资产分类条件的，从被分类为持有待售资产之日起采用权益法进行追溯调整。

### （5）减值测试方法及减值准备计提方法

对子公司、联营企业及合营企业的投资，计提资产减值的方法见五、30。



**22. 投资性房地产**

不适用

**23. 固定资产****(1). 确认条件**

√适用 □不适用

本公司固定资产是指为生产商品、提供劳务、出租或经营管理而持有的，使用寿命超过一个会计年度的有形资产。

与该固定资产有关的经济利益很可能流入企业，并且该固定资产的成本能够可靠地计量时，固定资产才能予以确认。

本公司固定资产按照取得时的实际成本进行初始计量。

与固定资产有关的后续支出，在与其有关的经济利益很可能流入本公司且其成本能够可靠计量时，计入固定资产成本；不符合固定资产资本化后续支出条件的固定资产日常修理费用，在发生时按照受益对象计入当期损益或计入相关资产的成本。对于被替换的部分，终止确认其账面价值。

**(2). 折旧方法**

√适用 □不适用

| 类别     | 折旧方法  | 折旧年限（年） | 残值率 | 年折旧率       |
|--------|-------|---------|-----|------------|
| 房屋及建筑物 | 年限平均法 | 5-35    | 5   | 19.00-2.71 |
| 专用设备   | 年限平均法 | 5-10    | 5   | 19.00-9.50 |
| 通用设备   | 年限平均法 | 5-10    | 5   | 19.00-9.50 |
| 运输设备   | 年限平均法 | 5-10    | 5   | 19.00-9.50 |

本公司采用年限平均法计提折旧。固定资产自达到预定可使用状态时开始计提折旧，终止确认时或划分为持有待售非流动资产时停止计提折旧。

其中，已计提减值准备的固定资产，还应扣除已计提的固定资产减值准备累计金额计算确定折旧率。

(3) 固定资产的减值测试方法、减值准备计提方法见五、30。

(4) 每年年度终了，本公司对固定资产的使用寿命、预计净残值和折旧方法进行复核。

使用寿命预计数与原先估计数有差异的，调整固定资产使用寿命；预计净残值预计数与原先估计数有差异的，调整预计净残值。

(5) 固定资产处置

当固定资产被处置、或者预期通过使用或处置不能产生经济利益时，终止确认该固定资产。固定资产出售、转让、报废或毁损的处置收入扣除其账面价值和相关税费后的金额计入当期损益。

**(3). 融资租入固定资产的认定依据、计价和折旧方法**

□适用 √不适用

**24. 在建工程**

√适用 □不适用

本公司在建工程成本按实际工程支出确定，包括在建期间发生的各项必要工程支出、工程达到预定可使用状态前的应予资本化的借款费用以及其他相关费用等。

在建工程在达到预定可使用状态时转入固定资产。

在建工程计提资产减值方法见五、30。

## 25. 借款费用

适用  不适用

### (1) 借款费用资本化的确认原则

本公司发生的借款费用，可直接归属于符合资本化条件的资产的购建或者生产的，予以资本化，计入相关资产成本；其他借款费用，在发生时根据其发生额确认为费用，计入当期损益。借款费用同时满足下列条件的，开始资本化：

①资产支出已经发生，资产支出包括为购建或者生产符合资本化条件的资产而以支付现金、转移非现金资产或者承担带息债务形式发生的支出；

②借款费用已经发生；

③为使资产达到预定可使用或者可销售状态所必要的购建或者生产活动已经开始。

### (2) 借款费用资本化期间

本公司购建或者生产符合资本化条件的资产达到预定可使用或者可销售状态时，借款费用停止资本化。在符合资本化条件的资产达到预定可使用或者可销售状态之后所发生的借款费用，在发生时根据其发生额确认为费用，计入当期损益。

符合资本化条件的资产在购建或者生产过程中发生非正常中断、且中断时间连续超过 3 个月的，暂停借款费用的资本化；正常中断期间的借款费用继续资本化。

### (3) 借款费用资本化率以及资本化金额的计算方法

专门借款当期实际发生的利息费用，减去尚未动用的借款资金存入银行取得的利息收入或进行暂时性投资取得的投资收益后的金额予以资本化；一般借款根据累计资产支出超过专门借款部分的资产支出加权平均数乘以所占用一般借款的资本化率，确定资本化金额。资本化率根据一般借款的加权平均利率计算确定。

资本化期间内，外币专门借款的汇兑差额全部予以资本化；外币一般借款的汇兑差额计入当期损益。

## 26. 生物资产

适用  不适用

## 27. 油气资产

适用  不适用

## 28. 使用权资产

适用  不适用

### (1) 借款费用资本化的确认原则

本公司发生的借款费用，可直接归属于符合资本化条件的资产的购建或者生产的，予以资本化，计入相关资产成本；其他借款费用，在发生时根据其发生额确认为费用，计入当期损益。借款费用同时满足下列条件的，开始资本化：

①资产支出已经发生，资产支出包括为购建或者生产符合资本化条件的资产而以支付现金、转移非现金资产或者承担带息债务形式发生的支出；

②借款费用已经发生；

③为使资产达到预定可使用或者可销售状态所必要的购建或者生产活动已经开始。

(2) 借款费用资本化期间

本公司购建或者生产符合资本化条件的资产达到预定可使用或者可销售状态时，借款费用停止资本化。在符合资本化条件的资产达到预定可使用或者可销售状态之后所发生的借款费用，在发生时根据其发生额确认为费用，计入当期损益。

符合资本化条件的资产在购建或者生产过程中发生非正常中断、且中断时间连续超过 3 个月的，暂停借款费用的资本化；正常中断期间的借款费用继续资本化。

(3) 借款费用资本化率以及资本化金额的计算方法

专门借款当期实际发生的利息费用，减去尚未动用的借款资金存入银行取得的利息收入或进行暂时性投资取得的投资收益后的金额予以资本化；一般借款根据累计资产支出超过专门借款部分的资产支出加权平均数乘以所占用一般借款的资本化率，确定资本化金额。资本化率根据一般借款的加权平均利率计算确定。

资本化期间内，外币专门借款的汇兑差额全部予以资本化；外币一般借款的汇兑差额计入当期损益。

29. 无形资产

(1). 计价方法、使用寿命、减值测试

√适用 □不适用

本公司无形资产包括土地使用权、软件、专利技术、商标等。

无形资产按照成本进行初始计量，并于取得无形资产时分析判断其使用寿命。使用寿命为有限的，自无形资产可供使用时起，采用能反映与该资产有关的经济利益的预期实现方式的摊销方法，在预计使用年限内摊销；无法可靠确定预期实现方式的，采用直线法摊销；使用寿命不确定的无形资产，不作摊销。

使用寿命有限的无形资产摊销方法如下：

| 类别    | 使用寿命   | 摊销方法 |
|-------|--------|------|
| 土地使用权 | 45 年   | 直线法  |
| 软件    | 5-10 年 | 直线法  |
| 专利技术  | 10 年   | 直线法  |
| 商标    | 10 年   | 直线法  |

本公司于每年年度终了，对使用寿命有限的无形资产的使用寿命及摊销方法进行复核，与以前估计不同的，调整原先估计数，并按会计估计变更处理。

资产负债表日预计某项无形资产已经不能给企业带来未来经济利益的，将该项无形资产的账面价值全部转入当期损益。

无形资产计提资产减值方法见五、30。

## (2). 内部研究开发支出会计政策

√适用 □不适用

本公司将内部研究开发项目的支出，区分为研究阶段支出和开发阶段支出。

研究阶段的支出，于发生时计入当期损益。

开发阶段的支出，同时满足下列条件的，才能予以资本化，即：完成该无形资产以使其能够使用或出售在技术上具有可行性；具有完成该无形资产并使用或出售的意图；无形资产产生经济利益的方式，包括能够证明运用该无形资产生产的产品存在市场或无形资产自身存在市场，无形资产将在内部使用的，能够证明其有用性；有足够的技术、财务资源和其他资源支持，以完成该无形资产的开发，并有能力使用或出售该无形资产；归属于该无形资产开发阶段的支出能够可靠地计量。不满足上述条件的开发支出计入当期损益。

本公司研究开发项目在满足上述条件，通过技术可行性及经济可行性研究，形成项目立项后，进入开发阶段。

已资本化的开发阶段的支出在资产负债表上列示为开发支出，自该项目达到预定用途之日转为无形资产。

## 30. 长期资产减值

√适用 □不适用

对子公司、联营企业和合营企业的长期股权投资、固定资产、在建工程、无形资产、商誉（存货、递延所得税资产、金融资产除外）的资产减值，按以下方法确定：

于资产负债表日判断资产是否存在可能发生减值的迹象，存在减值迹象的，本公司将估计其可收回金额，进行减值测试。对因企业合并所形成的商誉、使用寿命不确定的无形资产和尚未达到可使用状态的无形资产无论是否存在减值迹象，每年都进行减值测试。

可收回金额根据资产的公允价值减去处置费用后的净额与资产预计未来现金流量的现值两者之间较高者确定。本公司以单项资产为基础估计其可收回金额；难以对单项资产的可收回金额进行估计的，以该资产所属的资产组为基础确定资产组的可收回金额。资产组的认定，以资产组产生的主要现金流入是否独立于其他资产或者资产组的现金流入为依据。

当资产或资产组的可收回金额低于其账面价值时，本公司将其账面价值减记至可收回金额，减记的金额计入当期损益，同时计提相应的资产减值准备。

就商誉的减值测试而言，对于因企业合并形成的商誉的账面价值，自购买日起按照合理的方法分摊至相关的资产组；难以分摊至相关的资产组的，将其分摊至相关的资产组组合。相关的资产组或资产组组合，是能够从企业合并的协同效应中受益的资产组或者资产组组合，且不大于本公司确定的报告分部。

减值测试时，如与商誉相关的资产组或者资产组组合存在减值迹象的，首先对不包含商誉的资产组或者资产组组合进行减值测试，计算可收回金额，确认相应的减值损失。然后对包含商誉的资产组或者资产组组合进行减值测试，比较其账面价值与可收回金额，如可收回金额低于账面价值的，确认商誉的减值损失。

资产减值损失一经确认，在以后会计期间不再转回。

## 31. 长期待摊费用

√适用 □不适用

本公司发生的长期待摊费用按实际成本计价，并在受益期限内按 5-8 年平均摊销。对不能使以后会计期间受益的长期待摊费用项目，其摊余价值全部计入当期损益。

## 32. 合同负债

### (1). 合同负债的确认方法

√适用 □不适用

详见五、38 收入

## 33. 职工薪酬

### (1). 短期薪酬的会计处理方法

√适用 □不适用

本公司在职工提供服务的会计期间，将实际发生的职工工资、奖金、按规定的基准和比例为职工缴纳的医疗保险费、工伤保险费和生育保险费等社会保险费和住房公积金，确认为负债，并计入当期损益或相关资产成本。

### (2). 离职后福利的会计处理方法

√适用 □不适用

离职后福利计划包括设定提存计划和设定受益计划。其中，设定提存计划，是指向独立的基金缴存固定费用后，企业不再承担进一步支付义务的离职后福利计划；设定受益计划，是指除设定提存计划以外的离职后福利计划。

#### 设定提存计划

设定提存计划包括基本养老保险、失业保险以及企业年金计划等。

除了基本养老保险之外，本公司依据国家企业年金制度的相关政策建立企业年金计划（“年金计划”），员工可以自愿参加该年金计划。除此之外，本公司并无其他重大职工社会保障承诺。

在职工提供服务的会计期间，根据设定提存计划计算的应缴存金额确认为负债，并计入当期损益或相关资产成本。

#### 设定受益计划

对于设定受益计划，在年度资产负债表日由独立精算师进行精算估值，以预期累积福利单位法确定提供福利的成本。本公司设定受益计划导致的职工薪酬成本包括下列组成部分：

①服务成本，包括当期服务成本、过去服务成本和结算利得或损失。其中，当期服务成本，是指职工当期提供服务所导致的设定受益计划义务现值的增加额；过去服务成本，是指设定受益计划修改所导致的与以前期间职工服务相关的设定受益计划义务现值的增加或减少。

②设定受益计划净负债或净资产的利息净额，包括计划资产的利息收益、设定受益计划义务的利息费用以及资产上限影响的利息。

③重新计量设定受益计划净负债或净资产所产生的变动。

除非其他会计准则要求或允许职工福利成本计入资产成本，本公司将上述第①和②项计入当期损益；第③项计入其他综合收益且不会在后续会计期间转回至损益，在原设定受益计划终止时在权益范围内将原计入其他综合收益的部分全部结转至未分配利润。

### (3). 辞退福利的会计处理方法

√适用 □不适用

本公司向职工提供辞退福利的，在下列两者孰早日确认辞退福利产生的职工薪酬负债，并计入当期损益：本公司不能单方面撤回因解除劳动关系计划或裁减建议所提供的辞退福利时；本公司确认与涉及支付辞退福利的重组相关的成本或费用时。

实行职工内部退休计划的，在正式退休日之前的经济补偿，属于辞退福利，自职工停止提供服务日至正常退休日期间，拟支付的内退职工工资和缴纳的社会保险费等一次性计入当期损益。正式退休日期之后的经济补偿（如正常养老退休金），按照离职后福利处理。

#### (4). 其他长期职工福利的会计处理方法

适用  不适用

本公司向职工提供的其他长期职工福利，符合设定提存计划条件的，按照上述关于设定提存计划的有关规定进行处理。符合设定受益计划的，按照上述关于设定受益计划的有关规定进行处理，但相关职工薪酬成本中“重新计量设定受益计划净负债或净资产所产生的变动”部分计入当期损益或相关资产成本。

#### 34. 租赁负债

适用  不适用

详见五、42 租赁

#### 35. 预计负债

适用  不适用

如果与或有事项相关的义务同时符合以下条件，本公司将其确认为预计负债：

- (1) 该义务是本公司承担的现时义务；
- (2) 该义务的履行很可能导致经济利益流出本公司；
- (3) 该义务的金额能够可靠地计量。

预计负债按照履行相关现时义务所需支出的最佳估计数进行初始计量，并综合考虑与或有事项有关的风险、不确定性和货币时间价值等因素。货币时间价值影响重大的，通过对相关未来现金流出进行折现后确定最佳估计数。本公司于资产负债表日对预计负债的账面价值进行复核，并对账面价值进行调整以反映当前最佳估计数。

如果清偿已确认预计负债所需支出全部或部分预期由第三方或其他方补偿，则补偿金额只能在基本确定能收到时，作为资产单独确认。确认的补偿金额不超过所确认负债的账面价值。

#### 36. 股份支付

适用  不适用

#### 37. 优先股、永续债等其他金融工具

适用  不适用

## 38. 收入

### (1). 收入确认和计量所采用的会计政策

√适用 □不适用

本公司在履行了合同中的履约义务，即客户取得相关商品或服务的控制权时，按预期有权收取的对价金额确认收入。

合同中包含两项或多项履约义务的，本公司在合同开始日，按照各单项履约义务所承诺商品或服务的单独售价的相对比例，将交易价格分摊至各单项履约义务，按照分摊至各单项履约义务的交易价格计量收入。附有客户额外购买选择权（例如客户奖励积分、未来购买商品的折扣券等）的合同，本公司评估该选择权是否向客户提供了一项重大权利。提供重大权利的，本公司将其作为单项履约义务。附有质量保证条款的合同，本公司对其所提供的质量保证的性质进行分析，如果质量保证在向客户保证所销售的商品符合既定标准之外提供了一项单独服务，本公司将其作为单项履约义务。否则，本公司按照《企业会计准则第 13 号——或有事项》的规定进行会计处理。

交易价格是本公司因向用户转让商品或服务而预期有权收取的对价金额，不包括代第三方收取的款项。本公司确认的交易价格不超过在相关不确定性消除时累计已确认收入极可能不会发生重大转回的金额。有权收取的对价是非现金形式时，本公司按照非现金对价的公允价值确定交易价格。非现金对价的公允价值不能合理估计的，本公司参照承诺向客户转让商品或提供服务的单独售价间接确定交易价格。预期将退还给用户的款项作为退货负债，不计入交易价格。合同中存在重大融资成分的，本公司按照假定用户在取得商品或服务控制权时即以现金支付的应付金额确定交易价格。该交易价格与合同对价之间的差额，在合同期间内采用实际利率法摊销。合同开始日，本公司预计用户取得商品或服务控制权与用户支付价款间隔不超过一年的，不考虑合同中存在的重大融资成分。

满足下列条件之一时，本公司属于在某一时段内履行履约义务；否则，属于在某一时点履行履约义务：

①客户在本公司履约的同时即取得并消耗本公司履约所带来的经济利益。

②客户能够控制本公司履约过程中在建的商品。

③本公司履约过程中所产出的商品具有不可替代用途，且本公司在整个合同期间内有权就累计至今已完成的履约部分收取款项。

对于在某一时段内履行的履约义务，本公司在该段时间内按照履约进度确认收入。履约进度不能合理确定时，本公司已经发生的成本预计能够得到补偿的，按照已经发生的成本金额确认收入，直到履约进度能够合理确定为止。

对于在某一时点履行的履约义务，本公司在客户取得相关商品或服务控制权时点确认收入。在判断客户是否已取得商品或服务控制权时，本公司会考虑下列迹象：

①本公司就该商品或服务享有现时收款权利，即客户就该商品负有现时付款义务。

②本公司已将该商品的法定所有权转移给客户，即客户已拥有该商品的法定所有权。

③本公司已将该商品的实物转移给客户，即客户已实物占有该商品。

④本公司已将该商品所有权上的主要风险和报酬转移给客户，即客户已取得该商品所有权上的主要风险和报酬。

⑤客户已接受该商品或服务。

⑥其他表明客户已取得商品控制权的迹象。

本公司已向客户转让商品或服务而有权收取对价的权利（且该权利取决于时间流逝之外的其他因素）作为合同资产，合同资产以预期信用损失为基础计提减值（参见五、10（6））。本公司拥有的、无条件（仅取决于时间流逝）向客户收取对价的权利作为应收款项列示。本公司已收或应收客户对价而应向客户转让商品或服务的义务作为合同负债。

同一合同下的合同资产和合同负债以净额列示，净额为借方余额的，根据其流动性在“合同资产”或“其他非流动资产”项目中列示；净额为贷方余额的，根据其流动性在“合同负债”或“其他非流动负债”项目中列示。

本公司收入确认的具体方法如下：

（1）影视服务收入

①销售商品

本公司销售商品并在客户取得相关商品的控制权时，根据历史经验，按照期望值法确定折扣金额，按照合同对价扣除预计折扣金额后的净额确认收入。本公司为部分产品提供产品质量保证，并确认相应的预计负债。

#### ②提供服务

由于本公司履约过程中所提供的劳务、维保等服务具有不可替代用途，且本公司在整个合同期间内有权就累计至今已完成的履约部分收取款项，本公司将其作为在某一时段内履行的履约义务，按照履约进度确认收入，履约进度不能合理确定的除外。对于履约进度不能合理确定时，本公司已经发生的成本预计能够得到补偿的，按照已经发生的成本金额确认收入，直到履约进度能够合理确定为止。已经发生的成本如预计不能得到补偿的，则不确认收入。

#### (2) 影视制作收入

①本公司投资制作的影片及影视剧，于影片及影视剧公映后，依据其制片合同、分账协议、租片协议、版权销售等的合同约定确认收入。

②受托承担影片及影视剧制作的，于制作完成并交付时，按预期有权收取的对价金额确认收入。

③受托承担影片及影视剧前后期各类加工制作的，于各类加工制作完成并交付时，按预期有权收取的对价金额确认收入。

#### (3) 放映收入

①影片放映收入，于影片公映时按所收取票款确认电影放映收入。对于影院采用电影卡、兑换券（包含数码兑换形式）等方式预售电影票的，于持有人实际兑换电影票场次的影片公映时确认收入。

②广告收入在已提供广告服务（广告见诸媒体）并按预期有权收取的对价金额确认收入。

#### (4) 发行收入

①分账发行的，于影片公映后依据其分账协议的约定确认收入。

②代理发行的，于发行劳务已提供并按预期有权收取的对价金额确认收入。

③买断销售的，于影片相关资料交付使用并按预期有权收取的对价金额确认收入。

④电影版权收入，在该版权转移并按预期有权收取的对价金额确认收入。

#### (5) 其他服务收入

①艺人代理服务收入：在公司旗下艺人从事公司与艺人签订的经纪合约中约定的演艺等活动取得收入时，公司根据与艺人签订的经纪合约中约定的方式确认收入。

②企业客户艺人服务收入：在履行了合同中的履约义务，即客户取得相关服务的控制权时，按预期有权收取的对价金额确认收入。

③教育培训收入：本公司提供的教育培训等劳务收入于完成培训服务时确认收入。含有退费条款约定的协议，于提供服务的有效期将不予退费部分确认为收入；退费部分则根据协议约定，在满足不退费条件时确认为收入。

#### (6) 让渡资产使用权

利息收入按照其他方使用本公司货币资金的时间，采用实际利率计算确定。

### (2). 同类业务采用不同经营模式导致收入确认会计政策存在差异的情况

适用 不适用

### 39. 合同成本

适用 不适用

本公司在履行了合同中的履约义务，即客户取得相关商品或服务的控制权时，按预期有权收取的对价金额确认收入。

合同中包含两项或多项履约义务的，本公司在合同开始日，按照各单项履约义务所承诺商品或服务的单独售价的相对比例，将交易价格分摊至各单项履约义务，按照分摊至各单项履约义务的交易价格计量收入。附有客户额外购买选择权（例如客户奖励积分、未来购买商品的折扣券等）的合同，本公司评估该选择权是否向客户提供了一项重大权利。提供重大权利的，本公司将其作为单项履约义务。附有质量保证条款的合同，本公司对其所提供的质量保证的性质进行分析，如



果质量保证在向客户保证所销售的商品符合既定标准之外提供了一项单独服务，本公司将其作为单项履约义务。否则，本公司按照《企业会计准则第 13 号——或有事项》的规定进行会计处理。

交易价格是本公司因向用户转让商品或服务而预期有权收取的对价金额，不包括代第三方收取的款项。本公司确认的交易价格不超过在相关不确定性消除时累计已确认收入极可能不会发生重大转回的金额。有权收取的对价是非现金形式时，本公司按照非现金对价的公允价值确定交易价格。非现金对价的公允价值不能合理估计的，本公司参照承诺向客户转让商品或提供服务的单独售价间接确定交易价格。预期将退还给用户的款项作为退货负债，不计入交易价格。合同中存在重大融资成分的，本公司按照假定用户在取得商品或服务控制权时即以现金支付的应付金额确定交易价格。该交易价格与合同对价之间的差额，在合同期间内采用实际利率法摊销。合同开始日，本公司预计用户取得商品或服务控制权与用户支付价款间隔不超过一年的，不考虑合同中存在的重大融资成分。

满足下列条件之一时，本公司属于在某一时段内履行履约义务；否则，属于在某一时点履行履约义务：

①客户在本公司履约的同时即取得并消耗本公司履约所带来的经济利益。

②客户能够控制本公司履约过程中在建的商品。

③本公司履约过程中所产出的商品具有不可替代用途，且本公司在整个合同期间内有权就累计至今已完成的履约部分收取款项。

对于在某一时段内履行的履约义务，本公司在该段时间内按照履约进度确认收入。履约进度不能合理确定时，本公司已经发生的成本预计能够得到补偿的，按照已经发生的成本金额确认收入，直到履约进度能够合理确定为止。

对于在某一时点履行的履约义务，本公司在客户取得相关商品或服务控制权时点确认收入。在判断客户是否已取得商品或服务控制权时，本公司会考虑下列迹象：

①本公司就该商品或服务享有现时收款权利，即客户就该商品负有现时付款义务。

②本公司已将该商品的法定所有权转移给客户，即客户已拥有该商品的法定所有权。

③本公司已将该商品的实物转移给客户，即客户已实物占有该商品。

④本公司已将该商品所有权上的主要风险和报酬转移给客户，即客户已取得该商品所有权上的主要风险和报酬。

⑤客户已接受该商品或服务。

⑥其他表明客户已取得商品控制权的迹象。

本公司已向客户转让商品或服务而有权收取对价的权利（且该权利取决于时间流逝之外的其他因素）作为合同资产，合同资产以预期信用损失为基础计提减值（参见五、10（6））。本公司拥有的、无条件（仅取决于时间流逝）向客户收取对价的权利作为应收款项列示。本公司已收或应收客户对价而应向客户转让商品或服务的义务作为合同负债。

同一合同下的合同资产和合同负债以净额列示，净额为借方余额的，根据其流动性在“合同资产”或“其他非流动资产”项目中列示；净额为贷方余额的，根据其流动性在“合同负债”或“其他非流动负债”项目中列示。

本公司收入确认的具体方法如下：

（1）影视服务收入

①销售商品

本公司销售商品并在客户取得相关商品的控制权时，根据历史经验，按照期望值法确定折扣金额，按照合同对价扣除预计折扣金额后的净额确认收入。本公司为部分产品提供产品质量保证，并确认相应的预计负债。

②提供服务

由于本公司履约过程中所提供的劳务、维保等服务具有不可替代用途，且本公司在整个合同期间内有权就累计至今已完成的履约部分收取款项，本公司将其作为在某一时段内履行的履约义务，按照履约进度确认收入，履约进度不能合理确定的除外。对于履约进度不能合理确定时，本公司已经发生的成本预计能够得到补偿的，按照已经发生的成本金额确认收入，直到履约进度能够合理确定为止。已经发生的成本如预计不能得到补偿的，则不确认收入。

（2）影视制作收入

①本公司投资制作的影片及影视剧，于影片及影视剧公映后，依据其制片合同、分账协议、租片协议、版权销售等的合同约定确认收入。

②受托承担影片及影视剧制作的，于制作完成并交付时，按预期有权收取的对价金额确认收入。

③受托承担影片及影视剧前后期各类加工制作的，于各类加工制作完成并交付时，按预期有权收取的对价金额确认收入。

(3) 放映收入

①影片放映收入，于影片公映时按所收取票款确认电影放映收入。对于影院采用电影卡、兑换券（包含数码兑换形式）等方式预售电影票的，于持有人实际兑换电影票场次的影片公映时确认收入。

②广告收入在已提供广告服务（广告见诸媒体）并按预期有权收取的对价金额确认收入。

(4) 发行收入

①分账发行的，于影片公映后依据其分账协议的约定确认收入。

②代理发行的，于发行劳务已提供并按预期有权收取的对价金额确认收入。

③买断销售的，于影片相关资料交付使用并按预期有权收取的对价金额确认收入。

④电影版权收入，在该版权转移并按预期有权收取的对价金额确认收入。

(5) 其他服务收入

①艺人代理服务收入：在公司旗下艺人从事公司与艺人签订的经纪合约中约定的演艺等活动取得收入时，公司根据与艺人签订的经纪合约中约定的方式确认收入。

②企业客户艺人服务收入：在履行了合同中的履约义务，即客户取得相关服务的控制权时，按预期有权收取的对价金额确认收入。

③教育培训收入：本公司提供的教育培训等劳务收入于完成培训服务时确认收入。含有退费条款约定的协议，于提供服务的有效期限将不予退费部分确认为收入；退费部分则根据协议约定，在满足不退费条件时确认为收入。

(6) 让渡资产使用权

利息收入按照其他方使用本公司货币资金的时间，采用实际利率计算确定。

#### 40. 政府补助

适用  不适用

政府补助在满足政府补助所附条件并能够收到时确认。

对于货币性资产的政府补助，按照收到或应收的金额计量。对于非货币性资产的政府补助，按照公允价值计量；公允价值不能够可靠取得的，按照名义金额 1 元计量。

与资产相关的政府补助，是指本公司取得的、用于购建或以其他方式形成长期资产的政府补助；除此之外，作为与收益相关的政府补助。

对于政府文件未明确规定补助对象的，能够形成长期资产的，与资产价值相对应的政府补助部分作为与资产相关的政府补助，其余部分作为与收益相关的政府补助；难以区分的，将政府补助整体作为与收益相关的政府补助。

与资产相关的政府补助，冲减相关资产的账面价值，或者确认为递延收益在相关资产使用期限内按照合理、系统的方法分期计入损益。与收益相关的政府补助，用于补偿已发生的相关成本费用或损失的，计入当期损益或冲减相关成本；用于补偿以后期间的相关成本费用或损失的，则计入递延收益，于相关成本费用或损失确认期间计入当期损益或冲减相关成本。按照名义金额计量的政府补助，直接计入当期损益。本公司对相同或类似的政府补助业务，采用一致的方法处理。

与日常活动相关的政府补助，按照经济业务实质，计入其他收益或冲减相关成本费用。与日常活动无关的政府补助，计入营业外收支。

已确认的政府补助需要返还时，初始确认时冲减相关资产账面价值的，调整资产账面价值；存在相关递延收益余额的，冲减相关递延收益账面余额，超出部分计入当期损益；属于其他情况的，直接计入当期损益。

#### 41. 递延所得税资产/递延所得税负债

√适用 □不适用

所得税包括当期所得税和递延所得税。除由于企业合并产生的调整商誉，或与直接计入所有者权益的交易或者事项相关的递延所得税计入所有者权益外，均作为所得税费用计入当期损益。

本公司根据资产、负债于资产负债表日的账面价值与计税基础之间的暂时性差异，采用资产负债表债务法确认递延所得税。

各项应纳税暂时性差异均确认相关的递延所得税负债，除非该应纳税暂时性差异是在以下交易中产生的：

(1) 商誉的初始确认，或者具有以下特征的交易中产生的资产或负债的初始确认：该交易不是企业合并，并且交易发生时既不影响会计利润也不影响应纳税所得额；

(2) 对于与子公司、合营企业及联营企业投资相关的应纳税暂时性差异，该暂时性差异转回的时间能够控制并且该暂时性差异在可预见的未来很可能不会转回。

对于可抵扣暂时性差异、能够结转以后年度的可抵扣亏损和税款抵减，本公司以很可能取得用来抵扣可抵扣暂时性差异、可抵扣亏损和税款抵减的未来应纳税所得额为限，确认由此产生的递延所得税资产，除非该可抵扣暂时性差异是在以下交易中产生的：

(1) 该交易不是企业合并，并且交易发生时既不影响会计利润也不影响应纳税所得额；

(2) 对于与子公司、合营企业及联营企业投资相关的可抵扣暂时性差异，同时满足下列条件的，确认相应的递延所得税资产：暂时性差异在可预见的未来很可能转回，且未来很可能获得用来抵扣可抵扣暂时性差异的应纳税所得额。

于资产负债表日，本公司对递延所得税资产和递延所得税负债，按照预期收回该资产或清偿该负债期间的适用税率计量，并反映资产负债表日预期收回资产或清偿负债方式的所得税影响。

于资产负债表日，本公司对递延所得税资产的账面价值进行复核。如果未来期间很可能无法获得足够的应纳税所得额用以抵扣递延所得税资产的利益，减记递延所得税资产的账面价值。在很可能获得足够的应纳税所得额时，减记的金额予以转回。

#### 42. 租赁

##### (1). 经营租赁的会计处理方法

√适用 □不适用

经营租赁中的租金，本公司在租赁期内各个期间按照直线法确认当期损益。发生的与经营租赁有关的初始直接费用应当资本化，在租赁期内按照与租金收入确认相同的基础进行分摊，分期计入当期损益。取得的与经营租赁有关的未计入租赁收款额的可变租赁付款额，在实际发生时计入当期损益。

##### (2). 融资租赁的会计处理方法

√适用 □不适用

融资租赁中，在租赁期开始日本公司按租赁投资净额作为应收融资租赁款的入账价值，租赁投资净额为未担保余值和租赁期开始日尚未收到的租赁收款额按照租赁内含利率折现的现值之和。本公司作为出租人按照固定的周期性利率计算并确认租赁期内各个期间的利息收入。本公司作为出租人取得的未纳入租赁投资净额计量的可变租赁付款额在实际发生时计入当期损益。

应收融资租赁款的终止确认和减值按照《企业会计准则第 22 号——金融工具确认和计量》和《企业会计准则第 23 号——金融资产转移》的规定进行会计处理。

本公司作为生产商或经销商的出租人且形成融资租赁

本公司作为生产商或经销商的出租人且形成融资租赁的，在租赁期开始日，按照租赁资产公允价值与租赁收款额按市场利率折现的现值两者孰低确认收入，并按照租赁资产账面价值扣除未担保余值的现值后的余额结转销售成本。为取得融资租赁发生的成本，在租赁期开始日计入当期损益。

### (3). 新租赁准则下租赁的确定方法及会计处理方法

√适用 □不适用

#### (1) 租赁的识别

在合同开始日，本公司作为承租人或出租人评估合同中的客户是否有权获得在使用期间内因使用已识别资产所产生的几乎全部经济利益，并有权在该使用期间主导已识别资产的使用。如果合同中一方让渡了在一定期间内控制一项或多项已识别资产使用的权利以换取对价，则本公司认定合同为租赁或者包含租赁。

#### (2) 本公司作为承租人

在租赁期开始日，本公司对所有租赁确认使用权资产和租赁负债，简化处理的短期租赁和低价值资产租赁除外。

使用权资产的会计政策见五、28。

租赁负债按照租赁期开始日尚未支付的租赁付款额按照租赁内含利率或增量借款利率计算的现值进行初始计量。租赁付款额包括：固定付款额及实质固定付款额，存在租赁激励的，扣除租赁激励相关金额；取决于指数或比率的可变租赁付款额；购买选择权的行权价格，前提是承租人合理确定将行使该选择权；行使终止租赁选择权需支付的款项，前提是租赁期反映出承租人将行使终止租赁选择权；以及根据承租人提供的担保余值预计应支付的款项。后续按照固定的周期性利率计算租赁负债在租赁期内各期间的利息费用，并计入当期损益。未纳入租赁负债计量的可变租赁付款额在实际发生时计入当期损益。

#### 短期租赁

短期租赁是指在租赁期开始日，租赁期不超过 12 个月的租赁，包含购买选择权的租赁除外。

本公司将短期租赁的租赁付款额，在租赁期内各个期间按照直线法的方法计入相关资产成本或当期损益。

对于短期租赁，本公司将运输设备类租赁资产中满足短期租赁条件的项目选择采用上述简化处理方法。

#### 低价值资产租赁

低价值资产租赁是指单项租赁资产价值低于 5 万元的租赁。

对于低价值资产租赁，本公司根据每项租赁的具体情况选择采用上述简化处理方法。

本公司将低价值资产租赁的租赁付款额，在租赁期内各个期间按照直线法的方法计入相关资产成本或当期损益。

#### (3) 本公司作为出租人

本公司作为出租人时，将实质上转移了与资产所有权有关的全部风险和报酬的租赁确认为融资租赁，除融资租赁之外的其他租赁确认为经营租赁。

#### (4) 转租赁

本公司作为转租出租人时，基于原租赁产生的使用权资产对转租赁进行分类。原租赁为短期租赁，且本公司对原租赁进行简化处理的，将该转租赁分类为经营租赁。

#### (5) 售后回租

承租人和出租人按照《企业会计准则第 14 号——收入》的规定，评估确定售后租回交易中的资产转让是否属于销售。

售后租回交易中的资产转让属于销售的，承租人按原资产账面价值中与租回获得的使用权有关的部分，计量售后租回所形成的使用权资产，并仅就转让至出租人的权利确认相关利得或损失；出租人根据其他适用的企业会计准则对资产购买进行会计处理，并根据本准则对资产出租进行会计处理。

售后租回交易中的资产转让不属于销售的，承租人继续确认被转让资产，同时确认一项与转让收入等额的金融负债，并按照《企业会计准则第 22 号——金融工具确认和计量》对该金融负债

进行会计处理；出租人不确认被转让资产，但确认一项与转让收入等额的金融资产，并按照《企业会计准则第 22 号——金融工具确认和计量》对该金融资产进行会计处理。

#### (6) 适用财会〔2022〕13 号文件规定情形的租金减让

对于适用财会〔2022〕13 号文件规定情形的、本公司与承租人或出租人就现有租赁合同达成的租金减免、延期支付等租金减让，同时满足下列条件的，本公司对房屋及建筑物等类别租赁采用简化方法：

①减让后的租赁对价较减让前减少或基本不变，其中，租赁对价未折现或按减让前折现率折现均可；

②综合考虑定性和定量因素后认定租赁的其他条款和条件无重大变化。

本公司不评估是否发生租赁变更。

当本公司作为承租人时，本公司继续按照与减让前一致的折现率计算租赁负债的利息费用并计入当期损益，继续按照与减让前一致的方法对使用权资产进行计提折旧等后续计量。发生租金减免的，本公司将减免的租金作为可变租赁付款额，在达成减让协议等解除原租金支付义务时，按未折现或减让前折现率折现金额冲减相关资产成本或费用，同时相应调整租赁负债；延期支付租金的，本公司在实际支付时冲减前期确认的租赁负债。对于采用简化处理的短期租赁和低价值资产租赁，本公司继续按照与减让前一致的方法将原合同租金计入相关资产成本或费用。发生租金减免的，本公司将减免的租金作为可变租赁付款额，在减免期间冲减相关资产成本或费用；延期支付租金的，本公司在原支付期间将应支付的租金确认为应付款项，在实际支付时冲减前期确认的应付款项。

当本公司作为出租人时，对于经营租赁，本公司继续按照与减让前一致的方法将原合同租金确认为租赁收入。发生租金减免的，本公司将减免的租金作为可变租赁付款额，在减免期间冲减租赁收入；延期收取租金的，本公司在原收取期间将应收取的租金确认为应收款项，并在实际收到时冲减前期确认的应收款项。对于融资租赁，本公司继续按照与减让前一致的折现率计算利息并确认为租赁收入。发生租金减免的，本公司将减免的租金作为可变租赁付款额，在达成减让协议等放弃原租金收取权利时，按未折现或减让前折现率折现金额冲减原确认的租赁收入，不足冲减的部分计入投资收益，同时相应调整应收融资租赁款；延期收取租金的，本公司在实际收到时冲减前期确认的应收融资租赁款。

#### (4) 租赁变更

除适用财会〔2022〕13 号文件规定情形的合同变更采用简化方法外，经营租赁发生变更的，本公司自变更生效日起将其作为一项新租赁进行会计处理，与变更前租赁有关的预收或应收租赁收款额视为新租赁的收款额。

除适用财会〔2022〕13 号文件规定情形的合同变更采用简化方法外，融资租赁发生变更且同时符合下列条件的，本公司将该变更作为一项单独租赁进行会计处理：①该变更通过增加一项或多项租赁资产的使用权而扩大了租赁范围；②增加的对价与租赁范围扩大部分的单独价格按该合同情况调整后的金额相当。

融资租赁发生变更未作为一项单独租赁进行会计处理的，本公司分别下列情形对变更后的租赁进行处理：①假如变更在租赁开始日生效，该租赁会被分类为经营租赁的，本公司自租赁变更生效日开始将其作为一项新租赁进行会计处理，并以租赁变更生效日前的租赁投资净额作为租赁资产的账面价值；②假如变更在租赁开始日生效，该租赁会被分类为融资租赁的，本公司按照《企业会计准则第 22 号——金融工具确认和计量》关于修改或重新议定合同的规定进行会计处理。

#### 43. 其他重要的会计政策和会计估计

√适用 □不适用

公允价值计量

公允价值是指市场参与者在计量日发生的有序交易中，出售一项资产所能收到或者转移一项负债所需支付的价格。

本公司以公允价值计量相关资产或负债，假定出售资产或者转移负债的有序交易在相关资产或负债的主要市场进行；不存在主要市场的，本公司假定该交易在相关资产或负债的最有利市场进行。主要市场（或最有利市场）是本公司在计量日能够进入的交易市场。本公司采用市场参与者在对该资产或负债定价时为实现其经济利益最大化所使用的假设。

存在活跃市场的金融资产或金融负债，本公司采用活跃市场中的报价确定其公允价值。金融工具不存在活跃市场的，本公司采用估值技术确定其公允价值。

以公允价值计量非金融资产的，考虑市场参与者将该资产用于最佳用途产生经济利益的能力，或者将该资产出售给能够用于最佳用途的其他市场参与者产生经济利益的能力。

本公司采用在当前情况下适用并且有足够可利用数据和其他信息支持的估值技术，优先使用相关可观察输入值，只有在可观察输入值无法取得或取得不切实可行的情况下，才使用不可观察输入值。

在财务报表中以公允价值计量或披露的资产和负债，根据对公允价值计量整体而言具有重要意义的最低层次输入值，确定所属的公允价值层次：第一层次输入值，是在计量日能够取得的相同资产或负债在活跃市场上未经调整的报价；第二层次输入值，是除第一层次输入值外相关资产或负债直接或间接可观察的输入值；第三层次输入值，是相关资产或负债的不可观察输入值。

每个资产负债表日，本公司对在财务报表中确认的持续以公允价值计量的资产和负债进行重新评估，以确定是否在公允价值计量层次之间发生转换。

本公司根据历史经验和其它因素，包括对未来事项的合理预期，对所采用的重要会计估计和关键假设进行持续的评价。

很可能导致下一会计年度资产和负债的账面价值出现重大调整风险的重要会计估计和关键假设列示如下：

#### 金融资产的分类

本公司在确定金融资产的分类时涉及的重大判断包括业务模式及合同现金流量特征的分析等。

本公司在金融资产组合的层次上确定管理金融资产的合同现金流量特征的业务模式，考虑的因素包括评价和向关键管理人员报告金融资产业绩的方式、影响金融资产业绩的风险及其管理方式、以及相关业务管理人员获得报酬的方式等。

本公司在评估金融资产的合同现金流量是否与基本借贷安排相一致时，存在以下主要判断：本金是否可能因提前还款等原因导致在存续期内的时间分布或者金额发生变动；利息是否仅包括货币时间价值、信用风险、其他基本借贷风险以及与成本和利润的对价。例如，提前偿付的金额是否仅反映了尚未支付的本金及以未偿付本金为基础的利息，以及因提前终止合同而支付的合理补偿。

#### 应收账款预期信用损失的计量

本公司通过应收账款违约风险敞口和预期信用损失率计算应收账款预期信用损失，并基于违约概率和违约损失率确定预期信用损失率。在确定预期信用损失率时，本公司使用内部历史信用损失经验等数据，并结合当前状况和前瞻性信息对历史数据进行调整。在考虑前瞻性信息时，本公司使用的指标包括经济下滑的风险、外部市场环境、技术环境和客户情况的变化等。本公司定期监控并复核与预期信用损失计算相关的假设。

#### 商誉减值

本公司至少每年评估商誉是否发生减值。这要求对分配了商誉的资产组的使用价值进行估计。估计使用价值时，本公司需要估计未来来自资产组的现金流量，同时选择恰当的折现率计算未来现金流量的现值。

#### 递延所得税资产

在很有可能有足够的应纳税利润来抵扣亏损的限度内，应就所有未利用的税务亏损确认递延所得税资产。这需要管理层运用大量的判断来估计未来应纳税利润发生的时间和金额，结合纳税筹划策略，以决定应确认的递延所得税资产的金额。

#### 成本结转

本公司拥有版权的影视产品的成本结转采用“计划收入比例法”核算，即从首次确认销售收入之日起，在各收入确认的期间内，以本期确认收入占预计总收入的比例为分配率，计算确定本期应结转的销售成本，即当期应结转的销售成本=总成本×（当期收入÷预计总收入）。而采用“计划收入比例法”的关键是对预计总收入的准确性、合理性作出可靠估计。管理层主要根据已经签署的销售合同并依靠以往的行业发行经验，对发行的即将上映影视片节目的市场状况进行综合分析判断。在影视产品发行期间，管理层在每个资产负债表日，将影视产品实际销售状况与预测的销售收入总额进行比较，对以后期间该影视产品预计销售收入进行重新预测和调整。影视产品预计销售收入的估计变更可能对变更当期或以后期间的营业成本产生影响。

## 44. 重要会计政策和会计估计的变更

### (1). 重要会计政策变更

√适用 □不适用

#### ①适用财会〔2022〕13号文件规定情形的租金减让

2022年5月，财政部发布了财会〔2022〕13号文件，对于适用财会〔2022〕13号文件规定情形的2022年6月30日之后应付租赁付款额的减让，承租人和出租人可以继续选择采用财会〔2020〕10号文件规范的简化方法进行会计处理。

本公司对适用范围调整前符合条件的租赁合同已采用简化方法的，对适用范围调整后符合条件的类似租赁合同也采用简化方法。在减免期间或在达成减让协议等解除并放弃相关权利义务时，将相关租金减让计入损益。上述简化方法对本期利润的影响金额为44,735,266.70元。

#### ②企业会计准则解释第15号

财政部于2021年12月发布了《企业会计准则解释第15号》（财会〔2021〕35号）（以下简称“解释第15号”）。

解释15号明确了“关于企业将固定资产达到预定可使用状态前或者研发过程中产出的产品或副产品对外销售的会计处理（以下简称试运行销售）”。企业发生试运行销售的，应当按照《企业会计准则第14号-收入》和《企业会计准则第1号-存货》等规定，对试运行销售相关收入和成本分别进行会计处理，计入当期损益，不应将试运行销售相关收入抵消相关成本后的净额冲减固定资产成本或研发支出。“试运行销售”的相关会计处理规定自2022年1月1日起施行，并追溯调整比较财务报表。

解释15号明确了“关于亏损合同的判断（以下简称亏损合同）”。判断亏损合同时，履行该合同的成本包括履行合同的增量成本与履行合同直接相关的其他成本的分摊金额。“亏损合同”相关会计处理规定自2022年1月1日起施行；累积影响数调整首次执行解释第15号当年年初留存收益及其他相关的财务报表项目，不调整前期比较财务报表数据。

采用解释第15号未对本公司财务状况和经营成果产生重大影响。

#### ③企业会计准则解释第16号

财政部于2022年11月发布了《企业会计准则解释第16号》（财会〔2022〕31号）（以下简称“解释第16号”）。

解释第16号规定，对于分类为权益工具的永续债等金融工具，企业应当在确认应付股利时，确认与股利相关的所得税影响。对于所分配的利润来源于以前产生损益的交易或事项，该股利的所得税影响应当计入当期损益；对于所分配的利润来源于以前确认在所有者权益中的交易或事项，该股利的所得税影响应当计入所有者权益项目。

解释第16号规定，企业修改以现金结算的股份支付协议中的条款和条件，使其成为以权益结算的股份支付的，在修改日，企业应当按照所授予权益工具当日的公允价值计量以权益结算的股

份支付，将已取得的服务计入资本公积，同时终止确认以现金结算的股份支付在修改日已确认的负债，两者之间的差额计入当期损益。如果由于修改延长或缩短了等待期，企业应当按照修改后的等待期进行上述会计处理（无需考虑不利修改的有关会计处理规定）。

采用解释第 16 号未对本公司财务状况和经营成果产生重大影响。

## (2). 重要会计估计变更

适用 不适用

## (3). 2022 年起首次执行新会计准则或准则解释等涉及调整首次执行当年年初的财务报表

适用 不适用

## 45. 其他

适用 不适用

## 六、税项

### 1. 主要税种及税率

主要税种及税率情况

适用 不适用

| 税种      | 计税依据      | 税率       |
|---------|-----------|----------|
| 增值税     | 应纳税增值额    | 3、6、9、13 |
| 城市维护建设税 | 实际缴纳的流转税额 | 5、7      |
| 企业所得税   | 应纳税所得额    | 25       |

存在不同企业所得税税率纳税主体的，披露情况说明

适用 不适用

### 2. 税收优惠

适用 不适用

(1) 根据《关于进一步支持文化企业发展的通知》（国办发[2018]124号）的文件规定，对电影制片企业销售电影拷贝（含数字拷贝）、转让版权取得的收入，电影发行企业取得的电影发行收入，电影放映企业在农村的电影放映收入免征增值税。一般纳税人提供的城市电影放映服务，可以按现行政策规定，选择按照简易计税办法计算缴纳增值税。本通知规定的税收政策执行期限为 2019 年 1 月 1 日至 2023 年 12 月 31 日。

(2) 根据《财政部 税务总局关于进一步实施小微企业“六税两费”减免政策的公告》（财政部 税务总局公告 2022 年第 10 号）的文件规定，对增值税小规模纳税人、小型微利企业和个体工商户可以在 50% 的税额幅度内减征资源税、城市维护建设税、房产税、城镇土地使用税、印花税额（不含证券交易印花税）、耕地占用税和教育费附加、地方教育附加。本公告执行期限为 2022 年 1 月 1 日至 2024 年 12 月 31 日。

(3) 本公司下属子公司根据《国家税务总局关于实施小型微利企业普惠性所得税减免政策有关问题的公告》（国家税务总局公告 2019 年第 2 号）、《国家税务总局关于落实支持小型微利企业和个体工商户发展所得税优惠政策有关事项的公告》（国家税务总局公告 2021 年第 8 号）规定，对小型微利企业年应纳税所得额不超过 100 万元的部分，减按 12.5% 计入应纳税所得额，按 20% 的税率缴纳企业所得税，本公告执行期限为 2021 年 1 月 1 日至 2022 年 12 月 31 日。根据《财政部 税务总局关于进一步实施小微企业所得税优惠政策的公告》（财政部 税务总局公告 2022 年第 13 号）的文件规定，对小型微利企业年应纳税所得额超过 100 万元但不超过 300 万元



的部分，减按 25% 计入应纳税所得额，按 20% 的税率缴纳企业所得税，本公告执行期限为 2022 年 1 月 1 日至 2024 年 12 月 31 日。

(4) 本公司下属子公司中影数字巨幕（北京）有限公司于 2015 年 11 月 24 日取得《高新技术企业证书》（证书编号：GR201511002719）有效期三年。2021 年 10 月 25 日取得新证书（证书编号：GR202111001380），证书有效期三年。按《中华人民共和国企业所得税法》及实施条例规定，减按 15% 的税率缴纳企业所得税。

(5) 本公司下属子公司中影巴可（北京）电子有限公司于 2020 年 12 月 2 日新取得《高新技术企业证书》（编号：GR202011009139）有效期三年。按《中华人民共和国企业所得税法》及实施条例规定，减按 15% 的税率缴纳企业所得税。

(6) 本公司下属子公司中影云（北京）科技有限公司于 2021 年 10 月 25 日取得《高新技术企业证书》（编号：GR202111002455）有效期三年。按《中华人民共和国企业所得税法》及实施条例规定，减按 15% 的税率缴纳企业所得税。

(7) 本公司下属子公司中影环球（北京）科技有限公司于 2022 年 11 月 2 日取得《高新技术企业证书》（编号：GR202211002407）有效期三年。按《中华人民共和国企业所得税法》及实施条例规定，减按 15% 的税率缴纳企业所得税。

(8) 本公司下属子公司西安中影星美电影城有限公司根据《财政部国家税务总局海关总署关于深入实施西部大开发战略有关税收政策问题的通知》（财税[2011]58 号）的规定及《国家税务总局关于深入实施西部大开发战略有关企业所得税问题的公告》（2012 年第 12 号）及《财政部 税务总局 国家发展改革委关于延续西部大开发企业所得税政策的公告》（财政部公告 2020 年第 23 号）的规定，自 2014 年度起按 15% 税率缴纳企业所得税。

(9) 本公司下属子公司南宁中影电影院有限公司根据《财政部国家税务总局海关总署关于深入实施西部大开发战略有关税收政策问题的通知》（财税[2011]58 号）的规定及《国家税务总局关于深入实施西部大开发战略有关企业所得税问题的公告》（2012 年第 12 号）及《财政部 税务总局 国家发展改革委关于延续西部大开发企业所得税政策的公告》（财政部公告 2020 年第 23 号）的规定，自 2016 年度起按 15% 税率缴纳企业所得税。

(10) 本公司下属子公司中影环球（北京）科技有限公司于 2015 年 2 月 6 日收到北京市怀柔区国家税务局出具的税务事项通知书，根据《财政部、国家税务总局关于软件产品增值税政策的通知》（财税[2011]100 号），确认该下属子公司软件产品自 2015 年 2 月 1 日起享受增值税即征即退政策。

(11) 本公司下属子公司中影数字巨幕（北京）有限公司于 2015 年 12 月 1 日收到北京市怀柔区国家税务局出具的税务事项通知书，根据《财政部、国家税务总局关于软件产品增值税政策的通知》（财税[2011]100 号），确认该下属子公司软件产品自 2015 年 12 月 1 日起享受增值税即征即退政策。

(12) 本公司下属子公司中影巴可（北京）电子有限公司于 2015 年 09 月 22 日收到北京市昌平区国家税务局出具的税务事项通知书，根据《财政部、国家税务总局关于软件产品增值税政策的通知》（财税[2011]100 号），确认该下属子公司软件产品自 2015 年 09 月 22 日起享受增值税即征即退政策。

(13) 本公司下属子公司中影华夏影视设备融资租赁（厦门）有限公司于 2020 年 12 月 10 日通过税务资格备案，根据《财政部 国家税务总局关于全面推开营业税改征增值税试点的通知》（财税〔2016〕36 号）附件：《营业税改征增值税试点过渡政策的规定》，确认该下属子公司有

形动产融资租赁服务和有形动产融资性售后回租服务自 2020 年 12 月 10 日起对其增值税实际税负超过 3%的部分享受增值税即征即退政策。

### 3. 其他

适用 不适用

## 七、合并财务报表项目注释

### 1、货币资金

适用 不适用

单位：元 币种：人民币

| 项目                | 期末余额             | 期初余额             |
|-------------------|------------------|------------------|
| 库存现金              | 866,968.60       | 950,484.40       |
| 银行存款              | 6,406,042,632.40 | 6,812,289,785.80 |
| 其他货币资金            | 19,402,521.27    | 22,973,540.91    |
| 数字货币              | 288,404.10       | -                |
| 合计                | 6,426,600,526.37 | 6,836,213,811.11 |
| 其中：存放在境外的<br>款项总额 |                  |                  |
| 存放财务公司存款          |                  |                  |

其他说明

(1) 期末，本公司因司法冻结的银行存款为 28,401,168.27 元。明细如下：

| 公司名称                | 金额                   |
|---------------------|----------------------|
| 深圳市中影南方电影新干线有限公司    | 18,087,155.53        |
| 中影影院投资有限公司          | 3,183,146.60         |
| 合肥中影华映影院管理有限公司      | 3,066,219.29         |
| 中国电影股份有限公司北京电影发行分公司 | 2,610,673.00         |
| 淮安中影电影城管理有限公司       | 740,892.04           |
| 南京中影环银电影城管理有限公司     | 487,087.23           |
| 福州中影星华媒影院管理有限公司     | 225,994.58           |
| <b>合计</b>           | <b>28,401,168.27</b> |

(2) 本公司其他货币资金中的履约保证金 16,196,944.60 元，其余 3,205,576.67 元为暂存于第三方支付平台的票款。

(3) 期末，除司法冻结银行存款和履约保证金以外，本公司不存在其他抵押、质押或存放在境外且资金汇回受到限制的款项。

### 2、交易性金融资产

适用 不适用

单位：元 币种：人民币

| 项目                     | 期末余额           | 期初余额           |
|------------------------|----------------|----------------|
| 以公允价值计量且其变动计入当期损益的金融资产 | 778,683,606.98 | 704,545,507.48 |
| 其中：                    |                |                |
| 银行理财产品                 | 778,683,606.98 | 704,545,507.48 |
| 合计                     | 778,683,606.98 | 704,545,507.48 |

其他说明：

适用 不适用

**3、衍生金融资产**

适用 不适用

**4、应收票据**

**(1). 应收票据分类列示**

适用 不适用

单位：元 币种：人民币

| 项目     | 期末余额          | 期初余额         |
|--------|---------------|--------------|
| 银行承兑票据 | 10,296,934.69 | 7,870,555.05 |
| 商业承兑票据 | -             | 1,927,478.22 |
| 合计     | 10,296,934.69 | 9,798,033.27 |

**(2). 期末公司已质押的应收票据**

适用 不适用

**(3). 期末公司已背书或贴现且在资产负债表日尚未到期的应收票据**

适用 不适用

**(4). 期末公司因出票人未履约而将其转应收账款的票据**

适用 不适用

单位：元 币种：人民币

| 项目     | 期末转应收账款金额    |
|--------|--------------|
| 商业承兑票据 | 2,028,924.44 |
| 合计     | 2,028,924.44 |

**(5). 按坏账计提方法分类披露**

适用 不适用

单位：元 币种：人民币

| 类别 | 期末余额 |      |      | 期初余额 |      |      |
|----|------|------|------|------|------|------|
|    | 账面余额 | 坏账准备 | 账面价值 | 账面余额 | 坏账准备 | 账面价值 |

|           | 金额            | 比例 (%) | 金额 | 计提比例 (%) | 金额            | 比例 (%)       | 金额     | 计提比例 (%)   |      |              |
|-----------|---------------|--------|----|----------|---------------|--------------|--------|------------|------|--------------|
| 按单项计提坏账准备 |               |        |    |          |               |              |        |            |      |              |
| 其中：       |               |        |    |          |               |              |        |            |      |              |
|           |               |        |    |          |               |              |        |            |      |              |
|           |               |        |    |          |               |              |        |            |      |              |
| 按组合计提坏账准备 | 10,296,934.69 | 100.00 | -  | -        | 10,296,934.69 | 9,899,479.49 | 100.00 | 101,446.22 | 1.02 | 9,798,033.27 |
| 其中：       |               |        |    |          |               |              |        |            |      |              |
| 银行承兑汇票    | 10,296,934.69 | 100.00 | -  | -        | 10,296,934.69 | 7,870,555.05 | 79.50  | -          | -    | 7,870,555.05 |
| 商业承兑汇票    |               |        |    |          |               | 2,028,924.44 | 20.50  | 101,446.22 | 5.00 | 1,927,478.22 |
| 合计        | 10,296,934.69 | /      | -  | /        | 10,296,934.69 | 9,899,479.49 | /      | 101,446.22 | /    | 9,798,033.27 |

按单项计提坏账准备:

适用 不适用

按组合计提坏账准备:

适用 不适用

如按预期信用损失一般模型计提坏账准备, 请参照其他应收款披露:

适用 不适用

**(6). 坏账准备的情况**

适用 不适用

单位: 元 币种: 人民币

| 类别         | 期初余额       | 本期变动金额 |            |       | 期末余额 |
|------------|------------|--------|------------|-------|------|
|            |            | 计提     | 收回或转回      | 转销或核销 |      |
| 按组合计提的坏账准备 | 101,446.22 |        | 101,446.22 |       | -    |
| 合计         | 101,446.22 |        | 101,446.22 |       | -    |

其中本期坏账准备收回或转回金额重要的:

适用 不适用

**(7). 本期实际核销的应收票据情况**

适用 不适用

其他说明

适用 不适用

**5、应收账款**

**(1). 按账龄披露**

适用 不适用

单位: 元 币种: 人民币

| 账龄           | 期末账面余额           |
|--------------|------------------|
| 1 年以内        |                  |
| 其中: 1 年以内分项  |                  |
| 180 天以内      | 976,213,186.85   |
| 180 天至 365 天 | 134,390,472.82   |
| 1 年以内小计      | 1,110,603,659.67 |
| 1 至 2 年      | 250,451,662.92   |
| 2 至 3 年      | 229,615,368.07   |
| 3 至 4 年      | 103,791,492.30   |
| 4 至 5 年      | 64,021,643.51    |
| 5 年以上        | 165,637,054.75   |
| 合计           | 1,924,120,881.22 |

(2). 按坏账计提方法分类披露

√适用 □不适用

单位：元 币种：人民币

| 类别                   | 期末余额           |        |                |          |      | 期初余额           |        |                |          |      |
|----------------------|----------------|--------|----------------|----------|------|----------------|--------|----------------|----------|------|
|                      | 账面余额           |        | 坏账准备           |          | 账面价值 | 账面余额           |        | 坏账准备           |          | 账面价值 |
|                      | 金额             | 比例 (%) | 金额             | 计提比例 (%) |      | 金额             | 比例 (%) | 金额             | 计提比例 (%) |      |
| 按单项计提坏账准备            | 200,792,338.50 | 10.44  | 200,792,338.50 | 100.00   | -    | 114,846,328.55 | 3.75   | 114,846,328.55 | 100.00   | -    |
| 其中：                  |                |        |                |          |      |                |        |                |          |      |
| 单项金额重大并单项计提坏账准备的应收账款 | 170,195,321.78 | 8.85   | 170,195,321.78 | 100.00   | -    | 104,016,109.72 | 3.40   | 104,016,109.72 | 100.00   | -    |

|                        |                  |       |                |        |                  |                  |       |                |        |                  |
|------------------------|------------------|-------|----------------|--------|------------------|------------------|-------|----------------|--------|------------------|
| 单项金额虽不重大但单项计提坏账准备的应收账款 | 30,597,016.72    | 1.59  | 30,597,016.72  | 100.00 | -                | 10,830,218.83    | 0.35  | 10,830,218.83  | 100.00 | -                |
| 按组合计提坏账准备              | 1,723,328,542.72 | 89.56 | 322,316,367.13 | 18.70  | 1,401,012,175.59 | 2,947,519,385.54 | 96.25 | 259,954,434.83 | 8.82   | 2,687,564,950.71 |
| 其中：                    |                  |       |                |        |                  |                  |       |                |        |                  |
| 影视剧分账应收款项              | 1,159,106,172.86 | 60.24 | 181,181,998.88 | 15.63  | 977,924,173.98   | 2,255,231,988.26 | 73.64 | 151,752,065.20 | 6.73   | 2,103,479,923.06 |

|           |                  |       |                |       |                  |                  |       |                |       |                  |
|-----------|------------------|-------|----------------|-------|------------------|------------------|-------|----------------|-------|------------------|
| 商品销售应收账款项 | 564,222,369.86   | 29.32 | 141,134,368.25 | 25.01 | 423,088,001.61   | 692,287,397.28   | 22.61 | 108,202,369.63 | 15.63 | 584,085,027.65   |
| 合计        | 1,924,120,881.22 | /     | 523,108,705.63 | /     | 1,401,012,175.59 | 3,062,365,714.09 | /     | 374,800,763.38 | /     | 2,687,564,950.71 |

按单项计提坏账准备:

√适用 □不适用

单位: 元 币种: 人民币

| 名称                  | 期末余额          |               |          |        |
|---------------------|---------------|---------------|----------|--------|
|                     | 账面余额          | 坏账准备          | 计提比例 (%) | 计提理由   |
| 俄罗斯电影集团有限公司         | 26,737,848.02 | 26,737,848.02 | 100.00   | 多次催还未果 |
| 深圳市高兴影业有限公司         | 15,317,243.47 | 15,317,243.47 | 100.00   | 多次催还未果 |
| 东阳映月(北京)影视文化传播有限公司  | 14,490,000.00 | 14,490,000.00 | 100.00   | 多次催还未果 |
| 霍城完美时空文化传媒有限公司      | 14,375,000.00 | 14,375,000.00 | 100.00   | 多次催还未果 |
| 深圳市光合力影视传媒有限公司      | 13,800,000.00 | 13,800,000.00 | 100.00   | 多次催还未果 |
| 星汇天姬(北京)影视传媒有限公司    | 12,978,756.20 | 12,978,756.20 | 100.00   | 多次催还未果 |
| 广州腾影信息科技有限公司        | 10,995,140.18 | 10,995,140.18 | 100.00   | 多次催还未果 |
| 西太(深圳)影视游戏衍生品开发有限公司 | 8,926,109.00  | 8,926,109.00  | 100.00   | 多次催还未果 |
| 北京孟溪商贸有限责任公司        | 8,084,247.10  | 8,084,247.10  | 100.00   | 多次催还未果 |
| 北京诚信联盟国际影视文化有限公司    | 7,680,000.00  | 7,680,000.00  | 100.00   | 多次催还未果 |
| 海宁银润影业有限公司          | 7,343,633.74  | 7,343,633.74  | 100.00   | 多次催还未果 |
| 北京奥宁腾威广告有限公司        | 7,208,000.00  | 7,208,000.00  | 100.00   | 多次催还未果 |



|                   |                |                |        |        |
|-------------------|----------------|----------------|--------|--------|
| 恒大嘉凯影院发展有限公司      | 5,780,917.76   | 5,780,917.76   | 100.00 | 多次催还未果 |
| 广州众裕影视器材有限公司      | 5,654,950.00   | 5,654,950.00   | 100.00 | 多次催还未果 |
| 北京隼犀世纪文化传播有限公司    | 5,302,446.77   | 5,302,446.77   | 100.00 | 多次催还未果 |
| 成都天晟正天新影联文化传播有限公司 | 5,521,029.54   | 5,521,029.54   | 100.00 | 多次催还未果 |
| 广州三乐创意日用品有限公司     | 4,255,899.97   | 4,255,899.97   | 100.00 | 多次催还未果 |
| 北京时代今典传媒科技有限公司    | 3,842,616.08   | 3,842,616.08   | 100.00 | 多次催还未果 |
| 合肥传影企业管理有限公司      | 2,251,076.00   | 2,251,076.00   | 100.00 | 多次催还未果 |
| 苏州中影领先影院管理有限公司    | 1,939,964.60   | 1,939,964.60   | 100.00 | 多次催还未果 |
| 镇江中影电影城有限公司       | 1,819,195.59   | 1,819,195.59   | 100.00 | 多次催还未果 |
| 无锡中传企业管理有限公司      | 1,720,640.43   | 1,720,640.43   | 100.00 | 多次催还未果 |
| 海南恒乾材料设备有限公司      | 1,471,650.13   | 1,471,650.13   | 100.00 | 多次催还未果 |
| 河南文化影视集团有限公司      | 1,200,000.00   | 1,200,000.00   | 100.00 | 多次催还未果 |
| 湖南沙仑影城有限公司        | 1,118,153.50   | 1,118,153.50   | 100.00 | 多次催还未果 |
| 天津中影影院管理有限公司      | 863,835.47     | 863,835.47     | 100.00 | 多次催还未果 |
| 梅州中影百誉电影城管理有限公司   | 807,740.40     | 807,740.40     | 100.00 | 多次催还未果 |
| 江西锋林文化传媒有限公司      | 764,175.04     | 764,175.04     | 100.00 | 多次催还未果 |
| 黄山市申江假日酒店有限公司     | 545,483.40     | 545,483.40     | 100.00 | 多次催还未果 |
| 惠州市百誉天安影城有限公司     | 515,284.00     | 515,284.00     | 100.00 | 多次催还未果 |
| 滁州中影领先影院管理有限公司    | 504,213.98     | 504,213.98     | 100.00 | 多次催还未果 |
| 其他单项计提客商          | 6,977,088.13   | 6,977,088.13   | 100.00 | 多次催还未果 |
| 合计                | 200,792,338.50 | 200,792,338.50 | 100.00 | /      |

按单项计提坏账准备的说明：

适用 不适用

按组合计提坏账准备:

适用 不适用

组合计提项目: 影视剧分账应收款项

单位: 元 币种: 人民币

| 名称           | 期末余额             |                |          |
|--------------|------------------|----------------|----------|
|              | 应收账款             | 坏账准备           | 计提比例 (%) |
| 180 天以内      | 872,541,543.09   | 17,004,145.95  | 1.95     |
| 180 天至 365 天 | 52,541,977.46    | 2,650,912.93   | 5.05     |
| 1 至 2 年      | 33,585,535.30    | 8,576,063.86   | 25.53    |
| 2 至 3 年      | 77,857,850.63    | 44,169,829.74  | 56.73    |
| 3 至 4 年      | 22,914,235.39    | 14,863,442.62  | 64.87    |
| 4 至 5 年      | 27,836,282.84    | 22,088,855.63  | 79.35    |
| 5 年以上        | 71,828,748.15    | 71,828,748.15  | 100.00   |
| 合计           | 1,159,106,172.86 | 181,181,998.88 | /        |

按组合计提坏账的确认标准及说明:

适用 不适用

组合计提项目: 商品销售应收款项

单位: 元 币种: 人民币

| 名称           | 期末余额           |                |          |
|--------------|----------------|----------------|----------|
|              | 应收账款           | 坏账准备           | 计提比例 (%) |
| 180 天以内      | 104,422,248.18 | 6,443,769.16   | 6.17     |
| 180 天至 365 天 | 77,887,590.34  | 3,417,059.46   | 4.39     |
| 1 至 2 年      | 198,829,668.90 | 37,027,455.37  | 18.62    |
| 2 至 3 年      | 120,334,458.13 | 43,186,614.98  | 35.89    |
| 3 至 4 年      | 27,660,064.34  | 16,935,766.08  | 61.23    |
| 4 至 5 年      | 5,218,992.82   | 4,254,356.05   | 81.52    |
| 5 年以上        | 29,869,347.15  | 29,869,347.15  | 100.00   |
| 合计           | 564,222,369.86 | 141,134,368.25 | /        |

按组合计提坏账的确认标准及说明:

适用 不适用

如按预期信用损失一般模型计提坏账准备, 请参照其他应收款披露:

适用 不适用

| 坏账准备               | 第一阶段           | 第二阶段                 | 第三阶段                 | 合计             |
|--------------------|----------------|----------------------|----------------------|----------------|
|                    | 未来 12 个月预期信用损失 | 整个存续期预期信用损失(未发生信用减值) | 整个存续期预期信用损失(已发生信用减值) |                |
| 2021 年 12 月 31 日余额 | 199,250,390.65 | 60,704,044.18        | 114,846,328.55       | 374,800,763.38 |

|                       |                |                |                |                |
|-----------------------|----------------|----------------|----------------|----------------|
| 2021 年 12 月 31 日余额在本期 |                |                |                | 0.00           |
| --转入第二阶段              | -41,334,437.56 | 41,334,437.56  |                | 0.00           |
| --转入第三阶段              | -87,825,423.29 |                | 87,825,423.29  | 0.00           |
| --转回第二阶段              |                |                |                | 0.00           |
| --转回第一阶段              |                |                |                | 0.00           |
| 本期计提                  | 160,940,924.07 |                |                | 160,940,924.07 |
| 本期转回                  | 5,094,106.79   |                |                | 5,094,106.79   |
| 本期转销                  |                |                |                | 0.00           |
| 本期核销                  | 5,299,310.25   | 340,386.44     | 1,879,413.34   | 7,519,110.03   |
| 其他变动                  | 19,765.00      |                |                | 19,765.00      |
| 2022 年 12 月 31 日余额    | 220,618,271.83 | 101,698,095.30 | 200,792,338.50 | 523,108,705.63 |

(3). 坏账准备的情况

√适用 □不适用

单位：元 币种：人民币

| 类别            | 期初余额           | 本期变动金额         |              |              |      | 期末余额           |
|---------------|----------------|----------------|--------------|--------------|------|----------------|
|               |                | 计提             | 收回或转回        | 转销或核销        | 其他变动 |                |
| 影视剧分账类应收款项    | 257,163,178.45 | 56,684,227.14  |              | 661,800.00   |      | 313,185,605.59 |
| 商品销售及及服务类应收款项 | 117,637,584.93 | 104,256,696.93 | 5,094,106.79 | 6,877,075.03 |      | 209,923,100.04 |

|    |                |                |              |              |  |                |
|----|----------------|----------------|--------------|--------------|--|----------------|
| 合计 | 374,800,763.38 | 160,940,924.07 | 5,094,106.79 | 7,538,875.03 |  | 523,108,705.63 |
|----|----------------|----------------|--------------|--------------|--|----------------|

其中本期坏账准备收回或转回金额重要的：

适用 不适用

**(4). 本期实际核销的应收账款情况**

适用 不适用

单位：元 币种：人民币

| 项目        | 核销金额         |
|-----------|--------------|
| 实际核销的应收账款 | 7,538,875.03 |

其中重要的应收账款核销情况

适用 不适用

单位：元 币种：人民币

| 单位名称           | 应收账款性质  | 核销金额         | 核销原因                               | 履行的核销程序                    | 款项是否由关联交易产生 |
|----------------|---------|--------------|------------------------------------|----------------------------|-------------|
| 深圳市世纪星晖影城有限公司  | 应收票房分账款 | 1,356,596.09 | 依据深圳市罗湖区人民法院执行裁定书，债务人已破产清算，无可执行财产。 | 取得人民法院执行裁定书、根据资料结果经公司审议通过。 | 否           |
| 北京福泰瑞禾影院管理有限公司 | 应收票房分账款 | 2,192,074.91 | 依据北京市第三中级人民法院执行裁定书，债务人无可执行财产。      | 取得人民法院执行裁定书、根据资料结果经公司审议通过。 | 否           |
| 合计             | /       | 3,548,671.00 | /                                  | /                          | /           |

应收账款核销说明：

适用 不适用

**(5). 按欠款方归集的期末余额前五名的应收账款情况**

适用 不适用

本期按欠款方归集的期末余额前五名应收账款汇总金额 468,957,798.57 元，占应收账款期末余额合计数的比例 24.37%，相应计提的坏账准备期末余额汇总金额 54,369,225.00 元。

**(6). 因金融资产转移而终止确认的应收账款**

适用 不适用

(7). 转移应收账款且继续涉入形成的资产、负债金额

适用 不适用

其他说明：

适用 不适用

6、 应收款项融资

适用 不适用

7、 预付款项

(1). 预付款项按账龄列示

适用 不适用

单位：元 币种：人民币

| 账龄   | 期末余额           |        | 期初余额           |        |
|------|----------------|--------|----------------|--------|
|      | 金额             | 比例(%)  | 金额             | 比例(%)  |
| 1年以内 | 103,892,300.47 | 75.31  | 159,816,928.06 | 77.76  |
| 1至2年 | 18,394,801.07  | 13.33  | 20,037,468.82  | 9.75   |
| 2至3年 | 2,693,288.29   | 1.95   | 14,459,396.82  | 7.03   |
| 3年以上 | 12,979,443.67  | 9.41   | 11,224,413.34  | 5.46   |
| 合计   | 137,959,833.50 | 100.00 | 205,538,207.04 | 100.00 |

(2). 按预付对象归集的期末余额前五名的预付款情况

适用 不适用

本期按预付对象归集的期末余额前五名预付款项汇总金额 52,312,038.89 元，占预付款项期末余额合计数的比例 37.92%。

其他说明

适用 不适用

8、 其他应收款

项目列示

适用 不适用

单位：元 币种：人民币

| 项目    | 期末余额           | 期初余额           |
|-------|----------------|----------------|
| 应收利息  |                |                |
| 应收股利  | 10,674,807.32  | -              |
| 其他应收款 | 147,265,393.47 | 183,876,164.22 |
| 合计    | 157,940,200.79 | 183,876,164.22 |

其他说明：

适用 不适用

**应收利息**

**(1). 应收利息分类**

适用 不适用

**(2). 重要逾期利息**

适用 不适用

**(3). 坏账准备计提情况**

适用 不适用

其他说明：

适用 不适用

**应收股利**

**(4). 应收股利**

适用 不适用

单位：元 币种：人民币

| 项目(或被投资单位)         | 期末余额          | 期初余额 |
|--------------------|---------------|------|
| 中影光峰激光影院技术（北京）有限公司 | 9,460,000.00  | -    |
| 东方嘉影电视院线传媒股份公司     | 1,214,807.32  | -    |
| 合计                 | 10,674,807.32 | -    |

**(5). 重要的账龄超过 1 年的应收股利**

适用 不适用

**(6). 坏账准备计提情况**

适用 不适用

其他说明：

适用 不适用

**其他应收款**

**(7). 按账龄披露**

适用 不适用

单位：元 币种：人民币

| 账龄           | 期末账面余额        |
|--------------|---------------|
| 1 年以内        |               |
| 其中：1 年以内分项   |               |
| 180 天以内      | 44,237,515.82 |
| 180 天至 365 天 | 27,366,580.57 |
| 1 年以内小计      | 71,604,096.39 |

|         |                |
|---------|----------------|
| 1 至 2 年 | 27,347,250.84  |
| 2 至 3 年 | 75,741,858.85  |
| 3 至 4 年 | 53,947,124.62  |
| 4 至 5 年 | 22,118,945.91  |
| 5 年以上   | 67,819,133.62  |
| 合计      | 318,578,410.23 |

(8). 按款项性质分类情况

√适用 □不适用

单位：元 币种：人民币

| 款项性质    | 期末账面余额         | 期初账面余额         |
|---------|----------------|----------------|
| 押金保证金   | 74,706,296.56  | 80,064,840.59  |
| 备用金     | 1,177,351.78   | 1,433,724.56   |
| 代结算线上票款 | 7,501,934.23   | 2,249,536.66   |
| 其他往来款   | 235,192,827.66 | 212,202,690.27 |
| 合计      | 318,578,410.23 | 295,950,792.08 |

(9). 坏账准备计提情况

√适用 □不适用

单位：元 币种：人民币

| 坏账准备           | 第一阶段           | 第二阶段                 | 第三阶段                 | 合计             |
|----------------|----------------|----------------------|----------------------|----------------|
|                | 未来12个月预期信用损失   | 整个存续期预期信用损失(未发生信用减值) | 整个存续期预期信用损失(已发生信用减值) |                |
| 2022年1月1日余额    | 72,881,649.11  | 13,565,782.38        | 25,627,196.37        | 112,074,627.86 |
| 2022年1月1日余额在本期 |                |                      |                      |                |
| --转入第二阶段       | -10,794,787.65 | 10,794,787.65        |                      | -              |
| --转入第三阶段       | -5,228,027.66  |                      | 5,228,027.66         | -              |
| --转回第二阶段       |                |                      |                      | -              |
| --转回第一阶段       |                |                      |                      | -              |
| 本期计提           | 49,396,885.91  |                      | 14,457,412.50        | 63,854,298.41  |
| 本期转回           | 3,601,638.79   |                      |                      | 3,601,638.79   |
| 本期转销           |                |                      |                      | 0.00           |
| 本期核销           | 900.00         |                      | 304,760.72           | 305,660.72     |
| 其他变动           | 708,610.00     |                      |                      | 708,610.00     |
| 2022年12月31日余额  | 101,944,570.92 | 24,360,570.03        | 45,007,875.81        | 171,313,016.76 |

对本期发生损失准备变动的其他应收款账面余额显著变动的情况说明：

适用 不适用

本期坏账准备计提金额以及评估金融工具的信用风险是否显著增加的采用依据：

适用 不适用

**(10). 坏账准备的情况**

适用 不适用

单位：元 币种：人民币

| 类别     | 期初余额           | 本期变动金额        |              |            |            | 期末余额           |
|--------|----------------|---------------|--------------|------------|------------|----------------|
|        |                | 计提            | 收回或转回        | 转销或核销      | 其他变动       |                |
| 押金和保证金 | 37,770,996.17  | 2,910,298.62  |              | 0.00       |            | 40,681,294.79  |
| 应收往来款项 | 74,303,631.69  | 60,943,999.79 | 3,601,638.79 | 305,660.72 | 708,610.00 | 130,631,721.97 |
| 合计     | 112,074,627.86 | 63,854,298.41 | 3,601,638.79 | 305,660.72 | 708,610.00 | 171,313,016.76 |

其中本期坏账准备转回或收回金额重要的：

适用 不适用

**(11). 本期实际核销的其他应收款情况**

适用 不适用

单位：元 币种：人民币

| 项目         | 核销金额       |
|------------|------------|
| 实际核销的其他应收款 | 305,660.72 |

其中重要的其他应收款核销情况：

适用 不适用

其他应收款核销说明：

适用 不适用

**(12). 按欠款方归集的期末余额前五名的其他应收款情况**

适用 不适用

单位：元 币种：人民币



| 单位名称                 | 款项的性质   | 期末余额           | 账龄                         | 占其他应收款期末余额合计数的比例 (%) | 坏账准备期末余额      |
|----------------------|---------|----------------|----------------------------|----------------------|---------------|
| 星皓影业有限公司             | 往来款     | 93,129,101.12  | 180 天以内、1-2 年、2-3 年、3-4 年  | 29.23                | 37,233,970.96 |
| 时代今典影院投资有限公司         | 往来款     | 11,283,841.63  | 3-4 年、4-5 年、5 年以上          | 3.54                 | 8,617,215.24  |
| 中视美星（天津）影视文化传媒股份有限公司 | 往来款     | 9,187,477.50   | 180 天以内                    | 2.89                 | 9,187,477.50  |
| 天津猫眼微影科技有限公司         | 代结算线上票款 | 7,486,312.27   | 180 天以内                    | 2.35                 | 627,848.74    |
| 鞍山市电影公司              | 往来款     | 6,627,870.00   | 180 天以内、180 天至 365 天、1-2 年 | 2.08                 | 1,190,219.19  |
| 合计                   | /       | 127,714,602.52 | /                          | 40.09                | 56,856,731.63 |

(13). 涉及政府补助的应收款项

适用 不适用

(14). 因金融资产转移而终止确认的其他应收款

适用 不适用

(15). 转移其他应收款且继续涉入形成的资产、负债的金额

适用 不适用

其他说明：

适用 不适用

9、 存货

(1). 存货分类

适用 不适用

单位：元 币种：人民币

| 项目     | 期末余额             |                   |                  | 期初余额             |                   |                  |
|--------|------------------|-------------------|------------------|------------------|-------------------|------------------|
|        | 账面余额             | 存货跌价准备/合同履约成本减值准备 | 账面价值             | 账面余额             | 存货跌价准备/合同履约成本减值准备 | 账面价值             |
| 原材料    | 204,254,986.08   | 2,901,684.05      | 201,353,302.03   | 151,543,653.17   | 3,471,391.10      | 148,072,262.07   |
| 在产品    | 11,064,667.08    | 725,768.73        | 10,338,898.35    | 12,617,896.70    | 3,305,366.03      | 9,312,530.67     |
| 库存商品   | 415,486,788.89   | 31,853,866.02     | 383,632,922.87   | 370,094,246.25   | 30,293,931.32     | 339,800,314.93   |
| 合同履约成本 | 2,315,265.56     | -                 | 2,315,265.56     | -                | -                 | -                |
| 低值易耗品  | 2,080,353.08     | -                 | 2,080,353.08     | 2,456,924.94     | -                 | 2,456,924.94     |
| 制作中影视剧 | 1,186,660,801.13 | -                 | 1,186,660,801.13 | 708,932,868.05   | 152,000.00        | 708,780,868.05   |
| 影视剧版权  | 127,802,242.26   | 75,642,722.19     | 52,159,520.07    | 188,715,238.00   | 14,941,904.23     | 173,773,333.77   |
| 影视剧本   | 41,579,747.24    | -                 | 41,579,747.24    | 55,522,304.47    | -                 | 55,522,304.47    |
| 合计     | 1,991,244,851.32 | 111,124,040.99    | 1,880,120,810.33 | 1,489,883,131.58 | 52,164,592.68     | 1,437,718,538.90 |

**(2). 存货跌价准备及合同履约成本减值准备**

适用  不适用

单位：元 币种：人民币

| 项目     | 期初余额          | 本期增加金额        |    | 本期减少金额        |    | 期末余额           |
|--------|---------------|---------------|----|---------------|----|----------------|
|        |               | 计提            | 其他 | 转回或转销         | 其他 |                |
| 原材料    | 3,471,391.10  | -             | -  | 569,707.05    | -  | 2,901,684.05   |
| 在产品    | 3,305,366.03  | -             | -  | 2,579,597.30  | -  | 725,768.73     |
| 库存商品   | 30,293,931.32 | 10,900,557.76 | -  | 9,340,623.06  | -  | 31,853,866.02  |
| 制作中影视剧 | 152,000.00    | -             | -  | 152,000.00    | -  | -              |
| 影视剧版权  | 14,941,904.23 | 60,700,817.96 | -  | -             | -  | 75,642,722.19  |
| 合计     | 52,164,592.68 | 71,601,375.72 | -  | 12,641,927.41 | -  | 111,124,040.99 |

**(3). 存货期末余额含有借款费用资本化金额的说明**

适用  不适用

**(4). 合同履约成本本期摊销金额的说明**

适用  不适用

其他说明

适用  不适用

**10、 合同资产**

**(1). 合同资产情况**

适用  不适用

**(2). 报告期内账面价值发生重大变动的金额和原因**

适用  不适用

**(3). 本期合同资产计提减值准备情况**

适用  不适用

如按预期信用损失一般模型计提坏账准备，请参照其他应收款披露：

适用  不适用

其他说明：

适用  不适用

**11、 持有待售资产**

适用  不适用

**12、一年内到期的非流动资产**

适用 不适用

单位：元 币种：人民币

| 项目           | 期末余额           | 期初余额          |
|--------------|----------------|---------------|
| 1 年内到期的长期应收款 | 223,610,348.94 | 90,900,893.07 |
| 合计           | 223,610,348.94 | 90,900,893.07 |

期末重要的债权投资和其他债权投资：

适用 不适用

**13、其他流动资产**

适用 不适用

单位：元 币种：人民币

| 项目      | 期末余额          | 期初余额           |
|---------|---------------|----------------|
| 待认证进项税额 | 1,148,856.55  | 5,724,567.83   |
| 待抵扣进项税额 | 65,516,613.32 | 104,896,374.65 |
| 预缴税费    | 3,452,484.12  | 3,755,079.52   |
| 合计      | 70,117,953.99 | 114,376,022.00 |

**14、债权投资**

**(1). 债权投资情况**

适用 不适用

**(2). 期末重要的债权投资**

适用 不适用

**(3). 减值准备计提情况**

适用 不适用

本期减值准备计提金额以及评估金融工具的信用风险是否显著增加的采用依据

适用 不适用

其他说明

适用 不适用

**15、其他债权投资**

**(1). 其他债权投资情况**

适用 不适用

**(2). 期末重要的其他债权投资**

适用 不适用

**(3). 减值准备计提情况**

适用 不适用

本期减值准备计提金额以及评估金融工具的信用风险是否显著增加的采用依据

适用 不适用

其他说明：

适用 不适用

**16、长期应收款**

**(1). 长期应收款情况**

适用 不适用

单位：元 币种：人民币

| 项目        | 期末余额           |               |                | 期初余额           |               |                | 折现率区间  |
|-----------|----------------|---------------|----------------|----------------|---------------|----------------|--------|
|           | 账面余额           | 坏账准备          | 账面价值           | 账面余额           | 坏账准备          | 账面价值           |        |
| 融资租赁款     | 113,704,193.34 | -             | 113,704,193.34 | 135,650,486.86 | -             | 135,650,486.86 | 5%-11% |
| 中：未实现融资收益 | 24,391,208.83  | -             | 24,391,208.83  | 34,669,228.39  | -             | 34,669,228.39  | 5%-11% |
| 股权转让款     | 271,230,000.00 | 13,561,500.00 | 257,668,500.00 | -              | -             | -              | --     |
| 拆迁补偿款     | -              | -             | -              | 13,600,000.00  | 13,600,000.00 | -              | --     |

|               |                 |               |                 |                |               |                |    |
|---------------|-----------------|---------------|-----------------|----------------|---------------|----------------|----|
| 减：1年内到期的长期应收款 | -231,747,250.44 | -8,136,901.50 | -223,610,348.94 | -90,900,893.07 | -             | -90,900,893.07 | -- |
| 合计            | 153,186,942.90  | 5,424,598.50  | 147,762,344.40  | 58,349,593.79  | 13,600,000.00 | 44,749,593.79  | /  |

说明：

①根据郑州深国投商用置业有限公司（以下简称“郑州深国投”）、郑州中影环银电影城有限公司（本公司下属子公司）（以下简称“郑州中影”）、华润置地（郑州）有限公司（以下简称“华润置地”）三方于2013年4月7日共同签订的《租赁合同终止协议》，因华润置地将在郑州中影承租的归属于郑州深国投的印象城购物中心（现更名为华彩城购物中心）进行原址重建工程，因此郑州深国投及郑州中影双方同意提前终止双方签订的租赁合同，华润置地亦同意重建后将由郑州中影承租郑州万象城内部部分商铺用于经营中影国际影城，且郑州深国投自愿补偿郑州中影人民币1,360.00万元，该款项用于弥补拆除影城装修设备造成的损失、停业期间的费用支出损失及补偿未来重建影城的支出等，郑州中影2013年度结转拆除形成的损失为100.00万元。本期郑州中影收到郑州深国投补偿款1,360.00万元。

②2022年3月9日，本公司第二届董事会第二十二次会议审议通过了《转让参股公司股权暨关联交易》的议案，决议本公司向中国电影集团公司转让所持天天中影文化传媒有限公司48.57%股权。2022年5月30日，本公司取得了《中央宣传部办公厅关于同意中影集团受让中影股份所持天天中影股权的函》（中宣办发函[2022]514号），且该交易已获国有资产监管机构批准，相关资产评估报告已履行备案程序。本次股权转让价格为54,246.01万元，交易价款分三期支付：协议生效之日起10日内，支付股权转让价款的50%（“首期价款”）；协议生效之日起一年内，支付股权转让价款的30%；协议生效之日起两年内，支付股权转让价款的20%。截至2022年12月31日，本公司已收回首期价款27,123.01万元。

**(2). 坏账准备计提情况**

√适用 □不适用

单位：元 币种：人民币

| 坏账准备        | 第一阶段         | 第二阶段                 | 第三阶段                 | 合计            |
|-------------|--------------|----------------------|----------------------|---------------|
|             | 未来12个月预期信用损失 | 整个存续期预期信用损失(未发生信用减值) | 整个存续期预期信用损失(已发生信用减值) |               |
| 2022年1月1日余额 |              | 13,600,000.00        |                      | 13,600,000.00 |
| 2022年1月1日余  |              |                      |                      |               |

|                   |               |               |   |               |
|-------------------|---------------|---------------|---|---------------|
| 额在本期              |               |               |   |               |
| —转入第二阶段           |               |               |   |               |
| —转入第三阶段           |               |               |   |               |
| —转回第二阶段           |               |               |   |               |
| —转回第一阶段           |               |               |   |               |
| 本期计提              | 13,561,500.00 |               |   | 13,561,500.00 |
| 本期转回              |               | 13,600,000.00 |   | 13,600,000.00 |
| 本期转销              |               |               |   |               |
| 本期核销              |               |               |   |               |
| 其他变动              |               |               |   |               |
| 2022年12月31日<br>余额 | 13,561,500.00 |               | - | 13,561,500.00 |

对本期发生损失准备变动的长期应收款账面余额显著变动的情况说明：

适用 不适用

本期坏账准备计提金额以及评估金融工具的信用风险是否显著增加的采用依据

适用 不适用

**(3). 因金融资产转移而终止确认的长期应收款**

适用 不适用

**(4). 转移长期应收款且继续涉入形成的资产、负债金额**

适用 不适用

其他说明

适用 不适用

**17、长期股权投资**

适用 不适用

单位：元 币种：人民币

| 被投资单位                | 期初余额          | 本期增减变动 |      |             |          |        |             |        |    | 期末余额 | 减值准备期末余额      |   |
|----------------------|---------------|--------|------|-------------|----------|--------|-------------|--------|----|------|---------------|---|
|                      |               | 追加投资   | 减少投资 | 权益法下确认的投资损益 | 其他综合收益调整 | 其他权益变动 | 宣告发放现金股利或利润 | 计提减值准备 | 其他 |      |               |   |
| 一、合营企业               |               |        |      |             |          |        |             |        |    |      |               |   |
| 中影（上海）影视文化投资管理中心（有限合 | 30,347,370.74 | -      | -    | 8,984.56    | -        | -      | -           | -      | -  | -    | 30,356,355.30 | - |

|  |                    |   |   |                    |   |   |                   |   |   |                    |                   |
|--|--------------------|---|---|--------------------|---|---|-------------------|---|---|--------------------|-------------------|
| 伙)   |                    |   |   |                    |   |   |                   |   |   |                    |                   |
| 吉林华宝<br>电影放映<br>有限公司                         | -                  | - | - | -                  | - | - | -                 | - | - | -                  | -                 |
| 小计   | 30,347,<br>370.74  | - | - | 8,984.5<br>6       | - | - | -                 | - | - | 30,356,<br>355.30  | -                 |
| 二、联营企业                                       |                    |   |   |                    |   |   |                   |   |   |                    |                   |
| 四川太平<br>洋电影院<br>线有限公<br>司                    | 76,323,<br>316.77  | - | - | -15,919<br>,119.23 | - | - | -                 | - | - | 60,404,<br>197.54  | -                 |
| 深圳市新<br>南国电影<br>城有限公<br>司                    | 45,536,<br>835.21  | - | - | -7,967,<br>857.00  | - | - | -                 | - | - | 37,568,<br>978.21  | -                 |
| 北京新影<br>联影业有<br>限责任公<br>司                    | 34,741,<br>802.24  | - | - | -2,724,<br>882.11  | - | - | -                 | - | - | 32,016,<br>920.13  | -                 |
| 北京中影<br>恒乐新世<br>纪影院有<br>限公司                  | 98,315.<br>09      | - | - | 314,635<br>.65     | - | - | -                 | - | - | 412,950<br>.74     | -                 |
| 北京中影<br>联安乐新<br>东安影院<br>有限公司                 | 2,022,4<br>23.73   | - | - | -627,97<br>5.73    | - | - | -                 | - | - | 1,394,4<br>48.00   | -                 |
| 江苏东方<br>影业有限<br>责任公司                         | 7,369,3<br>48.89   | - | - | -500,28<br>6.02    | - | - | -                 | - | - | 6,869,0<br>62.87   | -                 |
| 中影寰亚<br>音像制品<br>有限公司                         | 2,303,2<br>41.55   | - | - | 2,856.1<br>1       | - | - | -                 | - | - | 2,306,0<br>97.66   | -                 |
| 中影光峰<br>激光影院<br>技术(北<br>京)有限<br>公司           | 135,739<br>,488.70 | - | - | 4,627,0<br>05.59   | - | - | 16,100,<br>000.00 | - | - | 124,266<br>,494.29 | -                 |
| 合肥中影<br>中投中财<br>影院投资<br>中心合伙<br>企业(有<br>限合伙) | 53,526,<br>610.19  | - | - | -1,886,<br>952.90  | - | - | -                 | - | - | 51,639,<br>657.29  | 94,045,<br>192.57 |



|  |                    |   |                        |                  |   |   |   |   |   |                    |                  |
|--|--------------------|---|------------------------|------------------|---|---|---|---|---|--------------------|------------------|
| 合肥中投<br>中财文化<br>产业投资<br>管理中心<br>(有限合<br>伙) | 14,393,<br>027.18  | - | -                      | 38,168.<br>43    | - | - | - | - | - | 14,431,<br>195.61  | -                |
| 中影派格<br>(深圳)<br>影视文化<br>发展有限<br>公司         | 3,829,4<br>16.41   | - | -                      | 21,001.<br>19    | - | - | - | - | - | 3,850,4<br>17.60   | -                |
| 阳朔中影<br>益田电影<br>城有限公<br>司                  | -                  | - | -                      | -                | - | - | - | - | - | -                  | -                |
| 光影离子<br>有限公司                               | 141,828<br>,509.53 | - | -                      | 8,342,6<br>32.11 | - | - | - | - | - | 150,171<br>,141.64 | -                |
| 天天中影<br>文化传媒<br>有限公司                       | 541,765<br>,811.60 | - | 542,46<br>0,100.<br>00 | 694,288<br>.40   | - | - | - | - | - | -                  | -                |
| 布尔津喀<br>纳斯文化<br>旅游投资<br>有限公司               | -                  | - | -                      | -                | - | - | - | - | - | -                  | -                |
| 中影(上<br>海)国际<br>文化传媒<br>有限公司               | -                  | - | -                      | -                | - | - | - | - | - | -                  | -                |
| 深圳南国<br>影联股份<br>有限公司                       | -                  | - | -                      | -                | - | - | - | - | - | -                  | -                |
| 中影克莱<br>斯德数码<br>科技发展<br>(北京)<br>有限责任<br>公司 | -                  | - | -                      | -                | - | - | - | - | - | -                  | 2,150,7<br>80.19 |
| 中影克莱<br>斯德数字<br>媒介有限<br>责任公司               | -                  | - | -                      | -                | - | - | - | - | - | -                  | 9,478,6<br>30.23 |
| 中影未来<br>文化发展<br>(北京)                       | -                  | - | -                      | -                | - | - | - | - | - | -                  | -                |

|                   |                  |            |                |               |   |   |               |   |   |                |                |
|-------------------|------------------|------------|----------------|---------------|---|---|---------------|---|---|----------------|----------------|
| 有限公司              |                  |            |                |               |   |   |               |   |   |                |                |
| 海浪电影文化发展（秦皇岛）有限公司 | -                | 675,000.00 | -              | 17,827.50     | - | - | -             | - | - | 692,827.50     | -              |
| 中影华夏聚合（北京）科技有限公司  | 9,718,277.18     | -          | -              | 6,170,452.55  | - | - | -             | - | - | 15,888,729.73  | -              |
| 中影君合（北京）文化传媒有限公司  | 1,137,379.56     | -          | -              | 45,418.92     | - | - | -             | - | - | 1,182,798.48   | -              |
| 小计                | 1,070,333,803.83 | 675,000.00 | 542,460,100.00 | -9,352,786.54 | - | - | 16,100,000.00 | - | - | 503,095,917.29 | 105,674,602.99 |
| 合计                | 1,100,681,174.57 | 675,000.00 | 542,460,100.00 | -9,343,801.98 | - | - | 16,100,000.00 | - | - | 533,452,272.59 | 105,674,602.99 |

其他说明

(1) 本公司权益法核算的被投资单位深圳南国影联股份有限公司，2012 年度因涉及行政处罚导致财务状况恶化及持续经营存在不确定性，2013-2022 年度审计报告中，其会计师针对该事项对其财务报表出具保留意见，扣除该保留意见对财务报表的影响后，本公司按照长期股权投资准则规定，进行权益法核算确认该项长期股权投资减记至零为限。

(2) 2022 年 5 月，本公司之子公司中影创意（北京）电影有限公司与阿那亚影视文化有限公司、北京新片场传媒股份有限公司、海南可能制造影业有限公司共同出资设立海浪电影文化发展（秦皇岛）有限公司，该公司注册资本 300.00 万元，中影创意（北京）电影有限公司出资 67.50 万元，占注册资本比例 22.50%。

18、其他权益工具投资

(1). 其他权益工具投资情况

√适用 □不适用

单位：元 币种：人民币

| 项目             | 期末余额       | 期初余额         |
|----------------|------------|--------------|
| 浙江翠苑电影大世界有限公司  | 196,480.93 | 1,510,551.02 |
| 深圳中影泰得影业股份有限公司 | 1.00       | 1.00         |
| 合计             | 196,481.93 | 1,510,552.02 |

(2). 非交易性权益工具投资的情况

□适用 √不适用

其他说明：

□适用 √不适用

**19、其他非流动金融资产**

√适用 □不适用

单位：元 币种：人民币

| 项目                        | 期末余额           | 期初余额           |
|---------------------------|----------------|----------------|
| 指定为以公允价值计量且其变动计入当期损益的金融资产 | 632,471,277.82 | 631,097,655.92 |
| 合计                        | 632,471,277.82 | 631,097,655.92 |

其他说明：

□适用 √不适用

**20、投资性房地产**

投资性房地产计量模式

不适用

**21、固定资产**

项目列示

√适用 □不适用

单位：元 币种：人民币

| 项目     | 期末余额             | 期初余额             |
|--------|------------------|------------------|
| 固定资产   | 1,499,012,464.00 | 1,682,150,323.23 |
| 固定资产清理 | 59,102.68        | 448,962.03       |
| 合计     | 1,499,071,566.68 | 1,682,599,285.26 |

其他说明：

□适用 √不适用

**固定资产**

**(1). 固定资产情况**

√适用 □不适用

单位：元 币种：人民币

| 项目                        | 房屋及建筑物               | 专用设备                 | 通用设备               | 运输工具              | 合计                   |
|---------------------------|----------------------|----------------------|--------------------|-------------------|----------------------|
| 一、账面原值：                   |                      |                      |                    |                   |                      |
| 1<br>· 期<br>初余<br>额       | 1,744,846,038.<br>06 | 2,914,596,024.<br>25 | 219,489,179.<br>26 | 34,965,858.<br>73 | 4,913,897,100.<br>30 |
| 2<br>· 本<br>期增<br>加金<br>额 | 312,621.36           | 60,673,139.69        | 10,154,379.8<br>7  | 3,499,867.5<br>8  | 74,640,008.50        |

|            |                  |                  |                |               |                  |
|------------|------------------|------------------|----------------|---------------|------------------|
| 1) 购置      | 312,621.36       | 60,673,139.69    | 9,873,801.87   | 3,499,867.58  | 74,359,430.50    |
| 2) 在建工程转入  | -                | -                | 280,578.00     | -             | 280,578.00       |
| 3) 企业合并增加  |                  |                  |                |               |                  |
| 3. 本期减少金额  | 155,649.72       | 286,416,394.43   | 23,731,263.06  | 5,904,364.61  | 316,207,671.82   |
| 1) 处置或报废   | -                | 221,475,054.08   | 23,278,458.86  | 5,904,364.61  | 250,657,877.55   |
| 2) 本年处置子公司 | -                | 10,217,223.72    | 452,804.20     | -             | 10,670,027.92    |
| 3) 其他减少    | 155,649.72       | 54,724,116.63    | -              | -             | 54,879,766.35    |
| 4. 期末余额    | 1,745,003,009.70 | 2,688,852,769.51 | 205,912,296.07 | 32,561,361.70 | 4,672,329,436.98 |
| 二、累计折旧     |                  |                  |                |               |                  |
| 1. 期初余额    | 636,480,274.83   | 2,381,917,728.37 | 156,725,996.28 | 22,921,674.63 | 3,198,045,674.11 |
| 2. 本期增加金   | 45,897,697.26    | 131,407,530.55   | 18,431,361.89  | 2,234,449.84  | 197,971,039.54   |

|               |                |                  |                |               |                  |
|---------------|----------------|------------------|----------------|---------------|------------------|
| 额             |                |                  |                |               |                  |
| 1) 计提         | 45,897,697.26  | 131,407,530.55   | 18,431,361.89  | 2,234,449.84  | 197,971,039.54   |
| 3<br>. 本期减少金额 | -              | 214,332,186.86   | 22,988,898.56  | 5,914,458.60  | 243,235,544.02   |
| 1) 处置或报废      | -              | 168,252,291.20   | 22,576,412.42  | 5,914,458.60  | 196,743,162.22   |
| 2) 本年处置子公司    | -              | 6,763,471.53     | 412,486.14     | -             | 7,175,957.67     |
| 3) 其他减少       | -              | 39,316,424.13    | -              | -             | 39,316,424.13    |
| 4<br>. 期末余额   | 682,377,972.09 | 2,298,993,072.06 | 152,168,459.61 | 19,241,665.87 | 3,152,781,169.63 |
| 三、减值准备        |                |                  |                |               |                  |
| 1<br>. 期初余额   | 3,168,036.39   | 28,675,157.83    | 1,851,620.68   | 6,288.06      | 33,701,102.96    |
| 2<br>. 本期增加金额 | -              | 10,844,718.83    | -              | -             | 10,844,718.83    |
| 1) 计提         | -              | 10,844,718.83    | -              | -             | 10,844,718.83    |
| 3<br>. 本期减少金额 | -              | 24,010,018.44    | -              | -             | 24,010,018.44    |

|                          |                      |                |                   |                   |                      |
|--------------------------|----------------------|----------------|-------------------|-------------------|----------------------|
| 1) 处<br>置或<br>报废         | -                    | 24,010,018.44  | -                 | -                 | 24,010,018.44        |
| 4<br>·期<br>末余<br>额       | 3,168,036.39         | 15,509,858.22  | 1,851,620.68      | 6,288.06          | 20,535,803.35        |
| 四、账面价值                   |                      |                |                   |                   |                      |
| 1<br>·期<br>末账<br>面价<br>值 | 1,059,457,001.<br>22 | 374,349,839.23 | 51,892,215.7<br>8 | 13,313,407.<br>77 | 1,499,012,464.<br>00 |
| 2<br>·期<br>初账<br>面价<br>值 | 1,105,197,726.<br>84 | 504,003,138.05 | 60,911,562.3<br>0 | 12,037,896.<br>04 | 1,682,150,323.<br>23 |

说明：专用设备其他减少系本期通过融资租赁方式租出的固定资产。

(2). 暂时闲置的固定资产情况

√适用 □不适用

单位：元 币种：人民币

| 项目   | 账面原值               | 累计折旧               | 减值准备              | 账面价值              | 备注                |
|------|--------------------|--------------------|-------------------|-------------------|-------------------|
| 专用设备 | 598,427,145.<br>10 | 556,435,369<br>.76 | 11,428,792.<br>78 | 30,562,982.<br>56 | 基于评估及减值测试结果确认减值准备 |

(3). 通过融资租赁租入的固定资产情况

□适用 √不适用

(4). 通过经营租赁租出的固定资产

√适用 □不适用

单位：元 币种：人民币

| 项目   | 期末账面价值        |
|------|---------------|
| 专用设备 | 23,721,713.07 |

(5). 未办妥产权证书的固定资产情况

√适用 □不适用

单位：元 币种：人民币

| 项目                        | 账面价值          | 未办妥产权证书的原因 |
|---------------------------|---------------|------------|
| 南京新城科技园研发总部园<br>4A 栋 21 层 | 21,757,145.52 | 正在办理中      |

其他说明：

适用 不适用

**固定资产清理**

适用 不适用

单位：元 币种：人民币

| 项目     | 期末余额      | 期初余额       |
|--------|-----------|------------|
| 房屋及建筑物 | 18,723.30 | 18,723.30  |
| 通用设备   | 40,379.38 | 430,238.73 |
| 合计     | 59,102.68 | 448,962.03 |

**22、在建工程**

**项目列示**

适用 不适用

单位：元 币种：人民币

| 项目   | 期末余额          | 期初余额          |
|------|---------------|---------------|
| 在建工程 | 37,438,555.95 | 49,121,928.73 |
| 工程物资 |               |               |
| 合计   | 37,438,555.95 | 49,121,928.73 |

其他说明：

适用 不适用

**在建工程**

**(1). 在建工程情况**

适用 不适用

单位：元 币种：人民币

| 项目           | 期末余额          |      |               | 期初余额          |      |               |
|--------------|---------------|------|---------------|---------------|------|---------------|
|              | 账面余额          | 减值准备 | 账面价值          | 账面余额          | 减值准备 | 账面价值          |
| 怀柔数字基地二期建设工程 | 35,191,905.94 | -    | 35,191,905.94 | 34,694,105.94 | -    | 34,694,105.94 |
| 中影基地二期北区修缮工程 | -             | -    | -             | 10,117,445.69 | -    | 10,117,445.69 |

|      |               |   |               |               |   |               |
|------|---------------|---|---------------|---------------|---|---------------|
| 其他项目 | 2,246,650.01  | - | 2,246,650.01  | 4,310,377.10  | - | 4,310,377.10  |
| 合计   | 37,438,555.95 | - | 37,438,555.95 | 49,121,928.73 | - | 49,121,928.73 |

(2). 重要在建工程项目本期变动情况

√适用 □不适用

单位：元 币种：人民币

| 项目名称         | 预算数              | 期初余额          | 本期增加金额     | 本期转入固定资产金额 | 本期其他减少金额 | 期末余额          | 工程累计投入占预算比例(%) | 工程进度 | 利息资本化累计金额 | 其中：本期利息资本化金额 | 本期利息资本化率(%) | 资金来源 |
|--------------|------------------|---------------|------------|------------|----------|---------------|----------------|------|-----------|--------------|-------------|------|
| 怀柔数字基地二期建设工程 | 1,986,314,000.00 | 34,694,105.94 | 497,800.00 | -          | -        | 35,191,905.94 | 1.77           | 1.75 | -         | -            | -           | 自筹   |



|              |                  |               |              |            |               |               |       |        |   |   |   |    |
|--------------|------------------|---------------|--------------|------------|---------------|---------------|-------|--------|---|---|---|----|
| 中影基地二期北区修缮工程 | 10,650,000.00    | 10,117,445.69 | 234,715.95   | -          | 10,352,161.64 | -             | 97.20 | 100.00 | - | - | - | 自筹 |
| 其他项目         |                  | 4,310,377.10  | 4,857,495.44 | 280,578.00 | 6,640,644.53  | 2,246,650.01  |       |        |   |   |   |    |
| 合计           | 1,996,964,000.00 | 49,121,928.73 | 5,590,011.39 | 280,578.00 | 16,992,806.17 | 37,438,555.95 | /     | /      |   |   | / | /  |

(3). 本期计提在建工程减值准备情况

适用 不适用

其他说明

适用 不适用

工程物资

(4). 工程物资情况

适用 不适用

23、生产性生物资产

(1). 采用成本计量模式的生产性生物资产

适用 不适用

(2). 采用公允价值计量模式的生产性生物资产

适用 不适用

其他说明

适用 不适用

24、油气资产

适用 不适用

25、使用权资产

适用 不适用

单位：元 币种：人民币

| 项目         | 房屋及建筑物           | 专用设备       | 运输设备       | 合计               |
|------------|------------------|------------|------------|------------------|
| 一、账面原值     |                  |            |            |                  |
| 1. 期初余额    | 2,145,572,534.27 | 278,551.90 | 125,466.21 | 2,145,976,552.38 |
| 2. 本期增加金额  | -63,020,531.20   | 6,740.10   | -          | -63,013,791.10   |
| (1) 租入     | 5,668,553.03     | -          | -          | 5,668,553.03     |
| (2) 租赁负债调整 | -68,689,084.23   | 6,740.10   | -          | -68,682,344.13   |
| 3. 本期减少金额  | 280,427,790.28   | 285,292.00 | 125,466.21 | 280,838,548.49   |
| (1) 租赁终止   | 280,427,790.28   | 285,292.00 | 125,466.21 | 280,838,548.49   |
| 4. 期末余额    | 1,802,124,212.79 | -          | -          | 1,802,124,212.79 |
| 二、累计折旧     |                  |            |            |                  |
| 1. 期初余额    | 216,350,669.39   | 30,950.20  | 62,733.12  | 216,444,352.71   |
| 2. 本期增加金额  | 194,827,181.42   | 54,488.82  | 62,733.09  | 194,944,403.33   |
| (1) 计提     | 194,827,181.42   | 54,488.82  | 62,733.09  | 194,944,403.33   |
| 3. 本期减少金额  | 58,045,768.82    | 85,439.02  | 125,466.21 | 58,256,674.05    |
| (1) 处置     |                  |            |            |                  |
| (2) 租赁终止   | 58,045,768.82    | 85,439.02  | 125,466.21 | 58,256,674.05    |
| 4. 期末余额    | 353,132,081.99   | -          | -          | 353,132,081.99   |
| 三、减值准备     |                  |            |            |                  |
| 1. 期初余额    |                  |            |            |                  |
| 2. 本期增加金额  |                  |            |            |                  |
| (1) 计提     |                  |            |            |                  |
| 3. 本期减少金额  |                  |            |            |                  |
| (1) 处置     |                  |            |            |                  |
| 4. 期末余额    |                  |            |            |                  |
| 四、账面价值     |                  |            |            |                  |
| 1. 期末账面价值  | 1,448,992,130.80 | -          | -          | 1,448,992,130.80 |
| 2. 期初账面价值  | 1,929,221,864.88 | 247,601.70 | 62,733.09  | 1,929,532,199.67 |

说明：本公司确认与短期租赁和低价值资产租赁相关的租赁费用为人民币 9,114,349.32 元。

26、无形资产

(1). 无形资产情况

适用 不适用

单位：元 币种：人民币

| 项目 | 土地使用权 | 软件 | 商标 | 专利权 | 合计 |
|----|-------|----|----|-----|----|
|----|-------|----|----|-----|----|

| 一、账面原值    |                |                |               |               |                |
|-----------|----------------|----------------|---------------|---------------|----------------|
| 1. 期初余额   | 764,156,637.18 | 94,645,272.66  | 40,253,950.00 | 79,059,095.87 | 978,114,955.71 |
| 2. 本期增加金额 | -              | 6,725,298.99   | -             | -             | 6,725,298.99   |
| 1) 购置     | -              | 6,725,298.99   | -             | -             | 6,725,298.99   |
| 3. 本期减少金额 | -              | 366,571.00     | -             | -             | 366,571.00     |
| 1) 处置     | -              | 366,571.00     | -             | -             | 366,571.00     |
| 4. 期末余额   | 764,156,637.18 | 101,004,000.65 | 40,253,950.00 | 79,059,095.87 | 984,473,683.70 |
| 二、累计摊销    |                |                |               |               |                |
| 1. 期初余额   | 49,882,440.22  | 44,259,067.94  | 22,970,187.79 | 36,790,565.76 | 153,902,261.71 |
| 2. 本期增加金额 | 24,347,904.66  | 8,841,577.52   | 6,688,566.67  | 12,704,449.88 | 52,582,498.73  |
| 1) 计提     | 24,347,904.66  | 8,841,577.52   | 6,688,566.67  | 12,704,449.88 | 52,582,498.73  |
| 3. 本期减少金额 | -              | 365,018.70     | -             | -             | 365,018.70     |
| (1) 处置    | -              | 365,018.70     | -             | -             | 365,018.70     |
| 4. 期末     | 74,230,344.88  | 52,735,626.76  | 29,658,754.46 | 49,495,015.64 | 206,119,741.74 |

|           |                |               |               |               |                |
|-----------|----------------|---------------|---------------|---------------|----------------|
| 余额        |                |               |               |               |                |
| 三、减值准备    |                |               |               |               |                |
| 1. 期初余额   | -              | 5,066,666.72  | -             | -             | 5,066,666.72   |
| 2. 本期增加金额 | -              | -             | -             | -             | -              |
| 1) 计提     | -              | -             | -             | -             | -              |
| 3. 本期减少金额 | -              | -             | -             | -             | -              |
| 1) 处置     | -              | -             | -             | -             | -              |
| 4. 期末余额   | -              | 5,066,666.72  | -             | -             | 5,066,666.72   |
| 四、账面价值    |                |               |               |               |                |
| 1. 期末账面价值 | 689,926,292.30 | 43,201,707.17 | 10,595,195.54 | 29,564,080.23 | 773,287,275.24 |
| 2. 期初账面价值 | 714,274,196.96 | 45,319,538.00 | 17,283,762.21 | 42,268,530.11 | 819,146,027.28 |

本期末通过公司内部研发形成的无形资产占无形资产余额的比例 1.94%

**(2). 未办妥产权证书的土地使用权情况**

适用 不适用

其他说明：

适用 不适用

**27、开发支出**

适用 不适用

单位：元 币种：人民币

| 项目              | 期初余额 | 本期增加金额        |    | 本期减少金额  |               | 期末余额 |
|-----------------|------|---------------|----|---------|---------------|------|
|                 |      | 内部开发支出        | 其他 | 确认为无形资产 | 转入当期损益        |      |
| 数字影院网络化远程技术服务平台 | -    | 16,056,004.29 | -  | -       | 16,056,004.29 | -    |
| 巨幕放映系统研发        | -    | 9,349,704.58  | -  | -       | 9,349,704.58  | -    |
| 影院电子商务网络系统中影云平台 | -    | 9,275,327.85  | -  | -       | 9,275,327.85  | -    |
| 数字放映机系统研发       | -    | 12,494,305.36 | -  | -       | 12,494,305.36 | -    |
| 农村流动放映一体机       | -    | 16,471.24     | -  | -       | 16,471.24     | -    |
| 合计              | -    | 47,191,813.32 | -  | -       | 47,191,813.32 | -    |

## 28、商誉

### (1). 商誉账面原值

√适用 □不适用

单位：元 币种：人民币

| 被投资单位名称或形成商誉的事项    | 期初余额           | 本期增加    | 本期减少 | 期末余额           |
|--------------------|----------------|---------|------|----------------|
|                    |                | 企业合并形成的 | 处置   |                |
| 中影巴可（北京）电子有限公司     | 495,141,835.84 | -       | -    | 495,141,835.84 |
| 中影华夏寰宇（北京）电影科技有限公司 | 725,049.06     | -       | -    | 725,049.06     |
| 合计                 | 495,866,884.90 | -       | -    | 495,866,884.90 |

### (2). 商誉减值准备

√适用 □不适用

单位：元 币种：人民币

| 被投资单位名称或形成商誉的事项 | 期初余额           | 本期增加 | 本期减少 | 期末余额           |
|-----------------|----------------|------|------|----------------|
|                 |                | 计提   | 处置   |                |
| 中影巴可（北京）电子有限公司  | 215,905,757.00 | -    | -    | 215,905,757.00 |
| 合计              | 215,905,757.00 | -    | -    | 215,905,757.00 |

### (3). 商誉所在资产组或资产组组合的相关信息

√适用 □不适用

中影巴可管理层在考虑了生产经营活动的管理方式以及资产的持续使用或处置的决策方式等因素后，最终将中影巴可的固定资产、无形资产确定为商誉所在资产组。

**(4). 说明商誉减值测试过程、关键参数（例如预计未来现金流量现值时的预测期增长率、稳定期增长率、利润率、折现率、预测期等，如适用）及商誉减值损失的确认方法**

适用  不适用

本公司之子公司中国电影器材有限责任公司（以下简称“中影器材”）根据《企业会计准则》及相关规定，结合中影巴可（北京）电子有限公司（以下简称“中影巴可”）的实际经营情况，聘请北京中同华资产评估有限公司（以下简称“中同华评估”），对 2022 年 12 月 31 日为基准日的中影巴可资产组的价值进行了评估。根据中同华评估出具的《中国电影器材有限责任公司以财务报告为目的涉及的中影巴可（北京）电子有限公司商誉相关资产组可回收金额评估项目资产评估报告》（中同华评报字 2023 第 050522 号）显示，评估采用预计未来现金流现值的方法计算资产组的可收回金额，计算未来现金流现值所采用的税前折现率为 12.18%，已反映了相对于有关分部的风险，截至 2022 年 12 月 31 日，中影巴可资产组的可收回金额为 57,200 万元。截至 2022 年 12 月 31 日，中影巴可资产组在合并日公允价值基础上持续计量的金额与完全商誉的账面价值合计为 56,521.91 万元，依据减值测试的结果，本期期末商誉未发生减值。

**(5). 商誉减值测试的影响**

适用  不适用

其他说明

适用  不适用

**29、长期待摊费用**

适用  不适用

单位：元 币种：人民币

| 项目  | 期初余额           | 本期增加金额        | 本期摊销金额        | 其他减少金额       | 期末余额           |
|-----|----------------|---------------|---------------|--------------|----------------|
| 装修款 | 214,576,022.66 | 25,974,599.17 | 95,181,466.55 | 1,386,445.98 | 143,982,709.30 |
| 合计  | 214,576,022.66 | 25,974,599.17 | 95,181,466.55 | 1,386,445.98 | 143,982,709.30 |

**30、递延所得税资产/递延所得税负债**

**(1). 未经抵销的递延所得税资产**

适用  不适用

单位：元 币种：人民币

| 项目        | 期末余额           |                | 期初余额           |               |
|-----------|----------------|----------------|----------------|---------------|
|           | 可抵扣暂时性差异       | 递延所得税资产        | 可抵扣暂时性差异       | 递延所得税资产       |
| 信用减值准备    | 586,273,739.83 | 144,917,932.26 | 400,869,528.76 | 98,651,350.97 |
| 资产减值准备    | 221,517,728.01 | 52,914,158.67  | 175,026,999.47 | 41,163,672.53 |
| 内部交易未实现利润 | 45,846,778.52  | 11,461,694.64  | 63,814,886.26  | 15,953,721.56 |
| 预提费用      | 208,174,723.47 | 31,265,016.09  | 257,595,597.64 | 38,721,835.26 |

|                         |                  |                |                |                |
|-------------------------|------------------|----------------|----------------|----------------|
| 计入其他综合收益的其他权益工具投资公允价值变动 | 11,603,148.64    | 2,900,787.16   | 10,289,078.53  | 2,572,269.63   |
| 其他非流动金融资产公允价值变动         | 10,033,744.04    | 2,508,436.01   | 8,836,851.40   | 2,209,212.85   |
| 产品质量保证预计负债              | 14,997,068.68    | 2,249,560.30   | 19,920,934.96  | 2,988,140.24   |
| 租赁税会差异                  | 7,740,685.56     | 1,935,171.39   | 11,086,239.05  | 2,569,337.58   |
| 合计                      | 1,106,187,616.75 | 250,152,756.52 | 947,440,116.07 | 204,829,540.62 |

(2). 未经抵销的递延所得税负债

√适用 □不适用

单位：元 币种：人民币

| 项目              | 期末余额           |                | 期初余额           |                |
|-----------------|----------------|----------------|----------------|----------------|
|                 | 应纳税暂时性差异       | 递延所得税负债        | 应纳税暂时性差异       | 递延所得税负债        |
| 非同一控制企业合并资产评估增值 | 19,925,824.78  | 4,981,456.20   | 31,472,492.70  | 7,868,123.18   |
| 其他非流动金融资产公允价值变动 | 512,869,577.57 | 128,217,394.39 | 510,438,242.25 | 127,609,560.56 |
| 固定资产一次性扣除       | 2,302,508.64   | 575,627.16     | 2,745,825.63   | 673,200.46     |
| 租赁税会差异          | -              | -              | 173,660.39     | 43,415.10      |
| 合计              | 535,097,910.99 | 133,774,477.75 | 544,830,220.97 | 136,194,299.30 |

(3). 以抵销后净额列示的递延所得税资产或负债

□适用 √不适用

(4). 未确认递延所得税资产明细

√适用 □不适用

单位：元 币种：人民币

| 项目       | 期末余额             | 期初余额             |
|----------|------------------|------------------|
| 可抵扣暂时性差异 | 358,498,625.60   | 337,193,031.58   |
| 可抵扣亏损    | 1,595,711,961.82 | 1,310,845,986.35 |
| 租赁税会差异   | 149,045,841.30   | 101,974,188.56   |
| 合计       | 2,103,256,428.72 | 1,750,013,206.49 |

(5). 未确认递延所得税资产的可抵扣亏损将于以下年度到期

√适用 □不适用

单位：元 币种：人民币

| 年份     | 期末金额           | 期初金额           | 备注 |
|--------|----------------|----------------|----|
| 2022 年 | —              | 69,370,432.54  |    |
| 2023 年 | 116,991,370.85 | 125,513,328.57 |    |
| 2024 年 | 306,657,326.10 | 322,749,094.70 |    |

|        |                  |                  |   |
|--------|------------------|------------------|---|
| 2025 年 | 122,833,421.54   | 126,472,196.88   |   |
| 2026 年 | 320,573,342.75   | 332,370,490.47   |   |
| 2027 年 | 397,385,835.72   | —                |   |
| 2028 年 | 331,270,664.86   | 334,370,443.19   |   |
| 合计     | 1,595,711,961.82 | 1,310,845,986.35 | / |

其他说明：

适用  不适用

根据《关于电影等行业税费支持政策的公告》（财政部税务总局公告 2020 年第 25 号）的文件规定，对电影行业企业限于电影制作、发行和放映等企业，不包括通过互联网、电信网、广播电视网等信息网络传播电影的企业，2020 年度发生的亏损最长结转年限由 5 年延长至 8 年。

### 31、其他非流动资产

适用  不适用

单位：元 币种：人民币

| 项目    | 期末余额           |      |                | 期初余额          |      |               |
|-------|----------------|------|----------------|---------------|------|---------------|
|       | 账面余额           | 减值准备 | 账面价值           | 账面余额          | 减值准备 | 账面价值          |
| 预付设备款 | 30,507,490.90  | -    | 30,507,490.90  | 9,814,673.54  | -    | 9,814,673.54  |
| 预付工程款 | 16,505,153.40  | -    | 16,505,153.40  | 9,613,754.82  | -    | 9,613,754.82  |
| 定期存款  | 307,000,000.00 | -    | 307,000,000.00 | -             | -    | -             |
| 合计    | 354,012,644.30 | -    | 354,012,644.30 | 19,428,428.36 | -    | 19,428,428.36 |

### 32、短期借款

#### (1). 短期借款分类

适用  不适用

#### (2). 已逾期未偿还的短期借款情况

适用  不适用

其中重要的已逾期未偿还的短期借款情况如下：

适用  不适用

其他说明

适用  不适用



**33、交易性金融负债**

适用 不适用

**34、衍生金融负债**

适用 不适用

**35、应付票据**

**(1). 应付票据列示**

适用 不适用

**36、应付账款**

**(1). 应付账款列示**

适用 不适用

单位：元 币种：人民币

| 项目       | 期末余额             | 期初余额             |
|----------|------------------|------------------|
| 待结算票房分账  | 1,785,584,736.85 | 2,805,074,240.61 |
| 待结算货款    | 107,595,629.45   | 176,009,371.89   |
| 暂估款项     | 28,244,525.22    | 46,602,889.89    |
| 待结算房租水电费 | 181,455,789.36   | 137,104,933.33   |
| 院线代理费    | 382,421.99       | 254,108.86       |
| 其他往来款    | 16,646,962.53    | 10,433,538.99    |
| 合计       | 2,119,910,065.40 | 3,175,479,083.57 |

**(2). 账龄超过 1 年的重要应付账款**

适用 不适用

单位：元 币种：人民币

| 项目               | 期末余额           | 未偿还或结转的原因 |
|------------------|----------------|-----------|
| 上海儒意影视制作有限公司     | 74,078,285.48  | 尚未结算      |
| 万达影视传媒有限公司       | 63,276,011.97  | 尚未结算      |
| 腾讯影业文化传播有限公司     | 30,224,696.02  | 尚未结算      |
| 广东博纳影业传媒有限公司     | 22,403,637.44  | 尚未结算      |
| 大地时创电影发行（北京）有限公司 | 16,688,997.38  | 尚未结算      |
| 华夏电影发行有限责任公司     | 15,475,812.80  | 尚未结算      |
| 合计               | 222,147,441.09 | /         |

其他说明

适用 不适用

### 37、预收款项

#### (1). 预收账款项列示

√适用 □不适用

单位：元 币种：人民币

| 项目      | 期末余额           | 期初余额          |
|---------|----------------|---------------|
| 联合拍摄制作费 | 246,518,794.87 | 86,910,765.97 |
| 剧本开发费   | 2,395,000.00   | 2,395,000.00  |
| 合计      | 248,913,794.87 | 89,305,765.97 |

#### (2). 账龄超过 1 年的重要预收款项

√适用 □不适用

单位：元 币种：人民币

| 项目           | 期末余额          | 未偿还或结转的原因 |
|--------------|---------------|-----------|
| 武汉广电天汉传媒有限公司 | 45,850,000.00 | 项目开发进行中   |
| 合计           | 45,850,000.00 | /         |

其他说明

□适用 √不适用

### 38、合同负债

#### (1). 合同负债情况

√适用 □不适用

单位：元 币种：人民币

| 项目        | 期末余额           | 期初余额           |
|-----------|----------------|----------------|
| 预收票款      | 327,703,155.95 | 307,703,649.59 |
| 预收货款      | 136,869,926.68 | 141,110,823.89 |
| 预收递延维保款   | 35,668,157.26  | 69,210,800.87  |
| 预收服务及其他款项 | 22,286,001.25  | 24,221,806.27  |
| 合计        | 522,527,241.14 | 542,247,080.62 |

#### (2). 报告期内账面价值发生重大变动的金额和原因

□适用 √不适用

其他说明：

□适用 √不适用

### 39、应付职工薪酬

#### (1). 应付职工薪酬列示

√适用 □不适用

单位：元 币种：人民币

| 项目 | 期初余额 | 本期增加 | 本期减少 | 期末余额 |
|----|------|------|------|------|
|----|------|------|------|------|

|                |               |                |                |               |
|----------------|---------------|----------------|----------------|---------------|
| 一、短期薪酬         | 44,390,379.50 | 571,930,395.15 | 533,674,447.87 | 82,646,326.78 |
| 二、离职后福利-设定提存计划 | 5,658,676.66  | 81,763,046.52  | 79,483,068.79  | 7,938,654.39  |
| 三、辞退福利         | 123,544.07    | 4,287,606.35   | 3,475,112.80   | 936,037.62    |
| 合计             | 50,172,600.23 | 657,981,048.02 | 616,632,629.46 | 91,521,018.79 |

(2). 短期薪酬列示

√适用 □不适用

单位：元 币种：人民币

| 项目            | 期初余额          | 本期增加           | 本期减少           | 期末余额          |
|---------------|---------------|----------------|----------------|---------------|
| 一、工资、奖金、津贴和补贴 | 33,730,266.41 | 458,256,299.28 | 421,429,231.25 | 70,557,334.44 |
| 二、职工福利费       | -             | 18,914,309.44  | 18,914,309.44  | -             |
| 三、社会保险费       | 7,324,349.15  | 46,688,697.95  | 45,313,791.87  | 8,699,255.23  |
| 其中：医疗保险费      | 7,104,845.19  | 44,600,707.44  | 43,227,199.77  | 8,478,352.86  |
| 工伤保险费         | 87,952.06     | 1,032,328.49   | 1,050,975.50   | 69,305.05     |
| 生育保险费         | 131,551.90    | 1,055,662.02   | 1,035,616.60   | 151,597.32    |
| 四、住房公积金       | 437,600.30    | 39,885,108.00  | 39,670,805.72  | 651,902.58    |
| 五、工会经费和职工教育经费 | 2,898,163.64  | 8,185,980.48   | 8,346,309.59   | 2,737,834.53  |
| 合计            | 44,390,379.50 | 571,930,395.15 | 533,674,447.87 | 82,646,326.78 |

(3). 设定提存计划列示

√适用 □不适用

单位：元 币种：人民币

| 项目       | 期初余额         | 本期增加          | 本期减少          | 期末余额         |
|----------|--------------|---------------|---------------|--------------|
| 1、基本养老保险 | 3,229,376.05 | 59,656,798.30 | 57,403,036.25 | 5,483,138.10 |
| 2、失业保险费  | 165,321.86   | 1,879,519.96  | 1,812,619.07  | 232,222.75   |
| 3、企业年金缴费 | 2,263,978.75 | 20,226,728.26 | 20,267,413.47 | 2,223,293.54 |
| 合计       | 5,658,676.66 | 81,763,046.52 | 79,483,068.79 | 7,938,654.39 |

其他说明：

□适用 √不适用

40、应交税费

√适用 □不适用

单位：元 币种：人民币

| 项目      | 期末余额          | 期初余额          |
|---------|---------------|---------------|
| 增值税     | 22,041,730.39 | 11,575,019.04 |
| 企业所得税   | 37,379,351.43 | 89,472,212.94 |
| 个人所得税   | 8,433,474.21  | 10,369,649.44 |
| 城市维护建设税 | 478,819.55    | 854,651.43    |

|          |               |                |
|----------|---------------|----------------|
| 教育费附加    | 606,063.17    | 838,553.99     |
| 国家电影专项资金 | 1,832,522.37  | 2,980,554.44   |
| 文化事业建设费  | 92,949.82     | 18,282.54      |
| 房产税      | 50,900.99     | 51,988.73      |
| 印花税      | 618,874.76    | 627,935.96     |
| 其他       | 81,979.36     | 428,795.42     |
| 合计       | 71,616,666.05 | 117,217,643.93 |

**41、其他应付款**

**项目列示**

√适用 □不适用

单位：元 币种：人民币

| 项目    | 期末余额           | 期初余额           |
|-------|----------------|----------------|
| 应付利息  |                |                |
| 应付股利  | 4,368,995.71   | 9,222,601.32   |
| 其他应付款 | 574,712,831.28 | 738,127,146.76 |
| 合计    | 579,081,826.99 | 747,349,748.08 |

其他说明：

□适用 √不适用

**应付利息**

**(1). 分类列示**

□适用 √不适用

**应付股利**

**(2). 分类列示**

√适用 □不适用

单位：元 币种：人民币

| 项目           | 期末余额         | 期初余额         |
|--------------|--------------|--------------|
| 应付股利         |              |              |
| 星美影业有限公司     | 1,301,336.59 | 6,340,410.48 |
| 珠江影业传媒股份有限公司 | 1,174,089.21 | 1,709,840.65 |
| 广西电影集团有限公司   | 636,894.52   | 506,440.16   |
| 时代今典影院投资有限公司 | 501,910.03   | 501,910.03   |
| 沈阳市电影公司      | 460,311.00   | -            |
| 常州红星大剧院      | 164,000.00   | 164,000.00   |
| 南宁天恒电影有限责任公司 | 130,454.36   | -            |
| 合计           | 4,368,995.71 | 9,222,601.32 |

**其他应付款**

**(1). 按款项性质列示其他应付款**

√适用 □不适用

单位：元 币种：人民币

| 项目     | 期末余额           | 期初余额           |
|--------|----------------|----------------|
| 押金保证金  | 183,220,843.01 | 276,106,896.72 |
| 预提款项   | 110,907,365.94 | 128,545,017.56 |
| 影院股东借款 | 64,639,615.18  | 92,147,567.49  |
| 工程款    | 34,803,353.78  | 37,144,223.71  |
| 其他往来款  | 181,141,653.37 | 204,183,441.28 |
| 合计     | 574,712,831.28 | 738,127,146.76 |

**(2). 账龄超过 1 年的重要其他应付款**

√适用 □不适用

单位：元 币种：人民币

| 项目           | 期末余额          | 未偿还或结转的原因 |
|--------------|---------------|-----------|
| 深圳南国影联股份有限公司 | 13,672,577.00 | 未结算往来款    |
| 广州飞达音响有限公司   | 11,090,865.71 | 未到期借款     |
| 四川卢米埃影业有限公司  | 8,650,000.00  | 未到期的押金保证金 |
| 合计           | 33,413,442.71 | /         |

其他说明：

□适用 √不适用

**42、持有待售负债**

□适用 √不适用

**43、1 年内到期的非流动负债**

√适用 □不适用

单位：元 币种：人民币

| 项目          | 期末余额           | 期初余额           |
|-------------|----------------|----------------|
| 1 年内到期的租赁负债 | 131,375,367.35 | 140,762,892.00 |
| 一年内到期的预计负债  | 9,864,759.08   | 8,632,767.76   |
| 合计          | 141,240,126.43 | 149,395,659.76 |

**44、其他流动负债**

其他流动负债情况

√适用 □不适用

单位：元 币种：人民币

| 项目 | 期末余额 | 期初余额 |
|----|------|------|
|----|------|------|

|        |               |               |
|--------|---------------|---------------|
| 待转销项税额 | 21,697,338.34 | 20,552,197.06 |
| 合计     | 21,697,338.34 | 20,552,197.06 |

短期应付债券的增减变动:

适用 不适用

其他说明:

适用 不适用

#### 45、长期借款

##### (1). 长期借款分类

适用 不适用

其他说明，包括利率区间:

适用 不适用

#### 46、应付债券

##### (1). 应付债券

适用 不适用

##### (2). 应付债券的增减变动：（不包括划分为金融负债的优先股、永续债等其他金融工具）

适用 不适用

##### (3). 可转换公司债券的转股条件、转股时间说明

适用 不适用

##### (4). 划分为金融负债的其他金融工具说明

期末发行在外的优先股、永续债等其他金融工具基本情况

适用 不适用

期末发行在外的优先股、永续债等金融工具变动情况表

适用 不适用

其他金融工具划分为金融负债的依据说明:

适用 不适用

其他说明:

适用 不适用

#### 47、租赁负债

适用 不适用

单位：元 币种：人民币

| 项目           | 期末余额             | 期初余额             |
|--------------|------------------|------------------|
| 租赁付款额        | 2,057,303,469.09 | 2,697,611,293.30 |
| 减：未确认融资费用    | 459,710,763.71   | 655,192,326.41   |
| 减：一年内到期的租赁负债 | 131,375,367.35   | 140,762,892.00   |
| 合计           | 1,466,217,338.03 | 1,901,656,074.89 |

其他说明：

2022 年计提的租赁负债利息费用金额为 87,478,100.76 元，计入到财务费用-利息支出。

#### 48、长期应付款

项目列示

适用 不适用

其他说明：

适用 不适用

#### 长期应付款

(1). 按款项性质列示长期应付款

适用 不适用

#### 专项应付款

(2). 按款项性质列示专项应付款

适用 不适用

#### 49、长期应付职工薪酬

适用 不适用

(1). 长期应付职工薪酬表

适用 不适用

(2). 设定受益计划变动情况

设定受益计划义务现值：

适用 不适用

计划资产：

适用 不适用

设定受益计划净负债（净资产）

适用 不适用

设定受益计划的内容及与之相关风险、对公司未来现金流量、时间和不确定性的影响说明：

适用 不适用

设定受益计划重大精算假设及敏感性分析结果说明

适用 不适用

其他说明：

适用 不适用

### 50、预计负债

适用 不适用

单位：元 币种：人民币

| 项目     | 期初余额          | 期末余额         | 形成原因 |
|--------|---------------|--------------|------|
| 产品质量保证 | 11,288,167.20 | 5,132,309.60 | 详见说明 |
| 合计     | 11,288,167.20 | 5,132,309.60 | /    |

其他说明，包括重要预计负债的相关重要假设、估计说明：

本公司下属子公司中影巴可与客户签订的产品销售合同规定，在合同约定的质量保证期内，本公司对售出的产品负有质量保证义务，因产品质量缺陷而产生的修理、更换等质量赔偿费用将由本公司承担。本公司根据历年经验数据及产品特性，按照产品销售收入的一定比例计提产品质量保证。

### 51、递延收益

递延收益情况

适用 不适用

单位：元 币种：人民币

| 项目           | 期初余额           | 本期增加           | 本期减少           | 期末余额           | 形成原因 |
|--------------|----------------|----------------|----------------|----------------|------|
| 政府补助         | 459,405,581.82 | 112,612,095.81 | 154,769,096.00 | 417,248,581.63 | 政府补助 |
| 拆迁补偿<br>递延收益 | 12,600,000.00  | -              | 12,600,000.00  | -              | 拆迁补偿 |
| 合计           | 472,005,581.82 | 112,612,095.81 | 167,369,096.00 | 417,248,581.63 | /    |

涉及政府补助的项目：

适用 不适用

单位：元 币种：人民币

| 负债项目       | 期初余额          | 本期新增补助金额      | 本期计入营业外收入金额 | 本期计入其他收益金额    | 其他变动          | 期末余额          | 与资产相关/与收益相关 |
|------------|---------------|---------------|-------------|---------------|---------------|---------------|-------------|
| 电影精品专项资金   | 64,000,000.00 | 25,920,000.00 |             | 30,640,000.00 | 15,280,000.00 | 44,000,000.00 | 与收益相关       |
| 文化产业发展专项资金 | 16,400,000.00 | 11,207,207.77 |             | 207,207.77    | -             | 27,400,000.00 | 与收益相关       |
| 重点制        | 25,516,999.52 | -             |             | -             | -             | 25,516,999.52 | 与收益相关       |



|  |               |               |  |               |   |               |       |
|--|---------------|---------------|--|---------------|---|---------------|-------|
| 片基地<br>补贴                                    |               |               |  |               |   |               |       |
| 中宣部<br>重点影<br>片补助<br>经费                      | 36,000,000.00 | -             |  | 11,000,000.00 | - | 25,000,000.00 | 与收益相关 |
| 北京市<br>宣传思<br>想文化<br>人才发<br>展中心<br>项目资<br>助款 | -             | 20,000,000.00 |  | -             | - | 20,000,000.00 | 与收益相关 |
| 中宣部<br>高质量<br>影视特<br>效制作<br>与应用<br>平台        | 3,380,641.10  | -             |  | -             | - | 3,380,641.10  | 与收益相关 |
| 少数民<br>族语公<br>益电影<br>数字化<br>译制经<br>费         | 535,718.58    | -             |  | 61,952.89     | - | 473,765.69    | 与收益相关 |
| 中宣部<br>专项资<br>助款                             | 2,600,000.00  | 40,000.00     |  | 2,440,000.00  | - | 200,000.00    | 与收益相关 |
| 文化创<br>意产业<br>专项资<br>金                       | 109,100.00    | -             |  | -             | - | 109,100.00    | 与收益相关 |
| 影片宣<br>传推广<br>资助项<br>目                       | 104,898.00    | -             |  | -             | - | 104,898.00    | 与收益相关 |
| 其他政<br>府补助<br>扶持                             | 90,248.94     | 528,587.21    |  | 528,587.21    | - | 90,248.94     | 与收益相关 |
| 文化名<br>家暨<br>“四个<br>一批”<br>人才工               | 90,472.12     | -             |  | 10,303.87     | - | 80,168.25     | 与收益相关 |

|  |           |              |  |              |             |           |       |
|--|-----------|--------------|--|--------------|-------------|-----------|-------|
| 程资助  |           |              |  |              |             |           |       |
| 中国文化<br>化艺术<br>政府奖<br>第四届<br>动漫奖<br>奖金                       | -         | 100,000.00   |  | 30,000.00    | -           | 70,000.00 | 与收益相关 |
| 国家科<br>技支撑<br>计划项<br>目课题<br>经费                               | 4,177.10  | -            |  | -            | -           | 4,177.10  | 与收益相关 |
| “海外<br>同映”<br>影片专<br>项资助<br>款                                | -         | 9,600,000.00 |  | 9,600,000.00 | -           | -         | 与收益相关 |
| 北京市<br>国有文<br>化资产<br>管理中<br>心 2021<br>年“房<br>租通”<br>支持资<br>金 | -         | 231,055.00   |  | 231,055.00   | -           | -         | 与收益相关 |
| 促进影<br>院恢复<br>发展专<br>项资金                                     | -         | 84,213.82    |  | 84,213.82    | -           | -         | 与收益相关 |
| 电影科<br>研所项<br>目资金  | -         | 280,000.00   |  | 280,000.00   | -           | -         | 与收益相关 |
| 二十大<br>优秀影<br>片展映<br>补贴                                      | -         | 1,440,000.00 |  | 1,440,000.00 | -           | -         | 与收益相关 |
| 国际文<br>化产业<br>博览交<br>易会专<br>项补贴                              | -         | 500,000.00   |  | 500,000.00   | -           | -         | 与收益相关 |
| 国家电<br>影事业   | 40,000.00 | 176,020.00   |  | 666,020.00   | -450,000.00 | -         | 与收益相关 |

|                          |           |               |  |               |             |   |       |
|--------------------------|-----------|---------------|--|---------------|-------------|---|-------|
| 发展专项资金                   |           |               |  |               |             |   |       |
| 国家电影事业发展专项资金返还(国产电影放映奖励) | 47,044.12 | 16,081,134.36 |  | 16,528,178.48 | -400,000.00 | - | 与收益相关 |
| 国家电影事业发展专项资金返还(专资公益宣传)   | -         | 12,000.00     |  | 12,000.00     | -           | - | 与收益相关 |
| 国家电影事业发展专项资金返还(专资疫情补助款)  | -         | 376,650.00    |  | 376,650.00    | -           | - | 与收益相关 |
| 红色影片展映补贴                 | -         | 1,814,000.00  |  | 1,814,000.00  | -           | - | 与收益相关 |
| 落实“稳增长30条”电影院财政补助        | -         | 443,400.00    |  | 443,400.00    | -           | - | 与收益相关 |
| 软件产品增值税即征即退              | -         | 4,426,681.19  |  | 4,426,681.19  | -           | - | 与收益相关 |
| 厦门自贸区财政扶持资金              | -         | 255,618.23    |  | 255,618.23    | -           | - | 与收益相关 |
| 少数民族语译制经费                | -         | 1,700,000.00  |  | 1,700,000.00  | -           | - | 与收益相关 |

|                         |                |              |  |               |               |                |       |
|-------------------------|----------------|--------------|--|---------------|---------------|----------------|-------|
| 补贴资金                    |                |              |  |               |               |                |       |
| 中共辽宁省委宣传部<br>(人民院线资助经费) | -              | 50,000.00    |  | 50,000.00     | -             | -              | 与收益相关 |
| 文化繁荣发展专项资金奖励            | -              | 150,594.37   |  | 150,594.37    | -             | -              | 与收益相关 |
| 稳定岗位补贴                  | -              | 2,358,755.79 |  | 2,358,755.79  | -             | -              | 与收益相关 |
| 一次性留工培训补助资金             | -              | 185,307.64   |  | 185,307.64    | -             | -              | 与收益相关 |
| 以工代训补贴                  | -              | 19,724.75    |  | 19,724.75     | -             | -              | 与收益相关 |
| 疫情期间税收减免                | -              | 46,528.02    |  | 46,528.02     | -             | -              | 与收益相关 |
| 疫情期间政府补助                | -              | 1,843,595.86 |  | 1,843,595.86  | -             | -              | 与收益相关 |
| 影院纾困补助                  | -              | 3,654,021.80 |  | 3,654,021.80  | -             | -              | 与收益相关 |
| 重点影片译制资助                | -              | 3,500,000.00 |  | 3,500,000.00  | -             | -              | 与收益相关 |
| 重点制片基地补贴                | 136,665,654.45 | -            |  | 11,469,603.05 | 10,000,000.00 | 115,196,051.40 | 与资产相关 |
| 中宣部高质量影视特效制作与应用平台       | 50,794,763.67  | -            |  | 2,317,814.97  | -             | 48,476,948.70  | 与资产相关 |
| 国家电影专项资金委员会             | 49,127,243.12  | -            |  | 5,770,369.95  | -             | 43,356,873.17  | 与资产相关 |

|  |               |              |  |              |              |               |       |
|--|---------------|--------------|--|--------------|--------------|---------------|-------|
| 国有电<br>影制片<br>基地专<br>项资金<br>补贴                       |               |              |  |              |              |               |       |
| 云+AI<br>影视制<br>作协同<br>平台建<br>设补助                     | 18,000,000.00 | 2,000,000.00 |  | 3,550.92     | -            | 19,996,449.08 | 与资产相关 |
| 影视公<br>益性事<br>业发展                                    | 19,380,812.21 | -            |  | 221,425.10   | -            | 19,159,387.11 | 与资产相关 |
| 摄影棚<br>混录棚<br>室改造<br>项目补<br>助                        | 7,200,000.00  | 800,000.00   |  | -            | -            | 8,000,000.00  | 与资产相关 |
| 国家电<br>影事业<br>发展专<br>项资金<br>返还(新<br>建影院<br>先征后<br>返) | 15,202,024.00 | 1,087,000.00 |  | 7,060,605.51 | 1,850,000.00 | 7,378,418.49  | 与资产相关 |
| 影视道<br>具数字<br>化制作<br>项目                              | 4,983,418.81  | -            |  | 184,013.80   | -            | 4,799,405.01  | 与资产相关 |
| 院线信<br>息化管<br>理及分<br>类供片<br>模式应<br>用示范<br>项目         | 1,046,400.50  | -            |  | -            | -            | 1,046,400.50  | 与资产相关 |
| 2013 年<br>文化产<br>业发展<br>专项资<br>金(高技<br>术格式<br>3D 电影  | 1,408,193.28  | -            |  | 75,186.65    | 424,217.99   | 908,788.64    | 与资产相关 |

|  |              |              |  |              |             |            |       |
|--|--------------|--------------|--|--------------|-------------|------------|-------|
| 制作项目)  |              |              |  |              |             |            |       |
| 2014 年<br>文化产业<br>发展<br>专项资<br>金(电影<br>协同化<br>制作云<br>平台和<br>数字影<br>院网络<br>化远程<br>基数服<br>务平台) | 1,403,307.34 | -            |  | 819,111.76   | -           | 584,195.58 | 与资产相关 |
| 民族语<br>设备资<br>助  | 587,971.43   | 1,700,000.00 |  | 1,740,626.35 | -           | 547,345.08 | 与资产相关 |
| 数字立<br>体电影<br>创作平<br>台项目   | 465,998.10   | -            |  | 521,966.18   | -424,217.99 | 368,249.91 | 与资产相关 |
| “动漫<br>产业公<br>共技术<br>服务平<br>台项<br>目”经<br>费   | 275,618.70   | -            |  | 37,256.87    | -           | 238,361.83 | 与资产相关 |
| 其他政<br>府补助<br>扶持   | 435,185.18   | -            |  | 201,360.06   | -           | 233,825.12 | 与资产相关 |
| 怀柔区<br>促进旅<br>游产业<br>发展专<br>项支持<br>资金  | 630,000.00   | -            |  | 420,000.00   | -           | 210,000.00 | 与资产相关 |
| 北京市<br>文化创<br>新发展<br>专项资<br>金(产业<br>类)   | 325,000.00   | -            |  | 150,000.00   | -           | 175,000.00 | 与资产相关 |

|                        |                |                |  |                |               |                |       |
|------------------------|----------------|----------------|--|----------------|---------------|----------------|-------|
| 2013 年<br>旅游推<br>广资金   | 159,763.93     | -              |  | 16,880.52      | -             | 142,883.41     | 与资产相关 |
| 文化产<br>业发展<br>专项资<br>金 | 2,394,927.62   | -              |  | 2,394,927.62   | -             | -              | 与资产相关 |
| 合计                     | 459,405,581.82 | 112,612,095.81 |  | 128,489,096.00 | 26,280,000.00 | 417,248,581.63 |       |

其他说明：

适用 不适用

**52、其他非流动负债**

适用 不适用

单位：元 币种：人民币

| 项目     | 期末余额          | 期初余额          |
|--------|---------------|---------------|
| 递延维保收入 | 40,866,620.09 | 49,716,841.11 |
| 影院股东借款 | 55,568,217.20 | 41,975,053.41 |
| 合计     | 96,434,837.29 | 91,691,894.52 |

**53、股本**

适用 不适用

单位：万元 币种：人民币

|      | 期初余额       | 本次变动增减（+、-） |    |           |    |    | 期末余额       |
|------|------------|-------------|----|-----------|----|----|------------|
|      |            | 发行<br>新股    | 送股 | 公积金<br>转股 | 其他 | 小计 |            |
| 股份总数 | 186,700.00 |             |    |           |    |    | 186,700.00 |

**54、其他权益工具**

(1). 期末发行在外的优先股、永续债等其他金融工具基本情况

适用 不适用

(2). 期末发行在外的优先股、永续债等金融工具变动情况表

适用 不适用

其他权益工具本期增减变动情况、变动原因说明，以及相关会计处理的依据：

适用 不适用

其他说明：

适用 不适用

## 55、资本公积

适用 不适用

单位：元 币种：人民币

| 项目         | 期初余额             | 本期增加         | 本期减少       | 期末余额             |
|------------|------------------|--------------|------------|------------------|
| 资本溢价（股本溢价） | 4,390,006,391.28 | 9,829,047.04 | 763,567.23 | 4,399,071,871.09 |
| 其他资本公积     | 1,527,977.25     | -            | -          | 1,527,977.25     |
| 合计         | 4,391,534,368.53 | 9,829,047.04 | 763,567.23 | 4,400,599,848.34 |

其他说明，包括本期增减变动情况、变动原因说明：

(1) 2016年8月，经中国证券监督管理委员会《关于核准中国电影股份有限公司首次公开发行股票的批复》（证监许可[2016]1304号）核准，并经上海证券交易所同意，本公司向公众投资者直接定价发行46,700万股，发行价格8.92元/股，募集资金总额为人民币416,564.00万元，扣除发行费用后募集资金净额为人民币409,294.29万元，其中46,700.00万元计入股本，362,594.29万元计入资本公积。

(2) 经本公司2012年第一届第十五次董事会、第四次临时股东会，2013年第十六次董事会及年度股东大会批准关于中央国有资本经营预算（拨款）相关财务处理的议案，同意根据相关文件提示，以本公司控股股东中国电影集团公司分别拨付的4,000.00万元及11,800.00万元财政部中央国有资本经营预算拨款，作为投入资本公积（股本溢价）处理，由中国电影集团公司独享权益。

(3) 经本公司2016年第一次临时股东大会审议并通过《关于增加国有独享资本公积的议案》，根据控股股东中国电影集团公司转发的财政部及国家新闻出版广电总局的有关通知，收到中央国有资本经营预算4,700.00万元，本公司作为资本公积（股本溢价）处理，由中国电影集团公司独享权益。

(4) 经本公司2019年第一届董事会第五十四次会议审议并通过《关于增加国有独享资本公积的议案》，根据控股股东中国电影集团公司转发的《国家新闻出版广电总局财务司关于中影集团国有资本经营预算有关工作的通知》（财资字[2018]435号）及《财政部关于下达国家广播电视总局2018年中央国有资本经营预算注资资金的通知》（财资[2018]50号），以该项中央国有资本经营预算10,000.00万元（其中支持文化科技创新3,000.00万元、支持中华文化走出去7,000.00万元），作为投入资本公积（股本溢价）处理，由中国电影集团公司独享。

(5) 经本公司2021年第二届董事会第十四次会议审议并通过《关于增加国有独享资本公积的议案》，根据控股股东中国电影集团公司转发的《财政部关于批复2020年中央文化企业国有资本经营预算的通知》（财教[2020]72号），以该项中央国有资本经营预算2,000.00万元（专项用于推动文化与科技等融合发展项目），作为投入资本公积（股本溢价）处理，由中国电影集团公司独享。

(6) 2022年1月26日，本公司之子公司中影数字发展（北京）有限公司（以下简称“中数发展”）与北京创思康博商贸有限公司（以下简称“创思康博”）签订《股权转让协议》，约定由中数发展收购创思康博持有的中影环球（北京）科技有限公司（以下简称“中影环球”）49.00%股权，股权转让价款为9,318,085.00元，股权转让后，中数发展持有中影环球49.00%股权，收购该少数股权所支付对价与按照新增持股比例计算应享有中影环球自合并日开始持续计算的净资产份额之间的差额，予以减少资本公积763,567.23元。



(7) 2022 年 10 月 19 日, 根据《北京市朝阳区人民法院执行裁定书》((2022)京 0105 执恢 4505 号) 裁定结果, 由本公司拍得星美影业有限公司持有的本公司之子公司中影星美电影院线有限公司(2022 年 12 月 29 日更名为中影电影院线有限公司, 以下简称“中影电影院线”) 40.00% 股权, 成交价为 20,511,200.00 元, 股权转让后, 本公司持有中影电影院线 100.00% 股权, 收购该少数股权所支付对价与按照新增持股比例计算应享有中影电影院线自合并日开始持续计算的净资产份额之间的差额, 予以增加资本公积 9,098,462.31 元。

(8) 2022 年 12 月 8 日, 本公司之子公司中影器材与镇江长翔电气有限公司(以下简称“镇江长翔”) 签订《股权转让协议》, 约定由中影器材收购镇江长翔持有的中影数字巨幕(北京)有限公司(以下简称“中影巨幕”) 20.00% 股权, 股权转让价款为 16,794,800.00 元; 同日中影器材与上海势远影视科技有限公司(以下简称“上海势远”) 签订《股权转让协议》, 约定由中影器材收购上海势远持有的中影巨幕 25.00% 股权, 股权转让价款为 20,993,500.00 元; 股权转让后, 中影器材持有中影巨幕 91.4789% 股权, 收购该少数股权所支付对价与按照新增持股比例计算应享有中影巨幕自合并日开始持续计算的净资产份额之间的差额, 予以增加资本公积 730,584.73 元。

56、 库存股

适用  不适用

57、 其他综合收益

适用  不适用

单位: 元 币种: 人民币

| 项目 | 期初余额 | 本期发生金额    |                     |                       |          |          | 税后归属于少数股东 | 期末余额 |
|----|------|-----------|---------------------|-----------------------|----------|----------|-----------|------|
|    |      | 本期所得税前发生额 | 减: 前期计入其他综合收益当期转入损益 | 减: 前期计入其他综合收益当期转入留存收益 | 减: 所得税费用 | 税后归属于母公司 |           |      |
|    |      |           |                     |                       |          |          |           |      |

|                   |               |               |  |  |             |             |               |
|-------------------|---------------|---------------|--|--|-------------|-------------|---------------|
| 一、不能重分类进损益的其他综合收益 |               |               |  |  |             |             |               |
| 其他权益工具投资公允价值变动    | -5,016,808.92 | -1,314,070.09 |  |  | -328,517.53 | -985,552.56 | -6,002,361.48 |
| 其他综合收益合计          | -5,016,808.92 | -1,314,070.09 |  |  | -328,517.53 | -985,552.56 | -6,002,361.48 |

其他说明，包括对现金流量套期损益的有效部分转为被套期项目初始确认金额调整：

其他综合收益的税后净额本期发生额为-985,552.56元。其中，归属于母公司股东的其他综合收益的税后净额本期发生额-985,552.56元。

58、专项储备

适用 不适用

59、盈余公积

适用 不适用

单位：元 币种：人民币

| 项目     | 期初余额           | 本期增加          | 本期减少 | 期末余额           |
|--------|----------------|---------------|------|----------------|
| 法定盈余公积 | 688,092,530.23 | 13,866,004.77 | -    | 701,958,535.00 |
| 合计     | 688,092,530.23 | 13,866,004.77 | -    | 701,958,535.00 |

60、未分配利润

适用 不适用

单位：元 币种：人民币

| 项目                    | 本期               | 上期               |
|-----------------------|------------------|------------------|
| 调整前上期末未分配利润           | 4,156,408,686.41 | 4,001,436,734.94 |
| 调整期初未分配利润合计数(调增+,调减-) | -                |                  |
| 调整后期初未分配利润            | 4,156,408,686.41 | 4,001,436,734.94 |
| 加:本期归属于母公司所有者的净利润     | -214,924,982.60  | 236,392,616.71   |
| 减:提取法定盈余公积            | 13,866,004.77    | 81,420,665.24    |
| 提取任意盈余公积              |                  |                  |
| 提取一般风险准备              |                  |                  |
| 应付普通股股利               | 74,680,000.00    |                  |
| 转作股本的普通股股利            |                  |                  |
| 期末未分配利润               | 3,852,937,699.04 | 4,156,408,686.41 |

调整期初未分配利润明细:

- 1、由于《企业会计准则》及其相关新规定进行追溯调整，影响期初未分配利润 0 元。
- 2、由于会计政策变更，影响期初未分配利润 0 元。
- 3、由于重大会计差错更正，影响期初未分配利润 0 元。
- 4、由于同一控制导致的合并范围变更，影响期初未分配利润 0 元。
- 5、其他调整合计影响期初未分配利润 0 元。

61、营业收入和营业成本

(1). 营业收入和营业成本情况

适用 不适用

单位：元 币种：人民币

| 项目   | 本期发生额            |                  | 上期发生额            |                  |
|------|------------------|------------------|------------------|------------------|
|      | 收入               | 成本               | 收入               | 成本               |
| 主营业务 | 2,885,307,093.04 | 2,385,758,103.24 | 5,777,902,785.71 | 4,779,725,275.46 |
| 其他业务 | 34,542,103.41    | 12,553,639.78    | 37,699,102.05    | 18,844,518.30    |

---

|    |                  |                  |                  |                  |
|----|------------------|------------------|------------------|------------------|
| 合计 | 2,919,849,196.45 | 2,398,311,743.02 | 5,815,601,887.76 | 4,798,569,793.76 |
|----|------------------|------------------|------------------|------------------|

(2). 营业收入扣除情况表

单位：万元 币种：人民币

| 项目  | 本年度        | 具体扣除情况                      | 上年度        | 具体扣除情况        |
|---|------------|-----------------------------|------------|---------------|
| 营业收入金额  | 291,984.92 |                             | 581,560.19 |               |
| 营业收入扣除项目合计金额  | 58.03      |                             | 48.21      |               |
| 营业收入扣除项目合计金额占营业收入的比重 (%)  | 0.02       | /                           | 0.01       | /             |
| <b>一、与主营业务无关的业务收入</b>   |            |                             |            |               |
| 1. 正常经营之外的其他业务收入。如出租固定资产、无形资产、包装物，销售材料，用材料进行非货币性资产交换，经营受托管理业务等实现的收入，以及虽计入主营业务收入，但属于上市公司正常经营之外的收入。         | 58.03      | 经营受托管理业务实现的收入、代理服务收入及房屋租赁收入 | 48.21      | 代理服务收入及房屋租赁收入 |
| 2. 不具备资质的类金融业务收入，如拆出资金利息收入；本会计年度以及上一会计年度新增的类金融业务所产生的收入，如担保、商业保理、小额贷款、融资租赁、典当等业务形成的收入，为销售主营产品而开展的融资租赁业务除外。 |            |                             |            |               |
| 3. 本会计年度以及上一会计年度新增贸易业务所产生的收入。   |            |                             |            |               |
| 4. 与上市公司现有正常经营业务无关的关联交易产生的收入。   |            |                             |            |               |
| 5. 同一控制下企业合并的子公司期初至合并日的收入。  |            |                             |            |               |
| 6. 未形成或难以形成稳定业务模式的业务所产生的收入。   |            |                             |            |               |
| <b>与主营业务无关的业务收入小计</b>   | 58.03      |                             | 48.21      |               |
| <b>二、不具备商业实质的收入</b>   |            |                             |            |               |

|   |            |  |            |  |
|---|------------|--|------------|--|
| 1. 未显著改变企业未来现金流量的风险、时间分布或金额的交易或事项产生的收入。                         |            |  |            |  |
| 2. 不具有真实业务的交易产生的收入。如以自我交易的方式实现的虚假收入，利用互联网技术手段或其他方法构造交易产生的虚假收入等。 |            |  |            |  |
| 3. 交易价格显失公允的业务产生的收入。  |            |  |            |  |
| 4. 本会计年度以显失公允的对价或非交易方式取得的企业合并的子公司或业务产生的收入。                      |            |  |            |  |
| 5. 审计意见中非标准审计意见涉及的收入。   |            |  |            |  |
| 6. 其他不具有商业合理性的交易或事项产生的收入。                                       |            |  |            |  |
| <b>不具备商业实质的收入小计</b>   |            |  |            |  |
| <b>三、与主营业务无关或不具备商业实质的其他收入</b>                                   |            |  |            |  |
| 营业收入扣除后金额   | 291,926.89 |  | 581,511.98 |  |

**(3). 合同产生的收入的情况**

适用 不适用  
 合同产生的收入说明：  
适用 不适用

**(4). 履约义务的说明**

适用 不适用

**(5). 分摊至剩余履约义务的说明**

适用 不适用  
 本报告期末已签订合同、但尚未履行或尚未履行完毕的履约义务所对应的收入金额为 218,431,111.20 元，其中：  
 164,753,044.29 元预计将于 2023 年度确认收入，其余将在以后年度确认。  
 已收取票款尚未提供放映服务的交易价格为 327,703,155.95 元，按照客户实际消费金额确认收入。

**62、税金及附加**

适用 不适用

单位：元 币种：人民币

| 项目       | 本期发生额         | 上期发生额         |
|----------|---------------|---------------|
| 城市维护建设税  | 2,915,889.93  | 5,140,008.74  |
| 教育费附加    | 2,350,692.98  | 4,220,414.79  |
| 房产税      | 16,452,819.00 | 16,176,814.35 |
| 土地使用税    | 862,218.44    | 816,913.41    |
| 车船使用税    | 62,133.15     | 73,624.28     |
| 印花税      | 1,222,718.36  | 2,287,175.04  |
| 国家电影专项资金 | 28,475,824.24 | 48,902,151.58 |
| 文化事业建设费  | 728,831.52    | 870,464.56    |
| 其他       | 1,208,680.72  | 1,488,989.80  |
| 合计       | 54,279,808.34 | 79,976,556.55 |

**63、销售费用**

适用 不适用

单位：元 币种：人民币

| 项目       | 本期发生额         | 上期发生额         |
|----------|---------------|---------------|
| 职工薪酬     | 91,400,405.46 | 94,412,489.04 |
| 业务宣传费    | 18,464,937.89 | 23,523,905.24 |
| 折旧费      | 4,004,012.23  | 3,024,519.19  |
| 业务招待费    | 2,422,017.43  | 4,545,905.06  |
| 办公费      | 1,968,887.86  | 5,156,856.66  |
| 咨询费      | 1,612,731.94  | 3,333,312.24  |
| 水电暖气费    | 1,612,415.50  | 363,535.32    |
| 房租及其他租赁费 | 1,420,004.36  | 2,270,742.71  |
| 无形资产摊销   | 1,292,986.06  | 1,554,237.07  |
| 服务费      | 1,076,089.85  | 4,135,900.85  |
| 通讯费      | 926,527.38    | 1,096,824.22  |

|          |                |                |
|----------|----------------|----------------|
| 低值易耗品摊销  | 913,279.91     | 954,878.62     |
| 长期待摊费用摊销 | 844,426.36     | 866,340.61     |
| 劳务费      | 831,621.46     | 524,204.06     |
| 差旅费      | 820,386.05     | 2,895,535.92   |
| 交通费      | 792,205.81     | 952,513.70     |
| 保洁费      | 555,119.33     | 612,666.97     |
| 维修费      | 419,554.31     | 560,752.92     |
| 保险费      | 151,919.28     | 206,471.16     |
| 会议费      | 62,237.62      | 70,030.68      |
| 其他       | 939,921.05     | 723,315.30     |
| 合计       | 132,531,687.14 | 151,784,937.54 |

**64、管理费用**

√适用 □不适用

单位：元 币种：人民币

| 项目       | 本期发生额          | 上期发生额          |
|----------|----------------|----------------|
| 职工薪酬     | 278,270,904.37 | 290,576,498.83 |
| 折旧费      | 49,885,184.24  | 53,215,668.30  |
| 无形资产摊销   | 47,778,624.61  | 45,154,300.05  |
| 剧本损失费    | 27,500,285.86  | 3,112,449.63   |
| 聘请中介机构费  | 11,988,575.83  | 11,547,350.23  |
| 物业费      | 11,709,853.26  | 11,974,962.65  |
| 服务费      | 8,642,814.38   | 4,602,694.20   |
| 水电暖气费    | 8,323,587.78   | 8,806,485.42   |
| 房租及其他租赁费 | 7,609,302.08   | 4,838,028.30   |
| 咨询费      | 7,489,896.49   | 5,252,706.68   |
| 长期待摊费用摊销 | 5,918,157.97   | 3,659,011.43   |
| 办公费      | 5,359,296.30   | 7,762,912.43   |
| 劳务费      | 5,174,224.64   | 4,147,308.96   |
| 维修费      | 4,613,156.81   | 4,755,022.93   |
| 通讯费      | 4,345,045.73   | 4,846,387.61   |
| 交通费      | 2,583,884.67   | 3,616,998.47   |
| 业务招待费    | 2,296,700.67   | 2,142,078.03   |
| 残疾人就业保障金 | 1,694,826.10   | 1,634,794.27   |
| 低值易耗品摊销  | 1,687,158.80   | 1,686,102.27   |
| 保险费      | 1,187,948.36   | 1,467,617.06   |
| 绿化费      | 1,167,480.26   | 6,255,925.31   |
| 差旅费      | 646,673.18     | 2,790,720.24   |
| 消防安保费    | 441,520.54     | 1,063,709.88   |
| 保洁费      | 361,849.44     | 518,710.73     |
| 董事会费     | 76,076.96      | 31,778.85      |
| 存货盘亏和盘盈  | 20,541.79      | 57,653.33      |
| 会议费      | 5,065.00       | 365,971.38     |
| 其他       | 405,273.20     | 1,280,052.04   |
| 合计       | 497,183,909.32 | 487,163,899.51 |

**65、研发费用**

√适用 □不适用



单位：元 币种：人民币

| 项目     | 本期发生额         | 上期发生额         |
|--------|---------------|---------------|
| 职工薪酬   | 34,490,192.08 | 30,992,703.64 |
| 折旧及摊销  | 4,446,865.97  | 4,402,873.14  |
| 委外研发费用 | 3,824,842.06  | 24,408,312.68 |
| 物料消耗   | 1,206,559.03  | 4,429,413.56  |
| 中介机构费  | 242,462.51    | 3,672,363.65  |
| 差旅费    | 38,932.16     | 341,984.66    |
| 维修费    | -             | 491,139.32    |
| 其他研发费用 | 2,941,959.51  | 2,143,480.68  |
| 合计     | 47,191,813.32 | 70,882,271.33 |

### 66、财务费用

√适用 □不适用

单位：元 币种：人民币

| 项目     | 本期发生额          | 上期发生额          |
|--------|----------------|----------------|
| 利息支出   | 88,352,058.02  | 101,342,052.62 |
| 减：利息收入 | 113,116,115.45 | 120,716,625.94 |
| 汇兑损益   | 562,652.69     | 102,952.90     |
| 手续费及其他 | 1,306,756.03   | 1,768,743.05   |
| 合计     | -22,894,648.71 | -17,502,877.37 |

### 67、其他收益

√适用 □不适用

单位：元 币种：人民币

| 项目                       | 本期发生额         | 上期发生额         |
|--------------------------|---------------|---------------|
| 电影精品专项资金                 | 30,640,000.00 | 30,000,000.00 |
| 国家电影事业发展专项资金返还(国产电影放映奖励) | 16,528,178.48 | 25,446,695.47 |
| 中宣部重点影片补助经费              | 11,000,000.00 | 15,000,000.00 |
| “海外同映”影片专项资助款            | 9,600,000.00  | -             |
| 软件产品增值税即征即退              | 4,426,681.19  | 5,345,888.63  |
| 影院纾困补助                   | 3,654,021.80  | 349,700.00    |
| 重点影片译制资助                 | 3,500,000.00  | 1,700,000.00  |
| 中宣部专项资助款                 | 2,440,000.00  | 3,701,500.00  |
| 稳定岗位补贴                   | 2,358,755.79  | 1,783,284.39  |
| 疫情期间政府补助                 | 1,843,595.86  | 572,933.27    |
| 红色影片展映补贴                 | 1,814,000.00  | -             |
| 少数民族语译制经费补贴资金            | 1,700,000.00  | 3,500,000.00  |
| 二十大优秀影片展映补贴              | 1,440,000.00  | -             |
| 国家电影事业发展专项资金             | 666,020.00    | 355,829.24    |
| 其他政府补助扶持                 | 528,587.21    | 346,232.94    |
| 国际文化产业博览交易会专项补贴          | 500,000.00    | -             |
| 落实“稳增长30条”电影院财政补助        | 443,400.00    | -             |
| 国家电影事业发展专项资金返还(专资疫情补助款)  | 376,650.00    | 1,000.00      |
| 电影研究所项目资金补贴              | 280,000.00    | -             |
| 厦门自贸区财政扶持资金              | 255,618.23    | 1,055,618.23  |

|  |               |               |
|--|---------------|---------------|
| 北京市国有文化资产管理中心 2021 年“房租通”支持资金                | 231,055.00    | -             |
| 文化产业发展专项资金                                   | 207,207.77    | 403,400.00    |
| 一次性留工培训补助资金                                  | 185,307.64    | -             |
| 文化繁荣发展专项资金奖励                                 | 150,594.37    | -             |
| 促进影院恢复发展专项资金                                 | 84,213.82     | -             |
| 少数民族语公益电影数字化译制经费                             | 61,952.89     | 77,601.50     |
| 收中共辽宁省委宣传部（人民院线资助经费）                         | 50,000.00     | 45,000.00     |
| 疫情期间税收减免                                     | 46,528.02     | 28,741.92     |
| 中国文化艺术政府奖第四届动漫奖奖金                            | 30,000.00     | -             |
| 以工代训补贴                                       | 19,724.75     | 552,052.76    |
| 国家电影事业发展专项资金返还（专资公益宣传）                       | 12,000.00     | -             |
| 文化名家暨“四个一批”人才工程资助                            | 10,303.87     | 24,632.62     |
| 影片宣传推广资助项目                                   | -             | 16,850,143.38 |
| “建党 100 周年优秀影片展映活动”资助款                       | -             | 10,624,000.00 |
| 重点制片基地补贴                                     | -             | 3,719,192.87  |
| 宣传文化发展专项资金                                   | -             | 2,550,000.00  |
| “对外影视成片”版权补贴资金                               | -             | 150,000.00    |
| 文化创意产业专项资金                                   | -             | 90,900.00     |
| 外宣片译制资助                                      | -             | 58,820.00     |
| 《厦门动漫节》直立象传说奖金                               | -             | 45,450.00     |
| 中宣部高质量影视特效制作与应用平台                            | -             | 20,109.67     |
| “新光奖”奖金                                      | -             | 20,000.00     |
| 艺术影院放映联盟项目                                   | -             | 7,800.00      |
| 《巧虎大飞船》奖金                                    | -             | 4,000.00      |
| 重点制片基地补贴                                     | 11,469,603.05 | 1,025,093.01  |
| 国家电影事业发展专项资金返还（新建影院先征后返）                     | 7,060,605.51  | 8,290,240.54  |
| 国家电影专资管委会国有电影制片基地专项资金补贴                      | 5,770,369.95  | 6,878,717.42  |
| 文化产业发展专项资金                                   | 2,394,927.62  | 598,297.84    |
| 中宣部高质量影视特效制作与应用平台                            | 2,317,814.97  | 12,389,522.95 |
| 民族语设备资助                                      | 1,740,626.35  | 40,626.60     |
| 2014 年文化产业发展专项资金（电影协同化制作云平台和数字影院网络化远程基数服务平台） | 819,111.76    | 1,385,848.19  |
| 数字立体电影创作平台项目                                 | 521,966.18    | 981,886.61    |
| 怀柔区促进旅游产业发展专项支持资金                            | 420,000.00    | 420,000.00    |
| 影视公益性事业发展                                    | 221,425.10    | 315,764.70    |
| 其他政府补助扶持                                     | 201,360.06    | 64,814.82     |
| 影视道具数字化制作项目                                  | 184,013.80    | 150,100.46    |
| 北京市文化创新发展专项资金（产业类）                           | 150,000.00    | 150,000.00    |
| 2013 年文化产业发展专项资金（高技术格式 3D 电影制作项目）            | 75,186.65     | 115,891.82    |
| “动漫产业公共技术服务平台项目”经费                           | 37,256.87     | 37,256.64     |
| 2013 年旅游推广资金                                 | 16,880.52     | 16,880.52     |
| 云+AI 影视制作协同平台建设补助                            | 3,550.92      | -             |
| 影院电子商务云平台                                    | -             | 2,300,000.00  |
| 院线信息化管理及分类供片模式应用示范项目                         | -             | 8,511.96      |
| 个税手续费返还                                      | 531,625.74    | 1,092,317.57  |
| 税费减征、免征                                      | 1,599,277.74  | 37,246,557.23 |
| 进项税加计扣除                                      | 2,173,136.75  | 2,045,973.82  |

|    |                |                |
|----|----------------|----------------|
| 合计 | 132,793,136.23 | 199,984,829.59 |
|----|----------------|----------------|

其他说明：

(1) 政府补助的具体信息，详见附注七、84、政府补助。

①根据国家电影事业发展专项资金管理委员会下发电专字[2012]3号《关于返还放映国产影片上缴电影专项资金的通知》，本公司下属影院子公司收到国家电影专项资金返还款，2021年度收到25,446,695.47元，2022年度收到16,528,178.48元。

②根据国家新闻出版广电总局财务司下发财资广字[2014]445号《国家新闻出版广电总局财务司关于下达国家数字制作基地专项经费的通知》，2014年本公司收到重大文化设施设备修购经费1亿元，该资金2021年度由递延收益结转至其他收益12,409,632.62元，2022年度由递延收益结转至其他收益2,317,814.97元。

③据国家新闻出版广电总局电影局影字[2014]665号《关于支持国有电影重点制片基地的意见》，给予中国电影股份有限公司1.5亿元电影专项资金补助，用于支持中影电影数字制作基地发展项目。该资金2021年度由递延收益结转至其他收益6,878,717.42元，2022年度由递延收益结转至其他收益5,770,369.95元。

④据国家电影事业发展专项资金管理委员会下发电专字[2004]2号《关于对新建影院实行先后返国家电影专项资金的通知》，本公司下属影院子公司收到国家电影专项资金返还款，于2021年度由递延收益结转至其他收益8,290,240.54元，2022年度由递延收益结转至其他收益7,060,605.51元。

⑤据财资字[2010]562号《关于下达中影公司2010年文化产业发展专项资金的通知》，本公司之子公司中影电影数字制作基地有限公司2010年收到广电总局规划财务司拨付的数字立体电影创作平台项目支持资金50,000,000.00元，依据数字立体电影项目采购情况2021年度由递延收益结转至其他收益981,886.61元，2022年度由递延收益结转至其他收益521,966.18元。

⑥据国家广播电影电视总局下发财资字[2013]495号《关于下达中影公司2013年文化产业发展专项资金的通知》，2013年本公司收到高技术格式3D电影制作项目支持资金30,000,000.00元，2021年度由递延收益结转至其他收益115,891.82元，2022年度由递延收益结转至其他收益75,186.65元。

(2) 作为经常性损益的政府补助，具体原因见附注十八、1。

(3) 税费减征、免征优惠政策详见附注六、2。

## 68、投资收益

√适用 □不适用

单位：元 币种：人民币

| 项目                                   | 本期发生额         | 上期发生额         |
|--------------------------------------|---------------|---------------|
| 权益法核算的长期股权投资收益                       | -9,343,801.98 | 16,145,139.67 |
| 处置长期股权投资产生的投资收益                      | 8,489,851.02  | 14,394,993.89 |
| 以公允价值计量且其变动计入当期损益的非流动金融资产持有期间取得的投资收益 | 1,481,435.20  | 16,654,682.94 |
| 银行理财产品收益                             | 28,771,377.67 | 22,883,952.85 |
| 合计                                   | 29,398,861.91 | 70,078,769.35 |

**69、净敞口套期收益**

适用 不适用

**70、公允价值变动收益**

适用 不适用

单位：元 币种：人民币

| 产生公允价值变动收益的来源                | 本期发生额        | 上期发生额         |
|------------------------------|--------------|---------------|
| 交易性金融资产                      | 4,138,099.50 | 4,545,507.48  |
| 其中：银行理财产品                    | 4,138,099.50 | 4,545,507.48  |
| 其他非流动金融资产                    | 1,373,621.90 | 18,695,937.00 |
| 其中：指定为以公允价值计量且其变动计入当期损益的金融资产 | 1,373,621.90 | 18,695,937.00 |
| 合计                           | 5,511,721.40 | 23,241,444.48 |

**71、信用减值损失**

适用 不适用

单位：元 币种：人民币

| 项目        | 本期发生额           | 上期发生额           |
|-----------|-----------------|-----------------|
| 应收票据坏账损失  | 101,446.22      | 471,868.74      |
| 应收账款坏账损失  | -155,846,817.28 | -123,740,680.47 |
| 其他应收款坏账损失 | -60,252,659.62  | -27,504,579.29  |
| 长期应收款坏账损失 | 38,500.00       | -               |
| 合计        | -215,959,530.68 | -150,773,391.02 |

**72、资产减值损失**

适用 不适用

单位：元 币种：人民币

| 项目                  | 本期发生额          | 上期发生额          |
|---------------------|----------------|----------------|
| 一、坏账损失              |                |                |
| 二、存货跌价损失及合同履约成本减值损失 | -71,601,375.72 | -14,278,761.80 |
| 三、长期股权投资减值损失        |                |                |
| 四、投资性房地产减值损失        |                |                |
| 五、固定资产减值损失          | -10,844,718.83 | -204,563.30    |
| 六、工程物资减值损失          |                |                |
| 七、在建工程减值损失          |                |                |
| 八、生产性生物资产减值损失       |                |                |
| 九、油气资产减值损失          |                |                |
| 十、无形资产减值损失          |                |                |
| 十一、商誉减值损失           |                |                |
| 十二、其他               |                |                |
| 合计                  | -82,446,094.55 | -14,483,325.10 |

**73、资产处置收益**

√适用 □不适用

单位：元 币种：人民币

| 项目       | 本期发生额         | 上期发生额         |
|----------|---------------|---------------|
| 固定资产处置利得 | 10,013,142.74 | -2,742,385.90 |
| 租赁终止利得   | 30,698,528.69 | -             |
| 合计       | 40,711,671.43 | -2,742,385.90 |

**74、营业外收入**

营业外收入情况

√适用 □不适用

单位：元 币种：人民币

| 项目            | 本期发生额         | 上期发生额         | 计入当期非经常性损益的金额 |
|---------------|---------------|---------------|---------------|
| 拆迁补偿款         | 13,600,000.00 | -             | 13,600,000.00 |
| 盘盈利得          | 27,550.00     | 13,998.39     | 27,550.00     |
| 非同一控制下企业合并负商誉 | -             | 1,211,913.39  | -             |
| 保险理赔          | 2,000.00      | 3,000.00      | 2,000.00      |
| 违约赔偿款         | -             | 2,427,029.02  | -             |
| 其他            | 6,229,601.57  | 14,295,825.32 | 6,229,601.57  |
| 合计            | 19,859,151.57 | 17,951,766.12 | 19,859,151.57 |

计入当期损益的政府补助

□适用 √不适用

其他说明：

□适用 √不适用

**75、营业外支出**

√适用 □不适用

单位：元 币种：人民币

| 项目       | 本期发生额        | 上期发生额         | 计入当期非经常性损益的金额 |
|----------|--------------|---------------|---------------|
| 对外捐赠     | 2,964,915.91 | 14,560,865.56 | 2,964,915.91  |
| 盘亏损失     | 2,051.28     | 1,635,157.84  | 2,051.28      |
| 罚款支出     | 116,801.56   | 731,387.93    | 116,801.56    |
| 违约金及赔偿支出 | 64,392.20    | 59,908.08     | 64,392.20     |
| 物料报废     | 76,099.54    | 111,234.42    | 76,099.54     |
| 其他       | 104,788.85   | 1,873,643.32  | 104,788.85    |
| 合计       | 3,329,049.34 | 18,972,197.15 | 3,329,049.34  |

**76、所得税费用**

(1). 所得税费用表

√适用 □不适用

单位：元 币种：人民币

| 项目      | 本期发生额          | 上期发生额          |
|---------|----------------|----------------|
| 当期所得税费用 | 78,070,974.51  | 170,838,299.92 |
| 递延所得税费用 | -47,414,519.92 | -27,047,992.88 |
| 合计      | 30,656,454.59  | 143,790,307.04 |

**(2). 会计利润与所得税费用调整过程**

√适用 □不适用

单位：元 币种：人民币

| 项目                             | 本期发生额           |
|--------------------------------|-----------------|
| 利润总额                           | -260,215,248.01 |
| 按法定/适用税率计算的所得税费用               | -65,053,812.00  |
| 子公司适用不同税率的影响                   | -2,191,956.16   |
| 调整以前期间所得税的影响                   | -161,859.48     |
| 非应税收入的影响                       | -8,322,250.46   |
| 不可抵扣的成本、费用和损失的影响               | 1,733,139.23    |
| 使用前期未确认递延所得税资产的可抵扣亏损的影响        | -12,840,634.98  |
| 本期未确认递延所得税资产的可抵扣暂时性差异或可抵扣亏损的影响 | 123,053,518.82  |
| 权益法核算的合营企业和联营企业损益              | 2,335,950.51    |
| 税率变动对期初递延所得税余额的影响              | -11,055.95      |
| 研究开发费加成扣除的纳税影响（以“-”填列）         | -4,398,476.72   |
| 小型微利企业所得税减免影响                  | -3,486,108.22   |
| 所得税费用                          | 30,656,454.59   |

其他说明：

□适用 √不适用

**77、其他综合收益**

√适用 □不适用

详见附注七、57

**78、现金流量表项目**

**(1). 收到的其他与经营活动有关的现金**

√适用 □不适用

单位：元 币种：人民币

| 项目    | 本期发生额          | 上期发生额            |
|-------|----------------|------------------|
| 往来款   | 467,585,724.50 | 1,307,836,525.46 |
| 政府补助  | 96,509,414.62  | 175,288,100.10   |
| 利息收入  | 107,314,324.18 | 112,219,465.19   |
| 押金保证金 | 32,913,190.75  | 29,559,794.94    |
| 合计    | 704,322,654.05 | 1,624,903,885.69 |

**(2). 支付的其他与经营活动有关的现金**

√适用 □不适用

单位：元 币种：人民币

| 项目    | 本期发生额          | 上期发生额          |
|-------|----------------|----------------|
| 往来款   | 795,172,583.30 | 591,882,578.68 |
| 咨询费   | 20,958,685.39  | 3,671,949.21   |
| 业务宣传费 | 18,723,276.84  | 25,153,880.50  |
| 租金    | 15,502,244.47  | 9,374,513.72   |
| 物业费   | 12,151,373.80  | 13,041,071.85  |
| 水电暖气费 | 10,211,784.70  | 9,071,596.43   |
| 服务费   | 10,060,951.55  | 7,824,502.39   |
| 办公费   | 7,555,576.79   | 12,837,881.15  |
| 劳务费   | 6,005,846.10   | 4,671,513.02   |
| 通讯费   | 5,271,573.11   | 5,942,154.21   |
| 修理费   | 5,039,725.16   | 5,804,286.85   |
| 业务招待费 | 4,718,718.10   | 6,667,983.09   |
| 交通费   | 3,407,284.36   | 4,696,381.38   |
| 低值易耗品 | 2,600,438.71   | 2,638,933.73   |
| 差旅费   | 1,505,991.39   | 5,914,539.35   |
| 绿化费   | 1,167,480.26   | 6,255,925.31   |
| 保洁费   | 916,968.77     | 1,089,359.90   |
| 保险费   | 151,919.28     | 1,663,361.05   |
| 会议费   | 145,099.58     | 921,791.20     |
| 手续费   | 8,611.86       | 28,896.68      |
| 其他    | 1,432,055.68   | 3,362,059.79   |
| 合计    | 922,708,189.20 | 722,515,159.49 |

(3). 收到的其他与投资活动有关的现金

√适用 □不适用

单位：元 币种：人民币

| 项目  | 本期发生额        | 上期发生额         |
|-----|--------------|---------------|
| 往来款 | 1,593,479.96 | 19,571,864.84 |
| 合计  | 1,593,479.96 | 19,571,864.84 |

(4). 支付的其他与投资活动有关的现金

√适用 □不适用

单位：元 币种：人民币

| 项目          | 本期发生额     | 上期发生额     |
|-------------|-----------|-----------|
| 处置子公司期末货币资金 | 40,820.31 | -         |
| 往来款         | -         | 70,000.00 |
| 合计          | 40,820.31 | 70,000.00 |

(5). 收到的其他与筹资活动有关的现金

√适用 □不适用

单位：元 币种：人民币

| 项目 | 本期发生额 | 上期发生额 |
|----|-------|-------|
|----|-------|-------|

|          |              |              |
|----------|--------------|--------------|
| 收到外部股东借款 | 1,864,063.26 | 4,275,696.00 |
| 合计       | 1,864,063.26 | 4,275,696.00 |

(6). 支付的其他与筹资活动有关的现金

√适用 □不适用

单位：元 币种：人民币

| 项目           | 本期发生额          | 上期发生额         |
|--------------|----------------|---------------|
| 租赁款          | 87,581,007.35  | 66,116,925.49 |
| 返还外部股东借款     | 6,245,095.73   | 15,353,429.58 |
| 收购子公司少数股东股权款 | 44,944,605.00  | -             |
| 手续费          | 820,702.08     | 1,891,105.40  |
| 减资款          | 1,204,500.00   | 3,773,386.69  |
| 合计           | 140,795,910.16 | 87,134,847.16 |

79、现金流量表补充资料

(1). 现金流量表补充资料

√适用 □不适用

单位：元 币种：人民币

| 补充资料                             | 本期金额              | 上期金额            |
|----------------------------------|-------------------|-----------------|
| <b>1. 将净利润调节为经营活动现金流量：</b>       |                   |                 |
| 净利润                              | -290,871,702.60   | 225,222,509.77  |
| 加：资产减值准备                         | 82,446,094.55     | 14,483,325.10   |
| 信用减值损失                           | 215,959,530.68    | 150,773,391.02  |
| 固定资产折旧、油气资产折耗、生产性生物资产折旧          | 197,971,039.54    | 288,082,563.18  |
| 使用权资产摊销                          | 194,944,403.33    | 216,444,352.71  |
| 无形资产摊销                           | 52,582,498.73     | 50,227,402.79   |
| 长期待摊费用摊销                         | 95,181,466.55     | 127,031,464.12  |
| 处置固定资产、无形资产和其他长期资产的损失（收益以“-”号填列） | -40,711,671.43    | 2,742,385.90    |
| 固定资产报废损失（收益以“-”号填列）              | 32,000.00         | 11,881.06       |
| 公允价值变动损失（收益以“-”号填列）              | -5,511,721.40     | -23,241,444.48  |
| 财务费用（收益以“-”号填列）                  | 84,411,063.61     | 103,213,748.57  |
| 投资损失（收益以“-”号填列）                  | -29,398,861.91    | -70,078,769.35  |
| 递延所得税资产减少（增加以“-”号填列）             | -44,994,698.37    | -28,947,240.50  |
| 递延所得税负债增加（减少以“-”号填列）             | -2,419,821.55     | 1,899,247.62    |
| 存货的减少（增加以“-”号填列）                 | -514,003,647.15   | 145,722,928.09  |
| 经营性应收项目的减少（增加以“-”号填列）            | 1,114,162,996.20  | -490,142,068.19 |
| 经营性应付项目的增加（减少以“-”号填列）            | -1,209,222,666.10 | 263,947,694.18  |
| 其他                               | -                 | -               |



|                              |                  |                  |
|------------------------------|------------------|------------------|
| 经营活动产生的现金流量净额                | -99,443,697.32   | 977,393,371.59   |
| <b>2. 不涉及现金收支的重大投资和筹资活动:</b> |                  |                  |
| 债务转为资本                       |                  |                  |
| 一年内到期的可转换公司债券                |                  |                  |
| 融资租入固定资产                     | 5,668,553.03     | 55,940,304.47    |
| <b>3. 现金及现金等价物净变动情况:</b>     |                  |                  |
| 现金的期末余额                      | 6,382,002,413.50 | 6,803,452,128.69 |
| 减: 现金的期初余额                   | 6,803,452,128.69 | 6,380,589,218.96 |
| 加: 现金等价物的期末余额                | -                | -                |
| 减: 现金等价物的期初余额                | -                | -                |
| 现金及现金等价物净增加额                 | -421,449,715.19  | 422,862,909.73   |

**(2). 本期支付的取得子公司的现金净额**

适用 不适用

**(3). 本期收到的处置子公司的现金净额**

适用 不适用

**(4). 现金和现金等价物的构成**

适用 不适用

单位: 元 币种: 人民币

| 项目                           | 期末余额             | 期初余额             |
|------------------------------|------------------|------------------|
| 一、现金                         | 6,382,002,413.50 | 6,803,452,128.69 |
| 其中: 库存现金                     | 866,968.60       | 950,484.40       |
| 可随时用于支付的银行存款                 | 6,377,641,464.13 | 6,798,228,163.00 |
| 可随时用于支付的其他货币资金               | 3,205,576.67     | 4,273,481.29     |
| 可用于支付的存放中央银行款项               |                  | -                |
| 存放同业款项                       |                  |                  |
| 拆放同业款项                       |                  |                  |
| 可随时用于支付的数字货币                 | 288,404.10       | -                |
| 二、现金等价物                      |                  |                  |
| 其中: 三个月内到期的债券投资              |                  |                  |
|                              |                  |                  |
| 三、期末现金及现金等价物余额               | 6,382,002,413.50 | 6,803,452,128.69 |
| 其中: 母公司或集团内子公司使用受限制的现金和现金等价物 |                  |                  |

其他说明:

适用 不适用

**80、所有者权益变动表项目注释**

说明对上年期末余额进行调整的“其他”项目名称及调整金额等事项:

适用 不适用

81、所有权或使用权受到限制的资产

√适用 □不适用

单位：元 币种：人民币

| 项目   | 期末账面价值        | 受限原因    |
|------|---------------|---------|
| 货币资金 | 44,598,112.87 | 详见附注七、1 |
| 合计   | 44,598,112.87 | /       |

82、外币货币性项目

(1). 外币货币性项目

√适用 □不适用

单位：元

| 项目    | 期末外币余额       | 折算汇率   | 期末折算人民币余额     |
|-------|--------------|--------|---------------|
| 货币资金  | -            | -      |               |
| 其中：美元 | 2,678,750.26 | 6.9646 | 18,656,424.06 |
| 欧元    |              |        |               |
| 港币    |              |        |               |
| 应收账款  | -            | -      |               |
| 其中：美元 | 403,571.85   | 6.9646 | 2,810,716.51  |
| 欧元    | 63,452.77    | 7.4229 | 471,003.57    |
| 港币    |              |        |               |
| 应付账款  | -            | -      |               |
| 其中：美元 | 444,204.69   | 6.9646 | 3,093,707.98  |
| 欧元    | 490,243.24   | 7.4229 | 3,639,026.55  |

(2). 境外经营实体说明，包括对于重要的境外经营实体，应披露其境外主要经营地、记账本位币及选择依据，记账本位币发生变化的还应披露原因

□适用 √不适用

83、套期

□适用 √不适用

84、政府补助

(1). 政府补助基本情况

√适用 □不适用

单位：元 币种：人民币

| 种类                   | 金额            | 列报项目 | 计入当期损益的金额     |
|----------------------|---------------|------|---------------|
| 电影精品专项资金             | 44,000,000.00 | 其他收益 | 30,640,000.00 |
| 文化产业发展专项资金           | 27,400,000.00 | 其他收益 | 207,207.77    |
| 重点制片基地补贴             | 25,516,999.52 | 其他收益 | -             |
| 中宣部重点影片补助经费          | 25,000,000.00 | 其他收益 | 11,000,000.00 |
| 北京市宣传思想文化人才发展中心项目资助款 | 20,000,000.00 | 其他收益 | -             |

|                             |                |      |               |
|-----------------------------|----------------|------|---------------|
| 中宣部高质量影视特效制作与应用平台           | 3,380,641.10   | 其他收益 | -             |
| 少数民族语公益电影数字化译制经费            | 473,765.69     | 其他收益 | 61,952.89     |
| 中宣部专项资助款                    | 200,000.00     | 其他收益 | 2,440,000.00  |
| 文化创意产业专项资金                  | 109,100.00     | 其他收益 | -             |
| 影片宣传推广资助项目                  | 104,898.00     | 其他收益 | -             |
| 其他政府补助扶持                    | 90,248.94      | 其他收益 | 528,587.21    |
| 文化名家暨“四个一批”人才工程资助           | 80,168.25      | 其他收益 | 10,303.87     |
| 中国文化艺术政府奖第四届动漫奖奖金           | 70,000.00      | 其他收益 | 30,000.00     |
| 国家科技支撑计划项目课题经费              | 4,177.10       | 其他收益 | -             |
| “海外同映”影片专项资助款               | -              | 其他收益 | 9,600,000.00  |
| 北京市国有文化资产管理中心2021年“房租通”支持资金 | -              | 其他收益 | 231,055.00    |
| 促进影院恢复发展专项资金                | -              | 其他收益 | 84,213.82     |
| 电影研究所项目资金                   | -              | 其他收益 | 280,000.00    |
| 二十大优秀影片展映补贴                 | -              | 其他收益 | 1,440,000.00  |
| 国际文化产业博览交易会专项补贴             | -              | 其他收益 | 500,000.00    |
| 国家电影事业发展专项资金                | -              | 其他收益 | 666,020.00    |
| 国家电影事业发展专项资金返还（国产电影放映奖励）    | -              | 其他收益 | 16,528,178.48 |
| 国家电影事业发展专项资金返还（专资公益宣传）      | -              | 其他收益 | 12,000.00     |
| 国家电影事业发展专项资金返还（专资疫情补助款）     | -              | 其他收益 | 376,650.00    |
| 红色影片展映补贴                    | -              | 其他收益 | 1,814,000.00  |
| 落实“稳增长30条”电影院财政补助           | -              | 其他收益 | 443,400.00    |
| 软件产品增值税即征即退                 | -              | 其他收益 | 4,426,681.19  |
| 厦门自贸区财政扶持资金                 | -              | 其他收益 | 255,618.23    |
| 少数民族语译制经费补贴资金               | -              | 其他收益 | 1,700,000.00  |
| 收中共辽宁省委宣传部（人民院线资助经费）        | -              | 其他收益 | 50,000.00     |
| 文化繁荣发展专项资金奖励                | -              | 其他收益 | 150,594.37    |
| 稳定岗位补贴                      | -              | 其他收益 | 2,358,755.79  |
| 一次性留工培训补助资金                 | -              | 其他收益 | 185,307.64    |
| 以工代训补贴                      | -              | 其他收益 | 19,724.75     |
| 疫情期间税收减免                    | -              | 其他收益 | 46,528.02     |
| 疫情期间政府补助                    | -              | 其他收益 | 1,843,595.86  |
| 影院纾困补助                      | -              | 其他收益 | 3,654,021.80  |
| 重点影片译制资助                    | -              | 其他收益 | 3,500,000.00  |
| 重点制片基地补贴                    | 115,196,051.40 | 其他收益 | 11,469,603.05 |
| 中宣部高质量影视特效制作与应用平台           | 48,476,948.70  | 其他收益 | 2,317,814.97  |
| 国家电影专资管委会国有电影制片基地专项资金补贴     | 43,356,873.17  | 其他收益 | 5,770,369.95  |
| 云+AI 影视制作协同平台建设补助           | 19,996,449.08  | 其他收益 | 3,550.92      |
| 影视公益性事业发展                   | 19,159,387.11  | 其他收益 | 221,425.10    |
| 摄影棚混录棚室改造项目补助               | 8,000,000.00   | 其他收益 | -             |

|  |                |      |                |
|--|----------------|------|----------------|
| 国家电影事业发展专项资金返还（新建影院先征后返）                     | 7,378,418.49   | 其他收益 | 7,060,605.51   |
| 影视道具数字化制作项目                                  | 4,799,405.01   | 其他收益 | 184,013.80     |
| 院线信息化管理及分类供片模式应用示范项目                         | 1,046,400.50   | 其他收益 | -              |
| 2013 年文化产业发展专项资金（高技术格式 3D 电影制作项目）            | 908,788.64     | 其他收益 | 75,186.65      |
| 2014 年文化产业发展专项资金（电影协同化制作云平台和数字影院网络化远程基数服务平台） | 584,195.58     | 其他收益 | 819,111.76     |
| 民族语设备资助                                      | 547,345.08     | 其他收益 | 1,740,626.35   |
| 数字立体电影创作平台项目                                 | 368,249.91     | 其他收益 | 521,966.18     |
| “动漫产业公共技术服务平台”经费                             | 238,361.83     | 其他收益 | 37,256.87      |
| 其他政府补助扶持                                     | 233,825.12     | 其他收益 | 201,360.06     |
| 怀柔区促进旅游产业发展专项支持资金                            | 210,000.00     | 其他收益 | 420,000.00     |
| 北京市文化创新发展专项资金（产业类）                           | 175,000.00     | 其他收益 | 150,000.00     |
| 2013 年旅游推广资金                                 | 142,883.41     | 其他收益 | 16,880.52      |
| 文化产业发展专项资金                                   | -              | 其他收益 | 2,394,927.62   |
| 合计   | 417,248,581.63 | /    | 128,489,096.00 |

**(2). 政府补助退回情况**

适用 不适用

其他说明：

①根据国家电影事业发展专项资金管理委员会下发电专字[2012]3 号《关于返还放映国产影片上缴电影专项资金的通知》，本公司下属子公司 2022 年度收到国家电影专项资金返还款 16,081,134.36 元。

②根据北京市国家税务局下发（财税[2011]100 号）《财政部、国家税务总局关于软件产品增值税政策的通知》，本公司下属子公司享受增值税即征即退政策，自 2015 年 12 月 1 日起执行；2022 年度本公司下属子公司共收到软件增值税退税 4,426,681.19 元。

③根据国家电影事业发展专项资金管理委员会下发电专字[2004]2 号《关于对新建影院实行先征后返国家电影专项资金的通知》，本公司下属子公司 2022 年度收到国家电影专项资金返还款 1,087,000.00 元。

**85、其他**

适用 不适用

**八、合并范围的变更**

**1、非同一控制下企业合并**

适用 不适用

**2、同一控制下企业合并**

适用 不适用

### 3、反向购买

适用 不适用

**4、 处置子公司**

是否存在单次处置对子公司投资即丧失控制权的情形

适用 不适用

其他说明：

适用 不适用

**5、 其他原因的合并范围变动**

说明其他原因导致的合并范围变动（如，新设子公司、清算子公司等）及其相关情况：

适用 不适用

(1)、报告期新纳入合并范围的子公司

| 出资单位           | 被投资单位名称        | 持股比例(%) | 统一社会信用代码           | 取得营业执照日期     | 出资类型 |
|----------------|----------------|---------|--------------------|--------------|------|
| 中影创意（北京）电影有限公司 | 中影创意（杭州）电影有限公司 | 100.00  | 91330105MABM1MMM2H | 2022. 4. 18  | 投资设立 |
| 中影创意（北京）电影有限公司 | 中影创意（四川）电影有限公司 | 100.00  | 91510105MAC49B3M0A | 2022. 11. 18 | 投资设立 |

(2)、报告期不再纳入合并范围的子公司

本公司之子公司北京中影网络传媒技术有限公司本期已注销，于 2022 年 1 月 5 日取得工商注销登记通知书，自 2022 年 1 月起不再纳入合并范围。

本公司下属子公司梅州中影百誉电影城管理有限公司于 2022 年 10 月进入破产清算程序，其日常管理已转交至人民法院指定的管理人，本公司不能控制该被投资单位，自 2022 年 10 月起不再纳入合并范围。

本公司下属子公司苏州中影领先影院管理有限公司于 2022 年 12 月进入破产清算程序，其日常管理已转交至人民法院指定的管理人，本公司不能控制该被投资单位，自 2022 年 12 月起不再纳入合并范围。

**6、 其他**

适用 不适用

九、在其他主体中的权益

1、在子公司中的权益

(1). 企业集团的构成

√适用 □不适用

| 子公司名称            | 主要经营地 | 注册地  | 业务性质         | 持股比例 (%) |       | 取得方式 |
|------------------|-------|------|--------------|----------|-------|------|
|                  |       |      |              | 直接       | 间接    |      |
| 中影电影数字制作基地有限公司   | 北京市   | 北京市  | 摄制电影         | 90.56    | -     | ①    |
| 中影影院投资有限公司       | 北京市   | 北京市  | 项目投资管理       | 100      | -     | ①    |
| 中影数字电影发展(北京)有限公司 | 北京市   | 北京市  | 数字影片发行放映     | 100      | -     | ①    |
| 中国电影器材有限责任公司     | 北京市   | 北京市  | 电影机械及相关产品的批发 | 100      | -     | ①    |
| 中影动画产业有限公司       | 北京市   | 北京市  | 动画电影制作       | 100      | -     | ①    |
| 中影音像出版发行有限责任公司   | 北京市   | 北京市  | 录像带出版发行      | 100      | -     | ①    |
| 中影创意(北京)电影有限公司   | 北京市   | 北京市  | 文化经纪业务       | 100      | -     | ①    |
| 众大合联市场咨询(北京)有限公司 | 北京市   | 北京市  | 经济贸易咨询       | 50       | -     | ①    |
| 珠海中影影视服务有限责任公司   | 广东珠海  | 广东珠海 | 影院设备销售       | 100      | -     | ①    |
| 中影电影院线有限公司       | 北京市   | 北京市  | 电影发行         | 100      | -     | ①    |
| 深圳市中影南方电影新干线有限公司 | 广东深圳  | 广东深圳 | 电影发行放映       | 36       | 20    | ①    |
| 中影(深圳)电影有限责任公司   | 广东深圳  | 广东深圳 | 影片发行放映       | 83.33    | 16.67 | ①    |

|                      |      |      |                 |       |    |   |
|----------------------|------|------|-----------------|-------|----|---|
| 司                    |      |      |                 |       |    |   |
| 北京中影营销有限公司           | 北京市  | 北京市  | 电影衍生品产业开发运营     | 100   | -  | ① |
| 中影世纪教育科技有限公司(北京)有限公司 | 北京市  | 北京市  | 文化培训            | 100   | -  | ① |
| 中影数字院线(北京)有限公司       | 北京市  | 北京市  | 影片发行            | 100   | -  | ② |
| 辽宁中影北方电影院线有限责任公司     | 辽宁沈阳 | 辽宁沈阳 | 电影发行            | 50    | -  | ③ |
| 中影云(北京)科技有限公司        | 北京市  | 北京市  | 技术服务            | 30    | 40 | ① |
| 中影华夏影视设备融资租赁(厦门)有限公司 | 福建厦门 | 福建厦门 | 融资租赁            | 82.18 | -  | ① |
| 中影华夏电影科技(北京)有限公司     | 北京市  | 北京市  | 电影相关设备销售及技术开发服务 | 80    | -  | ③ |
| 中影华夏寰宇(北京)电影科技有限公司   | 北京市  | 北京市  | 技术开发、货物及技术进出口   | 51    | -  | ③ |
| 北京中影电影有限责任公司         | 北京市  | 北京市  | 电影放映            | 100   | -  | ③ |
| 淮安中影电影城管理有限公司        | 江苏淮安 | 江苏淮安 | 电影放映            | 51    | -  | ① |
| 深圳市中影新南国影城管理有限公司     | 广东深圳 | 广东深圳 | 电影放映            | 51    | -  | ① |
| 赣州中影电影城有限公司(注1)      | 江西赣州 | 江西赣州 | 电影放映            | 60    | 40 | ① |
| 合肥中影东方电影             | 安徽合肥 | 安徽合肥 | 电影放映            | 60    | -  | ① |



|                                |      |      |      |    |    |   |
|--------------------------------|------|------|------|----|----|---|
| 城管理有<br>限公司                    |      |      |      |    |    |   |
| 南京中影<br>宁南电影<br>城管理有<br>限公司    | 江苏南京 | 江苏南京 | 电影放映 | 51 | -  | ① |
| 合肥中影<br>鼎龙达电<br>影城有限<br>公司(注2) | 安徽合肥 | 安徽合肥 | 电影放映 | 51 | 10 | ① |
| 上海中影<br>环银电影<br>城有限公<br>司      | 上海市  | 上海市  | 电影放映 | 60 | -  | ② |
| 无锡中影<br>东方影院<br>有限责任<br>公司     | 江苏无锡 | 江苏无锡 | 电影放映 | 51 | -  | ② |
| 南京中影<br>东方电影<br>城管理有<br>限公司    | 江苏南京 | 江苏南京 | 电影放映 | 51 | -  | ② |
| 昆山中影<br>环银电影<br>城有限公<br>司      | 江苏昆山 | 江苏昆山 | 电影放映 | 60 | -  | ② |
| 杭州中影<br>电影院有<br>限公司            | 浙江杭州 | 浙江杭州 | 电影放映 | 60 | -  | ② |
| 西安中影<br>星美电影<br>城有限公<br>司(注2)  | 陕西西安 | 陕西西安 | 电影放映 | 51 | 10 | ② |
| 厦门中影<br>昊达电影<br>城有限公<br>司      | 福建厦门 | 福建厦门 | 电影放映 | 51 | -  | ② |
| 南安市中<br>影电影城<br>有限公司           | 福建南安 | 福建南安 | 电影放映 | 51 | -  | ② |
| 琼海中影<br>电影城有<br>限公司            | 海南琼海 | 海南琼海 | 电影放映 | 55 | -  | ② |
| 武汉中影<br>环银影业<br>有限公司           | 湖北武汉 | 湖北武汉 | 电影放映 | 51 | -  | ② |
| 青岛中影<br>星美电影<br>城有限公<br>司(注2)  | 山东青岛 | 山东青岛 | 电影放映 | 70 | 30 | ② |

|                     |      |      |      |    |    |   |
|---------------------|------|------|------|----|----|---|
| 锦州中影电影城有限公司         | 辽宁锦州 | 辽宁锦州 | 电影放映 | 51 | -  | ② |
| 巢湖中影影城管理有限公司        | 安徽巢湖 | 安徽巢湖 | 电影放映 | 60 | -  | ② |
| 桂林中影红街影城管理有限公司(注1)  | 广西桂林 | 广西桂林 | 电影放映 | 51 | 5  | ① |
| 天津中影星华媒电影城管理有限公司    | 天津市  | 天津市  | 电影放映 | 70 | -  | ① |
| 珠海中影凯华电影放映有限公司      | 广东珠海 | 广东珠海 | 电影放映 | 51 | -  | ① |
| 唐山中影南湖电影院有限公司(注3)   | 河北唐山 | 河北唐山 | 电影放映 | 51 | 29 | ① |
| 南京中影环银电影城管理有限公司     | 江苏南京 | 江苏南京 | 电影放映 | 51 | -  | ① |
| 宁波中影艺之园电影城管理有限公司    | 浙江宁波 | 浙江宁波 | 电影放映 | 51 | -  | ① |
| 广州中影环银电影院管理有限公司(注2) | 广东广州 | 广东广州 | 电影放映 | 51 | 9  | ① |
| 成都中影电影城管理有限公司(注1)   | 四川成都 | 四川成都 | 电影放映 | 60 | 40 | ① |
| 株洲中影电影城管理有限公司(注1)   | 湖南株洲 | 湖南株洲 | 电影放映 | 60 | 40 | ① |
| 鞍山中影电影城管理有限公司       | 辽宁鞍山 | 辽宁鞍山 | 电影放映 | 51 | -  | ① |
| 东莞中影南国电影城管理有        | 广东东莞 | 广东东莞 | 电影放映 | 70 | -  | ① |

|                   |        |        |      |    |   |   |
|-------------------|--------|--------|------|----|---|---|
| 限公司               |        |        |      |    |   |   |
| 杭州中影嘉骏影院有限公司(注 2) | 浙江杭州   | 浙江杭州   | 电影放映 | 51 | 9 | ① |
| 青岛中影煌泰电影城管理有限公司   | 山东青岛   | 山东青岛   | 电影放映 | 65 | - | ① |
| 北京中影星华媒影院管理有限公司   | 北京市    | 北京市    | 电影放映 | 60 | - | ① |
| 新疆中影金棕榈电影城管理有限公司  | 新疆乌鲁木齐 | 新疆乌鲁木齐 | 电影放映 | 51 | - | ① |
| 福州中影星华媒影院管理有限公司   | 福建福州   | 福建福州   | 电影放映 | 65 | - | ① |
| 芜湖中影鸿威电影城管理有限公司   | 安徽芜湖   | 安徽芜湖   | 电影放映 | 51 | - | ① |
| 宁波中影煌泰电影城管理有限公司   | 浙江宁波   | 浙江宁波   | 电影放映 | 60 | - | ① |
| 丹阳中影影城有限公司        | 辽宁丹阳   | 辽宁丹阳   | 电影放映 | 51 | - | ① |
| 北京中影环银电影城有限公司     | 北京市    | 北京市    | 电影放映 | 51 | - | ② |
| 深圳市中影南国电影城有限公司    | 广东深圳   | 广东深圳   | 电影放映 | 60 | - | ② |
| 深圳市中影益田影城有限公司     | 广东深圳   | 广东深圳   | 电影放映 | 60 | - | ② |
| 沈阳中影世纪电影管理有限公司    | 辽宁沈阳   | 辽宁沈阳   | 影院管理 | 55 | - | ② |
| 鞍山中影电影城有          | 辽宁鞍山   | 辽宁鞍山   | 电影放映 | 51 | - | ② |

|                    |       |       |      |    |    |   |
|--------------------|-------|-------|------|----|----|---|
| 限公司                |       |       |      |    |    |   |
| 襄阳中影天河电影放映经营管理有限公司 | 湖北襄阳  | 湖北襄阳  | 电影放映 | 51 | -  | ② |
| 武汉中影天河国际影城管理有限公司   | 湖北武汉  | 湖北武汉  | 电影放映 | 51 | -  | ② |
| 湛江中影电影城管理有限公司(注1)  | 广东湛江  | 广东湛江  | 电影放映 | 80 | 20 | ② |
| 石家庄中影联电影城有限公司      | 河北石家庄 | 河北石家庄 | 电影放映 | 60 | -  | ② |
| 潍坊中影电影城有限公司        | 山东潍坊  | 山东潍坊  | 电影放映 | 51 | -  | ② |
| 郑州中影环银电影城有限公司      | 河南郑州  | 河南郑州  | 电影放映 | 60 | -  | ② |
| 南宁中影南方电影城有限公司      | 广西南宁  | 广西南宁  | 电影放映 | 60 | -  | ② |
| 常州中影东方影城有限责任公司     | 江苏常州  | 江苏常州  | 电影放映 | 60 | -  | ② |
| 镇江中影东方影城有限责任公司     | 江苏镇江  | 江苏镇江  | 电影放映 | 51 | -  | ② |
| 盐城市中影南国电影城管理有限公司   | 江苏盐城  | 江苏盐城  | 电影放映 | 60 | -  | ② |
| 长沙中影今典电影城有限公司      | 湖南长沙  | 湖南长沙  | 电影放映 | 51 | -  | ② |
| 天津中影南国文化传播有限公司     | 天津市   | 天津市   | 电影放映 | 70 | -  | ② |
| 太原中影               | 山西太原  | 山西太原  | 电影放映 | 60 | -  | ② |

|                    |      |      |      |    |   |   |
|--------------------|------|------|------|----|---|---|
| 新影都有限公司            |      |      |      |    |   |   |
| 海口中影南国电影城有限公司      | 海南海口 | 海南海口 | 电影放映 | 60 | - | ② |
| 成都中影太平洋影城有限公司      | 四川成都 | 四川成都 | 电影放映 | 51 | - | ② |
| 重庆中影今典电影城有限公司      | 四川重庆 | 四川重庆 | 电影放映 | 51 | - | ② |
| 南京中影南国电影城管理有限公司    | 江苏南京 | 江苏南京 | 电影放映 | 60 | - | ② |
| 苏州中影顶点电影城管理有限公司    | 江苏苏州 | 江苏苏州 | 电影放映 | 51 | - | ① |
| 苏州中影方圆电影城管理有限公司    | 江苏苏州 | 江苏苏州 | 电影放映 | 51 | - | ① |
| 绥中中影东方电影城有限公司      | 辽宁绥中 | 辽宁绥中 | 电影放映 | 51 | - | ① |
| 营口中影电影城有限公司        | 辽宁营口 | 辽宁营口 | 电影放映 | 70 | - | ① |
| 珠海中影华发商都巨幕影院有限公司   | 广东珠海 | 广东珠海 | 电影放映 | 51 | - | ① |
| 深圳中影晴瑞电影城有限公司      | 广东深圳 | 广东深圳 | 电影放映 | 60 | - | ① |
| 徐州中影领先影院管理有限公司     | 江苏徐州 | 江苏徐州 | 电影放映 | 51 | - | ① |
| 佛山市中影昊达电影城有限公司(注1) | 广东佛山 | 广东佛山 | 电影放映 | 51 | 9 | ① |
| 上海中影               | 上海市  | 上海市  | 影院管理 | 51 | - | ① |

|                     |      |      |      |    |   |   |
|---------------------|------|------|------|----|---|---|
| 艺之园影院管理有限公司         |      |      |      |    |   |   |
| 普宁市中影达梦电影放映有限公司(注1) | 广东普宁 | 广东普宁 | 电影放映 | 51 | 9 | ① |
| 泰州中影汇科电影城有限公司       | 江苏泰州 | 江苏泰州 | 电影放映 | 65 | - | ① |
| 东莞中影益田影院有限公司        | 广东东莞 | 广东东莞 | 电影放映 | 51 | - | ① |
| 河源市中影达梦电影城有限公司(注1)  | 广东河源 | 广东河源 | 电影放映 | 51 | 9 | ① |
| 九江中影领先影院管理有限公司      | 江西九江 | 江西九江 | 电影放映 | 51 | - | ① |
| 扬州中影领先影院管理有限公司      | 江苏扬州 | 江苏扬州 | 影院管理 | 51 | - | ① |
| 泉州中影金信电影城有限公司       | 福建泉州 | 福建泉州 | 电影放映 | 51 | - | ① |
| 徐州中影领地影院管理有限公司      | 江苏徐州 | 江苏徐州 | 电影放映 | 60 | - | ① |
| 苏州中影东方电影院有限公司       | 江苏苏州 | 江苏苏州 | 电影放映 | 51 | - | ① |
| 苏州中影天信电影院有限公司       | 江苏苏州 | 江苏苏州 | 电影放映 | 51 | - | ① |
| 南宁中影电影院有限公司         | 广西南宁 | 广西南宁 | 电影放映 | 60 | - | ① |
| 北京中影嘉骏影院管理有限公司      | 北京市  | 北京市  | 电影放映 | 51 | - | ① |

|                     |        |        |      |     |    |   |
|---------------------|--------|--------|------|-----|----|---|
| 上海中影孜信影院管理有限公司      | 上海市    | 上海市    | 电影放映 | 51  | -  | ① |
| 武汉中影嘉骏影院管理有限公司      | 湖北武汉   | 湖北武汉   | 电影放映 | 51  | -  | ① |
| 杭州中影环银影院有限公司        | 浙江杭州   | 浙江杭州   | 电影放映 | 51  | -  | ① |
| 秦皇岛中影电影城有限公司        | 河北秦皇岛  | 河北秦皇岛  | 电影放映 | 51  | -  | ① |
| 昆山中影领先影院管理有限公司      | 江苏昆山   | 江苏昆山   | 电影放映 | 51  | -  | ① |
| 中影(麻城)影院发展有限公司      | 湖北麻城   | 湖北麻城   | 电影放映 | 51  | -  | ① |
| 哈尔滨中影汇科电影放映有限公司     | 黑龙江哈尔滨 | 黑龙江哈尔滨 | 电影放映 | 65  | -  | ① |
| 佛山中影南洋电影城管理有限公司(注1) | 广东佛山   | 广东佛山   | 电影放映 | 51  | 19 | ① |
| 苏州中影南洋电影城管理有限公司(注1) | 江苏苏州   | 江苏苏州   | 电影放映 | 61  | 9  | ① |
| 三河市中影环银影院有限公司       | 河北三河   | 河北三河   | 电影放映 | 51  | -  | ① |
| 利川中影电影城有限公司         | 湖北利川   | 湖北利川   | 电影放映 | 100 | -  | ① |
| 绍兴中影星梦电影城有限公司       | 浙江绍兴   | 浙江绍兴   | 电影放映 | 100 | -  | ① |
| 厦门中影南洋电影城有限公        | 福建厦门   | 福建厦门   | 电影放映 | 51  | 9  | ① |

|                    |       |       |      |     |    |   |
|--------------------|-------|-------|------|-----|----|---|
| 司(注1)              |       |       |      |     |    |   |
| 海口中影飞达电影城有限公司(注1)  | 海南海口  | 海南海口  | 电影放映 | 61  | 9  | ① |
| 马鞍山中影辰星电影城管理有限公司   | 安徽马鞍山 | 安徽马鞍山 | 电影放映 | 100 | -  | ① |
| 中山中影文华电影城管理有限公司    | 广东中山  | 广东中山  | 电影放映 | 70  | -  | ① |
| 苏州中影电影城有限公司        | 江苏苏州  | 江苏苏州  | 电影放映 | 100 | -  | ① |
| 珠海中影城建电影城有限公司      | 广东珠海  | 广东珠海  | 电影放映 | 51  | -  | ① |
| 百色中影伟溢电影院有限公司(注1)  | 广西百色  | 广西百色  | 电影放映 | 61  | 9  | ① |
| 建德中影影城有限公司         | 浙江建德  | 浙江建德  | 电影放映 | 100 | -  | ① |
| 绍兴中影伟溢影城有限公司       | 浙江绍兴  | 浙江绍兴  | 电影放映 | 70  | -  | ① |
| 宁波中影电影城有限公司        | 浙江宁波  | 浙江宁波  | 电影放映 | 100 | -  | ① |
| 常州中影汇科电影城有限公司      | 江苏常州  | 江苏常州  | 电影放映 | 70  | -  | ① |
| 海口中影环银影业管理有限公司     | 海南海口  | 海南海口  | 电影放映 | 53  | -  | ① |
| 深圳市中影环银电影院有限公司(注1) | 广东深圳  | 广东深圳  | 影院管理 | 40  | 20 | ① |
| 临汾中影飞达电影城有限公司(注1)  | 山西临汾  | 山西临汾  | 电影放映 | 61  | 9  | ① |
| 合肥中影               | 安徽合肥  | 安徽合肥  | 影院管理 | 100 | -  | ① |



|                |       |       |      |     |   |   |
|----------------|-------|-------|------|-----|---|---|
| 华昇影院管理有限公司     |       |       |      |     |   |   |
| 益阳中影电影城有限责任公司  | 湖南益阳  | 湖南益阳  | 电影放映 | 100 | - | ① |
| 天津中影环银影院管理有限公司 | 天津市   | 天津市   | 影院管理 | 51  | - | ① |
| 南通中影环银影院有限公司   | 江苏南通  | 江苏南通  | 电影放映 | 51  | - | ① |
| 阜新中影宗盛电影城有限公司  | 辽宁阜新  | 辽宁阜新  | 电影放映 | 70  | - | ① |
| 上海中影美羿电影城有限公司  | 上海市   | 上海市   | 电影放映 | 70  | - | ① |
| 杭州中影华恒影院管理有限公司 | 浙江杭州  | 浙江杭州  | 影院管理 | 100 | - | ① |
| 锦州中影鑫晟电影城有限公司  | 辽宁锦州  | 辽宁锦州  | 电影放映 | 51  | - | ① |
| 嘉峪关中影电影城有限公司   | 甘肃嘉峪关 | 甘肃嘉峪关 | 电影放映 | 100 | - | ① |
| 潍坊中影影院管理有限公司   | 山东潍坊  | 山东潍坊  | 电影放映 | 100 | - | ① |
| 烟台市中影电影城有限公司   | 山东烟台  | 山东烟台  | 电影放映 | 100 | - | ① |
| 上海中影华盛电影有限公司   | 上海市   | 上海市   | 电影放映 | 100 | - | ① |
| 南昌中影电影院有限公司    | 江西南昌  | 江西南昌  | 电影放映 | 95  | - | ① |
| 广州中影嘉骏影院管理有限公司 | 广东广州  | 广东广州  | 电影放映 | 51  | - | ① |
| 江油中影           | 四川江油  | 四川江油  | 电影放映 | 95  | 5 | ① |

|                   |        |        |      |     |   |   |
|-------------------|--------|--------|------|-----|---|---|
| 影院有限公司(注1)        |        |        |      |     |   |   |
| 锦州中影华鑫电影城有限公司     | 辽宁锦州   | 辽宁锦州   | 电影放映 | 100 | - | ① |
| 抚州中影电影院管理有限公司     | 江西抚州   | 江西抚州   | 电影放映 | 100 | - | ① |
| 永州中影影院管理有限公司      | 湖南永州   | 湖南永州   | 电影放映 | 100 | - | ① |
| 长沙中影华腾电影城有限公司     | 湖南长沙   | 湖南长沙   | 电影放映 | 100 | - | ① |
| 深圳中影鑫晟电影城有限公司(注1) | 广东深圳   | 广东深圳   | 电影放映 | 51  | 5 | ① |
| 睢宁中影影院管理有限公司      | 江苏睢宁   | 江苏睢宁   | 电影放映 | 100 | - | ① |
| 哈尔滨中影华展电影院有限公司    | 黑龙江哈尔滨 | 黑龙江哈尔滨 | 电影放映 | 60  | - | ① |
| 广州中影南洋电影城有限公司     | 广东广州   | 广东广州   | 电影放映 | 57  | - | ① |
| 鞍山中影华飞影院管理有限公司    | 辽宁鞍山   | 辽宁鞍山   | 电影放映 | 100 | - | ① |
| 龙岩中影南洋电影放映有限责任公司  | 福建龙岩   | 福建龙岩   | 电影放映 | 70  | - | ① |
| 中山市中影影院有限公司(注1)   | 广东中山   | 广东中山   | 电影放映 | 95  | 5 | ① |
| 珠海中影影院管理有限公司      | 广东珠海   | 广东珠海   | 电影放映 | 100 | - | ① |
| 合肥中影华映影院管理有限      | 安徽合肥   | 安徽合肥   | 电影放映 | 51  | - | ① |

|                    |      |      |        |     |    |   |
|--------------------|------|------|--------|-----|----|---|
| 公司                 |      |      |        |     |    |   |
| 海口中影华映影院管理有限公司     | 海南海口 | 海南海口 | 电影放映   | 51  | -  | ① |
| 丹东中影厚光电影城有限公司      | 辽宁丹东 | 辽宁丹东 | 电影放映   | 70  | -  | ① |
| 西安中影华安影院管理有限公司     | 陕西西安 | 陕西西安 | 电影放映   | 100 | -  | ① |
| 珠海中影海垚电影城有限公司      | 广东珠海 | 广东珠海 | 电影放映   | 71  | -  | ① |
| 合肥中影华映影业有限公司       | 安徽合肥 | 安徽合肥 | 电影放映   | 51  | -  | ① |
| 深圳中影粤华达电影城有限公司     | 广东深圳 | 广东深圳 | 电影放映   | 51  | -  | ① |
| 佛山顺德中影华昂电影城管理有限公司  | 广东佛山 | 广东佛山 | 电影放映   | 100 | -  | ① |
| 厦门中影华荣影院管理有限公司     | 福建厦门 | 福建厦门 | 电影放映   | 100 | -  | ① |
| 东营中影影院管理有限公司       | 山东东营 | 山东东营 | 电影放映   | 100 | -  | ① |
| 宁波中影悦影影院管理有限公司     | 浙江宁波 | 浙江宁波 | 电影放映   | 100 | -  | ① |
| 北京中影影院管理有限公司       | 北京市  | 北京市  | 电影放映   | 100 | -  | ① |
| 北京中影影院工程设计咨询顾问有限公司 | 北京市  | 北京市  | 工程设计咨询 | 60  | 40 | ① |
| 中影南京影视设备           | 江苏南京 | 江苏南京 | 生产及销售  | 51  | -  | ① |

|                  |      |      |        |         |        |   |
|------------------|------|------|--------|---------|--------|---|
| 有限公司             |      |      |        |         |        |   |
| 北京中影博圣影视科技有限公司   | 北京市  | 北京市  | 技术服务   | 60      | -      | ③ |
| 中影环球（北京）科技有限公司   | 北京市  | 北京市  | 技术服务维修 | 51      | 49     | ① |
| 中影数字巨幕（北京）有限公司   | 北京市  | 北京市  | 销售数字巨幕 | 91.4789 | 8.5211 | ① |
| 中影巴可（北京）电子有限公司   | 北京市  | 北京市  | 销售放映设备 | 51      | -      | ③ |
| 北京中影大酒店有限公司      | 北京市  | 北京市  | 服务业    | 100     | -      | ② |
| 中数影院设备（北京）有限公司   | 北京市  | 北京市  | 影视设备租赁 | 100     | -      | ① |
| 中影智慧点播院线（北京）有限公司 | 北京市  | 北京市  | 电影发行   | 100     | -      | ① |
| 中影蓝际文创科技（北京）有限公司 | 北京市  | 北京市  | 服务业    | 51      | -      | ① |
| 中影创意（杭州）电影有限公司   | 浙江杭州 | 浙江杭州 | 电影制片   | 100     | -      | ① |
| 中影创意（四川）电影有限公司   | 四川成都 | 四川成都 | 电影制片   | 100     | -      | ① |

a、取得方式：①通过设立或投资等方式；②同一控制下企业合并；③非同一控制下企业合并；

b、间接持股说明：中影（深圳）电影有限责任公司持有深圳市中影南方电影新干线有限公司 20.00%股份；珠海中影影视服务有限责任公司持有中影（深圳）电影有限责任公司 16.67%股份；中影云（北京）科技有限公司由中影影院投资有限公司、中影数字电影发展（北京）有限公司及中国电影器材有限责任公司分别持有 18.75%、15%及 6.25%股份。

珠海中影影视服务有限责任公司持有北京中影影院工程设计咨询顾问有限公司 40.00%股份。珠海中影影视服务有限责任公司持有中影数字巨幕（北京）有限公司 7.9014%股份；中影巴可（北

京)电子有限公司持有中影数字巨幕(北京)有限公司 0.6197%股份;中影数字电影发展(北京)有限公司持有中影环球(北京)科技有限公司 49.00%股份。

注 1 由中影(深圳)电影有限责任公司持有间接股份;注 2 由中影电影院线有限公司持有间接股份;注 3 由中国电影器材有限责任公司持有间接股份。

在子公司的持股比例不同于表决权比例的说明:  
持有半数及半数以上表决权比例,但未纳入合并范围的公司

| 公司名称                   | 表决权比例% | 未纳入合并报表原因                                      |
|------------------------|--------|--|
| 中影克莱斯德数码科技发展(北京)有限责任公司 | 51.00  | 未达到公司章程规定的控制权的表决权比例、未获得章程规定的三分之二以上董事会席位、无实质控制权 |
| 中影克莱斯德数字媒介有限责任公司       | 61.98  | 未达到公司章程规定的控制权的表决权比例、未获得章程规定的三分之二以上董事会席位、无实质控制权 |

持有半数或以下表决权但仍控制被投资单位、以及持有半数以上表决权但不控制被投资单位的依据:

| 公司名称             | 表决权比例% | 纳入合并报表原因              |
|------------------|--------|-----------------------|
| 众大合联市场咨询(北京)有限公司 | 50.00  | 达到公司章程规定表决权比例、具有实质控制权 |
| 辽宁中影北方电影院线有限责任公司 | 50.00  | 达到公司章程规定表决权比例、具有实质控制权 |

**(2). 重要的非全资子公司**

适用 不适用

**(3). 重要非全资子公司的主要财务信息**

适用 不适用

**(4). 使用企业集团资产和清偿企业集团债务的重大限制**

适用 不适用

**(5). 向纳入合并财务报表范围的结构化主体提供的财务支持或其他支持**

适用 不适用

其他说明:

适用 不适用

**2、 在子公司的所有者权益份额发生变化且仍控制子公司的交易**

适用 不适用

**(1). 在子公司所有者权益份额的变化情况的说明**

适用 不适用

A、2022 年 1 月 26 日，中数发展与创思康博签订《股权转让协议》，约定由中数发展收购创思康博持有的中影环球 49.00% 股权。截至 2022 年 6 月 30 日，股权转让协议已履行完毕，中数发展支付交易对价 9,318,085.00 元，该项交易导致少数股东权益减少 8,554,517.77 元，资本公积减少 763,567.23 元。

B、2022 年 10 月 19 日，根据《北京市朝阳区人民法院执行裁定书》（(2022)京 0105 执恢 4505 号）裁定结果，由本公司拍得星美影业有限公司持有的中影电影院线 40.00% 股权。截至 2022 年 12 月 31 日，股权转让已执行完毕，本公司支付交易对价 20,511,200.00 元，该项交易导致少数股东权益减少 29,609,662.31 元，资本公积增加 9,098,462.31 元。

C、2022 年 12 月 8 日，中影器材与镇江长翔签订《股权转让协议》，约定由中影器材收购镇江长翔持有的中影巨幕 20.00% 股权，交易对价为 16,794,800.00 元，同日中影器材与上海势远签订《股权转让协议》，约定由中影器材收购上海势远持有的中影巨幕 25.00% 股权，交易对价为 20,993,500.00 元。截至 2022 年 12 月 31 日，中影器材已按照协议支付交易对价的 40.00% 即 15,115,320.00 元，并完成股权交割。2023 年 1 月，中影器材支付了股权转让尾款 22,672,980.00 元。该项交易导致少数股东权益减少 38,518,884.73 元，予以增加资本公积 730,584.73 元。

**(2). 交易对于少数股东权益及归属于母公司所有者权益的影响**

适用  不适用

单位:元 币种:人民币

|                          | 中影环球（北京）科技有限公司 | 中影电影院线有限公司    | 中影数字巨幕（北京）有限公司 |
|--------------------------|----------------|---------------|----------------|
| 购买成本/处置对价                | 9,318,085.00   | 20,511,200.00 | 37,788,300.00  |
| --现金                     | 9,318,085.00   | 20,511,200.00 | 37,788,300.00  |
| --非现金资产的公允价值             |                |               |                |
|                          |                |               |                |
| 购买成本/处置对价合计              | 9,318,085.00   | 20,511,200.00 | 37,788,300.00  |
| 减：按取得/处置的股权比例计算的子公司净资产份额 | 8,554,517.77   | 29,609,662.31 | 38,518,884.73  |
| 差额                       | 763,567.23     | -9,098,462.31 | -730,584.73    |
| 其中：调整资本公积                | 763,567.23     | -9,098,462.31 | -730,584.73    |
| 调整盈余公积                   |                |               |                |
| 调整未分配利润                  |                |               |                |

其他说明

适用  不适用

**3、在合营企业或联营企业中的权益**

适用  不适用

**(1). 重要的合营企业或联营企业**

适用  不适用

(2). 重要合营企业的主要财务信息

适用 不适用

(3). 重要联营企业的主要财务信息

适用 不适用

(4). 不重要的合营企业和联营企业的汇总财务信息

适用 不适用

单位：元 币种：人民币

|                 | 期末余额/ 本期发生额    | 期初余额/ 上期发生额      |
|-----------------|----------------|------------------|
| 合营企业：           |                |                  |
| 投资账面价值合计        | 30,356,355.30  | 30,347,370.74    |
| 下列各项按持股比例计算的合计数 |                |                  |
| --净利润           | 8,984.56       | -151,312.70      |
| --其他综合收益        |                |                  |
| --综合收益总额        | 8,984.56       | -151,312.70      |
| 联营企业：           |                |                  |
| 投资账面价值合计        | 503,095,917.29 | 1,070,333,803.83 |
| 下列各项按持股比例计算的合计数 |                |                  |
| --净利润           | -9,352,786.54  | 16,296,452.37    |
| --其他综合收益        |                |                  |
| --综合收益总额        | -9,352,786.54  | 16,296,452.37    |

(5). 合营企业或联营企业向本公司转移资金的能力存在重大限制的说明

适用 不适用

(6). 合营企业或联营企业发生的超额亏损

适用 不适用

(7). 与合营企业投资相关的未确认承诺

适用 不适用

(8). 与合营企业或联营企业投资相关的或有负债

适用 不适用

4、重要的共同经营

适用 不适用

5、在未纳入合并财务报表范围的结构化主体中的权益

未纳入合并财务报表范围的结构化主体的相关说明：

适用 不适用

## 6、其他

适用 不适用

## 十、与金融工具相关的风险

适用 不适用

本公司的主要金融工具包括货币资金、应收票据、应收账款、其他应收款、一年内到期的非流动资产、其他流动资产、交易性金融资产、其他非流动金融资产、长期应收款、应付票据、应付账款、其他应付款、短期借款、交易性金融负债、一年内到期的非流动负债、租赁负债以及长期应付款。各项金融工具的详细情况已于相关附注内披露。与这些金融工具有关的风险，以及本公司为降低这些风险所采取的风险管理政策如下所述。本公司管理层对这些风险敞口进行管理和监控以确保将上述风险控制在限定的范围之内。

### 1、风险管理目标和政策

本公司从事风险管理的目标是在风险和收益之间取得适当的平衡，力求降低金融风险对本公司财务业绩的不利影响。基于该风险管理目标，本公司已制定风险管理政策以辨别和分析本公司所面临的风险，设定适当的风险可接受水平并设计相应的内部控制程序，以监控本公司的风险水平。本公司会定期审阅这些风险管理政策及有关内部控制系统，以适应市场情况或本公司经营活动的改变。本公司的内部审计部门也定期或随机检查内部控制系统的执行是否符合风险管理政策。

本公司的金融工具导致的主要风险是信用风险、流动性风险、市场风险（包括汇率风险、利率风险和商品价格风险）。

董事会负责规划并建立本公司的风险管理架构，制定本公司的风险管理政策和相关指引并监督风险管理措施的执行情况。本公司已制定风险管理政策以识别和分析本公司所面临的风险，这些风险管理政策对特定风险进行了明确规定，涵盖了市场风险、信用风险和流动性风险管理等诸多方面。本公司内部审计部门就风险管理控制及程序进行定期的审核，并将审核结果上报本公司的审计委员会。

本公司通过适当的多样化投资及业务组合来分散金融工具风险，并通过制定相应的风险管理政策减少集中于单一行业、特定地区或特定交易对手的风险。

#### (1) 信用风险

信用风险，是指交易对手未能履行合同义务而导致本公司产生财务损失的风险。

本公司对信用风险按组合分类进行管理。信用风险主要产生于银行存款、应收票据、应收账款、其他应收款、合同资产、长期应收款等。

本公司银行存款主要存放于国有银行和其它大中型上市银行，本公司预期银行存款不存在重大的信用风险。

对于应收票据、应收账款、其他应收款、合同资产和长期应收款，本公司设定相关政策以控制信用风险敞口。本公司基于对客户的财务状况、信用记录及其他因素诸如目前市场状况等评估客户的信用资质并设置相应信用期。本公司会定期对客户信用记录进行监控，对于信用记录不良的客户，本公司会采用书面催款、缩短信用期或取消信用期等方式，以确保本公司的整体信用风险在可控的范围内。



本公司应收账款中,前五大客户的应收账款占本公司应收账款总额 24.37%(2021 年:37.12%);本公司其他应收款中,欠款金额前五大公司的其他应收款占本公司其他应收款总额的 40.09%(2021 年:40.66%)。

(2) 流动性风险

流动性风险,是指本公司在履行以交付现金或其他金融资产结算的义务时遇到资金短缺的风险。

管理流动风险时,本公司保持管理层认为充分的现金及现金等价物并对其进行监控,以满足本公司经营需要,并降低现金流量波动的影响。本公司管理层对银行借款的使用情况进行监控并确保遵守借款协议。同时从主要金融机构获得提供足够备用资金的承诺,以满足短期和长期的资金需求。

本公司通过经营业务产生的资金及银行及其他借款来筹措营运资金。于 2022 年 12 月 31 日,本公司尚未使用的银行借款额度为 182,000.00 万元(2021 年 12 月 31 日:人民币 182,500.00 万元)。

期末,本公司持有的金融资产、金融负债和表外担保项目按未折现剩余合同现金流量的到期期限分析如下:

单位:元 币种:人民币

| 项 目         | 2022.12.31       |                |                |                  |                  |
|-------------|------------------|----------------|----------------|------------------|------------------|
|             | 一年以内             | 一至二年           | 二至三年           | 三年以上             | 合计               |
| 金融资产:       |                  |                |                |                  |                  |
| 货币资金        | 6,426,600,526.37 | -              | -              | -                | 6,426,600,526.37 |
| 交易性金融资产     | 778,683,606.98   | -              | -              | -                | 778,683,606.98   |
| 应收票据        | 10,296,934.69    | -              | -              | -                | 10,296,934.69    |
| 应收账款        | 1,924,120,881.22 | -              | -              | -                | 1,924,120,881.22 |
| 其他应收款       | 318,578,410.23   | -              | -              | -                | 318,578,410.23   |
| 其他流动资产      | 70,117,953.99    | -              | -              | -                | 70,117,953.99    |
| 长期应收款       | -                | 43,186,603.08  | 9,234,042.94   | 55,852.69        | 52,476,498.71    |
| 一年内到期的非流动资产 | 85,618,903.46    | -              | -              | -                | 85,618,903.46    |
| 其他非流动资产     | -                | 307,000,000.00 | -              | -                | 307,000,000.00   |
| 资产合计        | 9,614,017,216.94 | 350,186,603.08 | 9,234,042.94   | 55,852.69        | 9,973,493,715.65 |
| 金融负债:       |                  |                |                |                  |                  |
| 应付账款        | 2,119,910,065.40 | -              | -              | -                | 2,119,910,065.40 |
| 其他应付款       | 574,712,831.28   | -              | -              | -                | 574,712,831.28   |
| 一年内到期的非流动负债 | 205,569,919.85   | -              | -              | -                | 205,569,919.85   |
| 租赁负债        | -                | 212,807,931.46 | 209,761,536.36 | 1,429,164,081.42 | 1,851,733,549.24 |

|      |                  |                |                |                  |                  |
|------|------------------|----------------|----------------|------------------|------------------|
| 负债合计 | 2,900,192,816.53 | 212,807,931.46 | 209,761,536.36 | 1,429,164,081.42 | 4,751,926,365.77 |
|------|------------------|----------------|----------------|------------------|------------------|

期初，本公司持有的金融资产、金融负债和表外担保项目按未折现剩余合同现金流量的到期期限分析如下：

单位：元 币种：人民币

| 项 目         | 2021.12.31        |                |                |                  |                   |
|-------------|-------------------|----------------|----------------|------------------|-------------------|
|             | 一年以内              | 一至二年           | 二至三年           | 三年以上             | 合计                |
| 金融资产：       |                   |                |                |                  |                   |
| 货币资金        | 6,836,213,811.11  | -              | -              | -                | 6,836,213,811.11  |
| 应收票据        | 9,899,479.49      | -              | -              | -                | 9,899,479.49      |
| 应收账款        | 3,062,365,714.09  | -              | -              | -                | 3,062,365,714.09  |
| 其他应收款       | 295,950,792.08    | -              | -              | -                | 295,950,792.08    |
| 其他流动资产      | 114,376,022.00    | -              | -              | -                | 114,376,022.00    |
| 长期应收款       | -                 | 43,876,044.37  | 13,025,533.72  | 15,391,171.62    | 72,292,749.71     |
| 一年内到期的非流动资产 | 111,626,965.54    | -              | -              | -                | 111,626,965.54    |
| 资产合计        | 10,430,432,784.31 | 43,876,044.37  | 13,025,533.72  | 15,391,171.62    | 10,502,725,534.02 |
| 金融负债：       |                   |                |                |                  |                   |
| 应付账款        | 3,175,479,083.57  | -              | -              | -                | 3,175,479,083.57  |
| 其他应付款       | 738,127,146.76    | -              | -              | -                | 738,127,146.76    |
| 一年内到期的非流动负债 | 238,168,203.50    | -              | -              | -                | 238,168,203.50    |
| 租赁负债        | -                 | 246,776,449.33 | 254,133,251.48 | 1,958,533,388.99 | 2,459,443,089.80  |
| 负债合计        | 4,151,774,433.83  | 246,776,449.33 | 254,133,251.48 | 1,958,533,388.99 | 6,611,217,523.63  |

### (3) 市场风险

金融工具的市场风险，是指金融工具的公允价值或未来现金流量因市场价格变动而发生波动的风险，包括利率风险、汇率风险和其他价格风险。

#### 利率风险

利率风险，是指金融工具的公允价值或未来现金流量因市场利率变动而发生波动的风险。利率风险可源于已确认的计息金融工具和未确认的金融工具（如某些贷款承诺）。

本公司的利率风险主要产生于长期银行借款及应付债券等长期带息债务。浮动利率的金融负债使本公司面临现金流量利率风险，固定利率的金融负债使本公司面临公允价值利率风险。本公司根据当时的市场环境来决定固定利率及浮动利率合同的相对比例，并通过定期审阅与监察维持适当的固定和浮动利率工具组合。

本公司密切关注利率变动对本公司利率风险的影响。本公司目前并未采取利率对冲政策。但管理层负责监控利率风险，并将于需要时考虑对冲重大利率风险。由于定期存款为固定利率存款，故银行存款的公允价值利率风险并不重大。

本公司持有的计息金融工具如下：

单位：元 币种：人民币

| 项 目        | 本年数                     | 上年数                     |
|------------|-------------------------|-------------------------|
| 固定利率金融工具   | -                       | -                       |
| 金融资产       | 307,000,000.00          | -                       |
| 其中：其他非流动资产 | 307,000,000.00          | -                       |
| 浮动利率金融工具   | -                       | -                       |
| 金融资产       | 6,540,304,719.71        | 6,971,864,297.97        |
| 其中：货币资金    | 6,426,600,526.37        | 6,836,213,811.11        |
| <b>合计</b>  | <b>6,847,304,719.71</b> | <b>6,971,864,297.97</b> |

对于资产负债表日持有的、使本公司面临公允价值利率风险的金融工具，上述敏感性分析中的净利润及股东权益的影响是假设在资产负债表日利率发生变动，按照新利率对上述金融工具进行重新计量后的影响。对于资产负债表日持有的、使本公司面临现金流量利率风险的浮动利率非衍生工具，上述敏感性分析中的净利润及股东权益的影响是上述利率变动对按年度估算的利息费用或收入的影响。上一年度的分析基于同样的假设和方法。

#### 汇率风险

汇率风险，是指金融工具的公允价值或未来现金流量因外汇汇率变动而发生波动的风险。汇率风险可源于以记账本位币之外的外币进行计价的金融工具。

本公司的主要经营位于中国境内，主要业务以人民币结算。但本公司已确认的外币资产和负债及未来的外币交易（外币资产和负债及外币交易的计价货币主要为美元、欧元）依然存在外汇风险。

于 2022 年 12 月 31 日，本公司持有的外币金融资产和外币金融负债折算成人民币的金额列示如下：

| 项 目       | 外币负债                |                   | 外币资产                 |                      |
|-----------|---------------------|-------------------|----------------------|----------------------|
|           | 期末数                 | 期初数               | 期末数                  | 期初数                  |
| 美元        | 3,093,707.98        | 113,274.13        | 21,467,140.57        | 19,869,650.55        |
| 欧元        | 3,639,026.55        | -                 | 471,003.57           | -                    |
| <b>合计</b> | <b>6,732,734.53</b> | <b>113,274.13</b> | <b>21,938,144.14</b> | <b>19,869,650.55</b> |

本公司密切关注汇率变动对本公司汇率风险的影响。本公司目前并未采取任何措施规避汇率风险。但管理层负责监控汇率风险，并将于需要时考虑对冲重大汇率风险。

在其他变量不变的情况下，本年外币兑人民币汇率的可能合理变动对本公司当期损益的税后影响较小。

#### 其他价格风险

其他价格风险，是指汇率风险和利率风险以外的市场价格变动而发生波动的风险，无论这些变动是由于与单项金融工具或其发行方有关的因素而引起的，还是由于与市场内交易的所有类似金融工具有关的因素而引起的。其他价格风险可源于商品价格、股票市场指数、权益工具价格以及其他风险变量的变化

本公司持有的分类为交易性金融资产、其他非流动金融资产及其他权益工具投资的上市权益工具投资在资产负债表日以公允价值计量。因此，本公司承担着证券市场变动的风险。

## 2、资本管理

本公司资本管理政策的目的是为了保障本公司能够持续经营，从而为股东提供回报，并使其他利益相关者获益，同时维持最佳的资本结构以降低资本成本。

为了维持或调整资本结构，本公司可能会调整融资方式、调整支付给股东的股利金额、向股东返还资本、发行新股与其他权益工具或出售资产以减低债务。

本公司以资产负债率（即总负债除以总资产）为基础对资本结构进行监控。于 2022 年 12 月 31 日，本公司的资产负债率为 34.42%（2021 年 12 月 31 日：38.99%）。

## 十一、公允价值的披露

### 1、以公允价值计量的资产和负债的期末公允价值

√适用 □不适用

单位：元 币种：人民币

| 项目                          | 期末公允价值     |                |            |                |
|-----------------------------|------------|----------------|------------|----------------|
|                             | 第一层次公允价值计量 | 第二层次公允价值计量     | 第三层次公允价值计量 | 合计             |
| <b>一、持续的公允价值计量</b>          |            |                |            |                |
| （一）交易性金融资产                  | -          | 778,683,606.98 | -          | 778,683,606.98 |
| 1. 以公允价值计量且变动计入当期损益的金融资产    |            |                |            |                |
| （1）债务工具投资                   |            |                |            |                |
| （2）权益工具投资                   |            |                |            |                |
| （3）衍生金融资产                   |            |                |            |                |
| 2. 指定以公允价值计量且其变动计入当期损益的金融资产 | -          | 778,683,606.98 | -          | 778,683,606.98 |
| （1）债务工具投资                   |            |                |            |                |
| （2）权益工具投资                   |            |                |            |                |
| （二）其他债权投资                   |            |                |            |                |
| （三）其他权益工具投资                 | -          | -              | 196,481.93 | 196,481.93     |
| （四）投资性房地产                   |            |                |            |                |
| 1. 出租用的土地使用权                |            |                |            |                |
| 2. 出租的建筑物                   |            |                |            |                |
| 3. 持有并准备增值后                 |            |                |            |                |

|                             |               |                |                |                  |
|-----------------------------|---------------|----------------|----------------|------------------|
| 转让的土地使用权                    |               |                |                |                  |
| (五) 生物资产                    |               |                |                |                  |
| 1. 消耗性生物资产                  |               |                |                |                  |
| 2. 生产性生物资产                  |               |                |                |                  |
| (六) 其他非流动金融资产               | 14,332,411.49 | -              | 618,138,866.33 | 632,471,277.82   |
| <b>持续以公允价值计量的资产总额</b>       | 14,332,411.49 | 778,683,606.98 | 618,335,348.26 | 1,411,351,366.73 |
| (六) 交易性金融负债                 |               |                |                |                  |
| 1. 以公允价值计量且变动计入当期损益的金融负债    |               |                |                |                  |
| 其中：发行的交易性债券                 |               |                |                |                  |
| 衍生金融负债                      |               |                |                |                  |
| 其他                          |               |                |                |                  |
| 2. 指定为以公允价值计量且变动计入当期损益的金融负债 |               |                |                |                  |
|                             |               |                |                |                  |
| <b>持续以公允价值计量的负债总额</b>       |               |                |                |                  |
| <b>二、非持续的公允价值计量</b>         |               |                |                |                  |
| (一) 持有待售资产                  |               |                |                |                  |
|                             |               |                |                |                  |
| <b>非持续以公允价值计量的资产总额</b>      |               |                |                |                  |
|                             |               |                |                |                  |
| <b>非持续以公允价值计量的负债总额</b>      |               |                |                |                  |

**2、持续和非持续第一层次公允价值计量项目市价的确定依据**

√适用 □不适用

第一层次：相同资产或负债在活跃市场中的报价（未经调整的）。

**3、持续和非持续第二层次公允价值计量项目，采用的估值技术和重要参数的定性及定量信息**

√适用 □不适用

第二层次：直接（即价格）或间接（即从价格推导出）地使用除第一层次中的资产或负债的市场报价之外的可观察输入值。

4、持续和非持续第三层次公允价值计量项目，采用的估值技术和重要参数的定性及定量信息

√适用 □不适用

第三层次：资产或负债使用了任何非基于可观察市场数据的输入值（不可观察输入值）。

5、持续的第三层次公允价值计量项目，期初与期末账面价值间的调节信息及不可观察参数敏感性分析

√适用 □不适用

单位：元 币种：人民币

| 内容      | 期末公允价值         | 估值技术      | 不可观察输入值 | 范围（加权平均值） |
|---------|----------------|-----------|---------|-----------|
| 权益工具投资： |                |           |         |           |
| 非上市股权投资 | 618,335,348.26 | 基于净资产价值估值 | 不适用     | 不适用       |

6、持续的公允价值计量项目，本期内发生各层级之间转换的，转换的原因及确定转换时点的政策

□适用 √不适用

7、本期内发生的估值技术变更及变更原因

□适用 √不适用

8、不以公允价值计量的金融资产和金融负债的公允价值情况

□适用 √不适用

9、其他

□适用 √不适用

十二、关联方及关联交易

1、本企业的母公司情况

√适用 □不适用

单位：万元 币种：人民币

| 母公司名称    | 注册地 | 业务性质  | 注册资本       | 母公司对本企业的持股比例 (%) | 母公司对本企业的表决权比例 (%) |
|----------|-----|---|------------|------------------|-------------------|
| 中国电影集团公司 | 北京市 | 影片及载体的进出口业务（限分支机构经营），从事对外影片广告业务；承办国内外影片广告业务，影视投资咨询服务；自有房屋出租；设 | 123,801.00 | 67.36            | 67.36             |

|  |  |  |  |  |  |
|--|--|--|--|--|--|
|  |  | 计、制作、代理、广告发布；《中国电影市场》（发行出版许可证有效期至2023年12月31日）。 |  |  |  |
|--|--|--|--|--|--|

本企业的母公司情况的说明  
 报告期内，母公司实收资本变化如下：

单位：元 币种：人民币

| 期初数              | 本期增加 | 本期减少 | 期末数              |
|------------------|------|------|------------------|
| 1,583,005,087.87 | -    | -    | 1,583,005,087.87 |

本企业最终控制方是中国电影集团公司

**2、本企业的子公司情况**

适用 不适用

子公司情况详见九、1

**3、本企业合营和联营企业情况**

适用 不适用

本期与本公司发生关联方交易，或前期与本公司发生关联方交易形成余额的其他合营或联营企业情况如下

适用 不适用

| 合营或联营企业名称                | 与本企业关系 |
|--------------------------|--------|
| 吉林华宝电影放映有限公司             | 合营企业   |
| 四川太平洋电影院线有限公司            | 联营企业   |
| 中影（上海）国际文化传媒有限公司         | 联营企业   |
| 深圳南国影联股份有限公司             | 联营企业   |
| 深圳市新南国电影城有限公司            | 联营企业   |
| 北京新影联影业有限责任公司            | 联营企业   |
| 北京中影恒乐新世纪影院有限公司          | 联营企业   |
| 北京中影联安乐新安影院有限公司          | 联营企业   |
| 江苏东方影业有限责任公司             | 联营企业   |
| 中影寰亚音像制品有限公司             | 联营企业   |
| 中影光峰激光影院技术（北京）有限公司       | 联营企业   |
| 合肥中影中投中财影院投资中心合伙企业（有限合伙） | 联营企业   |
| 阳朔中影益田电影城有限公司            | 联营企业   |
| 光影离子有限公司                 | 联营企业   |
| 中影华夏聚合（北京）科技有限公司         | 联营企业   |
| 中影君合（北京）文化传媒有限公司         | 联营企业   |
| 海浪电影文化发展（秦皇岛）有限公司        | 联营企业   |

其他说明

适用 不适用

4、其他关联方情况

√适用 □不适用

| 其他关联方名称                                       | 其他关联方与本企业关系          |
|---|----------------------|
| 中国电影合作制片公司                                    | 同受控股股东控制             |
| 北京中影物业管理有限公司                                  | 同受控股股东控制             |
| 中影新农村数字电影发行有限公司                               | 同受控股股东控制             |
| 中影新农村数字电影放映有限责任公司                             | 同受控股股东控制             |
| 华龙电影数字制作有限公司                                  | 同受控股股东控制             |
| 北京电影洗印录像技术厂                                   | 同受控股股东控制             |
| 北京现代中器物业管理有限公司                                | 同受控股股东控制             |
| 北京电影制片厂                                       | 同受控股股东控制             |
| 中国儿童电影制片厂                                     | 同受控股股东控制             |
| 中影海外推广有限公司                                    | 同受控股股东控制             |
| 华韵影视光盘有限责任公司                                  | 同受控股股东控制             |
| 中影文化艺术发展有限公司                                  | 同受控股股东控制             |
| 北京影桥艺术培训中心                                    | 同受控股股东控制             |
| 中影华纳横店影视有限公司                                  | 控股股东联营企业             |
| 天天中影文化传媒有限公司                                  | 控股股东联营企业             |
| 华夏电影发行有限责任公司                                  | 本公司董事、副总经理、董事会秘书任其董事 |
| 北京九州中原数字电影院线有限公司                              | 本公司原董事长任其董事          |
| 北京九州同映数字电影院线有限公司                              | 本公司原董事长任其董事长         |
| 西安银都电影发行有限公司                                  | 本公司董事、副总经理、董事会秘书任其董事 |
| 北京银都南华国际广告有限公司                                | 本公司董事、副总经理、董事会秘书任其董事 |
| 成都王府井影业公司                                     | 本公司监事任其董事            |
| 中国人寿养老保险股份有限公司                                | 年金受托人及投资管理人          |
| 中国建设银行股份有限公司                                  | 年金账户管理人及托管人          |
| 董事长、董事、董事会秘书、总经理、财务总监、主管各项事务的副总经理以及行使类似职能的人员等 | 关键管理人员               |

5、关联交易情况

(1). 购销商品、提供和接受劳务的关联交易

采购商品/接受劳务情况表

√适用 □不适用

单位：万元 币种：人民币

| 关联方                | 关联交易内容 | 本期发生额     | 上期发生额     |
|--------------------|--------|-----------|-----------|
| 中国电影集团公司           | 发行成本   | 37,738.57 | 60,105.85 |
| 中影华夏聚合（北京）科技有限公司   | 发行成本   | 2,339.50  | 2,142.50  |
| 中影光峰激光影院技术（北京）有限公司 | 放映成本   | 1,470.02  | 2,120.35  |
| 北京中影物业管理有限公司       | 物业管理费  | 1,162.98  | 1,172.79  |
| 中影光峰激光影院技术（北京）有限公司 | 采购商品   | 606.24    | 5,273.75  |
| 中影君合（北京）文化传媒有限公司   | 发行成本   | 235.00    | 857.00    |
| 华夏电影发行有限责任公司       | 放映成本   | 113.44    | 231.69    |
| 中影君合（北京）文化传媒有限公司   | 采购广告资源 | 75.40     | 16.85     |
| 天天中影文化传媒有限公司       | 物业管理费  | 50.42     | 205.99    |
| 中影华夏聚合（北京）科技有限公司   | 采购商品   | 40.82     | -         |
| 北京现代中器物业管理有限公司     | 物业管理费  | 19.03     | 26.28     |



|                          |        |           |           |
|--------------------------|--------|-----------|-----------|
| 华夏电影发行有限责任公司             | 发行成本   | 11.35     | 101.23    |
| 华夏电影发行有限责任公司             | 采购商品   | 10.69     | 3,329.59  |
| 阳朔中影益田电影城有限公司            | 放映成本   | 6.75      | 10.04     |
| 深圳南国影联股份有限公司             | 物业管理费  | 5.40      | 5.40      |
| 深圳市新南国电影城有限公司            | 放映成本   | 3.75      | -         |
| 深圳南国影联股份有限公司             | 放映成本   | 3.51      | 3.82      |
| 中光巴可有限公司                 | 采购商品   | 2.89      | -         |
| 合肥中影中投中财影院投资中心合伙企业（有限合伙） | 放映成本   | 0.45      | 6.16      |
| 北京中影物业管理有限公司             | 采购商品   | 0.16      | 19.14     |
| 四川太平洋电影院线有限公司            | 放映成本   | 0.15      | 202.32    |
| 中影（上海）国际文化传媒有限公司         | 采购商品   | -         | 125.71    |
| 华夏电影发行有限责任公司             | 制作成本   | -         | 92.74     |
| 中影新农村数字电影放映有限责任公司        | 采购商品   | -         | 18.39     |
| 华龙电影数字制作有限公司             | 发行成本   | -         | 13.28     |
| 北京新影联影业有限责任公司            | 发行成本   | -         | 11.70     |
| 四川太平洋电影院线有限公司            | 发行成本   | -         | 8.12      |
| 江苏东方影业有限责任公司             | 放映成本   | -         | 6.22      |
| 江苏东方影业有限责任公司             | 发行成本   | -         | 4.83      |
| 中国电影集团公司                 | 采购广告资源 | -         | 4.53      |
| 北京九州中原数字电影院线有限公司         | 发行成本   | -         | 3.32      |
| 阳朔中影益田电影城有限公司            | 发行成本   | -         | 0.64      |
| 深圳南国影联股份有限公司             | 发行成本   | -         | 0.64      |
| 北京中影联安乐新安影院有限公司          | 发行成本   | -         | 0.63      |
| 合计                       | —      | 43,896.52 | 76,121.50 |

A、本公司关联交易定价方式及决策程序系经董事会股东大会审议，并比照市场同类产品价格确定。

B、根据《广电总局电影局关于调整中国电影集团公司进口电影发行收入的通知》（[2012]影字372号）和本公司与中影集团2015年11月20日签署的《关于进口影片票房分成的合作协议》，2022年由本公司承担的进口业务环节的税费为6,996.62万元支付给中影集团并由其代以缴纳，2021年为13,154.39万元。

出售商品/提供劳务情况表

√适用 □不适用

单位：万元 币种：人民币

| 关联方                | 关联交易内容 | 本期发生额    | 上期发生额    |
|--------------------|--------|----------|----------|
| 中影光峰激光影院技术（北京）有限公司 | 商品销售收入 | 2,490.25 | 3,894.82 |
| 华夏电影发行有限责任公司       | 商品销售收入 | 1,257.47 | 53.23    |
| 华夏电影发行有限责任公司       | 制作收入   | 998.59   | 771.49   |
| 中影光峰激光影院技术（北京）有限公司 | 提供技术服务 | 422.44   | 4.53     |
| 中国电影集团公司           | 商品销售收入 | 406.63   | 31.07    |
| 华夏电影发行有限责任公司       | 版权使用收入 | 400.00   | -        |
| 中光巴可有限公司           | 商品销售收入 | 116.20   | -        |
| 四川太平洋电影院线有限公司      | 商品销售收入 | 114.96   | 220.79   |
| 海浪电影文化发展（秦皇岛）有限公司  | 提供技术服务 | 90.85    | -        |
| 中影新农村数字电影发行有限公司    | 发行收入   | 73.03    | 199.26   |
| 北京华夏联合电影院线有限责任公司   | 提供技术服务 | 52.77    | -        |

|                          |        |          |          |
|--------------------------|--------|----------|----------|
| 中影新农村数字电影发行有限公司          | 商品销售收入 | 60.81    | 148.80   |
| 中国电影集团公司                 | 放映收入   | 49.45    | 101.09   |
| 华龙电影数字制作有限公司             | 提供技术服务 | 46.37    | -        |
| 华夏电影发行有限责任公司             | 放映收入   | 45.02    | 60.30    |
| 中影新农村数字电影发行有限公司          | 版权使用收入 | 44.96    | 42.30    |
| 中国电影集团公司                 | 制作收入   | 36.60    | 26.70    |
| 中国电影集团公司                 | 提供技术服务 | 34.86    | -        |
| 北京中影物业管理有限公司             | 酒店服务收入 | 34.05    | 38.34    |
| 中影寰亚音像制品有限公司             | 咨询服务收入 | 28.30    | -        |
| 北京中影联安乐新东安影院有限公司         | 咨询服务收入 | 21.07    | 22.94    |
| 华龙电影数字制作有限公司             | 商品销售收入 | 21.03    | 483.88   |
| 成都王府井影业有限公司              | 商品销售收入 | 15.49    | -        |
| 成都王府井影业有限公司              | 提供技术服务 | 14.95    | 11.72    |
| 华夏电影发行有限责任公司             | 提供技术服务 | 13.37    | 18.87    |
| 北京电影洗印录像技术厂              | 商品销售收入 | 13.20    | 1.15     |
| 北京中影恒乐新世纪影院有限公司          | 咨询服务收入 | 9.54     | 13.50    |
| 浙江翠苑电影大世界有限公司            | 提供技术服务 | 9.18     | -        |
| 华龙电影数字制作有限公司             | 制作收入   | 7.31     | 44.40    |
| 合肥中影中投中财影院投资中心合伙企业（有限合伙） | 提供技术服务 | 6.08     | 13.41    |
| 北京中影联安乐新东安影院有限公司         | 提供技术服务 | 4.99     | 14.20    |
| 四川太平洋电影院线有限公司            | 提供技术服务 | 4.72     | 5.37     |
| 深圳南国影联股份有限公司             | 提供技术服务 | 4.31     | 10.35    |
| 深圳南国影联股份有限公司             | 代理服务收入 | 3.25     | 8.55     |
| 中影新农村数字电影放映有限责任公司        | 提供技术服务 | 2.52     | -        |
| 北京中影恒乐新世纪影院有限公司          | 提供技术服务 | 2.50     | 7.66     |
| 中影新农村数字电影放映有限责任公司        | 商品销售收入 | 2.43     | 404.26   |
| 北京电影洗印录像技术厂              | 酒店服务收入 | 2.36     | -        |
| 中国电影集团公司                 | 酒店服务收入 | 0.88     | 13.26    |
| 阳朔中影益田电影城有限公司            | 代理服务收入 | 0.85     | 5.21     |
| 北京新影联影业有限责任公司            | 放映收入   | 0.78     | 1.18     |
| 中影光峰激光影院技术（北京）有限公司       | 代理服务收入 | 0.31     | 6.28     |
| 北京中影物业管理有限公司             | 商品销售收入 | 0.07     | 3.99     |
| 北京新影联影业有限责任公司            | 版权使用收入 | -        | 4.50     |
| 中国电影集团公司                 | 发行收入   | -        | 46.11    |
| 中教华影电影院线股份有限公司           | 发行收入   | -        | 35.54    |
| 华夏电影发行有限责任公司             | 发行收入   | -        | 30.81    |
| 中教华影电影院线股份有限公司           | 商品销售收入 | -        | 69.09    |
| 中影寰亚音像制品有限公司             | 商品销售收入 | -        | 25.94    |
| 吉林华宝电影放映有限公司             | 提供技术服务 | -        | 4.72     |
| 中影光峰激光影院技术（北京）有限公司       | 制作收入   | -        | 27.16    |
| 北京中影物业管理有限公司             | 影片服务收入 | -        | 28.02    |
| 华夏电影发行有限责任公司             | 影片服务收入 | -        | 1.73     |
| 合计                       | --     | 6,964.80 | 6,956.52 |

购销商品、提供和接受劳务的关联交易说明

适用 不适用

**(2). 关联受托管理/承包及委托管理/出包情况**

本公司受托管理/承包情况表：

适用 不适用

2021 年 7 月 7 日，中影集团、中国儿童电影制片厂（以下简称“童影厂”）与本公司签订了《委托经营管理协议》，协议约定中影集团委托本公司对童影厂实施经营管理，开展儿童电影的创作生产工作。托管期自托管移交清单签署之日起至各方另行签订书面文件终止本协议或本公司受让童影厂全部股权之日止，托管费用标准为依据实际投产的影片项目数量，每部影片收取 5 万元。托管期间，童影厂的经营业务由本公司负责安排与指导实施，经批准的电影项目以本公司或本公司及童影厂双方共同名义立项、送审，本公司将根据合同约定统筹安排童影厂所投资影片的生产计划和发行方案；童影厂各项资产的所有权、收益权和最终处置权仍归属于童影厂，其对外合同仍以童影厂名义对外签署，依据合同享有相关权利、承担相关义务。托管费用按年支付，本公司本期确认托管费收益为 47,169.81 元。

关联托管/承包情况说明

适用 不适用

本公司委托管理/出包情况表

适用 不适用

关联管理/出包情况说明

适用 不适用

**(3). 关联租赁情况**

本公司作为出租方：

适用 不适用

单位：万元 币种：人民币

| 承租方名称                    | 租赁资产种类 | 本期确认的租赁收入 | 上期确认的租赁收入 |
|--------------------------|--------|-----------|-----------|
| 合肥中影中投中财影院投资中心合伙企业（有限合伙） | 融资租赁收入 | 28.39     | -         |
| 北京电影洗印录像技术厂              | 房屋租赁收入 | 1.90      | -         |
| 北京中影恒乐新世纪影院有限公司          | 融资租赁收入 | -         | 0.73      |
| 北京中影联安乐新东安影院有限公司         | 融资租赁收入 | -         | 2.85      |
| 中影光峰激光影院技术（北京）有限公司       | 车辆租赁   | -         | 12.74     |
| 天天中影文化传媒有限公司             | 车辆租赁   | -         | 5.31      |
| 合计                       | —      | 30.29     | 21.63     |

本公司作为承租方：  
适用 不适用

单位：万元 币种：人民币

| 出租方名称           | 租赁资产种类 | 简化处理的短期租赁和低价值资产租赁的租金费用（如适用） |       | 支付的租金  |        | 承担的租赁负债利息支出 |        | 增加的使用权资产 |          |
|-----------------|--------|-----------------------------|-------|--------|--------|-------------|--------|----------|----------|
|                 |        | 本期发生额                       | 上期发生额 | 本期发生额  | 上期发生额  | 本期发生额       | 上期发生额  | 本期发生额    | 上期发生额    |
| 北京中影物业管理有限公司    | 房屋租赁   |                             |       | 436.14 | 640.52 | 87.77       | 103.90 | -        | 2,819.72 |
| 北京现代中器物业管理有限公司  | 房屋租赁   |                             |       | 449.20 | 436.49 | 30.98       | 51.88  | 364.05   | 264.81   |
| 中国电影集团公司        | 房屋租赁   |                             |       | 5.86   | 3.10   | 0.63        | -      |          |          |
| 中国电影集团公司        | 车辆租赁   | 67.68                       | 65.24 |        |        |             |        |          |          |
| 中影新农村数字电影发行有限公司 | 车辆租赁   |                             |       | 6.60   | 6.60   | 0.17        | 0.48   |          |          |

关联租赁情况说明  
适用 不适用

**(4). 关联担保情况**

本公司作为担保方

适用 不适用

本公司作为被担保方

适用 不适用

关联担保情况说明

适用 不适用

**(5). 关联方资金拆借**

适用 不适用

**(6). 关联方资产转让、债务重组情况**

适用 不适用

**(7). 关键管理人员报酬**

适用 不适用

单位：万元 币种：人民币

| 项目       | 本期发生额  | 上期发生额  |
|----------|--------|--------|
| 关键管理人员报酬 | 479.09 | 696.89 |

本公司本期关键管理人员 23 人（含本期离任人员 8 人），上期关键管理人员 16 人。

**(8). 其他关联交易**

适用 不适用

① 联合发行影片

单位：万元 币种：人民币

| 关联方                      | 合作类型     | 关联交易内容   | 本期发生额             | 上期发生额             |
|--------------------------|----------|----------|-------------------|-------------------|
| 华夏电影发行有限责任公司             | 参与影片发行   | 支付片款     | 71,247.33         | 151,028.80        |
| 华夏电影发行有限责任公司             | 参与影片发行   | 收取片款     | 57,563.80         | 43,222.25         |
| 四川太平洋电影院线有限公司            | 参与影片发行   | 收取片款     | 21,842.62         | 32,539.72         |
| 北京新影联影业有限责任公司            | 参与影片发行   | 收取片款     | 15,181.30         | 19,590.16         |
| 北京九州中原数字电影院线有限公司         | 参与影片发行   | 收取片款     | 6,535.34          | 5,722.44          |
| 江苏东方影业有限责任公司             | 参与影片发行   | 收取片款     | 3,918.62          | 5,443.73          |
| 合肥中影中投中财影院投资中心合伙企业（有限合伙） | 参与影片发行   | 收取片款     | 1,410.36          | 2,218.31          |
| 北京新影联影业有限责任公司            | 参与影片发行   | 支付片款     | 163.08            | 359.67            |
| 深圳南国影联股份有限公司             | 参与影片发行   | 收取片款     | 150.75            | 322.45            |
| 阳朔中影益田电影城有限公司            | 参与影片发行   | 收取片款     | 100.52            | 176.49            |
| 四川太平洋电影院线有限公司            | 参与影片发行   | 支付片款     | 90.46             | 177.01            |
| 江苏东方影业有限责任公司             | 参与影片发行   | 支付片款     | -                 | 3.07              |
| <b>合计</b>                | <b>—</b> | <b>—</b> | <b>178,204.48</b> | <b>260,804.10</b> |

②进口片业务

根据《广电总局电影局关于调整中国电影集团公司进口电影发行收入的通知》（[2012]影字 372 号）和本公司与中影集团 2015 年 11 月 20 日签署的《关于进口影片票房分成的合作协议》，2022 年本公司向中影集团支付的分账影片发行收入及分成影片管理费 4,506.49 万元，2021 年为 8,848.15 万元。

### ③股权交易

本公司向中国电影集团公司转让所持天天中影文化传媒有限公司 48.57% 股权，详见附注七、16、（1）。

### ④关联方让渡资产使用权

A、北京中影恒乐新世纪影院有限公司使用本公司之数字电影放映设备，本公司 2021 年收取设备使用费 76,610.28 元，2022 年收取设备使用费 0.00 元。

B、北京中影联安乐新安影院有限公司使用本公司之数字电影放映设备，本公司 2021 年收取设备使用费 142,036.41 元，2022 年收取设备使用费 0.00 元。

C、合肥中影中投中财影院投资中心合伙企业（有限合伙）使用本公司之数字电影放映设备，本公司 2021 年收取设备使用费 249,509.06 元，2022 年收取设备使用费 0.00 元。

## 6、 关联方应收应付款项

### (1). 应收项目

√适用 □不适用

单位：元 币种：人民币

| 项目名称 | 关联方                      | 期末余额          |               | 期初余额           |               |
|------|--------------------------|---------------|---------------|----------------|---------------|
|      |                          | 账面余额          | 坏账准备          | 账面余额           | 坏账准备          |
| 应收账款 | 华夏电影发行有限责任公司             | 79,694,708.99 | 20,593,450.79 | 124,733,752.11 | 16,714,340.48 |
| 应收账款 | 北京九州中原数字电影院线有限公司         | 8,554,753.65  | 166,715.59    | 19,940,050.89  | 1,128,606.88  |
| 应收账款 | 四川太平洋电影院线有限公司            | 8,084,672.10  | 525,857.55    | 20,389,974.80  | 1,326,633.17  |
| 应收账款 | 北京新影联影业有限责任公司            | 7,571,983.86  | 147,563.31    | 12,517,317.94  | 708,480.20    |
| 应收账款 | 合肥中影中投中财影院投资中心合伙企业(有限合伙) | 2,397,731.38  | 65,151.82     | 901,594.91     | 66,508.44     |
| 应收账款 | 中影光峰                     | 958,098.16    | 59,042.80     | 7,446,158.17   | 682,068.09    |

|      |                    |              |           |               |            |
|------|--------------------|--------------|-----------|---------------|------------|
|      | 激光影院技术(北京)有限公司     |              |           |               |            |
| 应收账款 | 江苏东方影业有限责任公司       | 811,670.54   | 15,817.89 | 5,566,576.45  | 315,068.23 |
| 应收账款 | 中国电影集团公司           | 291,605.52   | 14,109.40 | 66,070.00     | 6,052.01   |
| 应收账款 | 深圳南国影联股份有限公司       | 108,914.27   | 2,437.30  | 221,751.71    | 12,551.15  |
| 应收账款 | 华龙电影数字制作有限公司       | 77,159.04    | 3,385.10  | 42,123.86     | 2,072.49   |
| 应收账款 | 中影新农村数字电影发行有限公司    | 70,000.00    | 1,364.16  | -             | -          |
| 应收账款 | 北京中影物业管理有限公司       | 66,584.00    | 4,108.82  | -             | -          |
| 应收账款 | 阳朔中影益田电影城有限公司      | 44,093.56    | 859.30    | 54,480.82     | 3,083.72   |
| 应收账款 | 中影新农村数字电影放映有限责任公司  | -            | -         | 1,657,622.54  | 81,555.03  |
| 应收账款 | 深圳市新南国电影城有限公司      | -            | -         | 1,321,150.35  | 74,777.11  |
| 预付款项 | 中影光峰激光影院技术(北京)有限公司 | 7,574,634.85 | -         | 10,599,476.94 | -          |
| 预付款项 | 中影华夏聚合(北京)科技有限公司   | 2,030,000.00 | -         | -             | -          |
| 预付款项 | 华夏电影发行有限责任公司       | 230,000.00   | -         | 231,000.00    | -          |
| 预付款项 | 北京现代中器物业管理有限       | 80,301.00    | -         | 1,163,242.50  | -          |

|       |                  |              |              |              |              |
|-------|------------------|--------------|--------------|--------------|--------------|
|       | 公司               |              |              |              |              |
| 预付款项  | 中国电影集团公司         | 51,703.56    | -            | 3,203,636.89 | -            |
| 预付款项  | 北京中影物业管理有限公司     | 12,586.25    | -            | 21,157.68    | -            |
| 预付款项  | 华龙电影数字制作有限公司     | 10,804.00    | -            | 10,804.00    | -            |
| 预付款项  | 中影君合(北京)文化传媒有限公司 | -            | -            | 1,440,000.00 | -            |
| 预付款项  | 天天中影文化传媒有限公司     | -            | -            | 16,013.88    | -            |
| 预付款项  | 江苏东方影业有限责任公司     | -            | -            | 3,370.00     | -            |
| 其他应收款 | 吉林华宝电影放映有限公司     | 2,226,636.70 | 1,071,711.40 | 2,246,308.94 | 720,955.87   |
| 其他应收款 | 阳朔中影益田电影城有限公司    | 1,917,781.40 | 1,911,563.52 | 1,917,781.40 | 1,605,717.80 |
| 其他应收款 | 深圳市新南国电影城有限公司    | 670,398.14   | 110,065.32   | 384,617.59   | 36,781.54    |
| 其他应收款 | 北京现代中器物业管理有限公司   | 438,497.00   | 168,847.17   | 374,796.00   | 204,757.43   |
| 其他应收款 | 北京新影联影业有限责任公司    | 145,870.56   | 12,233.61    | -            | -            |
| 其他应收款 | 中国电影合作制片公司       | 114,500.00   | 114,500.00   | 130,000.00   | 130,000.00   |
| 其他应收款 | 北京中影物业管理有限公司     | 76,200.00    | 28,725.37    | 26,000.00    | 26,000.00    |
| 其他应收款 | 天天中影文化传媒有限公司     | 50,000.00    | 10,472.76    | 50,000.00    | 4,580.00     |
| 其他应收款 | 中影寰亚音像制品有限公司     | 11,448.24    | 960.12       | 9,716.98     | 890.08       |



|             |                    |                |              |           |        |
|-------------|--------------------|----------------|--------------|-----------|--------|
| 其他应收款       | 中影光峰激光影院技术（北京）有限公司 | 10,000.00      | 769.22       | -         | -      |
| 其他应收款       | 中国电影集团公司           | -              | -            | 10,000.00 | 916.00 |
| 一年内到期的非流动资产 | 中国电影集团公司           | 162,738,030.00 | 8,136,901.50 | -         | -      |
| 长期应收款       | 中国电影集团公司           | 108,491,970.00 | 5,424,598.50 | -         | -      |

(2). 应付项目

√适用 □不适用

单位:元 币种:人民币

| 项目名称 | 关联方                      | 期末账面余额         | 期初账面余额         |
|------|--------------------------|----------------|----------------|
| 应付账款 | 华夏电影发行有限责任公司             | 182,713,480.87 | 277,904,669.62 |
| 应付账款 | 中国电影集团公司                 | 88,537,480.07  | 1,848,093.20   |
| 应付账款 | 中影光峰激光影院技术（北京）有限公司       | 5,209,037.31   | 6,537,244.32   |
| 应付账款 | 北京新影联影业有限责任公司            | 2,667,396.62   | 2,858,590.66   |
| 应付账款 | 四川太平洋电影院线有限公司            | 1,249,299.86   | 1,310,729.17   |
| 应付账款 | 北京中影物业管理有限公司             | 601,069.83     | 1,139,802.64   |
| 应付账款 | 天天中影文化传媒有限公司             | 553,019.04     | 550,000.00     |
| 应付账款 | 西安银都电影发行有限公司             | 293,229.75     | 293,229.75     |
| 应付账款 | 中影华夏聚合（北京）科技有限公司         | 285,000.00     | 1,425,000.00   |
| 应付账款 | 阳朔中影益田电影城有限公司            | 86,507.35      | 65,254.57      |
| 应付账款 | 江苏东方影业有限责任公司             | 56,922.04      | 56,922.04      |
| 应付账款 | 深圳市新南国电影城有限公司            | 25,670.80      | 41,105.78      |
| 应付账款 | 中影华纳横店影视有限公司             | 15,393.83      | 15,331.95      |
| 应付账款 | 合肥中影中投中财影院投资中心合伙企业（有限合伙） | 7,435.80       | 7,650.00       |
| 应付账款 | 深圳南国影联股份有限公司             | 6,354.00       | 4,540.00       |
| 应付账款 | 北京紫禁城三联影视发行有限公司          | -              | 39,816.34      |
| 合同负债 | 光影离子有限公司                 | 5,896,299.44   | 5,977,625.75   |
| 合同负债 | 深圳市新南国电影城有限公司            | 2,000,000.00   | -              |
| 合同负债 | 华夏电影发行有限责任公司             | 1,528,078.05   | 7,370,111.26   |
| 合同负债 | 华龙电影数字制作有限公司             | 802,530.28     | 784,700.09     |
| 合同负债 | 中国电影集团公司                 | 737,039.20     | 276,681.09     |
| 合同负债 | 中影光峰激光影院技术（北京）有限公司       | 480,707.57     | 784,465.69     |
| 合同负债 | 合肥中影中投中财影院投资中心合伙企业（有限合伙） | 451,147.23     | 425,140.24     |
| 合同负债 | 北京中影物业管理有限公司             | 376,910.05     | 114,339.62     |
| 合同负债 | 北京电影洗印录像技术厂              | 231,723.02     | 41,037.74      |
| 合同负债 | 天天中影文化传媒有限公司             | 97,169.81      | 54,716.98      |
| 合同负债 | 中影新农村数字电影放映有限责任公         | 80,860.72      | 31,132.07      |

|       | 司                        |               |               |
|-------|--------------------------|---------------|---------------|
| 合同负债  | 中影文化艺术发展有限公司             | 66,792.46     | 18,113.21     |
| 合同负债  | 北京中影联安乐新东安影院有限公司         | 43,470.12     | -             |
| 合同负债  | 北京现代中器物业管理有限公司           | 35,660.37     | 6,792.45      |
| 合同负债  | 浙江翠苑电影大世界有限公司            | 24,954.19     | -             |
| 合同负债  | 北京中影恒乐新世纪影院有限公司          | 21,735.06     | -             |
| 合同负债  | 成都王府井影业有限公司              | 21,079.81     | 108,418.57    |
| 合同负债  | 中国电影合作制片公司               | 15,849.06     | -             |
| 合同负债  | 中影新农村数字电影发行有限公司          | 14,716.98     | 14,716.98     |
| 合同负债  | 中教华影电影院线股份有限公司           | -             | 8,000.00      |
| 其他应付款 | 深圳南国影联股份有限公司             | 14,028,867.00 | 14,171,844.00 |
| 其他应付款 | 华夏电影发行有限责任公司             | 4,502,362.36  | 63,502,362.38 |
| 其他应付款 | 深圳市新南国电影城有限公司            | 1,000,000.00  | 568,475.00    |
| 其他应付款 | 北京新影联影业有限责任公司            | 910,000.00    | 910,000.00    |
| 其他应付款 | 四川太平洋电影院线有限公司            | 726,707.46    | 925,199.29    |
| 其他应付款 | 北京中影物业管理有限公司             | 327,972.59    | 1,710,075.75  |
| 其他应付款 | 阳朔中影益田电影城有限公司            | 257,530.00    | 279,704.00    |
| 其他应付款 | 成都王府井影业有限公司              | 200,000.00    | 200,000.00    |
| 其他应付款 | 中影(上海)国际文化传媒有限公司         | 158,673.00    | -             |
| 其他应付款 | 中国电影合作制片公司               | 109,138.00    | 109,138.00    |
| 其他应付款 | 合肥中影中投中财影院投资中心合伙企业(有限合伙) | 20,000.00     | 2,075,729.02  |
| 其他应付款 | 吉林华宝电影放映有限公司             | -             | 200,000.00    |
| 其他应付款 | 中国电影集团公司                 | -             | 87,904.11     |

**7、 关联方承诺**

适用 不适用

**8、 其他**

适用 不适用

**十三、 股份支付**

**1、 股份支付总体情况**

适用 不适用

**2、 以权益结算的股份支付情况**

适用 不适用

**3、 以现金结算的股份支付情况**

适用 不适用

**4、 股份支付的修改、终止情况**

适用 不适用

## 5、其他

适用 不适用

## 十四、承诺及或有事项

### 1、重要承诺事项

适用 不适用

资产负债表日存在的对外重要承诺、性质、金额

截至 2022 年 12 月 31 日，本公司不存在应披露的承诺事项。

### 2、或有事项

#### (1). 资产负债表日存在的重要或有事项

适用 不适用

##### ①产品质量保证条款

本公司对售出的产品负有质量保证义务，具体说明详见附注七、50。

##### ②未决诉讼仲裁形成的或有负债及其财务影响

北京新华富时资产管理有限公司（以下简称“新华富时公司”）于 2022 年 8 月 31 日以合同纠纷为由，起诉中国电影股份有限公司北京电影发行分公司（以下简称“发行分公司”）、中影数字电影发展（北京）有限公司（以下简称“数字发展公司”）和北京大有可观文化发展有限公司，涉案金额 2.07 亿元。

中影发行公司、中数发展公司于 2023 年 3 月 20 日收到法院裁定，驳回新华富时公司起诉。截至报告出具之日，新华富时公司提起上诉。

#### (2). 公司没有需要披露的重要或有事项，也应予以说明：

适用 不适用

截至 2022 年 12 月 31 日，本公司不存在其他应披露的或有事项。

### 3、其他

适用 不适用

## 十五、资产负债表日后事项

### 1、重要的非调整事项

适用 不适用

### 2、利润分配情况

适用 不适用

### 3、销售退回

适用 不适用

### 4、其他资产负债表日后事项说明

适用 不适用

截至 2023 年 4 月 24 日，本公司不存在应披露的资产负债表日后事项。

**十六、 其他重要事项**

**1、 前期会计差错更正**

**(1). 追溯重述法**

适用 不适用

**(2). 未来适用法**

适用 不适用

**2、 债务重组**

适用 不适用

**3、 资产置换**

**(1). 非货币性资产交换**

适用 不适用

**(2). 其他资产置换**

适用 不适用

**4、 年金计划**

适用 不适用

本公司企业年金方案经公司职工代表大会通过，于 2011 年 12 月 26 日取得海人社函[2012]5 号北京市海淀区人力资源和社会保障局关于年金方案备案的复函，申请加入国寿建行永颐企业年金计划，本公司年金计划从 2013 年 2 月协议开始投资理财计划，由中国人寿养老保险股份有限公司为受托人和投资管理人，建信养老金管理有限责任公司为账户管理人，中国建设银行股份有限公司为托管人 2018 年 5 月 3 日，本公司重新选择计划直投养老金产品组合，截至 2022 年 12 月 31 日，本公司企业年金累计余额为 254,692,494.78 元，组合资产净值及收益情况为：

单位：元 币种：人民币

| 基金组合名称      | 期末基金资产净值       | 本期投资收益        | 本期投资收益率% |
|-------------|----------------|---------------|----------|
| 计划直投养老金产品组合 | 254,692,494.78 | -5,007,472.08 | -2.01    |

**5、 终止经营**

适用 不适用

**6、 分部信息**

**(1). 报告分部的确定依据与会计政策**

适用 不适用

根据本公司的内部组织结构、管理要求及内部报告制度，本公司的经营业务划分为 5 个报告分部。这些报告分部是以公司日常内部管理要求的财务信息为基础确定的。公司的管理层定期评价这些报告分部的经营成果，以决定向其分配资源及评价其业绩。

本公司报告分部包括：创作分部、发行分部、放映分部、科技分部、服务分部和管理分部。

分部报告信息根据各分部向管理层报告时采用的会计政策及计量标准披露，这些会计政策及计量基础与编制财务报表时的会计政策及计量基础保持一致。

(2). 报告分部的财务信息

√适用 □不适用

单位：元 币种：人民币

| 项目        | 发行             | 放映             | 创作             | 服务             | 科技             | 管理           | 分部间抵销          | 合计               |
|-----------|----------------|----------------|----------------|----------------|----------------|--------------|----------------|------------------|
| 营业收入      | 976,078,254.69 | 704,870,582.19 | 409,767,147.47 | 228,032,603.35 | 903,249,127.53 | 7,358,032.34 | 309,506,551.12 | 2,919,849,196.45 |
| 其中：对外交易收入 | 969,725,747.34 | 654,916,519.95 | 408,220,948.74 | 178,364,985.90 | 708,509,604.53 | 111,389.99   | -              | 2,919,849,196.45 |
| 分部间交易收入   | 6,352,507.35   | 49,954,062.24  | 1,546,198.73   | 49,667,617.45  | 194,739,523.00 | 7,246,642.35 | 309,506,551.12 | -                |
| 其中：主营业务收入 | 976,078,254.69 | 702,943,576.41 | 409,752,758.60 | 197,329,308.76 | 901,099,113.73 | -            | 301,895,919.15 | 2,885,307,093.04 |
| 营业成本      | 710,996,342.97 | 866,038,058.49 | 316,701,567.22 | 173,167,729.60 | 657,389,467.38 | -            | 325,981,422.64 | 2,398,311,743.02 |
| 其中：主营业务成本 | 710,996,342.97 | 865,837,313.00 | 316,678,217.22 | 168,147,043.50 | 650,080,609.19 | -            | 325,981,422.64 | 2,385,758,103.24 |

|   |                  |                  |                |                  |                  |                   |                   |                   |
|---|------------------|------------------|----------------|------------------|------------------|-------------------|-------------------|-------------------|
| 本<br>营<br>业<br>费<br>用   | 58,166,511.92    | 123,435,793.49   | 150,335,202.98 | 101,738,487.24   | 215,867,478.02   | -19,086,024.07    | -167,825,354.09   | 798,282,803.67    |
| 营<br>业<br>利<br>润  | 206,915,399.80   | -284,603,269.79  | -57,269,622.73 | -46,873,613.49   | 29,992,182.13    | 26,444,056.41     | 151,350,482.57    | -276,745,350.24   |
| 资<br>产<br>总<br>额  | 3,092,032,896.22 | 3,206,142,862.32 | 630,181,007.13 | 2,652,134,942.64 | 3,183,980,097.87 | 14,584,262,755.83 | 10,161,611,027.40 | 17,187,123,534.61 |
| 负<br>债<br>总<br>额  | 2,603,431,518.17 | 2,774,283,056.11 | 466,745,070.43 | 528,138,664.37   | 683,483,664.46   | 3,368,322,930.34  | 4,509,089,281.57  | 5,915,315,622.31  |
| 补<br>充<br>信<br>息<br>：   |                  |                  |                |                  |                  |                   |                   |                   |
| 资<br>本<br>性<br>支<br>出   | 12,130,408.63    | 24,162,871.52    | 4,959,657.51   | 62,785,911.76    | 5,147,228.22     | 10,276,413.40     | 23,805,957.16     | 95,656,533.88     |
| 折<br>旧<br>和<br>摊<br>销<br>费<br>用                               | 67,834,505.54    | 344,302,036.18   | 5,270,354.22   | 63,911,889.72    | 40,221,407.92    | 50,816,944.74     | 31,677,730.17     | 540,679,408.15    |
| 折<br>旧<br>和<br>摊<br>销<br>以<br>外<br>的<br>非<br>现<br>金<br>费<br>用 | -                | -                | -              | -                | -                | -                 | -                 | -                 |
| 资<br>产  | 10,844,718.83    | -                | 60,700,817.96  | -                | 10,900,557.76    | -                 | -                 | 82,446,094.55     |

|      |  |  |  |  |  |  |  |  |
|------|--|--|--|--|--|--|--|--|
| 减值损失 |  |  |  |  |  |  |  |  |
|------|--|--|--|--|--|--|--|--|

(3). 公司无报告分部的，或者不能披露各报告分部的资产总额和负债总额的，应说明原因

适用 不适用

(4). 其他说明

适用 不适用

租赁

作为出租人

形成融资租赁：

单位：元 币种：人民币

| 项 目         | 本期发生额         |
|-------------|---------------|
| 租赁投资净额的融资收益 | 14,535,905.33 |

于 2022 年 12 月 31 日，未实现融资收益的余额为人民币 24,391,208.83 元，采用实际利率法在租赁期内各个期间进行分摊。

①资产负债表日后连续五个会计年度每年将收到的未折现租赁收款额，以及剩余年度将收到的未折现租赁收款额总额：

单位：元 币种：人民币

| 年 度             | 期末余额           |
|-----------------|----------------|
| 资产负债表日后 1 年以内   | 85,618,903.46  |
| 资产负债表日后 1 至 2 年 | 43,186,603.08  |
| 资产负债表日后 2 至 3 年 | 9,234,042.94   |
| 资产负债表日后 3 至 4 年 | 43,849.42      |
| 资产负债表日后 4 至 5 年 | 12,003.27      |
| 资产负债表日后 5 年以上   | -              |
| 合计              | 138,095,402.17 |

②未折现租赁收款额与租赁投资净额的调节表：

单位：元 币种：人民币

| 项 目                        | 金额             |
|----------------------------|----------------|
| 租赁期开始日尚未收到的租赁收款额           | 138,095,402.17 |
| 按照 3.49%-11.26%折现后的租赁收款额现值 | 113,704,193.34 |
| 租赁投资净额                     | 113,704,193.34 |

形成经营租赁：

单位：元 币种：人民币

|      |              |
|------|--------------|
| 项 目  | 本期发生额        |
| 租赁收入 | 1,101,850.76 |

7、 其他对投资者决策有影响的重要交易和事项

适用 不适用

8、 其他

适用 不适用

十七、 母公司财务报表主要项目注释

1、 应收账款

(1). 按账龄披露

适用 不适用

单位：元 币种：人民币

| 账龄           | 期末账面余额           |
|--------------|------------------|
| 1 年以内        |                  |
| 其中：1 年以内分项   |                  |
| 180 天以内      | 881,675,313.86   |
| 180 天至 365 天 | 45,346,397.16    |
| 1 年以内小计      | 927,021,711.02   |
| 1 至 2 年      | 17,810,481.25    |
| 2 至 3 年      | 83,600,775.76    |
| 3 至 4 年      | 57,351,161.16    |
| 4 至 5 年      | 45,639,394.78    |
| 5 年以上        | 118,112,283.27   |
| 合计           | 1,249,535,807.24 |

(2). 按坏账计提方法分类披露

适用 不适用

单位：元 币种：人民币

| 类别 | 期末余额 |        |      |          |      | 期初余额 |        |      |          |      |
|----|------|--------|------|----------|------|------|--------|------|----------|------|
|    | 账面余额 |        | 坏账准备 |          | 账面价值 | 账面余额 |        | 坏账准备 |          | 账面价值 |
|    | 金额   | 比例 (%) | 金额   | 计提比例 (%) |      | 金额   | 比例 (%) | 金额   | 计提比例 (%) |      |
|    |      |        |      |          |      |      |        |      |          |      |



|  |                    |               |                    |            |   |                   |          |                   |            |   |
|--|--------------------|---------------|--------------------|------------|---|-------------------|----------|-------------------|------------|---|
| 按<br>单<br>项<br>计<br>提<br>坏<br>账<br>准<br>备  | 125,651,<br>928.20 | 10<br>.0<br>6 | 125,651<br>,928.20 | 100<br>.00 | - | 98,914,0<br>80.18 | 6.<br>19 | 98,914,<br>080.18 | 100<br>.00 | - |
| 其中：  |                    |               |                    |            |   |                   |          |                   |            |   |
| 单<br>项<br>金<br>额<br>重<br>大<br>并<br>单<br>项<br>计<br>提<br>坏<br>账<br>准<br>备<br>的<br>应<br>收<br>账<br>款 | 125,232,<br>928.20 | 10<br>.0<br>3 | 125,232<br>,928.20 | 100<br>.00 | - | 98,495,0<br>80.18 | 6.<br>16 | 98,495,<br>080.18 | 100<br>.00 | - |

|                        |                  |       |                |        |                |                  |       |                |        |                  |
|------------------------|------------------|-------|----------------|--------|----------------|------------------|-------|----------------|--------|------------------|
| 单项金额虽不重大但单项计提坏账准备的应收账款 | 419,000.00       | 0.03  | 419,000.00     | 100.00 | -              | 419,000.00       | 0.03  | 419,000.00     | 100.00 | -                |
| 按组合计提坏账准备              | 1,123,883,879.04 | 89.94 | 130,482,766.35 | 11.61  | 993,401,112.69 | 1,499,478,143.02 | 93.81 | 100,290,920.45 | 6.69   | 1,399,187,222.57 |
| 其中：                    |                  |       |                |        |                |                  |       |                |        |                  |
| 影视剧分账应收款项              | 326,094,923.05   | 26.10 | 130,043,710.71 | 39.88  | 196,051,212.34 | 635,845,162.35   | 39.78 | 99,676,701.35  | 15.68  | 536,168,461.00   |
| 商品销售应收款项               | 2,037,282.70     | 0.16  | 439,055.64     | 21.55  | 1,598,227.06   | 2,980,282.70     | 0.19  | 614,219.10     | 20.61  | 2,366,063.60     |

|           |                  |       |                |   |                |                  |       |                |   |                  |
|-----------|------------------|-------|----------------|---|----------------|------------------|-------|----------------|---|------------------|
| 合并内公司应收账款 | 795,751,673.29   | 63.68 | -              | - | 795,751,673.29 | 860,652,697.97   | 53.84 | -              | - | 860,652,697.97   |
| 合计        | 1,249,535,807.24 | /     | 256,134,694.55 | / | 993,401,112.69 | 1,598,392,223.20 | /     | 199,205,000.63 | / | 1,399,187,222.57 |

按单项计提坏账准备:

适用 不适用

位: 元 币种: 人民币

| 名称                 | 期末余额           |                |          |        |
|--------------------|----------------|----------------|----------|--------|
|                    | 账面余额           | 坏账准备           | 计提比例 (%) | 计提理由   |
| 俄罗斯电影集团有限公司        | 26,737,848.02  | 26,737,848.02  | 100.00   | 多次催还未果 |
| 深圳市高兴影业有限公司        | 15,317,243.47  | 15,317,243.47  | 100.00   | 多次催还未果 |
| 东阳映月(北京)影视文化传播有限公司 | 14,490,000.00  | 14,490,000.00  | 100.00   | 多次催还未果 |
| 霍城完美时空文化传媒有限公司     | 14,375,000.00  | 14,375,000.00  | 100.00   | 多次催还未果 |
| 深圳市光合力影视传媒有限公司     | 13,800,000.00  | 13,800,000.00  | 100.00   | 多次催还未果 |
| 星汇天姬(北京)影视传媒有限公司   | 12,978,756.20  | 12,978,756.20  | 100.00   | 多次催还未果 |
| 北京诚信联盟国际影视文化有限公司   | 7,680,000.00   | 7,680,000.00   | 100.00   | 多次催还未果 |
| 海宁银润影业有限公司         | 7,343,633.74   | 7,343,633.74   | 100.00   | 多次催还未果 |
| 北京奥宁腾威广告有限公司       | 7,208,000.00   | 7,208,000.00   | 100.00   | 多次催还未果 |
| 北京隼扉世纪文化传播有限公司     | 5,302,446.77   | 5,302,446.77   | 100.00   | 多次催还未果 |
| 中新青年电影院线(北京)有限公司   | 419,000.00     | 419,000.00     | 100.00   | 多次催还未果 |
| 合计                 | 125,651,928.20 | 125,651,928.20 | 100.00   | /      |

按单项计提坏账准备的说明:

适用 不适用

按组合计提坏账准备:

适用 不适用

组合计提项目: 影视剧分账应收款项

单位：元 币种：人民币

| 名称           | 期末余额           |                |          |
|--------------|----------------|----------------|----------|
|              | 应收账款           | 坏账准备           | 计提比例 (%) |
| 180 天以内      | 85,923,640.57  | 1,289,114.15   | 1.50     |
| 180 天至 365 天 | 45,346,397.16  | 2,163,912.84   | 4.77     |
| 1 至 2 年      | 17,810,481.25  | 3,917,251.88   | 21.99    |
| 2 至 3 年      | 69,667,830.51  | 28,414,730.81  | 40.79    |
| 3 至 4 年      | 14,218,975.69  | 7,825,893.28   | 55.04    |
| 4 至 5 年      | 23,501,761.04  | 16,806,970.92  | 71.51    |
| 5 年以上        | 69,625,836.83  | 69,625,836.83  | 100.00   |
| 合计           | 326,094,923.05 | 130,043,710.71 | --       |

按组合计提坏账的确认标准及说明：

适用 不适用

组合计提项目：商品销售应收款项

单位：元 币种：人民币

| 名称      | 期末余额         |            |          |
|---------|--------------|------------|----------|
|         | 应收账款         | 坏账准备       | 计提比例 (%) |
| 3 至 4 年 | 2,037,282.70 | 439,055.64 | 21.55    |
| 合计      | 2,037,282.70 | 439,055.64 | --       |

按组合计提坏账的确认标准及说明：

适用 不适用

组合计提项目：合并内公司应收账款

单位：元 币种：人民币

| 名称      | 期末余额           |      |          |
|---------|----------------|------|----------|
|         | 应收账款           | 坏账准备 | 计提比例 (%) |
| 180 天以内 | 795,751,673.29 | -    | -        |
| 合计      | 795,751,673.29 | -    | -        |

按组合计提坏账的确认标准及说明：

适用 不适用

如按预期信用损失一般模型计提坏账准备，请参照其他应收款披露：

适用 不适用

| 坏账准备                | 第一阶段           | 第二阶段                 | 第三阶段                 | 合计             |
|---------------------|----------------|----------------------|----------------------|----------------|
|                     | 未来 12 个月预期信用损失 | 整个存续期预期信用损失(未发生信用减值) | 整个存续期预期信用损失(已发生信用减值) |                |
| 2022 年 1 月 1 日余额    | 70,717,558.21  | 29,573,362.24        | 98,914,080.18        | 199,205,000.63 |
| 2022 年 1 月 1 日余额在本期 |                |                      |                      | -              |
| --转入第二阶段            | -40,052,474.59 | 40,052,474.59        |                      | -              |
| --转入第三阶段            | -26,737,848.   |                      | 26,737,848.02        | -              |

|               |               |               |                |                |
|---------------|---------------|---------------|----------------|----------------|
| 段             | 02            |               |                |                |
| --转回第二阶段      |               |               |                | -              |
| --转回第一阶段      | -             |               |                | -              |
| 本期计提          | 56,929,693.92 |               |                | 56,929,693.92  |
| 本期转回          |               |               |                | -              |
| 本期转销          |               |               |                | -              |
| 本期核销          | -             |               | -              | -              |
| 其他变动          |               |               |                | -              |
| 2022年12月31日余额 | 60,856,929.52 | 69,625,836.83 | 125,651,928.20 | 256,134,694.55 |

**(3). 坏账准备的情况**

适用  不适用

单位：元 币种：人民币

| 类别           | 期初余额           | 本期变动金额        |       |       |      | 期末余额           |
|--------------|----------------|---------------|-------|-------|------|----------------|
|              |                | 计提            | 收回或转回 | 转销或核销 | 其他变动 |                |
| 影视剧分账类应收款项   | 198,590,781.53 | 57,104,857.38 | -     | -     |      | 255,695,638.91 |
| 商品销售及服务类应收款项 | 614,219.10     | -175,163.46   | -     | -     |      | 439,055.64     |
| 合计           | 199,205,000.63 | 56,929,693.92 | -     | -     |      | 256,134,694.55 |

其中本期坏账准备收回或转回金额重要的：

适用  不适用

**(4). 本期实际核销的应收账款情况**

适用  不适用

其中重要的应收账款核销情况

适用  不适用

**(5). 按欠款方归集的期末余额前五名的应收账款情况**

适用  不适用

本期按欠款方归集的期末余额前五名应收账款汇总金额 918,611,628.29 元，占应收账款期末余额合计数的比例 73.52%，相应计提的坏账准备期末余额汇总金额 41,171,928.20 元。

**(6). 因金融资产转移而终止确认的应收账款**

适用 不适用

**(7). 转移应收账款且继续涉入形成的资产、负债金额**

适用 不适用

其他说明：

适用 不适用

**2、其他应收款**

**项目列示**

适用 不适用

单位：元 币种：人民币

| 项目    | 期末余额          | 期初余额          |
|-------|---------------|---------------|
| 应收利息  |               |               |
| 应收股利  | 1,214,807.32  | -             |
| 其他应收款 | 85,963,866.14 | 90,254,846.76 |
| 合计    | 87,178,673.46 | 90,254,846.76 |

其他说明：

适用 不适用

**应收利息**

**(1). 应收利息分类**

适用 不适用

**(2). 重要逾期利息**

适用 不适用

**(3). 坏账准备计提情况**

适用 不适用

其他说明：

适用 不适用

**应收股利**

**(4). 应收股利**

适用 不适用

单位：元 币种：人民币

| 项目(或被投资单位)     | 期末余额         | 期初余额 |
|----------------|--------------|------|
| 东方嘉影电视院线传媒股份公司 | 1,214,807.32 | -    |
| 合计             | 1,214,807.32 | -    |

**(5). 重要的账龄超过 1 年的应收股利**

适用 不适用

**(6). 坏账准备计提情况**

适用 不适用

其他说明：  
适用 不适用

**其他应收款**

**(1). 按账龄披露**

适用 不适用

单位：元 币种：人民币

| 账龄           | 期末账面余额         |
|--------------|----------------|
| 1 年以内        |                |
| 其中：1 年以内分项   |                |
| 180 天以内      | 20,343,985.17  |
| 180 天至 365 天 | 247,545.00     |
| 1 年以内小计      | 20,591,530.17  |
| 1 至 2 年      | 6,438,185.08   |
| 2 至 3 年      | 52,421,280.60  |
| 3 至 4 年      | 39,438,485.44  |
| 4 至 5 年      | 1,127,697.60   |
| 5 年以上        | 9,719,472.73   |
| 合计           | 129,736,651.62 |

**(2). 按款项性质分类情况**

适用 不适用

单位：元 币种：人民币

| 款项性质  | 期末账面余额         | 期初账面余额         |
|-------|----------------|----------------|
| 押金保证金 | 431,752.74     | 499,794.87     |
| 备用金   | 71,364.00      | 29,800.00      |
| 其他往来款 | 129,233,534.88 | 120,097,852.11 |
| 合计    | 129,736,651.62 | 120,627,446.98 |

**(3). 坏账准备计提情况**

适用 不适用

单位：元 币种：人民币

| 坏账准备           | 第一阶段          | 第二阶段                 | 第三阶段                 | 合计            |
|----------------|---------------|----------------------|----------------------|---------------|
|                | 未来12个月预期信用损失  | 整个存续期预期信用损失(未发生信用减值) | 整个存续期预期信用损失(已发生信用减值) |               |
| 2022年1月1日余额    | 21,345,863.46 | 139,800.00           | 8,886,936.76         | 30,372,600.22 |
| 2022年1月1日余额在本期 |               |                      |                      |               |
| --转入第二阶段       |               |                      |                      |               |
| --转入第三阶段       |               |                      |                      |               |
| --转回第二阶段       |               |                      |                      |               |
| --转回第一阶段       |               |                      |                      |               |

|                   |               |            |               |               |
|-------------------|---------------|------------|---------------|---------------|
| 本期计提              | 6,131,104.05  |            | 9,187,477.50  | 15,318,581.55 |
| 本期转回              |               |            |               |               |
| 本期转销              |               |            |               |               |
| 本期核销              | 1,918,396.29  |            |               | 1,918,396.29  |
| 其他变动              |               |            |               |               |
| 2022年12月31日<br>余额 | 25,558,571.22 | 139,800.00 | 18,074,414.26 | 43,772,785.48 |

对本期发生损失准备变动的其他应收款账面余额显著变动的情况说明：

适用 不适用

本期坏账准备计提金额以及评估金融工具的信用风险是否显著增加的采用依据：

适用 不适用

**(4). 坏账准备的情况**

适用 不适用

单位：元 币种：人民币

| 类别     | 期初余额          | 本期变动金额        |            |              |      | 期末余额          |
|--------|---------------|---------------|------------|--------------|------|---------------|
|        |               | 计提            | 收回或转回      | 转销或核销        | 其他变动 |               |
| 押金和保证金 | 130,200.00    |               | 15,300.00  |              |      | 114,900.00    |
| 应收往来款项 | 30,242,400.22 | 15,318,581.55 | -15,300.00 | 1,918,396.29 |      | 43,657,885.48 |
| 合计     | 30,372,600.22 | 15,318,581.55 | 0.00       | 1,918,396.29 |      | 43,772,785.48 |

其中本期坏账准备转回或收回金额重要的：

适用 不适用

**(5). 本期实际核销的其他应收款情况**

适用 不适用

单位：元 币种：人民币

| 项目         | 核销金额         |
|------------|--------------|
| 实际核销的其他应收款 | 1,918,396.29 |

其中重要的其他应收款核销情况：

适用 不适用

单位：元 币种：人民币

| 单位名称           | 其他应收款性质 | 核销金额         | 核销原因  | 履行的核销程序   | 款项是否由关联交易产生 |
|----------------|---------|--------------|-------|-----------|-------------|
| 北京中影网络传媒技术有限公司 | 其他往来款   | 1,918,396.29 | 注销子公司 | 根据董事会审议通过 | 是           |
| 合计             | /       | 1,918,396.29 | /     | /         | /           |

其他应收款核销说明：

适用 不适用



(6). 按欠款方归集的期末余额前五名的其他应收款情况

√适用 □不适用

单位：元 币种：人民币

| 单位名称                 | 款项的性质 | 期末余额           | 账龄                    | 占其他应收款期末余额合计数的比例(%) | 坏账准备期末余额      |
|----------------------|-------|----------------|-----------------------|---------------------|---------------|
| 星皓影业有限公司             | 往来款   | 93,129,101.12  | 180天以内、1-2年、2-3年、3-4年 | 71.78               | 37,233,970.96 |
| 中视美星(天津)影视文化传媒股份有限公司 | 往来款   | 9,187,477.50   | 180天以内                | 7.08                | 9,187,477.50  |
| 中影(深圳)电影有限责任公司       | 往来款   | 8,557,670.26   | 5年以上                  | 6.60                | -             |
| 厦门恒业映画影业有限公司         | 往来款   | 5,000,000.00   | 180天以内                | 3.85                | 419,331.12    |
| 北京隼扉世纪文化传播有限公司       | 往来款   | 4,000,000.00   | 3-4年                  | 3.08                | 4,000,000.00  |
| 合计                   | /     | 119,874,248.88 | /                     | 92.39               | 50,840,779.58 |

(7). 涉及政府补助的应收款项

□适用 √不适用

(8). 因金融资产转移而终止确认的其他应收款

□适用 √不适用

(9). 转移其他应收款且继续涉入形成的资产、负债金额

□适用 √不适用

其他说明:

□适用 √不适用

3、长期股权投资

√适用 □不适用

单位：元 币种：人民币

| 项目 | 期末余额 |      |      | 期初余额 |      |      |
|----|------|------|------|------|------|------|
|    | 账面余额 | 减值准备 | 账面价值 | 账面余额 | 减值准备 | 账面价值 |

|            |                  |                |                  |                  |                |                  |
|------------|------------------|----------------|------------------|------------------|----------------|------------------|
| 对子公司投资     | 5,190,649,060.15 | -              | 5,190,649,060.15 | 5,180,137,860.15 | -              | 5,180,137,860.15 |
| 对联营、合营企业投资 | 302,927,296.25   | 105,674,602.99 | 197,252,693.26   | 871,478,550.87   | 105,674,602.99 | 765,803,947.88   |
| 合计         | 5,493,576,356.40 | 105,674,602.99 | 5,387,901,753.41 | 6,051,616,411.02 | 105,674,602.99 | 5,945,941,808.03 |

(1). 对子公司投资

√适用 □不适用

单位：元 币种：人民币

| 被投资单位            | 期初余额             | 本期增加 | 本期减少 | 期末余额             | 本期计提减值准备 | 减值准备期末余额 |
|------------------|------------------|------|------|------------------|----------|----------|
| 中影电影数字制作基地有限公司   | 1,565,177,247.49 | -    | -    | 1,565,177,247.49 | -        | -        |
| 中影影院投资有限公司       | 710,676,300.00   | -    | -    | 710,676,300.00   | -        | -        |
| 中影数字电影发展(北京)有限公司 | 273,768,087.95   | -    | -    | 273,768,087.95   | -        | -        |
| 中国电影器材有限责任公司     | 1,007,568,600.00 | -    | -    | 1,007,568,600.00 | -        | -        |
| 中影数字院线(北京)有限公司   | 10,093,964.92    | -    | -    | 10,093,964.92    | -        | -        |
| 中影动画产业有限公司       | 221,740,468.00   | -    | -    | 221,740,468.00   | -        | -        |

|                      |                |               |               |                |   |   |
|----------------------|----------------|---------------|---------------|----------------|---|---|
| 中影音像出版发行有限责任公司       | 12,112,200.00  | -             | -             | 12,112,200.00  | - | - |
| 中影创意(北京)电影有限公司       | 36,000,000.00  | -             | -             | 36,000,000.00  | - | - |
| 众大合联市场咨询(北京)有限公司     | 2,000,000.00   | -             | -             | 2,000,000.00   | - | - |
| 中影世纪教育科技有限公司(北京)有限公司 | 10,000,000.00  | -             | -             | 10,000,000.00  | - | - |
| 珠海中影影视服务有限责任公司       | 32,958,400.00  | -             | -             | 32,958,400.00  | - | - |
| 中影电影院线有限公司           | 117,987,840.00 | 20,511,200.00 | -             | 138,499,040.00 | - | - |
| 中影(深圳)电影有限责任公司       | 50,090,579.63  | -             | -             | 50,090,579.63  | - | - |
| 北京中影网络传媒技术有限公司       | 10,000,000.00  | -             | 10,000,000.00 | -              | - | - |
| 北京中影营销有限公司           | 328,000,000.00 | -             | -             | 328,000,000.00 | - | - |
| 辽宁中影北方电影院线有限责任公司     | 5,037,736.16   | -             | -             | 5,037,736.16   | - | - |
| 中影华夏影视设备融资租赁(厦门)有限公司 | 452,000,000.00 | -             | -             | 452,000,000.00 | - | - |
| 中影华夏电影科技(北京)有限公司     | 325,560,800.00 | -             | -             | 325,560,800.00 | - | - |
| 中影华夏寰宇(北京)电影         | 9,365,636.00   | -             | -             | 9,365,636.00   | - | - |

|            |                  |               |               |                  |   |   |
|------------|------------------|---------------|---------------|------------------|---|---|
| 科技有限<br>公司 |                  |               |               |                  |   |   |
| 合计         | 5,180,137,860.15 | 20,511,200.00 | 10,000,000.00 | 5,190,649,060.15 | - | - |

(2). 对联营、合营企业投资

√适用 □不适用

单位：元 币种：人民币

| 投资单位               | 期初余额          | 本期增减变动 |      |                |          |        |              |        |    | 期末余额          | 减值准备期末余额 |
|--------------------|---------------|--------|------|----------------|----------|--------|--------------|--------|----|---------------|----------|
|                    |               | 追加投资   | 减少投资 | 权益法下确认的投资损益    | 其他综合收益调整 | 其他权益变动 | 宣告发放现金股利或利润  | 计提减值准备 | 其他 |               |          |
| 二、联营企业             |               |        |      |                |          |        |              |        |    |               |          |
| 深圳市中影南方电影新干线有限公司   | 16,711,059.86 | -      | -    | 531,267.88     | -        | -      | 1,174,089.21 | -      | -  | 16,068,238.53 | -        |
| 四川太平洋电影院线有限公司      | 76,323,316.77 | -      | -    | -15,919,119.23 | -        | -      | -            | -      | -  | 60,404,197.54 | -        |
| 深圳南国影联股份有限公司       | -             | -      | -    | -              | -        | -      | -            | -      | -  | -             | -        |
| 北京新影联影业有限责任公司      | 34,741,802.24 | -      | -    | -2,724,882.11  | -        | -      | -            | -      | -  | 32,016,920.13 | -        |
| 北京中影恒乐新世纪影院有限公司    | 98,315.09     | -      | -    | 314,635.65     | -        | -      | -            | -      | -  | 412,950.74    | -        |
| 北京中影联安东乐新安影院有限公司   | 2,022,423.73  | -      | -    | -627,975.73    | -        | -      | -            | -      | -  | 1,394,448.00  | -        |
| 江苏东方影业有限责任公司       | 7,369,348.89  | -      | -    | -500,286.02    | -        | -      | -            | -      | -  | 6,869,062.87  | -        |
| 中影派格（深圳）影视文化发展有限公司 | 3,829,416.41  | -      | -    | 21,001.19      | -        | -      | -            | -      | -  | 3,850,417.60  | -        |
| 合肥中                | 53,526        | -      | -    | -1,886         | -        | -      | -            | -      | -  | 51,639        | 94,04    |

|                        |                |   |                |                |   |   |              |   |   |                |                |
|------------------------|----------------|---|----------------|----------------|---|---|--------------|---|---|----------------|----------------|
| 影中投中财影院投资中心合伙企业(有限合伙)  | ,610.19        |   |                | ,952.90        |   |   |              |   |   | ,657.29        | 5,192.57       |
| 合肥中投中财文化产业投资管理中心(有限合伙) | 14,393,027.18  | - | -              | 38,168.43      | - | - | -            | - | - | 14,431,195.61  | -              |
| 天天中影文化传媒有限公司           | 541,765,811.60 | - | 542,460,100.00 | 694,288.40     | - | - | -            | - | - | -              | -              |
| 中影云(北京)科技有限公司          | 15,022,815.92  | - | -              | 186,587.73     | - | - | 5,043,798.70 | - | - | 10,165,604.95  | -              |
| 中影克莱斯德数码科技发展(北京)有限责任公司 | -              | - | -              | -              | - | - | -            | - | - | -              | 2,150,780.19   |
| 中影克莱斯德数字媒介有限责任公司       | -              | - | -              | -              | - | - | -            | - | - | -              | 9,478,630.23   |
| 布尔津喀纳斯文化旅游投资有限公司       | -              | - | -              | -              | - | - | -            | - | - | -              | -              |
| 小计                     | 765,803,947.88 | - | 542,460,100.00 | -19,873,266.71 | - | - | 6,217,887.91 | - | - | 197,252,693.26 | 105,674,602.99 |
| 合计                     | 765,803,947.88 | - | 542,460,100.00 | -19,873,266.71 | - | - | 6,217,887.91 | - | - | 197,252,693.26 | 105,674,602.99 |

4、营业收入和营业成本

(1). 营业收入和营业成本情况

√适用 □不适用

单位：元 币种：人民币

| 项目 | 本期发生额 | 上期发生额 |
|----|-------|-------|
|----|-------|-------|

|      | 收入               | 成本             | 收入               | 成本               |
|------|------------------|----------------|------------------|------------------|
| 主营业务 | 1,167,331,362.51 | 879,638,333.57 | 2,499,615,944.71 | 2,068,990,194.17 |
| 其他业务 | 6,346,969.72     | 23,350.00      | 6,435,616.85     | -                |
| 合计   | 1,173,678,332.23 | 879,661,683.57 | 2,506,051,561.56 | 2,068,990,194.17 |

(2). 合同产生的收入的情况

适用 不适用

(3). 履约义务的说明

适用 不适用

(4). 分摊至剩余履约义务的说明

适用 不适用

5、投资收益

适用 不适用

单位：元 币种：人民币

| 项目                                   | 本期发生额          | 上期发生额          |
|--------------------------------------|----------------|----------------|
| 成本法核算的长期股权投资收益                       | 123,146,032.18 | 563,243,793.99 |
| 权益法核算的长期股权投资收益                       | -19,873,266.71 | -11,167,753.19 |
| 处置长期股权投资产生的投资收益                      | -10,000,000.00 | -              |
| 以公允价值计量且其变动计入当期损益的非流动金融资产持有期间取得的投资收益 | 1,214,807.32   | 14,000,000.00  |
| 银行理财产品收益                             | 24,121,377.67  | 20,225,612.60  |
| 合计                                   | 118,608,950.46 | 586,301,653.40 |

6、其他

适用 不适用

十八、 补充资料

1、 当期非经常性损益明细表

适用 不适用

单位：元 币种：人民币

| 项目  | 金额             | 说明 |
|---|----------------|----|
| 非流动资产处置损益                                     | 49,169,522.45  |    |
| 越权审批或无正式批准文件的税收返还、减免                          |                |    |
| 计入当期损益的政府补助（与企业业务密切相关，按照国家统一标准定额或定量享受的政府补助除外） | 124,062,414.81 |    |
| 计入当期损益的对非金融企业收取的资金占用费                         |                |    |
| 企业取得子公司、联营企业及合营企业的投资成本小于取得投资时应享有被投资单          |                |    |

|   |                |  |
|---|----------------|--|
| 位可辨认净资产公允价值产生的收益  |                |  |
| 非货币性资产交换损益  |                |  |
| 委托他人投资或管理资产的损益  | 28,771,377.67  |  |
| 因不可抗力因素，如遭受自然灾害而计提的各项资产减值准备   |                |  |
| 债务重组损益  |                |  |
| 企业重组费用，如安置职工的支出、整合费用等   |                |  |
| 交易价格显失公允的交易产生的超过公允价值部分的损益   |                |  |
| 同一控制下企业合并产生的子公司期初至合并日的当期净损益   |                |  |
| 与公司正常经营业务无关的或有事项产生的损益   |                |  |
| 除同公司正常经营业务相关的有效套期保值业务外，持有交易性金融资产、衍生金融资产、交易性金融负债、衍生金融负债产生的公允价值变动损益，以及处置交易性金融资产、衍生金融资产、交易性金融负债、衍生金融负债和其他债权投资取得的投资收益 |                |  |
| 单独进行减值测试的应收款项、合同资产减值准备转回  | 462,183.52     |  |
| 对外委托贷款取得的损益   |                |  |
| 采用公允价值模式进行后续计量的投资性房地产公允价值变动产生的损益  |                |  |
| 根据税收、会计等法律、法规的要求对当期损益进行一次性调整对当期损益的影响  |                |  |
| 受托经营取得的托管费收入  | 47,169.81      |  |
| 除上述各项之外的其他营业外收入和支出  | 16,562,102.23  |  |
| 其他符合非经常性损益定义的损益项目   |                |  |
| 减：所得税影响额  | 21,332,438.74  |  |
| 少数股东权益影响额   | 28,339,370.66  |  |
| 合计  | 169,402,961.09 |  |

对公司根据《公开发行证券的公司信息披露解释性公告第 1 号——非经常性损益》定义界定的非经常性损益项目，以及把《公开发行证券的公司信息披露解释性公告第 1 号——非经常性损益》中列举的非经常性损益项目界定为经常性损益的项目，应说明原因。

√适用 □不适用

单位：元 币种：人民币

| 项目          | 涉及金额         | 原因   |
|-------------|--------------|------|
| 软件产品增值税即征即退 | 4,426,681.19 | 详见说明 |

说明：

本公司之下属子公司中影环球（北京）科技有限公司、中影数字巨幕（北京）有限公司及中影巴可（北京）电子有限公司销售软件产品享受软件产品增值税即征即退政策，增值税与主营业务存在直接关系，并且具有连续性、经常性，计入经常性损益。

**2、净资产收益率及每股收益**

√适用 □不适用

| 报告期利润                   | 加权平均净资产<br>收益率 (%) | 每股收益   |        |
|-------------------------|--------------------|--------|--------|
|                         |                    | 基本每股收益 | 稀释每股收益 |
| 归属于公司普通股股东的净利润          | -1.96              | -0.115 | -0.115 |
| 扣除非经常性损益后归属于公司普通股股东的净利润 | -3.50              | -0.206 | -0.206 |

**3、境内外会计准则下会计数据差异**

□适用 √不适用

**4、其他**

□适用 √不适用

董事长：傅若清

董事会批准报送日期：2023 年 4 月 24 日

**修订信息**

□适用 √不适用