

# 宁波卡倍亿电气技术股份有限公司

2022 年年度报告

【2023 年 4 月】

# 2022 年年度报告

## 第一节 重要提示、目录和释义

公司董事会、监事会及董事、监事、高级管理人员保证年度报告内容的真实、准确、完整，不存在虚假记载、误导性陈述或者重大遗漏，并承担个别和连带的法律责任。

公司负责人林光耀、主管会计工作负责人王凤及会计机构负责人(会计主管人员)周春河声明：保证本年度报告中财务报告的真实、准确、完整。所有董事均已出席了审议本报告的董事会会议。

本年度报告涉及未来计划、发展战略等前瞻性陈述，不构成公司对投资者的实质承诺，投资者及相关人士均应对此保持足够的风险认识，并且应当理解计划、预测与承诺之间的差异。公司已在本报告中详细描述公司可能面临的风险，敬请查阅本报告“第三节 经营情况讨论与分析”之“十一、公司未来发展的展望”之“（四）可能面对的风险”，敬请投资者予以关注。

公司经本次董事会审议通过的利润分配预案为：以 59,143,766 股为基数，向全体股东每 10 股派发现金红利 5 元（含税），送红股 0 股（含税），以资本公积金向全体股东每 10 股转增 5 股。

# 目 录

第一节 重要提示、目录和释义.....	2
第二节 公司简介和主要财务指标.....	7
第三节 管理层讨论与分析.....	11
第四节 公司治理.....	39
第五节 环境和社会责任.....	57
第六节 重要事项.....	59
第七节 股份变动及股东情况.....	64
第八节 优先股相关情况.....	71
第九节 债券相关情况.....	72
第十节 财务报告.....	75

## 备查文件目录

- 1、载有公司法定代表人签名的 2022 年度报告全文的原件；
- 2、载有公司负责人、主管会计工作负责人、会计机构负责人签名并盖章的财务报表；
- 3、载有会计师事务所盖章、注册会计师签名并盖章的审计报告原件；
- 4、报告期内在中国证监会指定网站上公开披露过的所有文件的正本及公告原稿；
- 5、其他备查文件。

以上备查文件的备置地点：浙江省宁海县桥头胡汶溪周工业区宁波卡倍亿电气技术股份有限公司董事会秘书办公室

## 释义

释义项	指	释义内容
公司、本公司、股份公司、卡倍亿	指	宁波卡倍亿电气技术股份有限公司
新协实业、新协投资	指	宁波新协实业集团有限公司（曾用名：宁波新协投资有限责任公司、宁波新协电气技术开发有限责任公司），公司的控股股东，于 2022 年 2 月更名为宁波新协实业集团有限公司
协成电子	指	宁波协成电子电线有限公司
成都卡倍亿	指	成都卡倍亿汽车电子技术有限公司，系卡倍亿的全资子公司
本溪卡倍亿	指	本溪卡倍亿电气技术有限公司，系卡倍亿的全资子公司
上海卡倍亿	指	上海卡倍亿新能源科技有限公司，系卡倍亿的全资子公司
惠州卡倍亿	指	惠州卡倍亿电气技术有限公司，系卡倍亿的全资子公司
卡倍亿铜线	指	宁波卡倍亿铜线有限公司（原名：宁波纽硕电气技术有限公司），系卡倍亿的全资子公司
香港卡倍亿	指	卡倍亿电气（香港）有限公司（英文名：NBKBE Electrical (HongKong) Co., Limited），系卡倍亿的全资子公司
成都新硕	指	成都新硕新材料有限公司，系卡倍亿铜线的控股子公司
卡倍亿新材料	指	宁波卡倍亿新材料科技有限公司（曾用名：宁波新硕进出口贸易有限公司、宁波新硕绝缘材料有限公司），系卡倍亿铜线的全资子公司
湖北卡倍亿	指	湖北卡倍亿电气技术有限公司，系卡倍亿的全资子公司
安波福	指	同一品牌体系下的安波福电气系统有限公司（曾用名“德尔福派克电气系统有限公司”于 2018 年 7 月更名）、安波福中央电气（上海）有限公司、德尔福连接器系统（南通）有限公司等
矢崎	指	矢崎（中国）投资有限公司
波特尼	指	苏州波特尼电气系统有限公司、长沙波特尼电气系统有限公司
德科斯米尔	指	德科斯米尔（沈阳）汽车配件有限公司
李尔	指	上海李尔实业交通汽车部件有限公司、李尔汽车系统（扬州）有限公司、Lear Automotive Services (Netherlands) B.V.-Philippines Branch（菲律宾李尔）、Lear Corporation
安费诺	指	安费诺-泰姆斯（常州）通讯设备有限公司
金亨	指	上海金亨汽车线束有限公司、金亨汽车线束（苏州）有限公司
住电	指	惠州住成电装有限公司、惠州住润电装有限公司、长春住电汽车线束有限公司、开封住成电装有限公司、青岛住电有限公司、成都住电汽车线束有限公司、天津住电汽车线束有限公司、福州住电装有限公司
古河	指	武汉古河汽车系统有限公司、古河电工（深圳）有限公司、惠州古河汽配有限公司、长春古河汽车线束有限公司、上海古产国际贸易有限公司、FURUKAWA AUTOMOTIVESYSTEMSINC（日本古河）、PT. FURUKAWA AUTOMOTIVE SYSTEMS IND（印尼古河）、FURUKAWA SANGYO KAISHA PHILIPPINES, INC.（菲律宾古河）
大众	指	大众汽车集团（Volkswagen AG）
通用	指	通用汽车公司（General Motors Corporation, GM）
福特	指	福特汽车公司（Ford Motor Company）
宝马	指	宝马汽车集团（BMW AG）
戴姆勒-奔驰	指	戴姆勒股份公司（Daimler AG）
本田	指	本田技研工业株式会社
丰田	指	丰田汽车株式会社
日产	指	日产自动车株式会社

菲亚特-克莱斯勒	指	菲亚特克莱斯勒汽车公司 (FIAT CHRYSLER AUTOMOBILES)
沃尔沃	指	沃尔沃汽车集团公司
路虎	指	捷豹路虎汽车有限公司 (JAGUAR LAND ROVER HOLDINGS LIMITED)
特斯拉	指	特斯拉公司 (Tesla Inc.)
上汽大通	指	上汽大通汽车有限公司
上汽集团	指	上海汽车集团股份有限公司
广汽集团	指	广州汽车集团股份有限公司
吉利控股	指	浙江吉利控股集团有限公司
《公司法》	指	《中华人民共和国公司法》
《证券法》	指	《中华人民共和国证券法》
报告期	指	2022 年 1 月-12 月
元、万元	指	人民币元、万元
中国证监会	指	中国证券监督管理委员会
深交所	指	深圳证券交易所

## 第二节 公司简介和主要财务指标

### 一、公司信息

股票简称	卡倍亿	股票代码	300863
公司的中文名称	宁波卡倍亿电气技术股份有限公司		
公司的中文简称	卡倍亿		
公司的外文名称（如有）	Ningbo KBE Electrical Technology Co., Ltd.		
公司的外文名称缩写（如有）	无		
公司的法定代表人	林光耀		
注册地址	宁海县桥头胡街道汶溪周工业区		
注册地址的邮政编码	315611		
公司注册地址历史变更情况	无		
办公地址	宁海县桥头胡街道汶溪周工业区		
办公地址的邮政编码	315611		
公司国际互联网网址	http://www.nbkbe.com		
电子信箱	stock@nbkbe.com		

### 二、联系人和联系方式

	董事会秘书	证券事务代表
姓名	秦慈	肖舒月
联系地址	宁海县桥头胡街道汶溪周工业区	宁海县桥头胡街道汶溪周工业区
电话	0574-65106655	0574-65106655
传真	0574-65192666	0574-65192666
电子信箱	stock@nbkbe.com	xiaosy@nbkbe.com

### 三、信息披露及备置地点

公司披露年度报告的证券交易所网站	《中国证券报》、《上海证券报》、《证券时报》、《证券日报》
公司披露年度报告的媒体名称及网址	巨潮资讯网（http://www.cninfo.com.cn）
公司年度报告备置地点	宁海县桥头胡街道汶溪周工业区公司董事会办公室

### 四、其他有关资料

公司聘请的会计师事务所

会计师事务所名称	立信会计师事务所（特殊普通合伙）
会计师事务所办公地址	上海市南京东路 61 号新黄浦金融大厦 4 楼
签字会计师姓名	孙峰、张俊慧

公司聘请的报告期内履行持续督导职责的保荐机构

适用 不适用

保荐机构名称	保荐机构办公地址	保荐代表人姓名	持续督导期间
民生证券股份有限公司	中国(上海)自由贸易试验区 浦明路 8 号	肖兵、金仁宝	2021 年 4 月 16 日~2024 年 12 月 31 日

公司聘请的报告期内履行持续督导职责的财务顾问

适用 不适用

## 五、主要会计数据和财务指标

公司是否需追溯调整或重述以前年度会计数据

是 否

	2022 年	2021 年	本年比上年增减	2020 年
营业收入（元）	2,948,408,236.43	2,267,907,935.52	30.01%	1,263,873,143.58
归属于上市公司股东的净利润（元）	140,051,724.96	86,341,032.11	62.21%	52,905,644.68
归属于上市公司股东的扣除非经常性损益的净利润（元）	141,627,101.32	75,264,526.86	88.17%	32,516,156.08
经营活动产生的现金流量净额（元）	-17,996,794.69	-251,548,645.20	92.85%	-272,895,099.90
基本每股收益（元/股）	2.54	1.56	62.82%	1.15
稀释每股收益（元/股）	2.54	1.56	62.82%	1.15
加权平均净资产收益率	19.37%	14.14%	5.23%	12.91%
	2022 年末	2021 年末	本年末比上年末增减	2020 年末
资产总额（元）	2,385,330,569.97	2,151,917,673.93	10.85%	1,195,237,441.10
归属于上市公司股东的净资产（元）	787,545,358.65	662,532,572.56	18.87%	580,238,987.83

公司最近三个会计年度扣除非经常性损益前后净利润孰低者均为负值，且最近一年审计报告显示公司持续经营能力存在不确定性

是 否

扣除非经常损益前后的净利润孰低者为负值

是 否

## 六、分季度主要财务指标

单位：元

	第一季度	第二季度	第三季度	第四季度
营业收入	614,360,437.31	593,429,092.41	852,746,783.28	887,871,923.43
归属于上市公司股东的净利润	27,893,860.29	22,288,564.62	50,893,371.05	38,975,929.00
归属于上市公司股东的扣除非经常性损益的净利润	24,375,886.42	26,093,934.28	53,356,353.34	37,800,927.28
经营活动产生的现金	-60,246,376.60	47,588,633.51	-249,380,999.57	244,041,947.97



流量净额				
------	--	--	--	--

上述财务指标或其加总数是否与公司已披露季度报告、半年度报告相关财务指标存在重大差异

是 否

## 七、境内外会计准则下会计数据差异

### 1、同时按照国际会计准则与按照中国会计准则披露的财务报告中净利润和净资产差异情况

适用 不适用

公司报告期不存在按照国际会计准则与按照中国会计准则披露的财务报告中净利润和净资产差异情况。

### 2、同时按照境外会计准则与按照中国会计准则披露的财务报告中净利润和净资产差异情况

适用 不适用

公司报告期不存在按照境外会计准则与按照中国会计准则披露的财务报告中净利润和净资产差异情况。

## 八、非经常性损益项目及金额

适用 不适用

单位：元

项目	2022 年金额	2021 年金额	2020 年金额	说明
非流动资产处置损益（包括已计提资产减值准备的冲销部分）	-93,347.77	13,350.93	16,332.81	固定资产报废损失
计入当期损益的政府补助（与公司正常经营业务密切相关，符合国家政策规定、按照一定标准定额或定量持续享受的政府补助除外）	3,749,398.26	2,991,085.58	3,752,747.87	“215”工程培育企业奖励款、宁海县经信局大优强补助款、成都龙泉驿区经济和信息化局补助
除同公司正常经营业务相关的有效套期保值业务外，持有交易性金融资产、交易性金融负债产生的公允价值变动损益，以及处置交易性金融资产交易性金融负债和可供出售金融资产取得的投资收益	-5,859,562.74	10,322,115.75	20,523,695.23	期末确认远期结售汇业务损益
除上述各项之外的其他营业外收入和支出	16,780.78	-244,186.02	-276,467.10	
其他符合非经常性损益定义的损益项目	459,714.99			
减：所得税影响额	-151,640.12	2,005,860.99	3,626,820.21	
合计	-1,575,376.36	11,076,505.25	20,389,488.60	--

其他符合非经常性损益定义的损益项目的具体情况：

适用 不适用

公司不存在其他符合非经常性损益定义的损益项目的具体情况。

将《公开发行证券的公司信息披露解释性公告第 1 号——非经常性损益》中列举的非经常性损益项目界定为经常性损益项目的情况说明

适用 不适用

公司不存在将《公开发行证券的公司信息披露解释性公告第 1 号——非经常性损益》中列举的非经常性损益项目界定为经常性损益的项目的情形。

### 第三节 管理层讨论与分析

#### 一、报告期内公司所处行业情况

公司需遵守《深圳证券交易所上市公司自律监管指引第 3 号——行业信息披露》中的“汽车制造相关业务”的披露要求

公司所处行业为汽车制造相关业务下汽车零部件制造业，汽车零部件制造行业的发展状况与下游汽车行业紧密相关。报告期内，公司所处行业的情况如下：

##### （一）汽车行业概况

汽车行业是我国国民经济的支柱产业，在社会经济全局中发挥着重要作用。自 2009 年以来，我国汽车的产销量已连续多年位居全球首位。2022 年，我国汽车产销量分别为 2,702.1 万辆和 2,686.4 万辆，同比增长 3.4% 和 2.1%，其中乘用车产销量分别为 2,383.6 万辆和 2,356.3 万辆，同比增长 11.2% 和 9.5%。2010 年至 2022 年，我国的汽车产销量如下图所示：



数据来源：中国汽车工业协会、WIND

从汽车的使用属性来看，乘用车是我国汽车市场的主力。随着我国经济的快速发展，居民收入水平和购买力水平大幅提升，乘用车市场增长快速。2010 年至 2022 年，我国乘用车销量的年均复合增长率为 4.59%。2022 年，汽车总销量中有 87.72% 是乘用车。2010 年至 2022 年，我国的乘用车和商用车销量走势如下图所示：

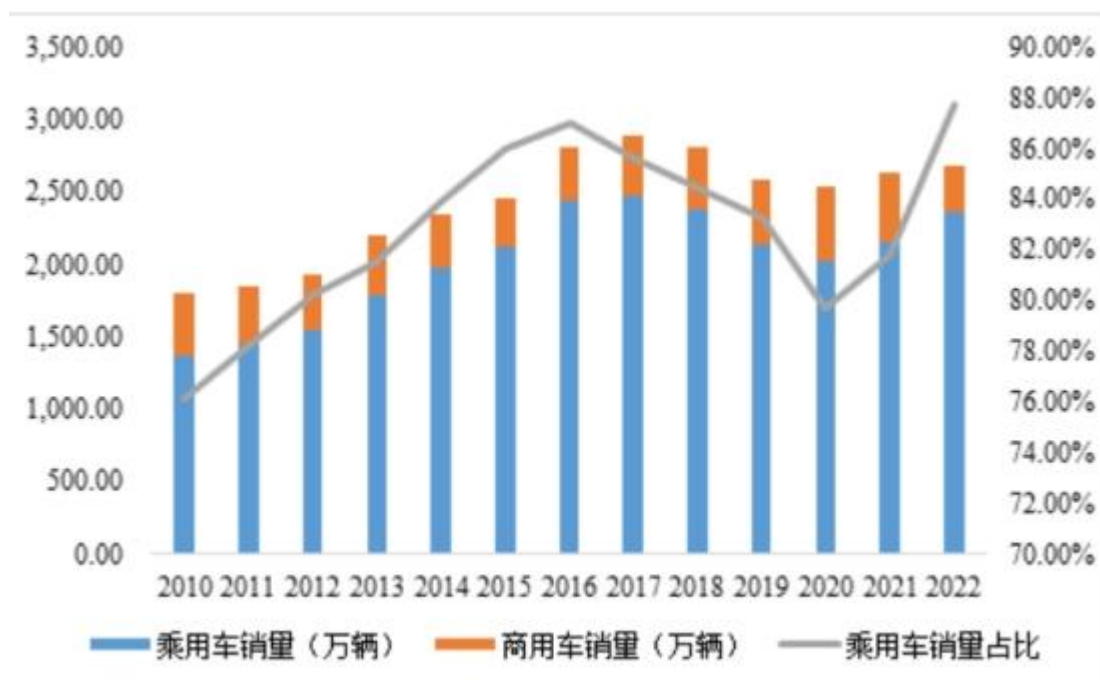

数据来源：中国汽车工业协会、WIND

## （二）汽车行业发展趋势

随着经济全球化的不断深入、产业分工的专业化和技术进步的不断加快，我国汽车产业发展呈现了如下特点：

### 1、产业链日益全球化、生产进一步向新兴市场转移

随着经济全球化的不断深入，汽车产业链日益呈现全球化配置的趋势，包括研发、投资、采购、生产、销售及售后服务等主要环节逐步实现了全球化的配置。

美国、日本和欧洲等发达国家及地区，汽车生产和消费量已达到了一定的饱和状态，进入了一个品质升级换代的阶段。以中国、印度、巴西等为代表的新兴市场汽车需求量则日益增长，再加之劳动力成本相对低廉，国际汽车巨头以及本土整车企业纷纷加大在新兴市场的产能投入，带动了当地汽车工业的快速发展。

### 2、新能源汽车是汽车行业新的增长点

随着环保意识的加强，各国政府纷纷出台政策来鼓励和促进新能源汽车的发展，同时新能源汽车采用的电动、混合动力、燃料电池等新技术不断推陈出新，使其性能和续航里程得到极大提升，也推动了相关零部件产业的发展。

近年来，我国新能源汽车的产销量呈现爆发式增长。2022年，新能源汽车产销量分别完成705.8万辆和688.7万辆，同比分别增长96.9%和93.4%，市场占有率达到25.6%，高于上年12.1个百分点。其中，纯电动汽车产销量分别完成546.7万辆和536.5万辆，同比分别增长83.4%和81.6%。各类政策的优惠和鼓励，进一步推动了新能源汽车的发展，预计未来几年新能源汽车市场会持续大幅增长。（数据来源：中汽协会行业信息部）



### 3、国产品牌的份额继续显著提升

2022年，我国国产品牌乘用车销售1,176.6万辆，同比增长22.8%，占乘用车销售总量的49.9%，占有率比上年提升5.4个百分点。其中国产品牌新能源乘用车国内市场销售占比达到了79.9%，新能源汽车出口也快速增长，全年累计出口67.9万辆，实现120%的增长。

#### （三）公司所属行业及发展阶段

汽车零部件产业是汽车产业的重要组成部分，近年来，得益于我国汽车行业的高速发展、汽车保有量的持续增加、全球整车及零部件产能不断向我国转移，我国汽车零部件行业保持了快速发展态势。

汽车线缆是汽车电器的重要元器件之一，用于汽车的电能传输、信号传递和控制。是汽车工业发展的关键组成部分。由于汽车内部是一个存在震动、摩擦、臭氧、油污、高热、寒冷和电磁辐射等各种复杂条件的工作环境，要求汽车线缆具有耐热、耐寒、耐磨、耐油和抗干扰等各种功能，以保证汽车行车安全。汽车线缆不同于其他类型线缆，是根据汽车的需求而专门设计和生产的。随着世界经济全球化的发展、新能源汽车的推广以及汽车智能化水平的提高，汽车线缆行业在汽车产业中的地位越来越重要。

公司作为汽车线缆制造商，为下游汽车线束客户提供汽车线缆，属于汽车零部件行业。近年来，国务院、国家发展和改革委员会、工业和信息化部等政府部门陆续颁布《关于完善新能源汽车推广应用财政补贴政策的通知》、《关于新能源汽车免征车辆购置税有关政策的公告》、《关于稳定和扩大汽车消费若干措施的通知》、《新能源汽车产业发展规划（2021-2035年）》、《智能汽车创新发展战略》、《节能与新能源汽车技术路线图2.0》及《智能网联汽车技术路线图2.0》等一系列关于汽车及其零部件制造业的相关产业政策、规划及指导意见，以支持国内新能源汽车的消费，也为汽车零部件行业提供了政策支持，对公司的经营发展起到一定积极作用。

#### （四）汽车线缆行业的周期性特点

汽车线缆行业的发展与汽车行业的发展状况息息相关，受宏观经济情况、国家政策和居民可支配收入影响较大，具有一定的周期性，随着国民消费水平的提高、城镇化的推进，汽车线缆行业步入稳定增长的产业周期。

汽车线缆行业的生产和销售存在季节性波动，季节性主要受下游汽车行业影响。汽车行业下半年为销售旺季，下游厂商会在销售旺季来临之前备足原材料进行生产，因此本行业生产企业通常每年下半年的销售收入高于上半年。

#### （五）公司所处的行业地位

公司一直深耕于汽车线缆行业，拥有多种类设备进行性能检测的试验能力，是集研发、生产及检测于一体的专业汽车线缆制造商。公司拥有强大的技术研发团队以及深厚的技术积累，为公司带来广泛的行业资源和客户群体。公司已进入大众、通用、福特、宝马、戴姆勒-奔驰、本田、丰田、日产、菲亚特-克莱斯勒、沃尔沃、路虎、上汽集团、广汽集团、吉利控股、东风、长城、奇瑞、特斯拉、比亚迪、蔚来、理想、合众汽车等主流汽车整车厂商供应链体系。公司直接客户包括安波福、矢崎、李尔、德科斯米尔、金亨、住电、古河、弗迪科技、弗迪动力、天海、三贤、沪光、科世科等汽车线束厂商，并先后获得安波福、安费诺、古

河、金亨、德科斯米尔等知名汽车线束企业的优秀供应商、战略供应商等称号。

在新能源汽车领域，公司已进入比亚迪、特斯拉、吉利、奔驰、通用、本田、日产、上汽大通、蔚来、理想、合众汽车等多家整车厂商的供应链。报告期内，公司牢牢把握汽车市场及汽车线缆市场持续发展的市场机遇，不断拓展客户、增加销量，公司产品的市场占有率持续提高。

## 二、报告期内公司从事的主要业务

公司需遵守《深圳证券交易所上市公司自律监管指引第 3 号——行业信息披露》中的“汽车制造相关业务”的披露要求

### (一)主要业务与产品

公司主营业务为汽车线缆的研发、生产和销售。公司作为汽车供应链中的二级供应商，在取得汽车整车厂商的产品认证后，为一级供应商——汽车线束厂商提供汽车线缆配套服务。根据各大汽车整车厂商的设计要求，公司生产的产品已符合国际标准、德国标准、日本标准、美国标准、中国标准等多方面的专业汽车线缆标准，此外还能满足大部分客户的特殊技术要求。

#### 1、公司生产的汽车线缆产品按照应用范围可以分为：

##### (1) 普通线缆

普通线缆成本较低且加工工艺相对简单，广泛应用于各类汽车上。

普通线缆	产品图片	
	应用领域及功能	一般用于汽车内仪器仪表、电机控制器、电子设备等装置，传输电流及控制信号。
	性能及特点	其绝缘材料使用 PVC、PP、XLPE 等材料，外径小易安装，具有耐高温、耐磨损、耐油、耐老化等优良性能。

##### (2) 新能源线缆

新能源线缆主要应用于新能源汽车的电力及控制信号传输，是新能源汽车上至关重要的组成部分，主要包括：硅胶高压线、充电线缆、高压屏蔽线、XLPO 高压线、PVC 高压线、铝导线等产品。新能源线缆具备耐高压、耐高温、耐老化、抗断裂等特点，还需要很强的电磁屏蔽性能，其制作工艺复杂。新能源线缆产品的质量和可靠性，直接影响新能源汽车的性能和安全。

硅胶高压线 /XLPO 高压线	产品图片	
	应用领域及功能	一般应用于电动汽车内部传输电能。
	性能及特点	具有优良的耐高温、耐高压、柔软弯曲等性能。
充电线缆	产品图片	
	应用领域及功能	应用于新能源电动汽车充电系统与外部电源的连接，用于动力电源传输。
	性能及特点	具有优良的耐高低温、耐紫外线、耐磨及柔软弯曲等性能。

高压屏蔽线	产品图片	
	应用领域及功能	一般应用于电动汽车内部传输电能。
	性能及特点	具有优良的耐高温、耐高压、柔软弯曲、优异的电磁兼容性能。

(3) 数据线缆

汽车用数据线缆主要用于传输电子数据信息，随着汽车智能化的普及，数据线缆产品的应用将越来越广泛，可应用于显示器、摄像头、超声波雷达、毫米波雷达、以太网传输等。

数据传输线缆	产品图片	
	应用领域及功能	一般用于高速数字信号传输，该系列数据传输线缆可广泛应用于摄像系统、汽车雷达、USB 等方面。
	性能及特点	具有使用灵活、传输性能优越等特性。

2、公司的产品按照制作工艺可以分为：单芯线、同轴线、对绞线、屏蔽线、铝线缆等多种类别。

单芯线	产品图片	
	应用领域及功能	一般用于汽车内电子装置，用于电流传输及信号控制。
	性能及特点	其绝缘材料使用 PVC、PP、XLPE 等材料，具有耐高温、耐磨损、耐油、耐老化等优良性能。
同轴线	产品图片	
	应用领域及功能	一般用于高频数字、移动通信、GPS、无线电广播等信号传输。
	性能及特点	具有优异的耐高温性、耐弯曲性、信号高速传输性以及电磁兼容性。
对绞线	产品图片	
	应用领域及功能	一般用于汽车中的 CAN-BUS 数据总线，主要用于汽车内传感器和控制单元，实现信息实时传输。
	性能及特点	由相互绝缘的金属导线绞合而成，减少外界电磁干扰、弯曲性好。
屏蔽线	产品图片	
	应用领域及功能	一般用于通讯、音视频、仪表和电子设备及自动化装置等有电磁兼容要求的线路连接。
	性能及特点	通过添加屏蔽层来实现线路与外界电磁信号的屏蔽，满足线路的电磁兼容性的要求，解决了非屏蔽汽车线缆容易受到外界电磁干

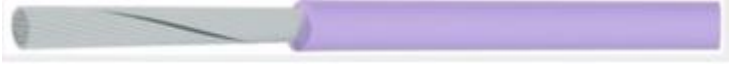

		扰或对外界产生电磁干扰的问题。
铝线缆	产品图片	
	应用领域及功能	一般用于传统电瓶连接线，用于传输电流，主要用于传统汽车发动机舱、蓄电池间以传输大功率电流。
	性能及特点	重量轻，适应汽车减重的轻量化要求；节油、减少排放且成本远低于铜导体。

(二) 主要经营模式

1、盈利模式

汽车线缆企业通过进入汽车线束厂商供应链，向其供应各类规格和标准的汽车线缆实现盈利。汽车线缆企业要进入汽车线束厂商供应链，原则上要获得汽车整车厂商的资质认证。首先，企业需要通过第三方质量体系认证；其次，企业产品需要通过整车厂商指定的第三方检测机构的严苛检测以取得整车厂商对线缆产品的认证；最后，通过线束厂商和整车厂商的适应性试验后确定供应商资质，纳入其供应链体系，双方进入稳定的合作阶段。发行人根据汽车线束企业和整车厂商的需求开展产品研发，为汽车线束企业提供所需要的各种型号线缆。

2、采购模式

(1) 合格供应商的引入流程

卡倍亿采购的主要原材料为铜材和化工原料。不同客户对采购的汽车线缆有不同的标准要求，因此需要公司根据订单要求进行生产。卡倍亿依据合格供应商名单进行采购，相关流程如下：

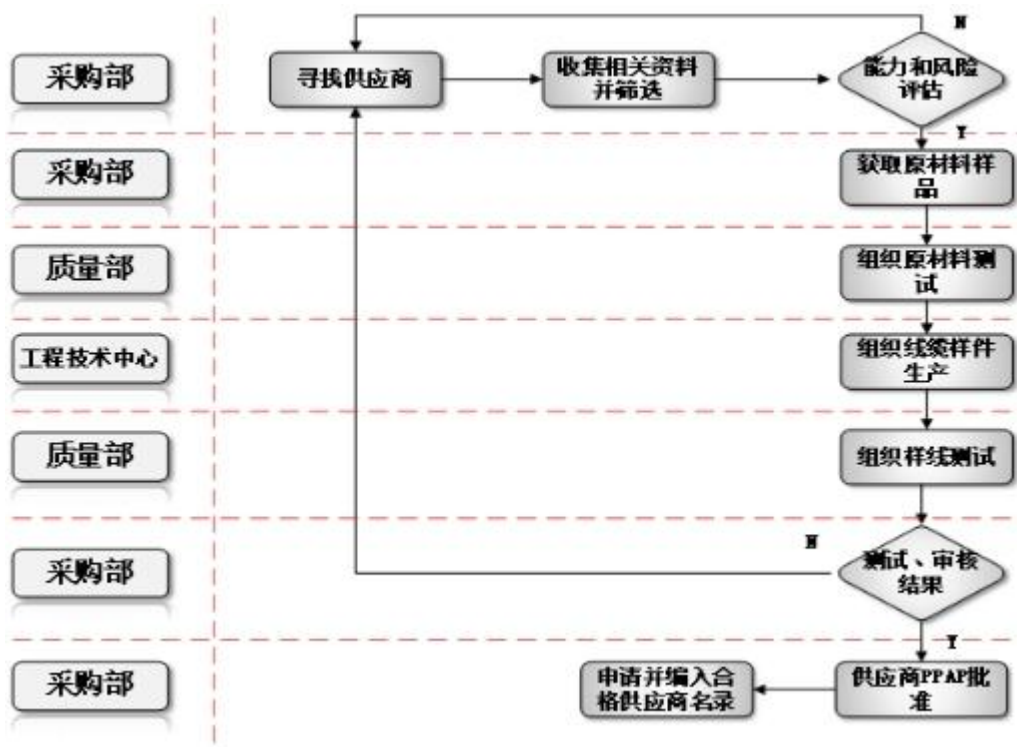

①采购部收集潜在供应商的商业资质、质量体系证书、产品介绍、价格、供货能力、主要客户等信息，



对收集的信息进行筛选：

②采购部组织多功能小组（采购、技术、质量、生产、物流、财务等部门经理组成）对初选供应商进行能力和风险评估，包括：业务连续性、应急计划、产能、相关质量和交付绩效、财务稳定性、物流过程、顾客服务等；

③评估结果通过后，采购部获取原材料样品；

④质量部按照规格书对原材料进行测试；

⑤工程技术中心按照工艺卡进行线缆样品的生产；

⑥质量部按照工艺卡和相关检测规范对线缆样品进行测试；质量部安排对初选供应商进行质量体系监督和工程监督，质量体系监督按照《质量体系监督表》进行，工程监督参照 VDA6.3 过程审核监督表进行；

⑦所有测试结果合格，体系监督和过程审核得分满足相关要求并且审核发现的问题都得到有效改进，供应商提交 PPAP（生产件批准程序）所需资料，包括：过程流程图、零件尺寸检测报告、零件性能检验报告、分供方清单、主要生产设备统计表、主要检测试验设备统计表等资料，在测试合格、审核改进结果合格、供应商提交的 PPAP 资料齐全的前提下，采购部进行 PPAP 批准；

⑧供应商的 PPAP 在得到采购部的批准后，再由采购部提交公司主管采购的副总经理批准后，列入公司合格供应商名单。

## （2）采购定价方式

①铜杆、铜丝的定价方式

铜材的定价采用“电解铜价格+加工费”的定价方式，其中加工费主要通过年度框架协议或订单确定，电解铜价格按照“下单价格+现货升水”确定，下单价格参考上海期货交易所期货月（当月 16 日至下月 15 日）铜卖出价，现货升水金额参考上海金属网或上海有色金属网公布的当日铜现货升水金额。

②化工原料

公司对化工原料主要采用集中采购模式，参照市场价格直接向供应商进行采购。

## （3）采购流程

①销售计划部结合客户的订单情况制定物料采购计算表；

②物料采购计划表经审核后发至采购部，采购部按照流程执行采购，一般按照每月的采购计划在个工作日内均匀采购；

③供应商按照要求日期送货，物料到货后入库、储存、领用。

## （4）采购结算方式

公司生产所需原材料主要为铜杆和铜丝，从国内采购，根据合同约定时间，通过银行转账、银行承兑汇票支付。

## 3、生产模式

公司目前主要有宁海、本溪、成都、上海、惠州等五大汽车线缆生产基地。公司采用以销定产为主，储备生产为辅的生产模式，具体的生产计划及执行过程如下：

（1）销售计划部根据客户的订单和预测计划，制定铜丝周计划计算表和线缆生产计划单；

（2）质量部负责原材料来料检验；

（3）生产计划通过 ERP 系统发放至生产部、质量部对生产过程中的品质进行控制、销售计划部每天根

据 ERP 的入库情况对生产计划完成情况进行跟踪；

(4) 销售计划部提前发放运输计划单，送至物流部和质量部，物流部根据运输计划单进行整货、排货，质量部根据运输计划单安排出货检测；

(5) 物流部对整理好的待发货物按要求进行打包、装车，并对打包、装车的状况进行确认，确认合格后安排发运。

#### 4、销售模式

##### (1) 销售方式

公司作为整车制造商的二级供应商，主要向其线束供应商（一级供应商）供货，公司产品的销售方式为直销。公司将汽车线缆销售至线束厂商后，同一认证标准及型号的线缆，线束厂商可能会用于多款车型。公司订单获取渠道包括：开拓新客户，以及通过稳定的产品质量和完善的售后服务来维持、提高原有客户的订单金额。

在开拓新客户方面，公司产品需要通过客户合格供应商体系资质认证，主要有技术评审、质量体系评审、价格竞标、产品试制、小批量试用、批量生产等几个阶段。合格供应商体系认证过程一般需要两年到三年的时间，通过认证后，整车制造商和供应商会保持较为稳固的长期合作关系。目前，公司已经成为大众、通用、福特、宝马、戴姆勒-奔驰、本田、丰田、日产、菲亚特-克莱斯勒、沃尔沃、路虎、上汽集团、广汽集团、吉利控股等多家整车制造商的合格供应商。

客户往往对产品质量稳定、售后服务周到的供应商从供货份额、新产品配套等方面予以优先考虑。公司通过就近配套、快速响应、加强研发、提高产品质量来巩固原有客户关系，获取更多订单。

##### (2) 定价方式

公司销售产品的定价包括铜价和加工费。电解铜的定价，根据合同约定有上季度电解铜均价、上月电解铜均价、当月电解铜均价等定价方式，电解铜价格参照上海有色金属网、上海金属网公布的电解铜现货价格确定；加工费一般根据不同的绝缘材料、加工难易程度、客户类别、生产批量大小、市场价格行情等来定价。其中公司根据不同型号的绝缘材料差异、加工难易程度、生产批量大小测算出基础加工费，再根据客户类别及市场价格行情进行浮动。

公司同一产品在主要不同客户之间的报价的差异主要系两方面原因：一是因客户类别、生产批量大小及市场价格行情等差异导致不同客户的加工费存在差异；另一方面系不同客户的铜线定价方式不同，在铜价波动情况下导致同一产品不同客户的铜线价格存在差异。

##### (3) 销售结算方式

公司的主要客户为知名汽车线束厂商，信用度较高。公司的收款方式主要包括银行转账、银行承兑汇票，并给予主要客户一定的信用期。公司与客户签署合同，就付款条件、结算方式等进行约定，主要客户信用期限有月结 30 天、45 天、60 天。

##### (4) 运输方式

公司国内业务主要通过公路运输，国外业务由卡倍亿负责报关，主要采用海运的运输方式。

##### (5) 售后服务

为了能及时接收和处理顾客投诉，提高顾客满意度，公司制定了《售后服务流程》，并建立了完善的顾客投诉管理机制，系统地分类、记录、跟踪、解决、回访，以有效解决售后服务问题，满足顾客的需要，提高服务质量。

报告期内整车制造生产经营情况

适用 不适用

报告期内汽车零部件生产经营情况

适用 不适用

	产量			销售量		
	本报告期	上年同期	与上年 同比增 减	本报告期	上年同期	与上年 同比增 减
按零部件类别						
按零部 件类别	5,229,677.53 公里	4,303,480.09 公里	21.52%	5,204,967.59 公里	4,220,641 公里	23.32%
按整车配套						
按售后服务市场						
其他分类						

同比变化 30% 以上的原因说明

适用 不适用

零部件销售模式

公司产品作为整车制造商的二级供应商，主要向其线束供应商（一级供应商）供货，公司产品的销售方式为直销。公司将汽车线缆销售至线束厂商后，同一认证标准及型号的线缆，线束厂商可能会用于多款车型。

公司开展汽车金融业务

适用 不适用

公司开展新能源汽车相关业务

适用 不适用

新能源汽车整车及零部件的生产经营情况

产品类别	产能状况	产量	销量	销售收入
新能源汽车线缆	532,471.26 公里	242,980.93 公里	232,413.48 公里	330,023,905.80 元

### 三、核心竞争力分析

公司需遵守《深圳证券交易所上市公司自律监管指引第 3 号——行业信息披露》中的“汽车制造相关业务”的披露要求

卡倍亿设立以来一直深耕于汽车线缆行业，具备研发、生产符合国际标准、德国标准、日本标准、美国标准、中国标准等专业汽车线缆标准的能力，拥有多种类设备进行性能检测的试验能力，是集研发、生产、试验及检测于一体的专业汽车线缆制造商。经过多年的积累与突破，公司形成了独有的核心竞争优势，具体如下：

#### 1、客户资源优势

公司已进入大众、通用、福特、宝马、戴姆勒-奔驰、本田、丰田、日产、菲亚特-克莱斯勒、沃尔沃、路虎、上汽集团、广汽集团、吉利控股、东风、长城、奇瑞、特斯拉、比亚迪、蔚来、理想、合众汽车等主流汽车整车厂商供应链体系。公司直接客户包括安波福、矢崎、李尔、德科斯米尔、金亨、住

电、古河、弗迪科技、弗迪动力、天海、三贤、沪光、科世科等汽车线束厂商，并先后获得安波福、安费诺、古河、金亨、德科斯米尔等知名汽车线束企业的优秀供应商、战略供应商等称号。公司与上述客户建立了紧密的合作关系，通过客户的全球采购平台，为整车厂商各个车型配套。公司在多年的生产经营中，积累了丰富的市场开拓经验。

## 2、技术研发优势

公司始终注重产品的技术研发与创新，培养了一批行业经验丰富、创新能力较强的研发人员，拥有强大的技术研发团队以及深厚的技术积累，为公司带来广泛的行业资源和客户群体。公司是高新技术企业，坚持通过自主研发提升技术实力，以市场为导向不断研发创新产品、提升产品性能。截止到报告期末，公司已获得 35 项实用新型专利、7 项发明专利。公司先后通过了 IATF16949 质量管理体系认证、ISO14001 环境管理体系认证。公司推选了两名高级管理人员成为 ISO/TC22/SC32/WG4（ISO 国际标准化组织道路车辆技术委员会——电子电气元件和一般系统分委员会——汽车电线工作组）成员，参与起草、修订、管理国际汽车线缆标准。

## 3、经营管理优势

公司经过三十多年的摸索和经验积累，已逐步建立起高效、统一的管理体系。公司建立和完善了管理制度及内部控制制度，核心管理人员均在相关行业内拥有丰富的管理经验和专业技术沉淀。公司无论是在管理硬件及软件上，均处于行业领先地位。

在信息化建设方面，公司持续深化 ERP、OA 等信息化工具的应用，从供应商选择、原材料采购、生产、库存、质量检测、货物交付等各个环节，对公司的生产经营进行全过程、一体化的高效管理。公司通过信息化技术规范技术管理体系，提高经营管理水平，增强核心竞争优势，为公司长远发展打下坚实的基础。

## 4、成本控制优势

公司的汽车线缆产品具有种类多、批量大等特点，生产管理难度较大。公司多年来积累了丰富的开发、生产和管理经验，具有较高的生产管理效率。公司实施了符合行业特点的科学管理模式，将每一个管理责任具体化和明确化，不断提升生产人员的工作效率、产品合格率，有效地控制生产成本，保证了公司的成本优势，为实现长期发展奠定坚实的基础。

## 5、区位优势

公司的主要生产基地包括：浙江宁海、辽宁本溪、上海、广东惠州和四川成都，均位于汽车产业集群内，能够实现与下游客户的近距离对接，积极快速地响应客户的需求，为下游客户提供高效、优质的服务。此外，公司正在湖北麻城投资建设新的生产基地，进一步完善公司的区位优势 and 快速响应优势，公司产品的市场竞争力将得到进一步增强。

## 6、品牌优势

2020 年 8 月 24 日公司顺利在深圳证券交易所创业板上市之后，公司成为国内同行业公司中唯一的一家上市公司，公司的品牌效应得到了较大的提升。近年来，卡倍亿的品牌影响力在上下游客户和各大金融机构中，呈现稳步上升的趋势，为公司的进一步发展提供了极大的帮助。

## 7、资金优势

与同行业的公司相比，卡倍亿作为上市公司拥有更好的筹资能力，可以充分利用资本市场的多种融资方式募集大规模、低成本、长期的资金，也可以通过各大银行获得更低成本的银行贷款。公司的资金优势有利于加快实现战略目标、提升核心竞争力。

## 四、主营业务分析

### 1、概述

2022 年，汽车行业在党中央国务院领导下，克服了诸多不利因素冲击，走出年中波动震荡，持续保持了恢复增长态势，全年汽车产销稳中有增，主要经济指标持续向好，展现出强大的发展韧性，为稳定工业经济增长起到重要作用。从全年发展来看，2022 年汽车产销分别完成 2,702.1 万辆和 2,686.4 万辆，同比增长 3.4%和 2.1%，延续了增长的态势。其中乘用车在稳增长、促消费等政策拉动下，实现较快增长，为全年小幅增长贡献重要力量。新能源汽车持续爆发式增长，全年销量超 680 万辆，市场占有率提升至 25.6%，逐步进入全面市场化拓展期，迎来新的发展和增长阶段。国产品牌乘用车厂商的表现亮眼，紧抓新能源、智能网联转型机遇全面向上，产品竞争力不断提升。

报告期内，公司在董事会的正确决策和管理层的高效领导下，持续研发创新、拓展客户渠道、保障公司稳健经营。报告期内，公司实现营业收入 294,840.82 万元，较上年同期增长 30.01%；归属于上市公司股东的净利润 14,005.17 万元，较上年同期增长 62.21%。报告期末，公司总资产 238,533.06 万元，较上年同期增长 10.85%。

报告期内，公司重点工作如下：

#### （1）成功实施股票激励计划

报告期内，公司为了进一步建立、健全公司长效激励机制，吸引和留住优秀人才，充分调动公司核心团队的积极性，有效地将股东利益、公司利益和核心团队个人利益结合在一起，使各方共同关注公司的长远发展，确保公司发展战略和经营目标的实现，在充分保障股东利益的前提下，按照收益与贡献匹配的原则，公司制定并实施了《宁波卡倍亿电气技术股份有限公司 2022 年限制性股票激励计划（草案）》。报告期内，公司已完成上述股票激励计划中的第一类限制性股票的授予登记工作、完成第二类限制性股票的授予工作。

2022 年 10 月 20 日，公司召开第三届董事会第六次会议，审议通过《关于公司〈2022 年限制性股票激励计划（草案）〉及其摘要的议案》《关于公司〈2022 年限制性股票激励计划实施考核管理办法〉的议案》《关于提请公司股东大会授权董事会办理 2022 年限制性股票激励计划相关事宜的议案》。2022 年 11 月 8 日，公司召开 2022 年第四次临时股东大会，审议通过《关于公司〈2022 年限制性股票激励计划（草案）〉及其摘要的议案》《关于公司〈2022 年限制性股票激励计划实施考核管理办法〉的议案》等议案。2022 年 11 月 30 日，公司召开第三届董事会第八次会议、第三届监事会第七次会议，审议通过《关于向激励对象授予限制性股票的议案》

#### （2）持续聚焦主营业务，完善公司业务布局

报告期内，公司不断扩大主营业务领域的领先优势，上海卡倍亿“新能源汽车线缆及智能网联汽车线缆产业化项目”完成试生产阶段正式进入达产阶段、本溪卡倍亿“新能源汽车线缆生产线建设项目”

基本完成施工建设并进入试生产阶段、公司全资子公司湖北卡倍亿正式成立并进入厂房建设施工的筹备阶段。公司通过提升专业化、强化竞争能力和扩大市场覆盖面，进一步巩固和提升在汽车线缆领域的领先地位，为实现长期发展战略目标奠定坚实的基础。

### （3）持续提升经营管理水平

公司管理层围绕经营管理目标，进一步推进内部管理变革，不断完善内部治理和规范运作。报告期内，公司对生产、采购、销售、运输、财务、人力等各方面进行流程进一步优化、加强经营管控，不断推进阿米巴经营模式改革，逐级分解各项生产经营目标，营造服务意识与竞争意识并存的生产经营氛围。公司全面应用信息技术，充分利用各类信息工具实施现代化办公管理制度，不断提升公司内部管理水平。

### （4）加大研发投入，提升公司核心竞争力

公司坚持以技术创新为主导，高度重视汽车线缆研发工作，紧跟下游汽车行业发展趋势，积极布局新能源汽车高压线缆、智能网联车用线缆市场。报告期内，公司通过在研发方面的持续投入、继续优化创新体制、推进产品技术研发与创新，提升了研发和创新能力，使公司在市场竞争中持续具备技术研发优势。为了提升公司的核心竞争力，公司通过人才培养、创新能力建设、依靠产学研结合等各种方法，形成了持续创新发展的内在动力。

### （5）重视人才发展，加强队伍建设

公司持续优化人才结构，不断完善队伍培养体系，尤其是针对中高层管理人员进行全面的培训工作。公司的人才培训已常态化，相关制度已得到全面的建设，组织架构更加合理，人才队伍的素质得到了提高。

## 2、收入与成本

### （1）营业收入构成

营业收入整体情况

单位：元

	2022 年		2021 年		同比增减
	金额	占营业收入比重	金额	占营业收入比重	
营业收入合计	2,948,408,236.43	100%	2,267,907,935.52	100%	30.01%
分行业					
汽车零部件行业	2,841,353,583.53	96.37%	2,160,186,856.40	95.25%	31.53%
其他行业	107,054,652.90	3.63%	107,721,079.12	4.75%	-0.62%
分产品					
普通线	2,504,770,000.47	84.95%	1,939,551,996.36	85.52%	29.14%
新能源线	330,023,905.80	11.19%	213,742,257.32	9.42%	54.40%
数据线	6,559,677.26	0.22%	6,892,602.72	0.30%	-4.83%
其他业务	107,054,652.90	3.63%	107,721,079.12	4.75%	-0.62%
分地区					
国内	2,632,118,471.62	89.27%	1,978,403,013.93	87.23%	33.04%
国外	316,289,764.81	10.73%	289,504,921.59	12.77%	9.25%
分销售模式					

直销	2,948,408,236.43	100.00%	2,267,907,935.52	100.00%	30.01%
----	------------------	---------	------------------	---------	--------

## (2) 占公司营业收入或营业利润 10%以上的行业、产品、地区、销售模式的情况

适用 不适用

单位：元

	营业收入	营业成本	毛利率	营业收入比上年同期增减	营业成本比上年同期增减	毛利率比上年同期增减
分行业						
汽车零部件行业	2,841,353,583.53	2,488,169,931.85	12.43%	31.53%	28.98%	1.73%
分产品						
普通线	2,504,770,000.47	2,221,377,515.29	11.31%	29.14%	27.38%	1.22%
新能源线	330,023,905.80	261,584,343.67	20.74%	54.40%	46.24%	4.43%
分地区						
国内	2,632,118,471.62	2,312,675,683.84	12.14%	33.04%	29.75%	2.23%
国外	316,289,764.81	281,382,090.08	11.04%	9.25%	18.16%	-6.70%
分销售模式						
直销	2,948,408,236.43	2,594,057,773.92	12.02%	30.01%	28.39%	1.11%

公司主营业务数据统计口径在报告期发生调整的情况下，公司最近 1 年按报告期末口径调整后的主营业务数据

适用 不适用

## (3) 公司实物销售收入是否大于劳务收入

是 否

行业分类	项目	单位	2022 年	2021 年	同比增减
汽车零部件行业	销售量	公里	5,204,967.59	4,220,641.00	23.32%
	生产量	公里	5,229,677.53	4,303,480.09	21.52%
	库存量	公里	382,150.29	357,440.36	6.91%

相关数据同比发生变动 30%以上的原因说明

适用 不适用

## (4) 公司已签订的重大销售合同、重大采购合同截至本报告期的履行情况

适用 不适用

## (5) 营业成本构成

行业分类

行业分类

单位：元

行业分类	项目	2022 年		2021 年		同比增减
		金额	占营业成本比重	金额	占营业成本比重	
汽车零部件行业	原材料	2,462,020,233.23	94.91%	1,930,569,667.77	95.55%	27.53%
汽车零部件行业	直接人工	40,986,112.83	1.58%	28,892,879.38	1.43%	41.86%
汽车零部件行业	制造费用	91,051,427.86	3.51%	61,018,528.48	3.02%	49.22%

说明

不适用

**(6) 报告期内合并范围是否发生变动**

是 否

与上年相比本年增加合并单位 1 家，原因为：公司本年投资设立湖北卡倍亿电气技术有限公司，自设立日开始纳入合并范围。

**(7) 公司报告期内业务、产品或服务发生重大变化或调整有关情况**

适用 不适用

**(8) 主要销售客户和主要供应商情况**

公司主要销售客户情况

前五名客户合计销售金额（元）	1,959,265,945.65
前五名客户合计销售金额占年度销售总额比例	66.45%
前五名客户销售额中关联方销售额占年度销售总额比例	0.00%

公司前 5 大客户资料

序号	客户名称	销售额（元）	占年度销售总额比例
1	客户一	747,062,061.13	25.34%
2	客户二	487,972,203.53	16.55%
3	客户三	429,829,653.60	14.58%
4	客户四	174,385,698.65	5.91%
5	客户五	120,016,328.74	4.07%
合计	--	1,959,265,945.65	66.45%

主要客户其他情况说明

适用 不适用

公司主要供应商情况

前五名供应商合计采购金额（元）	1,992,224,367.16
前五名供应商合计采购金额占年度采购总额比例	79.37%
前五名供应商采购额中关联方采购额占年度采购总额比例	0.00%

公司前 5 名供应商资料

序号	供应商名称	采购额（元）	占年度采购总额比例
1	供应商一	800,699,153.20	31.90%
2	供应商二	572,575,255.04	22.81%
3	供应商三	229,096,717.57	9.13%
4	供应商四	213,062,935.10	8.49%
5	供应商五	176,790,306.25	7.04%
合计	--	1,992,224,367.16	79.37%

主要供应商其他情况说明



□适用 ☑不适用

### 3、费用

单位：元

	2022 年	2021 年	同比增减	重大变动说明
销售费用	12,124,628.47	19,717,940.48	-38.51%	主要系按新准则包装费计入营业成本所致
管理费用	48,043,259.60	35,165,202.51	36.62%	主要系公司销售规模扩大，人员配置相应增加、自建厂房转固折旧增加所致
财务费用	41,693,135.09	35,051,750.52	18.95%	主要系报告期公司销售增长，流动资金借款增加导致利息支出增加所致
研发费用	70,291,334.36	52,992,036.57	32.65%	主要系报告期研发新项目投入增加所致

### 4、研发投入

☑适用 □不适用

主要研发项目名称	项目目的	项目进展	拟达到的目标	预计对公司未来发展的影响
项目一	为客户选用线缆和端子匹配性提供选型验证数据	进行中	获得合格匹配性测试报告	有利于开拓新客户
项目二	为客户选用线缆和端子匹配性提供选型验证数据	进行中	获得合格匹配性测试报告	有利于开拓新客户
项目三	为客户选用线缆和端子匹配性提供选型验证数据	进行中	获得合格匹配性测试报告	有利于开拓新客户
项目四	拓宽新能源车用高压电线产品	进行中	获得合格的第三方测试报告	拓宽公司高压线业务
项目五	拓宽新能源车用高压电线产品	进行中	获得合格的第三方测试报告	拓宽公司高压线业务
项目六	拓宽新能源车用高压电线产品	进行中	获得合格的第三方测试报告	拓宽公司高压线业务
项目七	拓宽新能源车用高压电线产品	进行中	获得合格的第三方测试报告	拓宽公司高压线业务
项目八	为客户定制低成本电缆	进行中	获得客户认可	拓宽公司数据线业务
项目九	替代进口电缆	进行中	研发出合格产品	拓宽公司数据线业务
项目十	替代进口电缆	进行中	研发出合格产品	拓宽公司数据线业务
项目十一	替代进口电缆	进行中	研发出合格产品	拓宽公司数据线业务
项目十二	替代铜高压屏蔽线，节约成本，降低重量	进行中	获得合格的第三方测试报告	拓宽公司高压线业务
项目十三	替代铜高压屏蔽线，节约成本，降低重量	进行中	获得合格的第三方测试报告	拓宽公司高压线业务
项目十四	替代铜线，节约成本，降低重量	进行中	获得合格的第三方测试报告	拓宽公司铝导线业务
项目十五	替代铜线，节约成本，降低重量	进行中	获得合格的第三方测试报告	拓宽公司铝导线业务
项目十六	替代进口电缆	进行中	获得客户认可	拓宽公司业务

公司研发人员情况

	2022 年	2021 年	变动比例
研发人员数量（人）	75	58	29.31%
研发人员数量占比	8.27%	7.66%	0.61%

研发人员学历			
本科	17	56	-69.64%
硕士	2	2	0%
研发人员年龄构成			
30 岁以下	13	16	-18.75%
30~40 岁	37	42	-11.90%

近三年公司研发投入金额及占营业收入的比例

	2022 年	2021 年	2020 年
研发投入金额（元）	70,291,334.36	52,992,036.57	32,462,106.50
研发投入占营业收入比例	2.38%	2.34%	2.57%
研发支出资本化的金额（元）	0.00	0.00	0.00
资本化研发支出占研发投入的比例	0.00%	0.00%	0.00%
资本化研发支出占当期净利润的比重	0.00%	0.00%	0.00%

公司研发人员构成发生重大变化的原因及影响

适用 不适用

研发投入总额占营业收入的比重较上年发生显著变化的原因

适用 不适用

研发投入资本化率大幅变动的原因及其合理性说明

适用 不适用

## 5、现金流

单位：元

项目	2022 年	2021 年	同比增减
经营活动现金流入小计	2,953,387,059.73	2,183,279,703.25	35.27%
经营活动现金流出小计	2,971,383,854.42	2,434,828,348.45	22.04%
经营活动产生的现金流量净额	-17,996,794.69	-251,548,645.20	92.85%
投资活动现金流入小计	38,227,205.83	13,837,525.09	176.26%
投资活动现金流出小计	239,919,165.67	248,278,478.27	-3.37%
投资活动产生的现金流量净额	-201,691,959.84	-234,440,953.18	13.97%
筹资活动现金流入小计	1,579,890,263.02	1,349,030,000.00	17.11%
筹资活动现金流出小计	1,453,388,257.88	557,338,536.32	160.77%
筹资活动产生的现金流量净额	126,502,005.14	791,691,463.68	-84.02%
现金及现金等价物净增加额	-90,903,635.56	304,748,216.75	-129.83%

相关数据同比发生重大变动的主要影响因素说明

适用 不适用

经营活动现金流入增加，主要系报告期公司销售商品、提供劳务收到的现金增加所致。

经营活动产生的现金流量净额增加，主要系报告期公司提高应收账款催收效率，回款较多所致。

投资活动现金流入增加，主要系报告期公司出售、转让或到期收回短期投资收到的现金增加所致。

筹资活动现金流出增加，主要系报告期公司归还流动资金借款较多所致。

报告期内公司经营活动产生的现金净流量与本年度净利润存在重大差异的原因说明

☑适用 ☐不适用

报告期内，公司经营活动产生的现金流量净额-17,996,794.69元，净利润140,051,724.96元，差异主要是：1) 存货的增加。基于在手订单及现有销售规模，公司积极进行生产性备货，存货增加使得经营活动产生的现金流量净额减少；2) 经营性应收项目的增加。基于国内复工复产较快及上市后客户合作深度拓展，公司总体销售订单量增长较大，基于现有信用政策应收账款规模也同步增长

## 五、非主营业务情况

☑适用 ☐不适用

单位：元

	金额	占利润总额比例	形成原因说明	是否具有可持续性
投资收益	5,897,958.73	3.67%	处置交易性金融资产取得的投资收益	否
公允价值变动损益	-14,053,940.92	-8.74%	衍生金融工具产生的公允价值变动损益	否
资产减值	-129,214.80	-0.08%	存货跌价损失及合同履行成本减值损失	否
营业外收入	2,398,126.05	1.49%	与企业日常活动无关的政府补助	否
营业外支出	506,884.67	0.32%	对外捐赠	否

## 六、资产及负债状况分析

### 1、资产构成重大变动情况

单位：元

	2022 年末		2022 年初		比重增减	重大变动说明
	金额	占总资产比例	金额	占总资产比例		
货币资金	306,135,663.98	12.83%	421,808,799.54	19.60%	-6.77%	主要系公司报告期偿还债务所致
应收账款	882,592,364.40	37.00%	714,253,008.04	33.19%	3.81%	主要系公司报告期销售规模扩大所致
合同资产		0.00%		0.00%	0.00%	不适用
存货	357,620,523.96	14.99%	330,617,935.92	15.36%	-0.37%	主要系公司报告期销售规模扩大，导致采购备货规模扩大所致
投资性房地产	36,230,107.33	1.52%	38,213,944.61	1.78%	-0.26%	主要系报告期子公司用于出租的投资性房地产计提折旧后的净值减少所致
长期股权投资		0.00%		0.00%	0.00%	不适用
固定资产	511,164,613.15	21.43%	355,951,452.20	16.54%	4.89%	主要系报告期子公司在建工程转固定资产所致

在建工程	5,924,318.72	0.25%	99,354,514.76	4.62%	-4.37%	主要系报告期子公司在建工程转固定资产所致
使用权资产	23,646,466.11	0.99%	1,378,218.05	0.06%	0.93%	主要系报告期子公司新增租赁厂房所致
短期借款	1,150,036,866.13	48.21%	977,633,071.76	45.43%	2.78%	主要系公司报告期销售大幅增加所需流动资金增加所致
合同负债	399,139.78	0.02%	4,770,185.03	0.22%	-0.20%	主要系公司报告期预收客户款项减少所致
长期借款	11,000,000.00	0.46%	12,000,000.00	0.56%	-0.10%	主要系公司报告期偿还部分长期贷款所致
租赁负债	21,557,419.36	0.90%	719,238.10	0.03%	0.87%	主要系报告期子公司新增租赁厂房所致

境外资产占比较高

适用 不适用

## 2、以公允价值计量的资产和负债

适用 不适用

单位：元

项目	期初数	本期公允价值变动损益	计入权益的累计公允价值变动	本期计提的减值	本期购买金额	本期出售金额	其他变动	期末数
金融资产								
1. 交易性金融资产（不含衍生金融资产）	15,598,106.68	-14,053,940.92						1,544,165.76
金融资产小计	15,598,106.68	-14,053,940.92						1,544,165.76
上述合计	15,598,106.68	-14,053,940.92						1,544,165.76
金融负债	0.00							0.00

其他变动的内容

报告期内公司主要资产计量属性是否发生重大变化

是 否

## 3、截至报告期末的资产权利受限情况

单位：元

项目	期末账面价值	受限原因
货币资金	7,780,500.00	票据保证金等

应收票据	23,132,631.14	未终止确认的票据
固定资产	2,028,019.54	承诺事项、抵押担保
无形资产	22,727,961.81	承诺事项、抵押担保
其他流动资产	50,425,342.50	票据保证金等
合计	106,094,454.99	

注：子公司宁波卡倍亿铜线有限公司和宁波卡倍亿新材料科技有限公司以应收本公司款项作为质押进行了保理借款，截至 2022 年 12 月 31 日，质押的应收账款余额为 0。

## 七、投资状况分析

### 1、总体情况

适用 不适用

### 2、报告期内获取的重大的股权投资情况

适用 不适用

### 3、报告期内正在进行的重大的非股权投资情况

适用 不适用

### 4、金融资产投资

#### (1) 证券投资情况

适用 不适用

公司报告期不存在证券投资。

#### (2) 衍生品投资情况

适用 不适用

公司报告期不存在衍生品投资。

### 5、募集资金使用情况

适用 不适用

#### (1) 募集资金总体使用情况

适用 不适用

单位：万元

募集年份	募集方式	募集资金总额	本期已使用募集资金	已累计使用募集资金总额	报告期内	累计	累计变更	尚未使用募集资金	尚未使用募集资金	闲置两年

			金总额	额	变更用途的募集资金总额	变更用途的募集资金总额	用途的募集资金总额比例	总额	用途及去向	以上募集资金金额
2020 年	首次公开发行 A 股股票	21,588.37	423.58	21,655.47	0	0	0.00%	0.14	存放于募集资金账户	0
2021 年	向不特定对象发行可转换公司债券	27,162.22	23,048.46	23,048.46	0	0	0.00%	4,223.13	存放于募集资金账户	0
合计	--	48,750.59	23,472.04	44,703.93	0	0	0.00%	4,223.27	--	0
募集资金总体使用情况说明										
<p>(1) 公司 IPO 募集资金净额为 21,588.37 万元,截至 2022 年 12 月 31 日公司已累计使用募集资金及其利息收入合计 21,655.47 万元,投入“新能源汽车线缆及智能网联汽车线缆产业化项目”。截至 2023 年 3 月 31 日,上述募集资金已使用完毕,公司已注销相关募集资金帐户。</p> <p>(2) 公司发行可转债募集资金净额为 27,162.22 万元,截至 2022 年 12 月 31 日公司已累计使用募集资金总额 23,048.46 万元,投入“新能源汽车线缆及智能网联汽车线缆产业化项目”和“新能源汽车线缆生产线建设项目”。</p>										

## (2) 募集资金承诺项目情况

适用 不适用

单位:万元

承诺投资项目和超募资金投向	是否已变更项目(含部分变更)	募集资金承诺投资总额	调整后投资总额(1)	本报告期投入金额	截至期末累计投入金额(2)	截至期末投资进度(3)=(2)/(1)	项目达到预定可使用状态日期	本报告期实现的效益	截止报告期末累计实现的效益	是否达到预计效益	项目可行性是否发生重大变化
承诺投资项目											
新能源汽车线缆及智能网联汽车线缆产业化项目(IPO 投资项目)	否	21,588.37	21,588.37	423.58	21,655.47	100.31%	2021 年 12 月 31 日	1886.87	1886.87	是	否
新能源汽车线缆及智能网联汽车线缆产业化项目(可转债投资项目)	否	12,400	12,400	8,271.55	8,271.55	66.71%	2021 年 12 月 31 日	同上	同上	是	否

新能源汽车线缆生产线建设项目（可转债投资项目）	否	14,762.22	14,762.22	14,776.91	14,776.91	100.10%	2023年06月30日	0	0	不适用	否
承诺投资项目小计	--	48,750.59	48,750.59	23,472.04	44,703.93	--	--	1886.87	1886.87	--	--
超募资金投向											
无	否										
合计	--	48,750.59	48,750.59	23,472.04	44,703.93	--	--	1886.87	1886.87	--	--
分项目说明未达到计划进度、预计收益的情况和原因（含“是否达到预计效益”选择“不适用”的原因）	公司不存在未达到计划进度或预计收益的情况。										
项目可行性发生重大变化的情况说明	公司不存在项目可行性发生重大变化的情况。										
超募资金的金额、用途及使用进展情况	不适用										
募集资金投资项目实施地点变更情况	不适用										
募集资金投资项目实施方式调整情况	不适用										
募集资金投资项目先期投入及置换情况	适用 截至 2021 年 12 月 31 日，公司预先投入募投项目的自筹资金 13,998.62 万元及已支付发行费用的自筹资金 370.24 万元，共计 14,368.85 万元。2022 年 1 月 28 日，公司召开第二届董事会第二十三次会议、第二届监事会第十四次会议，审议通过《关于使用募集资金置换预先投入募投项目及已支付发行费用的自筹资金的议案》，同意以 2022 年 1 月 4 日为基准日，使用向不特定对象发行可转换公司债券募集资金人民币 14,368.85 万元置换预先投入募投项目及已支付发行费用的自筹资金。独立董事对上述事项发表了同意意见。										
用闲置募集资金暂时补充流动资金情况	不适用										
项目实施出现募集资金结余的金额及原因	不适用										
尚未使用的募集资金用途及去向	尚未使用募集资金余额中 42,232,743.3 元（含募集资金账户的利息收入）存放于募集资金账户中。										
募集资金使用及披露中存在的问题或其他情况	公司已及时、真实、准确、完整披露了募集资金的使用及其相关信息，已使用的募集资金均投向所承诺的募集资金投资项目，不存在违规使用募集资金的重大情形。										

### （3）募集资金变更项目情况

适用 不适用

公司报告期不存在募集资金变更项目情况。

## 八、重大资产和股权出售

### 1、出售重大资产情况

适用 不适用

公司报告期末未出售重大资产。

### 2、出售重大股权情况

适用 不适用

## 九、主要控股参股公司分析

适用 不适用

主要子公司及对公司净利润影响达 10%以上的参股公司情况

单位：元

公司名称	公司类型	主要业务	注册资本	总资产	净资产	营业收入	营业利润	净利润
本溪卡倍亿电气技术有限公司	子公司	汽车线缆	200,000,000.00	748,856,023.48	360,981,875.75	1,234,129,152.93	80,859,868.59	61,179,627.93
卡倍亿电气(香港)有限公司	子公司	汽车线缆	483,932.00	98,745,036.85	19,054,488.40	165,211,926.93	5,230,821.88	-3,549,717.53
成都卡倍亿汽车电子技术有限公司	子公司	汽车线缆	35,000,000.00	145,921,212.32	59,396,221.14	222,295,322.87	10,198,080.40	7,637,550.32
上海卡倍亿新能源科技有限公司	子公司	汽车线缆	200,000,000.00	488,837,019.28	344,623,430.16	438,780,430.50	4,211,052.78	-1,567,113.29

报告期内取得和处置子公司的情况

适用 不适用

公司名称	报告期内取得和处置子公司方式	对整体生产经营和业绩的影响
湖北卡倍亿电气技术有限公司	设立	未产生重大影响

主要控股参股公司情况说明

## 十、公司控制的结构化主体情况

适用 不适用



## 十一、公司未来发展的展望

### （一）行业发展趋势和格局

我国的汽车工业经过多年快速发展，整车及零部件综合竞争能力已经得到大幅度的提升。中国的汽车零部件产业区域集中度较高，与整车制造产业形成周边配套体系。

#### 1、汽车需求量增加带动汽车行业发展

2022 年随着供应链恢复、燃油车购置税等优惠政策的出台，我国汽车供需两端恢复良好，7 月、8 月和 9 月的月度汽车销量同比增速均超过 20%。2022 年全年，我国汽车产销量分别完成 2,702.1 万辆和 2,686.4 万辆，同比分别增长 3.4%和 2.1%。其中，乘用车产销量分别完成 2,383.6 万辆和 2,356.3 万辆，同比分别增长 11.2%和 9.5%。汽车产销量的持续增长，为我国工业经济持续恢复发展、稳定宏观经济增长贡献了重要力量。新能源汽车产销量大幅增长、中国品牌竞争力急速提升，更是汽车行业的亮点。

公司通过不断扩大规模、降低成本和提升质量，进一步扩大市场份额，公司在汽车线缆行业的行业地位也不断巩固和提升。长期来看，汽车线缆产品属于汽车的关键零部件，随着新能源汽车销售数量的逐年增长、汽车电子化和智能化的不断发展，汽车线缆的市场需求具有巨大的提升空间。

#### 2、汽车线缆行业的格局

##### （1）汽车线缆行业有较强的地域性

我国汽车零部件行业由于长期受经济环境和地域条件的影响，形成了地域差别。主要厂商分布格局逐渐清晰，呈现集群状态，主要集聚在六大板块：长三角地区、珠三角地区、东北地区、京津冀环渤海地区、华中地区及西南地区。其中，规模最大的是长三角地区，形成了以上汽集团等整车厂商为核心，多层级配套协作体系的产业链集群。汽车产业链的集群效应可以有效提高规模效应，优化资源配置，降低交易成本、生产成本和物流成本，实现上下游企业间的高效率分工协作。因此，包括汽车线缆在内的汽车零部件行业存在较强的地域性。卡倍亿位于宁波市宁海县、上海卡倍亿位于上海市闵行区、本溪卡倍亿位于辽宁省本溪县、湖北卡倍亿位于湖北省麻城市、成都卡倍亿位于成都市，分别处于长三角、东北、中部和西南汽车产业链集群区域，可以更好地服务于下游客户。

##### （2）汽车线缆行业有相对封闭的供应商体系和较强的客户粘性

汽车整车和零部件供应商在汽车工业的发展过程中建立了科学的专业分工与协作体系，汽车厂商尤其是品牌汽车厂商和各自的供应商建立了长期稳定的合作关系，从而形成了较为封闭的供应体系。汽车线缆厂商要进入汽车线束厂商及整车厂商的合格供应商系统，除了按照专业汽车线缆标准通过第三方检测外，须满足汽车整车厂商的特殊技术要求后才能成为合格供应商。合格供应商的认证过程周期长，认证程序复杂，新供应商需要较长的时间才能进入整车厂商的供应商体系。

通常，汽车整车厂商针对某款车型甄选某具体型号的汽车线束供应商时，线束供应商的线缆供应来源也需要进入整车厂商的供应商目录，线束厂商需从该目录中选取线缆供应商，否则整车厂商不予认可。线缆供应商进入线束厂商和整车厂商的供应商名录后，通常会保持稳定持续的供货关系。即使整车厂商在车型更新换代时，仍会优先选择原汽车线束的生产商及其线缆供应商作为新车型的线束定点供应商。因此，汽车线缆供应商与汽车线束厂商及整车厂商之间的粘性较强。

#### 3、汽车线缆行业的发展趋势

##### （1）汽车电动化、智能化的趋势

随着传统燃油汽车向新能源汽车的转化，不同于传统汽车发动机所需的低压线缆，新能源汽车的动力电池所需的高压线缆工作电压为 600V，甚至是 1,000V，且需要考虑耐高温、屏蔽性能、耐腐蚀性、薄壁、柔软度、与整车电气系统的电磁兼容性等因素，因此新能源汽车高压线缆相较于传统汽车线缆价值更高。高压线缆为高附加值且属于纯增量市场，将随新能源汽车发展而迅速增长。智能网联汽车相较于传统汽车，车内电子电器功能增多，使得车内线缆的用量增长。

### （2）高压线缆将逐步实现进口替代

新能源汽车使用的高压线缆主要选用 XLPE 电缆或者硅橡胶电缆。XLPE 电缆耐高温等级较低但耐磨性好，美系汽车厂商以选用 XLPE 为多。硅橡胶电缆耐高温等级高但耐磨性差，德系汽车厂商以选用硅橡胶电缆为主。高压线缆技术质量要求高、生产难度大，由于国外汽车线缆制造商切入欧美日汽车制造商的早期同步研发较为容易。随着电动汽车零配件国产化、本土化的推进，新能源汽车使用的 XLPE 电缆和硅橡胶电缆逐步转由国内线缆厂商生产，最终实现进口替代。

### （3）汽车线缆轻量化的趋势

随着汽车电子化、信息化的快速发展，汽车电子电器功能越来越多。汽车电子设备的大量使用，使车内的电气布线越来越长、越来越复杂。汽车线束重量的增加，也导致整车成本和能耗的增加。为了顺应节能和环保的趋势，以及配合汽车整车设计的空间布局要求，汽车线缆轻量化是目前各大厂商努力尝试的方向，其中线束的主要重量在于线缆的铜材，随着铝导体的焊接、压接等工艺难关的攻克，部分汽车线缆以质量较小的铝导体取代铜导体，将成为未来汽车线缆行业发展的趋势。

## （二）公司发展规划及目标

### 1、公司发展战略

公司将继续专注于汽车线缆行业，持续为客户创造价值。在新能源汽车、智能网联汽车化逐步渗透的大背景下，公司将立足于自身技术优势，在现有技术和产品体系框架下进一步巩固公司在汽车线缆领域的业务优势，通过技术开发与资本运营的有效结合，将公司发展成为一家具有创新能力、产品结构合理、市场适应性强的国际化的汽车线缆行业的领跑者。

公司将坚持以客户需求为导向，不断提升产品工艺、绝缘材料配方开发能力，继续在汽车线缆细分领域稳步发展，做大做强，不断推出符合客户需求的产品和服务，进一步强化公司的核心竞争力。公司将力争实现主营业务收入持续增长，并且通过持续的研发创新、生产工艺的改进，不断提升公司的研发创新能力、技术水平和核心竞争力，丰富产品结构，巩固和提高公司的市场占有率。

### 2、公司业务发展目标

展望 2023 年，公司将继续专注于产品品质、客户需求，充分发挥上市公司品牌效应，抓营销、提产能、引人才、强管理，实现业绩持续快速增长，更好地回馈客户、员工、投资者、股东和社会。

2023 年公司将巩固现有客户，进一步开发国内外新能源车的市场，力求在销售中取得重大突破，推动公司的高质量发展。公司将不断完善经营管理体系，不断提升公司的研发创新能力和管理水平，全面推行和完善精益化生产管理模式的，提高生产和管理效率。公司将合理选择直接融资、间接融资等多种形式，为公司可持续发展、扩大生产经营规模、优化生产工艺等提供充足的资金保障，实现经营业绩的持续、稳定增长。

## （三）公司发展计划

公司借助良好的区位优势、产品质量优势、市场优势、快速响应客户优势，不断深耕主业、提升核心竞争力。公司未来将在研发创新、生产技术升级、市场开发、人才建设发展等多方面继续加大投入，具体如下：

### 1、技术开发计划

公司将以市场需求为导向，密切关注产业发展新趋势，进一步加大研发投入，在充分发挥现有技术积累的基础上，通过自主研发、合作开发等多种方式提升公司的技术能力，整合公司内部资源。公司还将加快开发新产品速度，并及时向客户推广，力争数据线缆、铝线缆、新能源高压线缆等特殊线缆业务走在行业前列。

### 2、市场开发计划

公司通过不断巩固、增强产品质量优势和技术优势以维护对现有大客户销售份额的同时，积极拓展新能源汽车、智能网联汽车领域的潜在客户，从而持续扩大公司的市场份额和行业影响力。公司的宁海、本溪、上海、成都等生产基地，将大幅不断提升生产能力，拓展各汽车产业集群的新客户。公司还将利用资源拓展国外市场，提高产品质量，提高产品交付能力，进一步加深国外市场的配套生产能力。

### 3、组织结构调整计划

公司将进一步完善标准化、规范化管理制度，规范和统一工作流程和员工行为，采用先进的组织管理模式，精简管理层次，提高管理效率，实现管理指令的有效执行。公司将根据发展需要合理设置和整合业务部门与子公司的股权架构，建立适合于公司发展的管理架构，使管理有序、高效。

### 4、人力资源发展计划

公司将进一步加强团队能力的建设。通过加强企业文化建设，完善人才引进机制和激励机制，吸引高素质技术、运营和业务拓展人才，实现人才结构的战略性变革。人才是不断提升创新能力和竞争力的关键，公司将以战略目标为导向，加强人力资源体系的建设，适应未来公司迅速发展的需要。公司将不断完善人才引进与培养、人才激励计划等提升公司研发实力与管理水平，构建多层次、高效率、高水平的骨干团队，充分发挥员工的创造性和积极性，满足公司的战略发展需求。

### 5、财务结构优化计划

公司将进一步改善公司财务状况，公司的总资产规模、净资产将进一步增加，资本结构将不断优化，财务风险降低，利用财务杠杆经营能力将进一步加强。公司将根据生产经营需求，适时采用资本市场融资筹集资金或者银行贷款，用于公司的技术升级、扩大生产或补充流动资金，在财务风险可控的条件下提高资金利用效率和收益水平，实现股东利益最大化。

### 6、资本运作计划

公司的资本实力和资产规模在资本市场得到不断地提升，未来将在确保股东利益的前提下，合理选择融资方式，为实现公司持续、快速发展提供资金保障。此外，公司还将根据业务发展战略，选择合适的时机，通过收购兼并等方式，以扩大生产规模、提高市场占有率、完善上下游产业链、降低生产成本等效果，促进公司主营业务进一步发展壮大。

## （四）公司可能面对的风险

### 1、产品技术创新风险

随着新能源汽车、智能网联汽车不断普及和发展，汽车线缆作为汽车零部件重要组成部分，对汽车线缆的耐热、耐高压、耐油以及抗干扰等性能指标要求不断提升，客户对产品工艺、质量提出更高的要求，公司需不断进行技术创新、改善生产工艺以满足不同客户提出各项需求。鉴于汽车线缆行业从供应商资质认证到批量供货通常间隔周期较长，如果公司未来无法对行业技术发展趋势作出及时反应，无法满足客户的需求变化，未进行相关性能线缆研发、认证，公司可能在市场竞争中失去优势地位，从而影响公司的盈利能力。

## 2、经营风险

### （1）汽车行业周期波动的风险

随着国家宏观经济持续发展，中国汽车行业发展迅速，新车型不断推出、市场消费环境持续改善、私人购车持续活跃、汽车产销量不断攀升。公司作为汽车零部件供应商，报告期内汽车线缆销售是公司主要的收入来源，公司生产经营状况与汽车行业的整体发展状况密切相关。如果汽车市场消费低迷、新能源汽车增速放缓，将会间接导致公司经营业绩面临下滑的风险。

### （2）原材料价格波动风险

报告期内，公司原材料成本占产品成本比重较高，主要原材料铜材占主营业务成本比重为 85%左右。公司产品销售价格采取“材料成本+加工费”的原则定价，并采取以销定产为主的策略，根据客户订单情况按照点铜模式采购所需的铜材。但是铜材价格波动仍对公司的经营情况产生如下影响：一方面，铜材的价格波动将直接影响公司产品价格和产品成本，而加工费相对固定，从而影响公司的产品毛利率水平；另一方面，如果价格上涨将导致公司原材料采购占用较多的流动资金，从而加大公司的营运资金压力。

### （3）供应商集中风险

报告期内，公司生产所需原材料供应充足，向比较固定的供应商进行规模采购有助于保证公司产品的质量稳定，但如果部分主要供应商经营情况发生重大变化，将给公司的原材料供应乃至生产经营带来一定影响。

### （4）客户集中风险

报告期各期，公司前五名客户的销售占比较高。公司的前五大客户多为知名汽车线束企业。公司要进入汽车线束厂商供应链体系，首先要获得汽车整车厂商对线缆产品的资质认证，这需要经过严格而长期的质量审核过程。汽车线束企业采购汽车线缆时需通过汽车整车厂商认证的线缆企业中选择供应商，因此，汽车线束企业对线缆企业的选择具有稳定、长期的特点。较高的客户集中度导致公司对客户的议价能力较低；另一方面，若公司主要客户流失，又没有足够的新增客户予以补充，将会对公司业绩产生负面影响。

## 3、财务风险

### （1）存货余额较大导致的存货跌价风险

报告期内，公司实行以销定产为主的生产模式，但随着公司规模的不扩大，存货余额将相应增加。若产品价格因市场竞争等原因降低，可能导致公司存货出现跌价损失风险。

### （2）劳动力成本上升的风险

劳动力成本上升已成为中国经济发展的重要趋势。随着中国经济转型的进一步深化以及人口红利的消失，公司将面临劳动力成本上升导致的盈利能力下降的风险。

(3) 应收账款比重较高导致的坏账损失风险

随着公司业务规模的持续增长，应收账款账面余额仍可能继续保持较高的水平。如果公司短期内应收账款大幅上升，客户出现财务状况恶化或无法按期付款的情况，将会使公司面临坏账损失的风险，对资金周转和利润水平产生不利影响。

(4) 毛利率下降的风险

铜材价格波动对公司的经营情况影响较大，其波动将直接影响公司产品价格和产品成本，而加工费相对固定，从而影响公司的产品毛利率水平。报告期内公司采取了对应的措施，但是如果铜价持续上升，公司可能面临毛利率下降的风险。

## 十二、报告期内接待调研、沟通、采访等活动登记表

☑适用 ☐不适用

接待时间	接待地点	接待方式	接待对象类型	接待对象	谈论的主要内容及提供的资料	调研的基本情况索引
2022 年 12 月 06 日	公司会议室	实地调研	机构	民生证券、复胜资产、睿亿投资、青骊资管、浙商资管、鑫元基金、辰翔基金、	毛利率增加原因、整车厂对线缆的认证流程、产品未来发展趋势、公司产品竞争格局等内容	详见公司于 2022 年 12 月 7 日在巨潮资讯网 (www.cninfo.com.cn) 发布的《关于接待投资者调研活动的公告》(公告编号: 2022-096)
2022 年 11 月 23 日	公司会议室	实地调研	机构	博时基金、嘉实基金、景顺长城、银河基金、招商基金、银华基金、圆信永丰基金、长安基金、中庚基金、国君资管、华泰自营、中泰资管、汐春投资、彼得明奇资管、永明资产、中金公司、安信证券、国元证券、华西证券、证券时报、	高压线缆技术难点、行业格局、生产基地分布	详见公司于 2022 年 11 月 24 日在巨潮资讯网 (www.cninfo.com.cn) 发布的《关于接待投资者调研活动的公告》(公告编号: 2022-089)
2022 年 11 月 15 日	公司会议室	实地调研	机构	华安基金、东吴基金、德邦基金、远舟资本、信达证券、天风证券、太平洋证券、申港证券	竞争格局、产能分布和利用率、募投项目进展、客户结构等内容	详见公司于 2022 年 11 月 15 日在巨潮资讯网 (www.cninfo.com.cn) 发布的《关于接待投资者调研活动的公告》(公告编号: 2022-087)
2022 年 11 月 02 日	公司会议室	实地调研	机构	中泰证券、平安养老、重阳投资、国盛证券、尚峰投资、招商证券、健顺投资、	公司业绩增长驱动因素、终端客户情况、产品结构及未来规划、产品认证等内容	详见公司于 2022 年 11 月 3 日在巨潮资讯网 (www.cninfo.com.cn) 发布的《关于接待投资者调研活动的公告》(公告编号: 2022-084)
2022 年 09 月	公司会	实地	机构	甬兴证券、招商证券、广发	公司生产基地情	详见公司于 2022 年 9

23 日	议室	调研		基金、长城证券、申万菱信、上银基金、财通证券、中银国际、安信证券、国投瑞银、太平基金、荷宝投资、尚善资产、鑫元基金、聚鸣投资、富安达基金、财通基金、山西证券、中信建投、上海证券、中金证券、益理资产	况、竞争优势、核心客户情况、产品类型价格差异等内容	月 26 日在巨潮资讯网 (www.cninfo.com.cn) 发布的《关于接待投资者调研活动的公告》(公告编号: 2023-076)
2022 年 09 月 08 日	公司会议室	实地调研	机构	中金证券、招商证券、浙商证券、信达证券、兴业证券、开源证券、东吴证券、保银投资、太平基金、红杉资本、泰信基金、农银汇理、东证资管、上海聚鸣投资、上海睿扬投资、浙江鸿熠投资、苏州高申资产、浦银安盛、雷根基金、湘财基金、	公司目前产品机构、行业地位、竞争优势、投资预期、入及宏观环境对公司的影响等内容	详见公司于 2022 年 9 月 9 日在巨潮资讯网 (www.cninfo.com.cn) 发布的《关于接待投资者调研活动的公告》(公告编号: 2023-073)
2022 年 05 月 12 日	全景网·投资者关系互动平台	其他	其他	参加公司 2021 年度网上业绩说明会的投资者	2021 年度业绩说明会	详见公司于 2022 年 5 月 13 日在深交所互动易平台发布的公司 2021 年度业绩说明会投资者关系活动记录表。

## 第四节 公司治理

### 一、公司治理的基本状况

报告期内，公司严格按照《公司法》《证券法》《上市公司治理准则》《深圳证券交易所创业板股票上市规则》《深圳证券交易所上市公司自律监管指引第 2 号——创业板上市公司规范运作》等法律、法规和证监会有关法律法规的要求，持续完善公司法人治理结构，优化内部管理和控制制度，进一步规范工作运作，提高公司治理水平。截至报告期末，公司治理各方面情况符合中国证监会、深圳证券交易所等发布的法律法规和规范性文件的要求。

#### （一）关于股东与股东大会

公司严格按照《公司法》《公司章程》和《股东大会议事规则》等法律法规及其他规范性文件的要求，规范股东大会的召集、召开和表决程序，尽可能为股东参加股东大会创造便利条件，确保所有股东享有平等地位、平等权利，充分行使自己的权利，并承担相应的义务。同时，公司聘请律师见证股东大会，确保会议召开以及表决程序符合相关法律规定，维护股东合法权益。

#### （二）关于公司与控股股东及实际控制人

公司拥有独立完整的业务和自主经营能力，在业务、人员、资产、机构、财务上独立于控股股东及实际控制人，公司董事会、监事会和内部机构均独立运作。公司控股股东和实际控制人严格规范自己的行为，未发生超越股东大会和董事会的授权权限，直接或间接干预公司决策和经营活动及利用其控制地位侵害其他股东利益的行为出现，对公司治理结构、独立性等均没有产生不利的影响，不存在控股股东占用资金以及公司为控股股东提供担保的情形。

#### （三）关于董事和董事会

公司董事会设董事 7 名，其中独立董事 3 名，董事会的人数及人员构成符合法律、法规和《公司章程》的要求。各位董事能够严格按照《公司法》《公司章程》《董事会议事规则》和公司《独立董事工作制度》等相关规定开展工作，诚信、勤勉地履行职责，认真出席董事会、董事会专门委员会和股东大会，勤勉尽责地履行职责和义务，同时积极参加有关培训，熟悉有关法律法规，切实提高了履行董事职责的能力。

公司按照《深圳证券交易所上市公司自律监管指引第 2 号——创业板上市公司规范运作》的要求，董事会下设战略委员会、审计委员会、提名委员会和薪酬与考核委员会。专门委员会严格按照有关法律法规及《公司章程》、董事会各专门委员会工作细则等制度履行其职责，运行情况良好。

#### （四）监事和监事会

公司监事会设监事 3 名，其中职工监事 1 名，监事会的人数及人员构成符合法律、法规和《公司章程》的要求。各位监事能够按照《公司监事会议事规则》的要求，认真履行自己的职责，对公司重大事项、关联交易、财务状况以及董事、高级管理人员履行职责的合法合规性进行有效监督，维护公司和股东的合法权益。

#### （五）关于绩效评价与激励约束机制

公司已建立和完善了公正、透明的高级管理人员的绩效考核标准和激励约束机制。高级管理人员的聘任公开、透明，符合法律、法规的规定。公司董事会下设的薪酬与考核委员会负责对公司的董事、高级管理人员进行绩效考核。

### （六）关于信息披露与透明度

公司严格按照有关法律法规以及《公司章程》、《公司信息披露管理制度》等的要求，真实、准确、及时、公平、完整地披露有关信息，指定公司董事会秘书负责信息披露工作，协调公司与投资者的关系，接待股东来访，回答投资者咨询，向投资者提供公司已披露的资料；并指定《中国证券报》《上海证券报》《证券时报》《证券日报》和巨潮资讯网（www.cninfo.com.cn）为公司信息披露的指定报纸和网站，确保公司所有股东能够以平等的机会获得信息。

### （七）关于相关利益者

公司充分尊重和维护相关利益者的合法权益，重视公司的社会责任，积极与相关利益者进行沟通交流与合作，实现股东、员工、社会等各方利益的协调平衡，共同推动公司持续、健康的发展。

公司治理的实际状况与法律、行政法规和中国证监会发布的关于上市公司治理的规定是否存在重大差异

是 否

公司治理的实际状况与法律、行政法规和中国证监会发布的关于上市公司治理的规定不存在重大差异。

## 二、公司相对于控股股东、实际控制人在保证公司资产、人员、财务、机构、业务等方面的独立情况

公司严格按照《公司法》和《公司章程》的有关规定规范运作，建立了健全的公司法人治理结构，在业务、人员、资产、机构、财务等方面均独立于控股股东、实际控制人及其控制的其他企业，公司具有完整的业务体系及面向市场独立经营的能力。

### （一）业务独立

公司具备独立、完整的业务体系和自主经营能力，拥有独立的决策和执行机构，不依赖于股东或其他任何关联方，与控股股东之间不存在同业竞争。

### （二）资产独立

公司具备与生产经营有关的主要生产系统、辅助生产系统和配套设施，合法拥有与生产经营有关的主要土地、厂房、机器设备以及商标、专利、非专利技术的所有权或者使用权，具有独立的原料采购和产品销售系统。

### （三）人员独立

公司董事、监事及高级管理人员均依合法程序选聘或聘任，公司拥有独立、完整的人事管理体系，劳动、人事及工资管理完全独立。高级管理人员均在公司领取薪酬，未在控股股东单位担任除董事、监事以外的其他职务和领取报酬，公司财务人员没有在控股股东单位兼职。公司拥有独立的员工队伍，公司员工的工资发放、福利费支出与股东或股东单位严格分离；公司建立了员工聘用、考评、晋升等完整的劳动用工制度，在劳动、人事及工资管理上完全独立。

### （四）机构独立

公司已建立了适应自身发展需要和市场竞争需要的职能部门，各职能部门独立行使经营管理职权，与控股股东、实际控制人及其控制的其他企业间不存在机构混同的情形。

### （五）财务独立

设有独立的财务部门，并建立了独立的会计核算体系和财务管理制度，公司在银行独立开设账户，对所发生的经济业务进行独立核算，不存在与控股股东、实际控制人及其控制的其他企业共用银行账户的情况。公司依法独立进行纳税申报和税收缴纳。公司财务独立，截至报告期末，没有为控股股东、实



际控制人及其控制的其他企业提供任何形式的担保，或将以公司名义借入款项转借给控股股东、实际控制人及其控制的其他企业。

### 三、同业竞争情况

适用 不适用

### 四、报告期内召开的年度股东大会和临时股东大会的有关情况

#### 1、本报告期股东大会情况

会议届次	会议类型	投资者参与比例	召开日期	披露日期	会议决议
2022 年第一次临时股东大会	临时股东大会	68.81%	2022 年 03 月 10 日	2022 年 03 月 10 日	2022 年第一次临时股东大会决议公告巨潮资讯网( <a href="http://www.cninfo.com.cn">http://www.cninfo.com.cn</a> ), 公告编号 2022-013
2022 年第二次临时股东大会	临时股东大会	67.46%	2022 年 04 月 13 日	2022 年 04 月 14 日	2022 年第二次临时股东大会决议公告巨潮资讯网( <a href="http://www.cninfo.com.cn">http://www.cninfo.com.cn</a> )公告编号 2022-026
2021 年度股东大会	年度股东大会	67.03%	2022 年 05 月 18 日	2022 年 05 月 19 日	2021 年度股东大会决议公告巨潮资讯网( <a href="http://www.cninfo.com.cn">http://www.cninfo.com.cn</a> )公告编号 2022-046
2022 年第三次临时股东大会	临时股东大会	67.65%	2022 年 07 月 19 日	2022 年 07 月 19 日	2022 年第三次临时股东大会决议公告巨潮资讯网( <a href="http://www.cninfo.com.cn">http://www.cninfo.com.cn</a> )公告编号 2022-064
2022 年第四次临时股东大会	临时股东大会	67.72%	2022 年 11 月 08 日	2022 年 11 月 08 日	2022 年第四次临时股东大会决议公告巨潮资讯网( <a href="http://www.cninfo.com.cn">http://www.cninfo.com.cn</a> )公告编号 2022-085

#### 2、表决权恢复的优先股股东请求召开临时股东大会

适用 不适用

### 五、公司具有表决权差异安排

适用 不适用

### 六、红筹架构公司治理情况

适用 不适用

### 七、董事、监事和高级管理人员情况

#### 1、基本情况

姓	职务	任	性	年	任期	任期终	期初持股	本期	本期	其他增	期末持股	股份增减变动的原
---	----	---	---	---	----	-----	------	----	----	-----	------	----------

名		职 状 态	别	龄	起 始 日 期	止 日 期	数 (股)	增 持 股 份 数 量 (股)	减 持 股 份 数 量 (股)	减 变 动 (股)	数 (股)	因
林光耀	董事长、 总经理	现任	男	58	2016 年 05 月 26 日	2025 年 05 月 18 日	2,068,000	0	0	60,000	2,128,000	获授公司 2022 年限制性股票激励计划第一类限制性股票数量 60,000 股
林光成	董事	现任	男	68	2016 年 05 月 26 日	2025 年 05 月 18 日	442,000	0	0	0	442,000	
徐晓巧	董事、 副 总 经 理	现任	男	53	2016 年 05 月 26 日	2025 年 05 月 18 日	256,500	0		60,000	316,500	获授公司 2022 年限制性股票激励计划第一类限制性股票数量 60,000 股
王凤	董事、 财 务 总 监	现任	女	41	2021 年 08 月 25 日	2025 年 05 月 18 日				60,000	60,000	获授公司 2022 年限制性股票激励计划第一类限制性股票数量 60,000 股
赵平	独立 董 事	现任	男	53	2018 年 09 月 10 日	2025 年 05 月 18 日						
郑日春	独立 董 事	现任	男	42	2022 年 05 月 18 日	2025 年 05 月 18 日						
郑月圆	独立 董 事	现任	女	41	2022 年 05 月 18 日	2025 年 05 月 18 日						
冯美芳	监 事 会 主 席	现任	女	40	2018 年 06 月 02 日	2025 年 05 月 18 日						
刘珊珊	监 事	现任	女	35	2022 年 05 月 18 日	2025 年 05 月 18 日						
陈翔翔	监 事	现任	男	36	2022 年 05 月 18 日	2025 年 05 月 18 日						
林强	副 总 经 理	现任	男	45	2016 年 12 月 13 日	2025 年 05 月 18 日	380,000			60,000	440,000	获授公司 2022 年限制性股票激励计划第一类限制性股票数量 60,000 股
秦慈	副 总 经 理、 董 事 会 秘 书	现任	男	48	2021 年 08 月 25 日	2025 年 05 月 18 日				60,000	60,000	获授公司 2022 年限制性股票激励计划第一类限制性股票数量 60,000 股
蒋振	董 事、	离 任	男	53	2016 年 05	2022 年 05 月	63,750		- 61,2	30,000	32,500	报告期内离任，高管锁定股解禁后减

华	副总经理				月 26 日	23 日			50			持 61,250 股；获授公司 2022 年限制性股票激励计划第二类限制性股票数量 30,000 股
鲍益丰	独立董事	离任	男	55	2016 年 05 月 26 日	2022 年 05 月 23 日						
刘霞玲	独立董事	离任	女	53	2016 年 05 月 26 日	2022 年 05 月 23 日						
安伟展	监事会主席	离任	女	45	2016 年 05 月 26 日	2022 年 05 月 23 日	190,000				190,000	
戴武生	监事	离任	男	54	2016 年 05 月 26 日	2022 年 05 月 23 日	22,500				22,500	
合计	--	--	--	--	--	--	3,422,750	0	61,250		3,691,500	--

报告期是否存在任期内董事、监事离任和高级管理人员解聘的情况

是 否

公司董事、监事、高级管理人员变动情况

适用 不适用

姓名	担任的职务	类型	日期	原因
蒋振华	董事、副总经理	任期满离任	2022 年 05 月 18 日	任期届满离任
鲍益丰	独立董事	任期满离任	2022 年 05 月 18 日	任期届满离任
刘霞玲	独立董事	任期满离任	2022 年 05 月 18 日	任期届满离任
安伟展	监事会主席	任期满离任	2022 年 05 月 18 日	任期届满离任
戴武生	监事	任期满离任	2022 年 05 月 18 日	任期届满离任
王凤	董事	被选举	2022 年 05 月 18 日	董事会换届选举
冯美芳	监事会主席	被选举	2022 年 05 月 18 日	监事会换届选举
刘珊珊	监事	被选举	2022 年 05 月 18 日	监事会换届选举
陈翔翔	监事	被选举	2022 年 05 月 18 日	监事会换届选举

## 2、任职情况

公司现任董事、监事、高级管理人员专业背景、主要工作经历以及目前在公司的主要职责

(1) 林光耀先生，1965 年 5 月出生，中国国籍，无境外永久居留权，硕士研究生学历。1988 年 9 月至 1996 年 9 月，就职于宁海县乡镇区、县委办，任科员；1996 年 10 月至 1999 年 4 月，就职于宁波市政府办公厅，任科员；1999 年 5 月至 2001 年 6 月，就职于宁波市外经贸委，任科员；2001 年 7 月至 2007 年 12 月，任协成电子经理；2003 年 11 月至 2007 年 4 月，任新协投资执行董事；2007 年 5 月至 2016 年 11 月，任新协投资监事；2016 年 12 月至今，任新协投资执行董事；2004 年 3 月至 2016 年 5 月，历任卡倍亿有限董事长、副董事长、总经理；2016 年 6 月至今，任股

份公司董事长、总经理。现兼任卡倍亿铜线执行董事、经理，成都卡倍亿执行董事、总经理，本溪卡倍亿执行董事、经理，湖北卡倍亿执行董事、总经理，卡倍亿新材料执行董事、经理，武汉纽硕监事，上海卡倍亿执行董事，成都新硕执行董事兼经理。2020 年 3 月至今，任香港卡倍亿董事。

(2) 林光成先生，1955 年 9 月出生，中国国籍，无境外永久居留权，小学学历。1968 年小学毕业后至 1986 年 9 月，自由职业。1986 年 10 月至 1991 年 3 月，任宁海县建设电器塑料厂职工；1991 年 4 月至 1992 年 4 月，任宁海县建设电器塑料厂厂长；1992 年 5 月至 2005 年 5 月，任接插件总厂（前身为宁海县建设电器塑料厂）厂长；2005 年 5 月至 2015 年 8 月，任接插件总厂执行事务合伙人；1993 年 5 月至 2007 年 12 月，历任协成电子董事长、副董事长、总经理；2003 年 11 月至 2009 年 3 月，任新协投资监事；2009 年 4 月至 2013 年 5 月，任新协投资执行董事，2013 年 6 月至 2019 年 4 月，任新协投资总经理；2004 年 3 月至 2016 年 5 月，任卡倍亿有限董事；2016 年 6 月至今，任股份公司董事；2006 年 3 月至今任宁波市宁海县双林村党支部书记。

(3) 徐晓巧先生，1970 年 2 月出生，中国国籍，无境外永久居留权，高级经济师，硕士研究生学历。1994 年 7 月至 2001 年 4 月，任宁波达利集团公司工程师；2001 年 5 月至 2001 年 7 月，任中科院宁波研究所工程师；2001 年 8 月至 2007 年 12 月，任协成电子副总经理、副董事长、总经理；2003 年 11 月至 2016 年 12 月，历任新协投资监事、经理、执行董事；2004 年 3 月至 2016 年 5 月，历任卡倍亿有限董事、副董事长、副总经理；2016 年 6 月至今，任股份公司董事、副总经理。现兼任卡倍亿铜线监事，本溪卡倍亿监事，成都新硕监事，成都卡倍亿监事，卡倍亿新材料监事。

(4) 王凤女士，1982 年 6 月生，中国国籍，无境外永久居留权，会计学硕士研究生学历，中国注册会计师，中共党员。2008 年 6 月至 2011 年 10 月，佳通轮胎（中国）投资有限公司财务分析师。2011 年 10 月至 2015 年 1 月，艾默生过程控制有限公司负责成本管理工作。2015 年 1 月至 2017 年 4 月，上海斐讯数据通信技术有限公司财务经理。2017 年 9 月至 2020 年 6 月，上海诺雅克电气有限公司负责会计核算和预算分析工作。2020 年 6 月至 2021 年 7 月，上海沪工焊接集团股份有限公司财务经理，兼上海燊星机器人科技有限公司财务负责人。2021 年 8 月至今，任公司财务总监。

(5) 赵平先生，1970 年 3 月出生，中国国籍，无境外永久居留权，经济师，硕士研究生学历。1991 年 7 月至 2000 年 3 月，就职于中信宁波公司金融部国际业务处，历任职员、副处长；2000 年 5 月至 2005 年 4 月，任申银万国证券股份有限公司宁波大梁街营业部投资部经理；2005 年 5 月至 2008 年 3 月，任宁波宜科科技实业股份有限公司战略投资部副总经理；2008 年 4 月至 2015 年 4 月，任宁波北仑千和环保工程有限公司董事长助理；2015 年 5 月至 2017 年 4 月，从事自主证券投资工

作；2017年5月至今，任宁波川砺投资管理有限公司风控总监；2018年9月至今任股份公司独立董事。

(6) 郑日春先生，1981年10月出生，中国国籍，无境外永久居留权，注册会计师、资产评估师、中级会计师，本科学历。2003年9月至2008年3月，就职于宁海县茶院乡人民政府，任代理会计；2008年04月至2010年2月，任宁波佳音休闲用品有限公司财务部经理；2010年3月至2013年3月，任宁波安全三江会计师事务所有限公司审计经理；2013年4月至2016年2月，任宁波德威会计师事务所有限公司审计经理；2016年3月至2018年2月，任宁波东华会计师事务所有限公司审计经理；2018年4月至2018年12月，任宁波新大梁山啤酒有限公司财务总监；2019年1月至2019年9月，任宁波诚联会计师事务所（普通合伙）审计经理；2019年10月至今，任宁波文瑞会计师事务所（普通合伙）审计经理。

(7) 郑月圆女士，1982年3月出生，中国国籍，无境外永久居留权，四级律师，本科学历。2005年8月-2007年6月，就职于浙江甬泰律师事务所，任律师助理；2009年8月-2010年12月，就职于宁海县云峰法律服务所，任法律工作者；2011年2月至今，历任专职律师、合伙人律师、副主任律师。

(8) 冯美芳女士，1983年8月出生，中国国籍，无境外永久居留权，大专学历。2000年5月至2006年8月，任宁波双林集团股份有限公司销售助理；2006年9月至2007年9月，自由职业；2007年10月至2008年5月，任宁波华东机电制造有限公司总经理秘书；2008年6月至2008年8月，自由职业；2008年9月至2016年5月，任卡倍亿有限价格主管；2016年6月至今，任股份公司价格主管；2018年1月至今，任股份公司监事会主席。

(9) 刘珊珊女士，1988年1月出生，中国国籍，无境外永久居留权，大学本科学历。2010年10月至2012年3月任宁波卡倍亿电气技术股份有限公司总经理秘书；2012年4月至2017年12月任宁波卡倍亿电气技术股份有限公司销售内勤兼总经理秘书；2018年1月至今任宁波卡倍亿电气技术股份有限公司销售内勤主管。

(10) 陈翔翔先生，1987年出生，中国国籍，无境外永久居留权，大专学历。2009年10月至2011年1月，就职于宁波乐斯博电子实业有限公司，历任检验员、检验组长；2011年3月至今，就职于宁波卡倍亿电气技术股份有限公司，历任巡检员、进料检验员、检验主管。

(11) 林强先生, 1978 年 10 月出生, 中国国籍, 无境外永久居留权, 硕士研究生学历。2005 年 5 月至 2006 年 6 月, 任上海三昶商务发展有限公司职员; 2007 年 9 月至 12 月, 任宁波协成电子电线有限公司董事; 2006 年 7 月至 2016 年 5 月, 任卡倍亿有限商务部经理; 2016 年 6 月至今, 任股份公司商务部经理; 2016 年 12 月至今, 任股份公司副总经理。

(12) 秦慈先生, 1975 年 3 月出生, 中国国籍, 无境外永久居留权, 硕士研究生学历。2000 年 3 月至 2002 年 10 月, 天同证券投资银行部高级经理。2002 年 10 月至 2007 年 1 月, 海际大和证券融资业务部副总经理。2007 年 1 月至 2008 年 9 月, 中国银河证券投资银行部执行董事。2008 年 9 月至 2010 年 10 月, 财通证券投资银行总部董事总经理。2010 年 10 月至 2011 年 9 月, 中国银河证券投资银行部执行董事。2011 年 8 月至 2015 年 7 月, 国泰君安证券投资银行部执行董事。2015 年 8 月至 2019 年 3 月, 长城国瑞证券上海投行部董事总经理。2020 年 10 月至 2021 年 8 月, 担任本公司投资总监。2021 年 5 月至 2021 年 8 月, 担任本公司副总经理。2021 年 8 月至今, 任本公司副总经理兼董事会秘书。

在股东单位任职情况

适用 不适用

任职人员姓名	股东单位名称	在股东单位担任的职务	任期起始日期	任期终止日期	在股东单位是否领取报酬津贴
林光耀	宁波新协实业集团有限公司	执行董事	2016 年 12 月 01 日		否
在股东单位任职情况的说明	除上述情况外, 公司董事、监事、高级管理人员及其他核心技术人员未有在股东单位任职的情况。				

在其他单位任职情况

适用 不适用

任职人员姓名	其他单位名称	在其他单位担任的职务	任期起始日期	任期终止日期	在其他单位是否领取报酬津贴
林光成	宁波市宁海县双林村	党支部书记	2006 年 03 月 01 日		是
赵平	宁波川砺投资管理有限公司	风控总监	2017 年 05 月 01 日		是
郑日春	宁波文瑞会计师事务所(普通合伙)	审计经理	2019 年 10 月 01 日		是
郑月圆	浙江正导律师事务所	律师	2011 年 02 月 01 日		是
在其他单位任职情况的说明	除上述情况外, 公司董事、监事、高级管理人员及其他核心技术人员未有在其他单位任职的情况。				

公司现任及报告期内离任董事、监事和高级管理人员近三年证券监管机构处罚的情况

适用 不适用

### 3、董事、监事、高级管理人员报酬情况

董事、监事、高级管理人员报酬的决策程序、确定依据、实际支付情况

董事、监事和高级管理人员的报酬按照公司《薪酬与考核委员会工作细则》的规定, 结合其经营绩效、工作能力、岗位职级等为依据考核确定并发放。

公司内部董事、监事根据其在公司担任的具体管理职务, 按公司相关薪酬标准与绩效考核领取薪酬。公司高级管理人员按照其在公司担任的具体管理职务、实际工作绩效并结合公司经营业绩等因素综合评

定薪酬。公司独立董事的津贴标准参照本地区、同行业上市公司的整体水平。报告期内，公司已向董事、监事及管理人员全额支付薪酬。

公司报告期内董事、监事和高级管理人员报酬情况

单位：元

姓名	职务	性别	年龄	任职状态	从公司获得的税前报酬总额	是否在公司关联方获取报酬
林光耀	董事长、总经理	男	58	现任	1,309,355	否
林光成	董事	男	68	现任	155,760	否
徐晓巧	董事、副总经理	男	53	现任	949,916	否
王凤	董事、财务总监	女	41	现任	363,610	否
赵平	独立董事	男	53	现任	50,000	否
郑日春	独立董事	男	42	现任	31,250	否
郑月圆	独立董事	女	42	现任	31,250	否
冯美芳	监事	女	41	现任	243,061	否
刘珊珊	监事	女	35	现任	97,044	否
陈翔翔	监事	男	36	现任	83,123	否
林强	副总经理	男	45	现任	855,671	否
秦慈	副总经理、董事会秘书	男	48	现任	563,869	否
蒋振华	董事、副总经理	男	53	离任	153,880	否
鲍益丰	独立董事	男	55	离任	18,750	否
刘霞玲	独立董事	女	53	离任	18,750	否
安伟展	监事会主席	女	45	离任	135,700	否
戴武生	监事	男	54	离任	134,117	否
合计	--	--	--	--	5,195,106	--

## 八、报告期内董事履行职责的情况

### 1、本报告期董事会情况

会议届次	召开日期	披露日期	会议决议
第二届董事会第二十三次会议	2022年01月28日	2022年01月28日	详见公司于2022年1月28日在巨潮资讯网(www.cninfo.com.cn)发布的《第二届董事会第二十三次会议决议公告》(公告编号:2022-006)
第二届董事会第二十四次会议	2022年02月22日	2022年02月23日	详见公司于2022年2月23日在巨潮资讯网(www.cninfo.com.cn)发布的《第二届董事会第二十四次会议决议公告》(公告编号:2022-010)
第二届董事会第二十五次会议	2022年03月10日	2022年03月10日	详见公司于2022年3月10日在巨潮资讯网(www.cninfo.com.cn)发布的《第二届董事会第二十五次会议决议公告》(公告编号:2022-015)
第二届董事会第二十六次会议	2022年03月28日	2022年03月29日	详见公司于2022年3月29日在巨潮资讯网(www.cninfo.com.cn)发布的《第二届董事会第二十六次会议决议公告》(公告编号:2022-020)
第二届董事会第二十七次会议	2022年04月26日	2022年04月27日	详见公司于2022年4月27日在巨潮资讯网(www.cninfo.com.cn)发布的《第二届董事会第二十七次会议决议公告》

			(公告编号: 2022-028)
第三届董事会第一次会议	2022 年 05 月 18 日	2022 年 05 月 19 日	详见公司于 2022 年 5 月 19 日在巨潮资讯网 (www.cninfo.com.cn) 发布的《第三届董事会第一次会议决议公告》(公告编号: 2022-047)
第三届董事会第二次会议	2022 年 06 月 10 日	2022 年 06 月 10 日	详见公司于 2022 年 6 月 10 日在巨潮资讯网 (www.cninfo.com.cn) 发布的《第三届董事会第二次会议决议公告》(公告编号: 2022-052)
第三届董事会第三次会议	2022 年 07 月 01 日	2022 年 07 月 02 日	详见公司于 2022 年 7 月 2 日在巨潮资讯网 (www.cninfo.com.cn) 发布的《第三届董事会第三次会议决议公告》(公告编号: 2022-057)
第三届董事会第四次会议	2022 年 08 月 01 日	2022 年 08 月 01 日	详见公司于 2022 年 8 月 1 日在巨潮资讯网 (www.cninfo.com.cn) 发布的《第三届董事会第四次会议决议公告》(公告编号: 2022-065)
第三届董事会第五次会议	2022 年 08 月 26 日	2022 年 08 月 29 日	详见公司于 2022 年 8 月 29 日在巨潮资讯网 (www.cninfo.com.cn) 发布的《第三届董事会第五次会议决议公告》(公告编号: 2022-068)
第三届董事会第六次会议	2022 年 10 月 20 日	2022 年 10 月 21 日	详见公司于 2022 年 10 月 21 日在巨潮资讯网 (www.cninfo.com.cn) 发布的《第三届董事会第六次会议决议公告》(公告编号: 2022-078)
第三届董事会第七次会议	2022 年 10 月 26 日		本次董事会单独审议《2022 年第三季度报告》, 根据相关规定, 董事会决议公告可免于披露
第三届董事会第八次会议	2022 年 11 月 30 日	2022 年 11 月 30 日	详见公司于 2022 年 11 月 30 日在巨潮资讯网 (www.cninfo.com.cn) 发布的《第三届董事会第八次会议决议公告》(公告编号: 2022-090)

## 2、董事出席董事会及股东大会的情况

董事出席董事会及股东大会的情况							
董事姓名	本报告期应参加董事会次数	现场出席董事会次数	以通讯方式参加董事会次数	委托出席董事会次数	缺席董事会次数	是否连续两次未亲自参加董事会会议	出席股东大会次数
林光耀	13	13	0	0	0	否	5
林光成	13	13	0	0	0	否	5
徐晓巧	13	13	0	0	0	否	5
王凤	13	13	0	0	0	否	5
赵平	13	0	13	0	0	否	5
郑日春	13	0	13	0	0	否	5
郑月圆	13	0	13	0	0	否	5

连续两次未亲自出席董事会的说明

无

## 3、董事对公司有关事项提出异议的情况

董事对公司有关事项是否提出异议



是 否

报告期内董事对公司有关事项未提出异议。

#### 4、董事履行职责的其他说明

董事对公司有关建议是否被采纳

是 否

董事对公司有关建议被采纳或未被采纳的说明

报告期内，公司董事严格按照《公司法》、《证券法》、《深圳证券交易所股票上市规则》《公司章程》、《董事会议事规则》等法律法规和制度的规定，勤勉尽责地履行职责和义务，积极出席董事会、股东大会，对公司重大事项和经营决策提出了专业性意见，有效提高了公司规范运作和科学决策水平。作出决策时充分考虑中小股东的利益和诉求，切实增强了董事会决策的科学性，推动公司经营的持续、稳定、健康发展。

#### 九、董事会下设专门委员会在报告期内的情况

委员会名称	成员情况	召开会议次数	召开日期	会议内容	提出的重要意见和建议	其他履行职责的情况	异议事项具体情况（如有）
战略委员会	林光耀、蒋振华、赵平	1	2022年05月06日	审议通过《关于公司2021年发展战略实施情况的议案》	各位委员对2021年发展战略实施情况进行审查，一致同意相关议案。		
战略委员会	林光耀先生、徐晓巧先生、赵平先生	1	2022年07月20日	审议通过《关于拟签订项目投资合同的议案》	各位委员对公司拟与麻城市人民政府签署《卡倍亿汽车线缆项目投资合同》事项对公司的影响进行审查，一致同意公司对外投资事项。		
审计委员会	刘霞玲、林光成、鲍益丰	1	2022年04月23日	审议通过《关于公司2021年度报告的议案》《关于公司2022年第一季度报告的议案》《审议关于2021年度财务决算报告的议案》《关于2021年度利润分配预案的议案》《2021年度募集资金存放与使用情况专项报告》《关于续聘公司2022年度审计机构的议案》《2021年度内部控制自我评价报告》	评估外部审计机构工作、审阅公司的财务报告，一致同意所有议案		
审计委员会	郑日春、林光成、郑月圆	1	2022年08月15日	审议通过《2022年半年度报告及其摘要》	审阅公司财务报告，一致同意相关议案。		
审计委员会	郑日春、林光成、郑月圆		2022年10月14日	审议通过《关于限制性股票的会计处理的议案》	审查公司2022年限制性股票激励的跨级处理，一致同意该议案。		
审计委员会	郑日春、林光成、郑月	1	2022年10月14日	审议通过《2022年第三季度报告》	审阅公司财务报告，一致同意相关议案。		

	圆					
提名委员会	赵平、鲍益丰、林光耀	1	2022 年 04 月 22 日	审议通过《关于董事会换届选举的议案》	各位委员对候选人资格进行了全面审查，认为其均符合相关法律法规规定的董事任职资格，同意提交董事会审议。	
薪酬与考核委员会	鲍益丰、徐晓巧、刘霞玲	1	2022 年 04 月 06 日	审议通过《关于 2022 年董事、监事及高级管理人员薪酬的议案》	对董事、监事及高级管 2022 年度薪酬方案进行了认真审议，一致同意相关议案。	
薪酬与考核委员会	赵平、徐晓巧、郑日春	1	2022 年 10 月 14 日	审议通过《关于公司<2022 年限制性股票激励计划（草案）>及其摘要的议案》、《关于公司<2022 年限制性股票激励计划实施考核管理办法>的议案》	对股权激励方案进行审查，一致同意相关议案。	

## 十、监事会工作情况

监事会在报告期内的监督活动中发现公司是否存在风险

是 否

监事会对报告期内的监督事项无异议。

## 十一、公司员工情况

### 1、员工数量、专业构成及教育程度

报告期末母公司在职员工的数量（人）	202
报告期末主要子公司在职员工的数量（人）	705
报告期末在职员工的数量合计（人）	907
当期领取薪酬员工总人数（人）	907
母公司及主要子公司需承担费用的离退休职工人数（人）	23
专业构成	
专业构成类别	专业构成人数（人）
生产人员	592
销售人员	78
技术人员	75
财务人员	16
行政人员	146
合计	907
教育程度	
教育程度类别	数量（人）
硕士及以上	10
本科	76
专科	176
高中及中专	282
高中以下	363
合计	907

## 2、薪酬政策

公司建立了完善的薪酬管理制度，对员工通过薪酬、绩效、福利、晋升等多种方式予以激励；积极探索中长期股权激励计划；建立有序的竞争、激励和淘汰机制，使公司能够不断吸引具有丰富行业经验的优秀人才。公司薪酬由基本薪酬和绩效薪酬两部分构成，其中基本薪酬参考市场同类薪酬标准，综合考虑职位、责任、能力等因素确定；绩效薪酬主要与公司经营目标完成情况，采用多维度考核，构成了以 OEC、KPI 和阿米巴经营激励为主内容的激励方式，有效的激励员工。

## 3、培训计划

公司不断完善人力资源培训体系，根据年度经营目标及绩效评价结果，制定培训计划，有针对性地补短板，提能力。组织开展战略管理、经营管理、目标管理、安全管理、质量管理、操作技能等多层次、多角度、全方位、全覆盖的培训。在培训方式上采用内训与外训相结合，采用多样化的培训方式，确保培训效果的良好。在外训上公司通过广泛与培训咨询机构进行合作，重点对中高层干部的领导力、管理能力以及专业能力进行提升培训，在内训上，公司侧重于管理人员和一线基层的企业向心力、管理能力及业务操作能力的提升。公司员工的知识结构得到改善，实际业务技能得到了有效提升；通过各类培训激发员工潜能、拓宽员工的思维方式、提高员工专业技能和综合素质。

## 4、劳务外包情况

适用 不适用

## 十二、公司利润分配及资本公积金转增股本情况

报告期内利润分配政策，特别是现金分红政策的制定、执行或调整情况

适用 不适用

公司经董事会批准 2022 年度的利润分配预案为：以公司现有总股本 59,143,766 股为基数，向全体股东每 10 股派发现金股利人民币 5 元（含税），合计派发现金红利 29,571,883 元（含税）；以资本公积金向全体股东每 10 股转增 5 股，合计转增 29,571,883 股。

现金分红政策的专项说明	
是否符合公司章程的规定或股东大会决议的要求：	是
分红标准和比例是否明确和清晰：	是
相关的决策程序和机制是否完备：	是
独立董事是否履职尽责并发挥了应有的作用：	是
中小股东是否有充分表达意见和诉求的机会，其合法权益是否得到了充分保护：	是
现金分红政策进行调整或变更的，条件及程序是否合规、透明：	不适用

公司报告期利润分配预案及资本公积金转增股本预案与公司章程和分红管理办法等的相关规定一致

是 否 不适用

公司报告期利润分配预案及资本公积金转增股本预案符合公司章程等的相关规定。

本年度利润分配及资本公积金转增股本情况

每 10 股送红股数（股）	0
每 10 股派息数（元）（含税）	5
每 10 股转增数（股）	5

分配预案的股本基数（股）	59,143,766
现金分红金额（元）（含税）	29,571,883
以其他方式（如回购股份）现金分红金额（元）	0.00
现金分红总额（含其他方式）（元）	29,571,883
可分配利润（元）	199,039,375.67
现金分红总额（含其他方式）占利润分配总额的比例	100%
<b>本次现金分红情况</b>	
公司发展阶段属于成长期且有重大资金支出安排的，进行利润分配时，现金分红在本次利润分配中所占比例最低应达到 20%	
<b>利润分配或资本公积金转增预案的详细情况说明</b>	
公司拟定 2022 年度利润分配预案如下： 2022 年度拟以公司现有总股本 59,143,766 股为基数，向全体股东每 10 股派发现金股利人民币 5 元（含税），合计派发现金红利 29,571,883 元（含税），剩余未分配利润结转至下一年度；以资本公积金向全体股东每 10 股转增 5 股，合计转增 29,571,883 股。	

公司报告期内盈利且母公司可供股东分配利润为正但未提出现金红利分配预案

适用 不适用

### 十三、公司股权激励计划、员工持股计划或其他员工激励措施的实施情况

适用 不适用

#### 1、股权激励

##### （一）2022 年股票期权激励计划

##### 1. 本次激励计划已履行的相关审批程序

（1）2022 年 3 月 28 日，公司召开第二届董事会第二十六次会议，审议通过了《关于 2022 年股票期权激励计划（草案）及其摘要的议案》《关于 2022 年股票期权激励计划实施考核管理办法的议案》《关于提请股东大会授权董事会办理 2022 年股票期权激励计划相关事项的议案》。公司独立董事已对公司股权激励计划相关事项发表了独立意见。同日，公司召开第二届监事会第十五次会议，审议通过了《关于 2022 年股票期权激励计划（草案）及其摘要的议案》《关于 2022 年股票期权激励计划实施考核管理办法的议案》《关于核实 2022 年股票期权激励计划首次授予激励对象名单的议案》。

（2）2022 年 3 月 30 日起至 2022 年 4 月 8 日，公司在内部办公系统上公示了本次激励计划拟激励对象的姓名及职务，公示期间公司监事会未收到对本次拟激励对象名单的异议。

（3）2022 年 4 月 13 日，公司 2022 年第二次临时股东大会审议通过了《关于 2022 年股票期权激励计划（草案）及其摘要的议案》《关于 2022 年股票期权激励计划实施考核管理办法的议案》《关于提请股东大会授权董事会办理公司 2022 年股票期权激励计划相关事项的议案》，董事会被授权确定股票期权授予日及在公司激励对象符合条件时向激励对象授予股票期权，并办理授予股票期权所必须的全部事宜。

（4）2022 年 6 月 10 日，公司分别召开第三届董事会第二次会议和第三届监事会第二次会议，审议通过了《关于调整 2022 年股票期权激励计划首次授予数量和行权价格的议案》《关于向激励对象首次授予股票期权的议案》，公司独立董事就 2022 年激励计划的调整和授予事项发表同意的独立意见。

##### 2. 本次激励计划的终止

公司于 2022 年 7 月 1 日 召开第三届董事会第三次会议和第三届监事会第三次会议审议通过了《关于终止实施 2022 年股票期权激励计划的议案》，本次激励计划终止的具体情况和相关安排，详见公司于 2022 年 7 月 2 日在巨潮资讯网披露的《关于终止实施 2022 年股票期权激励计划的公告》（公告编号：2022-059）

## （二）2022 年限制性股票激励计划

### 1. 本次股权激励计划已履行的审批程序

（1）2022 年 10 月 20 日，公司召开第三届董事会第六次会议，审议通过了《关于公司〈2022 年限制性股票激励计划（草案）〉及其摘要的议案》《关于公司〈2022 年限制性股票激励计划实施考核管理办法〉的议案》《关于提请公司股东大会授权董事会办理 2022 年限制性股票激励计划相关事宜的议案》，公司独立董事发表了独立意见。同日，公司召开第三届监事会第五次会议，审议通过了《关于公司〈2022 年限制性股票激励计划（草案）〉及其摘要的议案》《关于公司〈2022 年限制性股票激励计划实施考核管理办法〉的议案》《关于核实公司〈2022 年限制性股票激励计划激励对象名单〉的议案》。

（2）2022 年 10 月 21 日至 2022 年 10 月 30 日，公司通过内部公告栏公示了本次拟激励对象名单，在公示期内，公司监事会未接到任何对公司本次激励计划拟激励对象提出的异议。2022 年 11 月 2 日，公司监事会发表了《监事会关于 2022 年限制性股票激励计划激励对象名单的审核意见及公示情况说明》。

（3）2022 年 11 月 8 日，公司召开 2022 年第四次临时股东大会，审议通过了《关于公司〈2022 年限制性股票激励计划（草案）〉及其摘要的议案》《关于公司〈2022 年限制性股票激励计划实施考核管理办法〉的议案》《关于提请公司股东大会授权董事会办理 2022 年限制性股票激励计划相关事宜的议案》等议案。并披露了《关于 2022 年限制性股票激励计划内幕信息知情人及激励对象买卖公司股票情况的自查报告》。

（4）2022 年 11 月 30 日，公司召开第三届董事会第八次会议、第三届监事会第七次会议，审议通过了《关于向激励对象授予限制性股票的议案》，公司独立董事对此发表了同意的独立意见，公司监事会对本次授予限制性股票的激励对象名单进行了核实并发表了核查意见。

### 2. 本次激励计划第一类限制性股票实际授予情况

授予日为 2022 年 11 月 30 日，授予数量 30 万股，授予价格：43.34 元/股，股票来源为公司向激励对象定向发行的本公司人民币 A 股普通股股票，具体情况详见公司于 2022 年 12 月 23 日发布的《关于 2022 年限制性股票激励计划第一类限制性股票授予登记完成的公告》（公告编号：2022-099）。

董事、高级管理人员获得的股权激励

适用 不适用

单位：股

姓名	职务	年初持有股票期权数量	报告期新授予股票期权数量	报告期内可行权股数	报告期内已行权股数	报告期内已行权股数行权价格（元/股）	期末持有股票期权数量	报告期末市价（元/股）	期初持有限制性股票数量	本期已解锁股份数量	报告期新授予限制性股票数量	限制性股票的授予价格（元/股）	期末持有限制性股票数量
林光耀	董事长, 总经理										60,000		60,000
徐晓巧	董事, 副总经理										60,000		60,000
林强	副总经理										60,000		60,000
秦慈	副总经理, 董秘										60,000		60,000

王凤	董事, 财务总监										60,000		60,000
合计	--	0	0	0	0	--	0	--	0	0	300,000	--	300,000
备注(如有)	以上 5 位激励对象获受的股权激励股份均属于未解锁股份,												

高级管理人员的考评机制及激励情况

### 1. 激励对象个人层面绩效考核要求

公司将依照公司绩效考核相关管理办法对激励对象每个考核年度的综合考评进行考核, 激励对象的绩效考核结果划分为 A (优秀)、B (良好)、C (合格) 和 D (不合格) 四个档次, 届时根据以下考核评级情况比例确定各激励对象的实际可解除限售比例:

个人考核结果	A (优秀)	B (良好)	C (合格)	D (不合格)
个人解除限售比例	100%	80%	60%	0

个人当年实际可解除限售额度 = 可解除限售比例 × 个人当年计划解除限售额度。激励对象当期计划解除限售的限制性股票因考核原因不能解除限售或不能完全解除限售的, 第一类限制性股票由公司回购注销, 不可递延至以后年度, 回购价格为授予价格和银行同期存款利息之和。

### 2. 员工持股计划的实施情况

适用 不适用

### 3. 其他员工激励措施

适用 不适用

## 十四、报告期内的内部控制制度建设及实施情况

### 1. 内部控制建设及实施情况

公司严格按照《公司法》《证券法》《创业板股票上市规则》《上市公司自律监管指引第 2 号——创业板上市公司规范运作》等法律法规和规范性文件要求, 严格规范企业内部控制规范体系, 加强内部控制日常监督和专项监督, 并组织开展了内部控制评价工作。

### 2. 报告期内发现的内部控制重大缺陷的具体情况

是 否

## 十五、公司报告期内对子公司的管理控制情况

公司名称	整合计划	整合进展	整合中遇到的	已采取的解决	解决进展	后续解决计划
------	------	------	--------	--------	------	--------

			问题	措施		
不适用	不适用	不适用	不适用	不适用	不适用	不适用

## 十六、内部控制自我评价报告或内部控制审计报告

### 1、内控自我评价报告

内部控制评价报告全文披露日期	2023 年 04 月 26 日	
内部控制评价报告全文披露索引	详见巨潮资讯网 (www.cninfo.com.cn) 《2022 年度内部控制自我评价报告》	
纳入评价范围单位资产总额占公司合并财务报表资产总额的比例	100.00%	
纳入评价范围单位营业收入占公司合并财务报表营业收入的比例	100.00%	
缺陷认定标准		
类别	财务报告	非财务报告
定性标准	<p>1、重大缺陷： （1）公司董事、监事和高级管理人员的舞弊行为；（2）注册会计师发现的却未被公司内部控制识别的当期财务报告中的重大错报；（3）审计委员会和审计部门对公司的对外财务报告和财务报告内部控制监督无效。</p> <p>2、重要缺陷： （1）未依照公认会计准则选择和应用会计政策；（2）未建立反舞弊程序和控制措施；（3）对于非常规或特殊交易的账务处理没有建立相应的控制机制或没有实施且没有相应的补偿性控制；（4）对于期末财务报告过程的控制存在一项或多项缺陷且不能合理保证编制的财务报表达到真实、完整的目标。</p> <p>3、上述重大缺陷、重要缺陷之外的其他控制缺陷。</p>	<p>非财务报告缺陷认定主要以缺陷对业务流程有效性的影响程度、发生的可能性作判定。</p> <p>1、重大缺陷：该缺陷发生的可能性高，会严重降低工作效率或效果、或严重加大效果的不确定性、或使之严重偏离预期目标；</p> <p>2、重要缺陷：该缺陷发生的可能性较高，会显著降低工作效率或效果、或显著加大效果的不确定性、或使之显著偏离预期目标；</p> <p>3、一般缺陷：该缺陷发生的可能性较小，会降低工作效率或效果、或加大效果的不确定性、或使之偏离预期目标。</p>
定量标准	<p>1、一般缺陷：潜在影响<math>\leq</math>营业收入的 1%；2、重要缺陷：营业收入的 1%<math>&lt;</math>潜在影响<math>\leq</math>营业收入的 3%；3、重大缺陷：潜在影响<math>&gt;</math>营业收入的 3%。</p>	<p>1、一般缺陷：直接财产损失金额<math>\leq</math>营业收入的 1%；</p> <p>2、重要缺陷：营业收入的 1%<math>&lt;</math>直接财产损失金额<math>\leq</math>营业收入的 3%；</p> <p>3、重大缺陷：重大缺陷为直接财产损失金额大于营业收入的 3%。</p>
财务报告重大缺陷数量（个）	0	
非财务报告重大缺陷数量（个）	0	
财务报告重要缺陷数量（个）	0	
非财务报告重要缺陷数量（个）	0	

## 2、内部控制审计报告或鉴证报告

### 内部控制鉴证报告

内部控制鉴证报告中的审议意见段	
我们认为，卡倍亿于 2022 年 12 月 31 日按照《企业内部控制基本规范》和相关规定在所有重大方面保持了有效的财务报告内部控制。	
内控鉴证报告披露情况	披露
内部控制鉴证报告全文披露日期	2023 年 04 月 26 日
内部控制鉴证报告全文披露索引	巨潮资讯网（ <a href="http://www.cninfo.com.cn">http://www.cninfo.com.cn</a> ）
内控鉴证报告意见类型	标准无保留意见
非财务报告是否存在重大缺陷	否

会计师事务所是否出具非标准意见的内部控制鉴证报告

是 否

会计师事务所出具的内部控制鉴证报告与董事会的自我评价报告意见是否一致

是 否

## 十七、上市公司治理专项行动自查问题整改情况

不适用



## 第五节 环境和社会责任

### 一、重大环保问题

上市公司及其子公司是否属于环境保护部门公布的重点排污单位

是 否

报告期内因环境问题受到行政处罚的情况

公司或子公司名称	处罚原因	违规情形	处罚结果	对上市公司生产经营的影响	公司的整改措施
不适用	不适用	不适用	不适用	不适用	不适用

参照重点排污单位披露的其他环境信息

无

在报告期内为减少其碳排放所采取的措施及效果

适用 不适用

未披露其他环境信息的原因

不适用

### 二、社会责任情况

公司在稳健经营、努力创造利润的同时，努力平衡经济、环境和社会三者的关系，始终践行“致力于汽车线缆产业，努力为客户创造价值，实现客户、员工、股东、社会四满意！”的使命，积极履行社会责任。报告期内，公司履行社会责任的具体情况如下：

#### 1、股东权益保护

公司严格按照《公司法》、《证券法》、《深圳证券交易所创业板股票上市规则》《深圳证券交易所自律监管指引第 2 号——创业板上市公司规范运作》等法律法规和规范性文件的要求，不断完善公司治理机制，完善内控制度，提高公司治理水平。报告期内，公司召开股东大会 5 次、董事会 13 次、监事会 10 次，董事、监事及高级管理人员以认真负责的态度出席（或列席）会议，对公司的重大事项作出了决策；独立董事深入了解了公司的内部控制和财务状况，积极与公司董事、监事、高级管理人员开展交流，及时获悉公司各重大事项的进展情况，时刻关注行业发展及市场变化，积极对公司经营管理提出建议，有效地履行了独立董事职责。

同时，公司严格按照《公司章程》的规定和要求，规范股东大会的召集、召开及表决程序，通过现场、网络等合法有效的方式，让全体股东特别是中小股东能够参加股东大会，确保股东对公司重大事项表决权。为了充分尊重投资者、提升交流的针对性，报告期内，公司现场接待投资者调研活动 6 次、举行 2021 年度网上业绩说明会。公司设立的投资者咨询专线、投资者互动平台、电子信箱等多个交流平台，在交易日时段保持与投资者的沟通，建立良好的投资关系互动。

公司认真履行信息披露义务，保证信息披露质量，确保投资者及时、准确、公平地了解公司经营情况、财务状况及重大事项的进展情况，为投资者提供投资依据。

公司重视对投资者的合理投资回报，兼顾全体股东的利益及公司的可持续发展，2021 年度向全体股东每 10 股派发现金股利人民币 3.0 元（含税），共派发现金股利 16,569,000.00 元；2022 年度拟向全体股东每 10 股派发现金股利人民币 5 元（含税）、以资本公积金向全体股东每 10 股转增 5 股。

## 2、职工权益保护

公司严格遵守国家《劳动法》《劳动合同法》等法律法规，完善企业用工制度，健全员工激励机制，把人才战略作为企业发展的重点，尊重和维护员工的个人权益，注重对员工的安全生产、劳动保护，为员工提供舒适、良好的工作环境。根据定期开展相关培训课程，提升员工专业技能，实现员工与企业的共同成长。按照国家相关规定，为员工缴纳各项社会保险和住房公积金，保障员工的合法权益；除按国家规定标准为员工缴纳的五险一金外，公司为员工提供的福利还有意外伤害险、员工食堂、员工宿舍、劳动防护用品、过节福利等。公司为员工创造具有竞争力的薪资福利和职业发展机会与平台、为员工提供技能发展培训、为员工提供职业晋升的平等机会，增强了员工归属感。

## 3、供应商、客户权益保护

公司始终秉持“成就客户、诚实守信、主动负责、追求效率、改善创新、团队协作、共赢发展”的价值观，将客户的要求视为公司发展原动力，不断建立健全质量管理体系，严格把控产品质量，快速响应客户，快速交付产品，致力于为客户提供优质的产品和服务。公司经过多年的经营发展与沉淀，与很多客户建立了长期的良好合作关系，公司致力于提高客户对产品的满意度，保护消费者利益，树立良好的企业形象。同时不断完善供应商评价体系，对供应商进行动态管理和评价，定期更新合格供应商名单，规范供货合同内容，明确供应商的各项相关权益，力争实现与供应商合作共赢、共同发展。

## 三、巩固拓展脱贫攻坚成果、乡村振兴的情况

公司在稳健发展的同时，以实际行动回报社会，报告期内累计向宁海慈善总会捐款 35 万元。

## 第六节 重要事项

### 一、承诺事项履行情况

#### 1、公司实际控制人、股东、关联方、收购人以及公司等承诺相关方在报告期内履行完毕及截至报告期末尚未履行完毕的承诺事项

☐适用 ☐不适用

承诺事由	承诺方	承诺类型	承诺内容	承诺时间	承诺期限	履行情况
首次公开发行或再融资时所作承诺	控股股东：新协实业	股份限售承诺	①自发行人首次公开发行股票在深圳证券交易所上市之日起三十六个月内，不转让或者委托他人管理所持有的发行人首次公开发行股票前所发行的股份，也不由发行人回购该部分股份；②发行人首次公开发行股票在深圳证券交易所上市之日起六个月内，如发行人股票连续二十个交易日的收盘价均低于发行价，或者上市后六个月期末股票收盘价低于发行价，所持有的发行人股份的锁定期自动延长六个月。	2020年08月24日	2023年8月24日	正常履行中
	实际控制人：林光耀、林光成、林强	股份限售承诺	①自发行人首次公开发行股票在深圳证券交易所上市之日起三十六个月内，本人不转让或者委托他人管理本人直接或间接持有的发行人首次公开发行股票前所发行的股份，也不由发行人回购该部分股份；②在本人担任发行人董事/高级管理人员期间，本人将按规定向发行人申报所持有的发行人股份及其变动情况。锁定期满后，在本人任职期间，每年转让股份数不超过本人直接或间接所持有的发行人股份总数的25%；③离职后半年内，不转让本人直接或间接所持的发行人股份；如本人在任期届满前离职的，本人在就任发行人董事/高级管理人员时确定的任期内和任期届满后6个月内，每年转让股份数不超过本人直接或间接所持有的发行人股份总数的25%；④发行人首次公开发行股票在深圳证券交易所上市之日起六个月内，如发行人股票连续二十个交易日的收盘价均低于发行价，或者上市后六个月期末股票收盘价低于发行价，本人持有发行人股份的锁定期自动延长六个月。	2020年08月24日	2023年8月24日	正常履行中
	控股股东新协实业、实际控制人林光耀、林光成、林强	股份减持承诺	①在股份锁定期届满后的两年内若减持股份，将依照相关法律、法规、规章规定的方式进行，包括但不限于证券交易所集中竞价交易、大宗交易、协议转让等；减持价格（如因派发现金红利、送股、转增股本、增发新股等原因进行除权、除息的，则按照有关规定作相应调整）将不低于发行人首次公开发行股票时的发行价格；②减持发行人股份的行为将严格遵守相关法律、法规、规章的规定，提前三个交易日予以公告，但持有发行人股份低于5%时除外。如通过证券交易所集中竞价交易减持股份，将在首次卖出的十五个交易日前向证券交易所报告并预先披露减持计划，由证券交易所予以备案；③在任意连续九十个自然日内通过证券交易所集中竞价交易减持股份的总数，不超过发行人股份总数的1%；通过大宗交易方式减持的，在任意连续九十个自然日内，减持股份的总数，不超过发行人股份总数的2%；④若违反相关承诺，所得的收入归发行人所有。在获得收入的5日内将前述收入支付给发行人指定账户。	2020年08月24日	2023年8月24日	正常履行中
承诺是否按时履行	是					

## 2、公司资产或项目存在盈利预测，且报告期仍处在盈利预测期间，公司就资产或项目达到原盈利预测及其原因做出说明

适用 不适用

## 二、控股股东及其他关联方对上市公司的非经营性占用资金情况

适用 不适用

公司报告期不存在控股股东及其他关联方对上市公司的非经营性占用资金。

## 三、违规对外担保情况

适用 不适用

公司报告期无违规对外担保情况。

## 四、董事会对最近一期“非标准审计报告”相关情况的说明

适用 不适用

## 五、董事会、监事会、独立董事（如有）对会计师事务所本报告期“非标准审计报告”的说明

适用 不适用

## 六、董事会关于报告期会计政策、会计估计变更或重大会计差错更正的说明

适用 不适用

## 七、与上年度财务报告相比，合并报表范围发生变化的情况说明

适用 不适用

与上年相比本年增加合并单位 1 家，原因为：

公司本年投资设立湖北卡倍亿电气技术有限公司，自设立日开始纳入合并范围。

## 八、聘任、解聘会计师事务所情况

现聘任的会计师事务所

境内会计师事务所名称	立信会计师事务所（特殊普通合伙）
境内会计师事务所报酬（万元）	80
境内会计师事务所审计服务的连续年限	9
境内会计师事务所注册会计师姓名	孙峰、张俊慧
境内会计师事务所注册会计师审计服务的连续年限	1
境外会计师事务所名称（如有）	无
境外会计师事务所审计服务的连续年限（如有）	无

境外会计师事务所注册会计师姓名（如有）	无
境外会计师事务所注册会计师审计服务的连续年限（如有）	无

是否改聘会计师事务所

是 否

聘请内部控制审计会计师事务所、财务顾问或保荐人情况

适用 不适用

## 九、年度报告披露后面临退市情况

适用 不适用

## 十、破产重整相关事项

适用 不适用

公司报告期末未发生破产重整相关事项。

## 十一、重大诉讼、仲裁事项

适用 不适用

本年度公司无重大诉讼、仲裁事项。

## 十二、处罚及整改情况

适用 不适用

公司报告期不存在处罚及整改情况。

## 十三、公司及其控股股东、实际控制人的诚信状况

适用 不适用

## 十四、重大关联交易

### 1、与日常经营相关的关联交易

适用 不适用

公司报告期末未发生与日常经营相关的关联交易。

### 2、资产或股权收购、出售发生的关联交易

适用 不适用

公司报告期末未发生资产或股权收购、出售的关联交易。

### 3、共同对外投资的关联交易

适用 不适用

公司报告期末未发生共同对外投资的关联交易。

#### 4、关联债权债务往来

适用 不适用

公司报告期不存在关联债权债务往来。

#### 5、与存在关联关系的财务公司的往来情况

适用 不适用

公司与存在关联关系的财务公司与关联方之间不存在存款、贷款、授信或其他金融业务。

#### 6、公司控股的财务公司与关联方的往来情况

适用 不适用

公司控股的财务公司与关联方之间不存在存款、贷款、授信或其他金融业务。

#### 7、其他重大关联交易

适用 不适用

公司报告期无其他重大关联交易。

### 十五、重大合同及其履行情况

#### 1、托管、承包、租赁事项情况

##### (1) 托管情况

适用 不适用

公司报告期不存在托管情况。

##### (2) 承包情况

适用 不适用

公司报告期不存在承包情况。

##### (3) 租赁情况

适用 不适用

公司报告期不存在租赁情况。

#### 2、重大担保

适用 不适用

公司报告期不存在重大担保情况。

### 3、委托他人进行现金资产管理情况

#### (1) 委托理财情况

适用 不适用

公司报告期不存在委托理财。

#### (2) 委托贷款情况

适用 不适用

公司报告期不存在委托贷款。

### 4、其他重大合同

适用 不适用

公司报告期不存在其他重大合同。

## 十六、其他重大事项的说明

适用 不适用

公司报告期不存在需要说明的其他重大事项。

## 十七、公司子公司重大事项

适用 不适用

重要事项	披露日期	查询索引
关于对外投资进展暨签署土地出让合同和投资建设合同的公告	2022 年 11 月 18 日	巨潮资讯网（ <a href="http://www.cninfo.com.cn">http://www.cninfo.com.cn</a> ）公告编号：2022-088
关于对外投资进展暨完成工商登记的公告	2022 年 8 月 16 日	巨潮资讯网（ <a href="http://www.cninfo.com.cn">http://www.cninfo.com.cn</a> ）公告编号：2022-067
关于拟签订项目投资合同的公告	2022 年 8 月 1 日	巨潮资讯网（ <a href="http://www.cninfo.com.cn">http://www.cninfo.com.cn</a> ）公告编号：2022-066

## 第七节 股份变动及股东情况

### 一、股份变动情况

#### 1、股份变动情况

单位：股

	本次变动前		本次变动增减（+，-）					本次变动后	
	数量	比例	发行新股	送股	公积金转股	其他	小计	数量	比例
一、有限售条件股份	37,076,550	67.13%	300,000			-374,175	-74,175	37,002,375	66.63%
1、国家持股									
2、国有法人持股									
3、其他内资持股	37,076,550	67.13%	300,000			-374,175	-74,175	37,002,375	66.63%
其中：境内法人持股	33,600,000	60.84%						33,600,000	60.50%
境内自然人持股	3,476,550	6.29%	300,000			-374,175	-74,175	3,402,375	6.13%
4、外资持股									
其中：境外法人持股									
境外自然人持股									
二、无限售条件股份	18,153,450	32.87%				380,385	380,385	18,533,835	33.37%
1、人民币普通股	18,153,450	32.87%				380,385	380,385	18,533,835	33.37%
2、境内上市的外资股									
3、境外上市的外资股									
4、其									



他									
三、股份总数	55,230,000	100.00%	300,000			6,210	306,210	55,536,210	100.00%

#### 股份变动的的原因

适用 不适用

(1) 报告期内，公司 2022 年限制性股票激励计划第一类限制性股票激励计划，向公司 5 名激励对象授予 300,000 股，股票来源为公司向激励对象定向发行的本公司人民币 A 股普通股股票，新增有限售条件股份 300,000 股；

(2) 报告期内，公司于 2021 年 12 月 27 日公开发行的可转换公司债券“卡倍转债”（证券代码：123134）在 2022 年 7 月 1 日进入转股期，截止到 2022 年 12 月 30 日，“卡倍转债”累计转换成本公司股票 6,210 股，无限售条件股份增加 6,210 股。

#### 股份变动的批准情况

适用 不适用

##### (1) 公司 2022 年限制性股票激励计划

2022 年 10 月 20 日，公司召开第三届董事会第六次会议和第三届监事会第五次会议，审议通过《关于公司〈2022 年限制性股票激励计划（草案）〉及其摘要的议案》；该议案于 2022 年 11 月 8 日提交公司 2022 年第四次临时股东大会审议通过；2022 年 11 月 30 日公司召开第三届董事会第八次会议、第三届监事会第七次会议，审议通过《关于向激励对象授予限制性股票的议案》，授予日为 2022 年 11 月 30 日，授予数量 30 万股，授予价格 43.34 元/股，股票来源为公司向激励对象定向发行的本公司人民币 A 股普通股股票，公司已于 2022 年 12 月 26 日办理完相关授予登记手续。

##### (2) 卡倍转债（代码 123134）发行和转股情况

经深圳证券交易所审核同意，中国证监会《关于同意宁波卡倍亿电气技术股份有限公司向不特定对象发行可转换公司债券注册的批复》（证监许可〔2021〕3290 号）同意注册，公司向不特定对象发行面值不超过人民币 27,900 万元的可转换公司债券。公司本次发行可转换公司债券名称为“卡倍转债”，每张面值为人民币 100 元，按面值平价发行，共计 279 万张，期限为 6 年。

卡倍转债（债券代码：123134）上市时间为 2022 年 1 月 18 日，转股的起止日期：自可转换公司债券发行结束之日（2021 年 12 月 31 日）满六个月后的第一个交易日（2022 年 7 月 1 日）起至可转换公司债券到期日（2027 年 12 月 26 日）止。公司于 2022 年 6 月 28 日发布《关于可转债开始转股的提示性公告》（公告编号“2022-056”）。

#### 股份变动的过户情况

适用 不适用

股份变动对最近一年和最近一期基本每股收益和稀释每股收益、归属于公司普通股股东的每股净资产等财务指标的影响

适用 不适用

公司认为必要或证券监管机构要求披露的其他内容

适用 不适用

## 2、限售股份变动情况

适用 不适用

单位：股

股东名称	期初限售股数	本期增加限售股数	本期解除限售股数	期末限售股数	限售原因	解除限售日期
林光耀	2,068,000	60,000	0	2,128,000	首发前限售股、股权激励限售股	首发前限售股解禁日期为2023年8月24日；股权激励第一个解除限售期2023年12月26日
林强	380,000	60,000		440,000	首发前限售股、股权激励限售股	首发前限售股解禁日期为2023年8月24日；股权激励第一个解除限售期2023年12月26日
徐晓巧	256,500	60,000		316,500	股权激励限售股	股权激励第一个解除限售期2023年12月26日
秦慈	0	60,000	0	60,000	股权激励限售股	股权激励第一个解除限售期2023年12月26日
王凤	0	60,000	0	60,000	股权激励限售股	股权激励第一个解除限售期2023年12月26日
合计	2,704,500	300,000	0	3,004,500	--	--

## 二、证券发行与上市情况

### 1、报告期内证券发行（不含优先股）情况

适用 不适用

### 2、公司股份总数及股东结构的变动、公司资产和负债结构的变动情况说明

适用 不适用

### 3、现存的内部职工股情况

适用 不适用

## 三、股东和实际控制人情况

### 1、公司股东数量及持股情况

单位：股

报告期末普通股股东总数	7,480	年度报告披露日前上一月末普通股股东总数	8,868	报告期末表决权恢复的优先股股东总数	0	年度报告披露日前上一月末表决权恢复的优先股股东总数（如有）（参见注9）	0	持有特别表决权股份的股东总数（如有）	0
-------------	-------	---------------------	-------	-------------------	---	-------------------------------------	---	--------------------	---

		数		(如有) (参见注 9)				
持股 5%以上的股东或前 10 名股东持股情况								
股东名称	股东性质	持股 比例	报告期末 持股数量	报告 期内 增减 变动 情况	持有有限 售条件 的股份 数量	持有无限 售条件 的股份 数量	质押、标记或冻结情况	
							股份状态	数量
宁波新协实业集团有限公司	境内非国有法人	60.50%	33,600,000.00		33,600,000.00			
林光耀	境内自然人	3.83%	2,128,000.00	60000	2,128,000.00			
兴业银行股份有限公司—广发稳鑫保本混合型证券投资基金	其他	1.32%	733,387.00			733,387.00		
林光成	境内自然人	0.80%	442,000.00		442,000.00			
林强	境内自然人	0.79%	440,000.00	60000	440,000.00			
时间	境内自然人	0.66%	364,000.00			364,000.00		
徐晓巧	境内自然人	0.57%	316,500.00	60000	60,000			
上海古曲私募基金管理有限公司—古曲泉盛五号私募证券投资基金	其他	0.51%	281,700.00			281,700.00		
陈霜	境内自然人	0.47%	263,201.00			263,201.00		
上海阿杏投资管理有限公司—阿杏朝阳 9 号私募证券投资基金	其他	0.44%	244,400.00			244,400.00		
战略投资者或一般法人因配售新股成为前 10 名股东的情况（如有）（参见注 4）	不适用							
上述股东关联关系或一致行动的说明	林光成为林光耀之兄，林强为林光成之子，林光耀、林光成、林强为一致行动人。							
上述股东涉及委托/受托表决权、放弃表决权情况的说明	不适用							
前 10 名股东中存在回购专户的特别说明（如有）	无							

(参见注 10)			
前 10 名无限售条件股东持股情况			
股东名称	报告期末持有无限售条件股份数量	股份种类	
		股份种类	数量
兴业银行股份有限公司—广发稳鑫保本混合型证券投资基金	733,387.00	人民币普通股	733,387.00
时间	364,000.00	人民币普通股	364,000.00
上海古曲私募基金管理有限公司—古曲泉盛五号私募证券投资基金	281,700.00	人民币普通股	281,700.00
陈霜	263,201.00	人民币普通股	263,201.00
上海阿杏投资管理有限公司—阿杏朝阳 9 号私募证券投资基金	244,400.00	人民币普通股	244,400.00
国君杰	216,200.00	人民币普通股	244,400.00
朱作德	207,264.00	人民币普通股	349,289.00
国宇翔	203,100.00	人民币普通股	203,100.00
上海睿亿投资发展中心（有限合伙）—睿亿投资攀山二期证券私募投资基金	200,100.00	人民币普通股	200,100.00
国永伟	195,100.00	人民币普通股	195,100.00
前 10 名无限售流通股股东之间，以及前 10 名无限售流通股股东和前 10 名股东之间关联关系或一致行动的说明	截至目前，未知上述股东之间、以及上述股东与前 10 名股东之间存在关联关系或一致行动关系。		
参与融资融券业务股东情况说明（如有）（参见注 5）	1、“上海古曲私募基金管理有限公司—古曲泉盛五号私募证券投资基金”通过投资者信用证券账户持有 281,700 股，通过普通证券账户持有 0 股，合计持有 281,700 股；2、陈霜通过投资者信用证券账户持有 263,201 股，通过普通证券账户持有 0 股，合计持有 263,201 股；3、“上海阿杏投资管理有限公司—阿杏朝阳 9 号私募证券投资基金”通过投资者信用证券账户持有 244,400 股，通过普通证券账户持有 0 股，合计持有 244,400 股。4、朱作德通过投资者信用证券账户持有 206,764 股，通过普通证券账户持有 500 股，合计持有 207,264 股；5、“上海睿亿投资发展中心（有限合伙）—睿亿投资攀山二期证券私募投资基金”通过投资者信用证券账户持有 200,100 股，通过普通证券账户持有 0 股，合计持有 200,100 股。		

公司是否具有表决权差异安排

适用 不适用

公司前 10 名普通股股东、前 10 名无限售条件普通股股东在报告期内是否进行约定购回交易

是 否

公司前 10 名普通股股东、前 10 名无限售条件普通股股东在报告期内未进行约定购回交易。

## 2、公司控股股东情况

控股股东性质：自然人控股

控股股东类型：法人

控股股东名称	法定代表人/单位负责人	成立日期	组织机构代码	主要经营业务
宁波新协实业集团有限公司	林光耀	2003 年 11 月 18 日	913302267562571484	汽车零部件批发贸易等
控股股东报告期内控	无			

股和参股的其他境内外上市公司的股权情况	
---------------------	--

控股股东报告期内变更

适用 不适用

公司报告期控股股东未发生变更。

### 3、公司实际控制人及其一致行动人

实际控制人性质：境内自然人

实际控制人类型：自然人

实际控制人姓名	与实际控制人关系	国籍	是否取得其他国家或地区居留权
林光耀	本人	中国	否
林光成	本人	中国	否
林强	本人	中国	否
主要职业及职务	林光耀任卡倍亿董事长、总经理，新协实业执行董事等； 林光成任卡倍亿董事，宁波市宁海县双林村党支部书记。 林强任卡倍亿副总经理		
过去 10 年曾控股的境内外上市公司情况	无		

实际控制人报告期内变更

适用 不适用

公司报告期实际控制人未发生变更。

公司与实际控制人之间的产权及控制关系的方框图

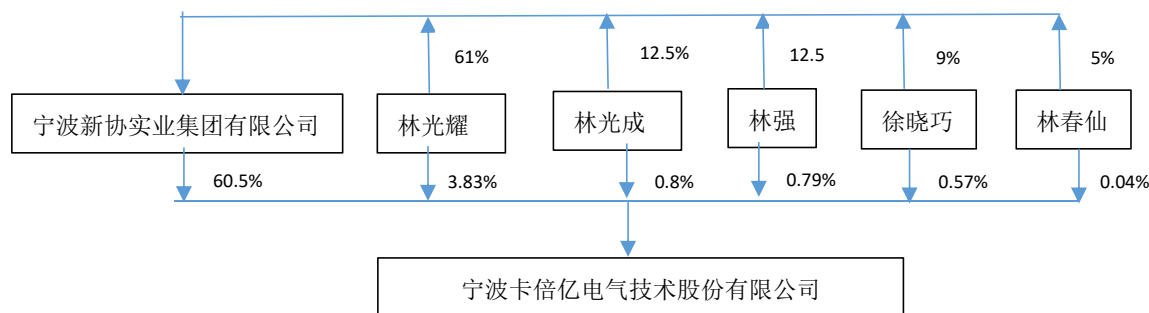

实际控制人通过信托或其他资产管理方式控制公司

适用 不适用

### 4、公司控股股东或第一大股东及其一致行动人累计质押股份数量占其所持公司股份数量比例达到 80%

适用 不适用

### 5、其他持股在 10%以上的法人股东

适用 不适用

#### 6、控股股东、实际控制人、重组方及其他承诺主体股份限制减持情况

适用 不适用

#### 四、股份回购在报告期的具体实施情况

股份回购的实施进展情况

适用 不适用

采用集中竞价交易方式减持回购股份的实施进展情况

适用 不适用

## 第八节 优先股相关情况

适用 不适用

报告期公司不存在优先股。

## 第九节 债券相关情况

适用 不适用

### 一、企业债券

适用 不适用

报告期公司不存在企业债券。

### 二、公司债券

适用 不适用

报告期公司不存在公司债券。

### 三、非金融企业债务融资工具

适用 不适用

报告期公司不存在非金融企业债务融资工具。

### 四、可转换公司债券

适用 不适用

#### 1、转股价格历次调整情况

##### (1) 第一次调整转股价情况

2022年3月10日，公司召开第二届董事会第二十五次会议，审议通过了《关于向下修正可转换公司债券转股价格的议案》，根据《宁波卡倍亿电气技术股份有限公司向不特定对象发行可转换公司债券募集说明书》相关条款及公司2022年第一次临时股东大会的授权，修正后的转股价格应不低于本次股东大会召开日前二十个交易日公司股票交易均价和前一交易日均价之间的较高者，董事会决定将“卡倍转债”的转股价格由本次调整前92.50元/股向下修正为76.00元/股，修正后的转股价格自2022年3月11日起生效。具体内容详见公司于2022年3月10日在巨潮资讯网

(www.cninfo.com.cn)发布的《关于向下修正可转换公司债券转股价格的公告》(公告编号：2022-014)。

##### (2) 第二次调整转股价情况

经公司2021年年度股东大会批准，公司实施2021年度权益分派，每10股派送现金股利3.00元(含税)。“卡倍转债”的转股价格调整至75.70元/股，调整后的转股价格自2022年6月9日(除权除息日)起生效。具体内容详见公司于2022年5月31日在巨潮资讯网(www.cninfo.com.cn)发布的《关于可转换公司债券转股价格调整的公告》(公告编号：2022-051)。

##### (3) 第三次调整转股价情况



公司 2022 年限制性股票激励计划，第一类限制性股票授予的激励对象人数为 5 名，授予的限制性股票为 30.00 万股，占调整价格前公司总股本（截至 2022 年 12 月 21 日公司总股本为 55,236,105 股）的 0.54%。公司在中国证券登记结算有限责任公司深圳分公司办理完毕登记托管及限售手续后，新增股份已于 2022 年 12 月 26 日上市。

根据《募集说明书》以及中国证监会关于可转换公司债券发行的有关规定，结合公司 2022 年限制性股票激励计划第一类限制性股票授予登记完成的情况，公司“卡倍转债”的转股价格调整如下：

$$P1=(P0+A\times k)/(1+k)=(75.70+43.34\times 0.54\%)/(1+0.54\%);$$

（其中：P0=75.70 元/股；A=43.34 元/股；k=300000/55236105=0.54%；）调整后的“卡倍转债”转股价格为 75.53 元/股，调整后的转股价格自 2022 年 12 月 26 日起生效。

具体内容详见公司于 2022 年 12 月 23 日在巨潮资讯网发布的《关于可转换公司债券转股价格调整的公告》（公告编号：2022-100）。

## 2、累计转股情况

适用 不适用

转债简称	转股起止日期	发行总量 (张)	发行总金额 (元)	累计转股 金额 (元)	累计转 股数 (股)	转股数量占 转股开始日 前公司已发 行股份总额 的比例	尚未转股金 额(元)	未转股 金额占 发行总 金额的比例
123134	2022 年 7 月 1 日至 2027 年 12 月 26 日	2,790,000	279,000,00 0.00	472,100. 00	6,210	0.01%	278,527,900 .00	99.83%

## 3、前十名可转债持有人情况

序号	可转债持有人名称	可转债持有人性质	报告期末持有可 转债数量(张)	报告期末持有可 转债金额(元)	报告期末持有可 转债占比
1	嘉实新机遇固定收益型养老金产品—中国建设银行股份有限公司	其他	60,000	6,000,000.00	2.15%
2	中国银行股份有限公司—华夏鼎沛债券型证券投资基金	其他	30,000	3,000,000.00	1.08%
3	刘春风	境内自然人	26,330	2,633,000.00	0.95%
4	陈伟林	境内自然人	21,880	2,188,000.00	0.79%
5	华夏基金延年益寿 3 号固定收益型养老金产品—中国农业银行股份有限公司	其他	20,000	2,000,000.00	0.72%
6	中国银行股份有限公司—鹏华金城灵活配置混合型证券投资基金	其他	17,090	1,709,000.00	0.61%
7	王纲	境内自然人	14,610	1,461,000.00	0.52%
8	刘云	境内自然人	13,960	1,396,000.00	0.50%
9	吴菊香	境内自然人	13,660	1,366,000.00	0.49%
10	史建华	境内自然人	13,200	1,320,000.00	0.47%

#### 4、担保人盈利能力、资产状况和信用状况发生重大变化的情况

适用 不适用

#### 5、报告期末公司的负债情况、资信变化情况以及在未来年度还债的现金安排

报告期内可转债资信评级未发生变化。可转债报告期相关财务指标详见“第九节 债券相关情况”之“八、截至报告期末公司近两年的主要会计数据和财务指标

#### 五、报告期内合并报表范围亏损超过上年末净资产 10%

适用 不适用

#### 六、报告期末除债券外的有息债务逾期情况

适用 不适用

#### 七、报告期内是否有违反规章制度的情况

是 否

#### 八、截至报告期末公司近两年的主要会计数据和财务指标

单位：万元

项目	本报告期末	上年末	本报告期末比上年末增减
	本报告期	上年同期	本报告期比上年同期增减

## 第十节 财务报告

### 一、审计报告

审计意见类型	标准的无保留意见
审计报告签署日期	2023 年 04 月 25 日
审计机构名称	立信会计师事务所(特殊普通合伙)
审计报告文号	信会师报字[2023]第 ZF10700 号
注册会计师姓名	张俊慧、孙峰

审计报告正文

### 宁波卡倍亿电气技术股份有限公司全体股东：

- 审计意见

我们审计了宁波卡倍亿电气技术股份有限公司（以下简称卡倍亿）财务报表，包括 2022 年 12 月 31 日的合并及母公司资产负债表，2022 年度的合并及母公司利润表、合并及母公司现金流量表、合并及母公司所有者权益变动表以及相关财务报表附注。

我们认为，后附的财务报表在所有重大方面按照企业会计准则的规定编制，公允反映了卡倍亿 2022 年 12 月 31 日的合并及母公司财务状况以及 2022 年度的合并及母公司经营成果和现金流量。

- 形成审计意见的基础

我们按照中国注册会计师审计准则的规定执行了审计工作。审计报告的“注册会计师对财务报表审计的责任”部分进一步阐述了我们在这些准则下的责任。按照中国注册会计师职业道德守则，我们独立于卡倍亿，并履行了职业道德方面的其他责任。我们相信，我们获取的审计证据是充分、适当的，为发表审计意见提供了基础。

- 关键审计事项

关键审计事项是我们根据职业判断，认为对本期财务报表审计最为重要的事项。这些事项的应对以对财务报表整体进行审计并形成审计意见为背景，我们不对这些事项单独发表意见。

我们在审计中识别出的关键审计事项汇总如下：

关键审计事项	该事项在审计中是如何应对的
<p><b>(一) 收入确认</b></p> <p>公司 2022 年度营业收入为 294,840.82 万元。公司产品主要为汽车线缆，由于收入是公司的关键业绩指标之一，从而存在管理层为了达到特定目标或期望而操纵收入的固有风险，我们将公司收入确认识别为关键审计事项。关于收入确认政策的披露参见附注五、39；关于营业收入金额的披露参见附注七、61。</p>	<p>在评价收入确认相关的审计程序中包含以下程序：</p> <ol style="list-style-type: none"> <li>1、测试和评价与收入确认相关的关键内部控制，复核相关的会计政策是否正确且一贯地运用；</li> <li>2、检查主要客户的合同，确定与收货及退货权有关的条款，并评价公司收入确认是否符合会计准则的要求；</li> <li>3、对收入以及毛利情况执行分析，判断本期收入金额是否出现异常波动的情况；</li> <li>4、①内销模式：按照抽样原则选择报告年度的样本，对其销售合同、入账记录及销售出库单、客户验收单等记录交叉核对；②外销模式：按照抽样原则选取报告年度的样本，对其销售合同、出库记录、报关单、提单等记录交叉复核；③客户领用模式：按照抽样原则选取报告年度的样本，对其销售合同、出库记录、客户领用单等记录交叉复核；</li> <li>5、检查公司收入确认是否与披露的会计政策一致；</li> <li>6、按照抽样原则选择客户样本，询证报告期内的应收账款余额及销售额；</li> <li>7、就资产负债表日前后记录的收入交易，选取样本，核对出库单、客户回签记录及其他支持性文档，以评价收入是否被记录于恰当的会计期间。</li> </ol>
<p><b>(二) 应收账款的可回收性</b></p> <p>截至 2022 年 12 月 31 日，公司应收账款余额 92,910.20 万元，坏账准备金额 4,650.97 万元，净额为 88,259.24 万元；</p> <p>应收账款年末账面价值的确定需要管理层识别已发生减值的项目和客观证据、评估预期未来可获取的现金流量并确定其现值，涉及管理层运用重大会计估计和判断，且应收账款的可回收性对于财务报表具有重要性，因此，我们将应收账款的可回收性认定为关键审计事项。关于应收账款的披露参见附注七、5。</p>	<p>我们通过如下程序来评估应收账款的可回收性，包括：</p> <ol style="list-style-type: none"> <li>1、了解、评估并测试管理层对应收账款账龄分析以及确定应收账款坏账准备相关的内部控制；</li> <li>2、复核管理层对应收账款进行减值测试的相关考虑及客观证据，关注管理层是否充分识别已发生减值的项目；</li> <li>3、根据抽样原则，检查与应收款项余额相关的销售发票、到货签收记录；</li> <li>4、对于按照信用风险特征组合计算预期信用损失的应收账款，复核管理层对组合的划分，评估基于历史信用损失率、当前状况、对未来经济状况的预测等估计的预期信用损失率的合理性。我们参考历史审计经验及前瞻性信息，对计提比例的合理性进行评估，并测试应收账款的组合分类和账龄划分的准确性，重新计算预期信用损失计提金额的准确性；</li> <li>5、对于单独计提坏账准备的应收账款选取样本，复核管理层基于客户的财务状况和资信情况、历史还款记录以及对未来经济状况的预测等对预期信用损失进行评估的依据。我们将管理层的评估与我们在审计过程中取得的证据相验证，包括客户的背景信息、以往的交易历史和回款情况、前瞻性考虑因素等；</li> <li>6、检查资产负债表日后回款情况；</li> <li>7、按照抽样原则选择样本发送应收账款函证，并核对回函金额是否一致。</li> </ol>

- 其他信息

卡倍亿管理层（以下简称管理层）对其他信息负责。其他信息包括卡倍亿 2022 年年度报告中涵盖的信息，但不包括财务报表和我们的审计报告。

我们对财务报表发表的审计意见不涵盖其他信息，我们也不对其他信息发表任何形式的鉴证结论。

结合我们对财务报表的审计，我们的责任是阅读其他信息，在此过程中，考虑其他信息是否与财务报表或我们在审计过程中了解到的情况存在重大不一致或者似乎存在重大错报。

基于我们已执行的工作，如果我们确定其他信息存在重大错报，我们应当报告该事实。在这方面，我们无任何事项需要报告。

- 管理层和治理层对财务报表的责任

管理层负责按照企业会计准则的规定编制财务报表，使其实现公允反映，并设计、执行和维护必要的内部控制，以使财务报表不存在由于舞弊或错误导致的重大错报。

在编制财务报表时，管理层负责评估卡倍亿的持续经营能力，披露与持续经营相关的事项（如适用），并运用持续经营假设，除非计划进行清算、终止运营或别无其他现实的选择。

治理层负责监督卡倍亿的财务报告过程。

- 注册会计师对财务报表审计的责任

我们的目标是对财务报表整体是否不存在由于舞弊或错误导致的重大错报获取合理保证，并出具包含审计意见的审计报告。合理保证是高水平的保证，但并不能保证按照审计准则执行的审计在某一重大错报存在时总能发现。错报可能由于舞弊或错误导致，如果合理预期错报单独或汇总起来可能影响财务报表使用者依据财务报表作出的经济决策，则通常认为错报是重大的。

在按照审计准则执行审计工作的过程中，我们运用职业判断，并保持职业怀疑。同时，我们也执行以下工作：

（一）识别和评估由于舞弊或错误导致的财务报表重大错报风险，设计和实施审计程序以应对这些风险，并获取充分、适当的审计证据，作为发表审计意见的基础。由于舞弊可能涉及串通、伪造、故意遗漏、虚假陈述或凌驾于内部控制之上，未能发现由于舞弊导致的重大错报的风险高于未能发现由于错误导致的重大错报的风险。

（二）了解与审计相关的内部控制，以设计恰当的审计程序，但目的并非对内部控制的有效性发表意见。

（三）评价管理层选用会计政策的恰当性和作出会计估计及相关披露的合理性。

（四）对管理层使用持续经营假设的恰当性得出结论。同时，根据获取的审计证据，就可能对卡倍亿持续经营能力产生重大疑虑的事项或情况是否存在重大不确定性得出结论。如果我们得出结论认为存在重大不确定性，审计准则要求我们在审计报告中提请报表使用者注意财务报表中的相关披露；如果披露不充分，我们应当发表非无保留意见。我们的结论基于截至审计报告日可获得的信息。然而，未来的事项或情况可能导致卡倍亿不能持续经营。

（五）评价财务报表的总体列报（包括披露）、结构和内容，并评价财务报表是否公允反映相关交易和事项。

（六）就卡倍亿中实体或业务活动的财务信息获取充分、适当的审计证据，以对合并财务报表发表审计意见。我们负责指导、监督和执行集团审计，并对审计意见承担全部责任。

我们与治理层就计划的审计范围、时间安排和重大审计发现等事项进行沟通，包括沟通我们在审计中识别出的值得关注的内部控制缺陷。

我们还就已遵守与独立性相关的职业道德要求向治理层提供声明，并与治理层沟通可能被合理认为影响我们独立性的所有关系和其他事项，以及相关的防范措施（如适用）。

从与治理层沟通过的事项中，我们确定哪些事项对本期财务报表审计最为重要，因而构成关键审计事项。我们在审计报告中描述这些事项，除非法律法规禁止公开披露这些事项，或在极少数情形下，如果合理预期在审计报告中沟通某事项造成的负面后果超过在公众利益方面产生的益处，我们确定不应在审计报告中沟通该事项。

立信会计师事务所  
(特殊普通合伙)

中国注册会计师：孙峰  
(项目合伙人)  
中国注册会计师：张俊慧

中国·上海

二〇二三年四月二十五日

## 二、财务报表

财务附注中报表的单位为：元

### 1、合并资产负债表

编制单位：宁波卡倍亿电气技术股份有限公司

2022 年 12 月 31 日

单位：元

项目	2022 年 12 月 31 日	2022 年 1 月 1 日
流动资产：		
货币资金	306,135,663.98	421,808,799.54
结算备付金		
拆出资金		
交易性金融资产	1,544,165.76	15,598,106.68
衍生金融资产		
应收票据	59,090,531.32	30,878,930.16
应收账款	882,592,364.40	714,253,008.04
应收款项融资	11,782,156.53	25,381,336.18
预付款项	12,627,416.59	3,849,784.28
应收保费		
应收分保账款		
应收分保合同准备金		
其他应收款	1,453,104.55	2,274,603.71

其中：应收利息		
应收股利		
买入返售金融资产		
存货	357,620,523.96	330,617,935.92
合同资产		
持有待售资产		
一年内到期的非流动资产		
其他流动资产	54,467,075.82	28,401,371.55
流动资产合计	1,687,313,002.91	1,573,063,876.06
非流动资产：		
发放贷款和垫款		
债权投资		
其他债权投资		
长期应收款		
长期股权投资		
其他权益工具投资		
其他非流动金融资产		
投资性房地产	36,230,107.33	38,213,944.61
固定资产	511,164,613.15	355,951,452.20
在建工程	5,924,318.72	99,354,514.76
生产性生物资产		
油气资产		
使用权资产	23,646,466.11	1,378,218.05
无形资产	57,272,345.99	41,978,839.32
开发支出		
商誉		
长期待摊费用	1,242,630.37	303,261.26
递延所得税资产	7,614,524.49	10,508,139.10
其他非流动资产	54,922,560.90	31,165,428.57
非流动资产合计	698,017,567.06	578,853,797.87
资产总计	2,385,330,569.97	2,151,917,673.93
流动负债：		
短期借款	1,150,036,866.13	977,633,071.76
向中央银行借款		
拆入资金		
交易性金融负债		
衍生金融负债		
应付票据		99,500,000.00
应付账款	77,623,991.51	90,800,659.95
预收款项	1,014,866.98	880,577.57
合同负债	399,139.78	4,770,185.03
卖出回购金融资产款		

吸收存款及同业存放		
代理买卖证券款		
代理承销证券款		
应付职工薪酬	11,584,468.54	10,538,463.88
应交税费	14,534,906.44	15,911,593.41
其他应付款	13,360,650.10	677,839.58
其中：应付利息		
应付股利		
应付手续费及佣金		
应付分保账款		
持有待售负债		
一年内到期的非流动负债	10,337,863.62	
其他流动负债	11,474,433.52	5,374,261.06
流动负债合计	1,290,367,186.62	1,206,086,652.24
非流动负债：		
保险合同准备金		
长期借款	11,000,000.00	12,000,000.00
应付债券	264,959,404.21	253,790,114.26
其中：优先股		
永续债		
租赁负债	21,557,419.36	719,238.10
长期应付款		
长期应付职工薪酬		
预计负债		
递延收益	517,500.00	621,000.00
递延所得税负债	9,383,701.13	16,168,096.77
其他非流动负债		
非流动负债合计	307,418,024.70	283,298,449.13
负债合计	1,597,785,211.32	1,489,385,101.37
所有者权益：		
股本	55,536,210.00	55,230,000.00
其他权益工具	15,252,628.29	15,283,052.62
其中：优先股		
永续债		
资本公积	287,840,769.80	273,584,494.34
减：库存股	13,002,000.00	
其他综合收益		
专项储备		
盈余公积	27,215,430.63	20,116,072.80
一般风险准备		
未分配利润	414,702,319.93	298,318,952.80
归属于母公司所有者权益合计	787,545,358.65	662,532,572.56
少数股东权益		
所有者权益合计	787,545,358.65	662,532,572.56
负债和所有者权益总计	2,385,330,569.97	2,151,917,673.93

法定代表人：林光耀    主管会计工作负责人：王凤    会计机构负责人：周春河



## 2、母公司资产负债表

单位：元

项目	2022 年 12 月 31 日	2022 年 1 月 1 日
流动资产：		
货币资金	169,435,810.47	348,598,736.93
交易性金融资产	1,544,165.76	15,598,106.68
衍生金融资产		
应收票据	22,966,795.71	30,657,118.09
应收账款	518,256,153.98	464,260,018.64
应收款项融资	2,880,406.06	10,388,471.45
预付款项	17,166,155.70	70,324,618.90
其他应收款	350,137,669.35	408,799,653.95
其中：应收利息		
应收股利		
存货	109,221,692.51	116,145,022.75
合同资产		
持有待售资产		
一年内到期的非流动资产		
其他流动资产	50,425,342.50	650,256.00
流动资产合计	1,242,034,192.04	1,465,422,003.39
非流动资产：		
债权投资		
其他债权投资		
长期应收款		
长期股权投资	639,692,455.16	345,089,135.82
其他权益工具投资		
其他非流动金融资产		
投资性房地产		
固定资产	35,268,463.50	33,814,040.45
在建工程		502,743.36
生产性生物资产		
油气资产		
使用权资产		
无形资产	8,622,980.30	9,035,321.31
开发支出		
商誉		
长期待摊费用	3,152.47	59,813.72
递延所得税资产	3,572,661.65	7,580,609.21
其他非流动资产	15,070,961.92	499,590.00
非流动资产合计	702,230,675.00	396,581,253.87
资产总计	1,944,264,867.04	1,862,003,257.26
流动负债：		

短期借款	763,179,227.24	845,223,162.51
交易性金融负债		
衍生金融负债		
应付票据	237,500,000.00	99,500,000.00
应付账款	28,788,229.96	119,254,177.02
预收款项		
合同负债	80,621.85	4,768,565.56
应付职工薪酬	3,941,126.22	4,161,558.69
应交税费	6,331,494.10	3,644,288.28
其他应付款	58,755,297.13	24,605.08
其中：应付利息		
应付股利		
持有待售负债		
一年内到期的非流动负债		
其他流动负债	8,228,601.06	7,960,564.14
流动负债合计	1,106,804,597.56	1,084,536,921.28
非流动负债：		
长期借款		
应付债券	264,959,404.21	253,790,114.26
其中：优先股		
永续债		
租赁负债		
长期应付款		
长期应付职工薪酬		
预计负债		
递延收益	517,500.00	621,000.00
递延所得税负债		7,026,495.89
其他非流动负债		
非流动负债合计	265,476,904.21	261,437,610.15
负债合计	1,372,281,501.77	1,345,974,531.43
所有者权益：		
股本	55,536,210.00	55,230,000.00
其他权益工具	15,252,628.29	15,283,052.62
其中：优先股		
永续债		
资本公积	287,941,720.68	273,685,445.22
减：库存股	13,002,000.00	
其他综合收益		
专项储备		
盈余公积	27,215,430.63	20,116,072.80
未分配利润	199,039,375.67	151,714,155.19
所有者权益合计	571,983,365.27	516,028,725.83
负债和所有者权益总计	1,944,264,867.04	1,862,003,257.26

## 3、合并利润表

单位：元

项目	2022 年度	2021 年度
一、营业总收入	2,948,408,236.43	2,267,907,935.52
其中：营业收入	2,948,408,236.43	2,267,907,935.52
利息收入		
已赚保费		
手续费及佣金收入		
二、营业总成本	2,772,931,296.11	2,168,191,323.79
其中：营业成本	2,594,057,773.92	2,020,481,075.63
利息支出		
手续费及佣金支出		
退保金		
赔付支出净额		
提取保险责任合同准备金净额		
保单红利支出		
分保费用		
税金及附加	6,721,164.67	4,783,318.08
销售费用	12,124,628.47	19,717,940.48
管理费用	48,043,259.60	35,165,202.51
研发费用	70,291,334.36	52,992,036.57
财务费用	41,693,135.09	35,051,750.52
其中：利息费用	53,653,083.05	32,449,841.94
利息收入	2,921,018.66	724,326.23
加：其他收益	1,893,770.75	1,252,398.59
投资收益（损失以“-”号填列）	5,897,958.73	13,816,818.60
其中：对联营企业和合营企业的投资收益		
以摊余成本计量的金融资产终止确认收益		
汇兑收益（损失以“-”号填列）		
净敞口套期收益（损失以“-”号填列）		
公允价值变动收益（损失以“-”号填列）	-14,053,940.92	-3,494,702.85
信用减值损失（损失以“-”号填列）	-10,055,299.65	-14,456,080.84
资产减值损失（损失以“-”号填列）	-129,214.80	-1,847,938.76
资产处置收益（损失以“-”号填列）	-77,808.37	
三、营业利润（亏损以“-”号填	158,952,406.06	94,987,106.47

列)		
加：营业外收入	2,398,126.05	1,779,644.15
减：营业外支出	506,884.67	271,792.25
四、利润总额（亏损总额以“－”号填列）	160,843,647.44	96,494,958.37
减：所得税费用	20,791,922.48	10,153,926.26
五、净利润（净亏损以“－”号填列）	140,051,724.96	86,341,032.11
（一）按经营持续性分类		
1.持续经营净利润（净亏损以“－”号填列）	140,051,724.96	86,341,032.11
2.终止经营净利润（净亏损以“－”号填列）		
（二）按所有权归属分类		
1.归属于母公司股东的净利润	140,051,724.96	86,341,032.11
2.少数股东损益		
六、其他综合收益的税后净额		
归属母公司所有者的其他综合收益的税后净额		
（一）不能重分类进损益的其他综合收益		
1.重新计量设定受益计划变动额		
2.权益法下不能转损益的其他综合收益		
3.其他权益工具投资公允价值变动		
4.企业自身信用风险公允价值变动		
5.其他		
（二）将重分类进损益的其他综合收益		
1.权益法下可转损益的其他综合收益		
2.其他债权投资公允价值变动		
3.金融资产重分类计入其他综合收益的金额		
4.其他债权投资信用减值准备		
5.现金流量套期储备		
6.外币财务报表折算差额		
7.其他		
归属于少数股东的其他综合收益的税后净额		
七、综合收益总额	140,051,724.96	86,341,032.11
归属于母公司所有者的综合收益总额	140,051,724.96	86,341,032.11
归属于少数股东的综合收益总额		
八、每股收益		
（一）基本每股收益	2.54	1.56
（二）稀释每股收益	2.54	1.56

本期发生同一控制下企业合并的，被合并方在合并前实现的净利润为：元，上期被合并方实现的净利润为：元。

法定代表人：林光耀 主管会计工作负责人：王凤 会计机构负责人：周春河

## 4、母公司利润表

单位：元

项目	2022 年度	2021 年度
一、营业收入	1,644,561,145.98	1,224,451,786.06
减：营业成本	1,463,910,974.53	1,091,819,651.83
税金及附加	2,815,446.02	1,987,102.34
销售费用	2,358,748.88	7,594,071.26
管理费用	12,095,808.61	12,859,512.00
研发费用	55,078,309.68	42,841,503.08
财务费用	28,257,311.30	27,167,174.05
其中：利息费用	39,365,787.17	25,569,590.62
利息收入	5,635,893.85	466,963.51
加：其他收益	1,157,485.18	1,216,235.88
投资收益（损失以“-”号填列）	5,360,517.07	13,816,818.60
其中：对联营企业和合营企业的投资收益		
以摊余成本计量的金融资产终止确认收益（损失以“-”号填列）		
净敞口套期收益（损失以“-”号填列）		
公允价值变动收益（损失以“-”号填列）	-14,053,940.92	-3,494,702.85
信用减值损失（损失以“-”号填列）	549,452.04	-15,190,415.88
资产减值损失（损失以“-”号填列）	-294,784.44	-1,527,675.43
资产处置收益（损失以“-”号填列）	-81,579.36	512,787.66
二、营业利润（亏损以“-”号填列）	72,681,696.53	35,515,819.48
加：营业外收入	2,311,161.38	1,329,774.55
减：营业外支出	448,473.63	220,820.45
三、利润总额（亏损总额以“-”号填列）	74,544,384.28	36,624,773.58
减：所得税费用	3,550,805.97	755,924.17
四、净利润（净亏损以“-”号填列）	70,993,578.31	35,868,849.41
（一）持续经营净利润（净亏损以“-”号填列）	70,993,578.31	35,868,849.41
（二）终止经营净利润（净亏损以“-”号填列）		
五、其他综合收益的税后净额		
（一）不能重分类进损益的其他综合收益		
1. 重新计量设定受益计划变动		

额		
2. 权益法下不能转损益的其他综合收益		
3. 其他权益工具投资公允价值变动		
4. 企业自身信用风险公允价值变动		
5. 其他		
(二) 将重分类进损益的其他综合收益		
1. 权益法下可转损益的其他综合收益		
2. 其他债权投资公允价值变动		
3. 金融资产重分类计入其他综合收益的金额		
4. 其他债权投资信用减值准备		
5. 现金流量套期储备		
6. 外币财务报表折算差额		
7. 其他		
六、综合收益总额	70,993,578.31	35,868,849.41
七、每股收益：		
(一) 基本每股收益	1.29	0.65
(二) 稀释每股收益	1.29	0.65

## 5、合并现金流量表

单位：元

项目	2022 年度	2021 年度
一、经营活动产生的现金流量：		
销售商品、提供劳务收到的现金	2,877,575,035.21	2,130,240,294.34
客户存款和同业存放款项净增加额		
向中央银行借款净增加额		
向其他金融机构拆入资金净增加额		
收到原保险合同保费取得的现金		
收到再保业务现金净额		
保户储金及投资款净增加额		
收取利息、手续费及佣金的现金		
拆入资金净增加额		
回购业务资金净增加额		
代理买卖证券收到的现金净额		
收到的税费返还	59,525,469.76	46,614,769.41
收到其他与经营活动有关的现金	16,286,554.76	6,424,639.50
经营活动现金流入小计	2,953,387,059.73	2,183,279,703.25
购买商品、接受劳务支付的现金	2,793,027,705.86	2,314,680,539.69
客户贷款及垫款净增加额		
存放中央银行和同业款项净增加额		
支付原保险合同赔付款项的现金		
拆出资金净增加额		
支付利息、手续费及佣金的现金		
支付保单红利的现金		
支付给职工以及为职工支付的现金	89,145,075.37	64,806,380.53

支付的各项税费	64,581,723.84	25,245,141.07
支付其他与经营活动有关的现金	24,629,349.35	30,096,287.16
经营活动现金流出小计	2,971,383,854.42	2,434,828,348.45
经营活动产生的现金流量净额	-17,996,794.69	-251,548,645.20
二、投资活动产生的现金流量：		
收回投资收到的现金	38,194,378.18	13,816,818.60
取得投资收益收到的现金		
处置固定资产、无形资产和其他长期资产收回的现金净额	32,827.65	20,706.49
处置子公司及其他营业单位收到的现金净额		
收到其他与投资活动有关的现金		
投资活动现金流入小计	38,227,205.83	13,837,525.09
购建固定资产、无形资产和其他长期资产支付的现金	159,919,165.67	248,278,478.27
投资支付的现金	80,000,000.00	
质押贷款净增加额		
取得子公司及其他营业单位支付的现金净额		
支付其他与投资活动有关的现金		
投资活动现金流出小计	239,919,165.67	248,278,478.27
投资活动产生的现金流量净额	-201,691,959.84	-234,440,953.18
三、筹资活动产生的现金流量：		
吸收投资收到的现金	13,002,000.00	275,800,000.00
其中：子公司吸收少数股东投资收到的现金		
取得借款收到的现金	1,566,888,263.02	1,073,230,000.00
收到其他与筹资活动有关的现金		
筹资活动现金流入小计	1,579,890,263.02	1,349,030,000.00
偿还债务支付的现金	1,400,687,916.67	502,146,945.82
分配股利、利润或偿付利息支付的现金	48,826,759.36	49,607,076.67
其中：子公司支付给少数股东的股利、利润		
支付其他与筹资活动有关的现金	3,873,581.85	5,584,513.83
筹资活动现金流出小计	1,453,388,257.88	557,338,536.32
筹资活动产生的现金流量净额	126,502,005.14	791,691,463.68
四、汇率变动对现金及现金等价物的影响	2,283,113.83	-953,648.55
五、现金及现金等价物净增加额	-90,903,635.56	304,748,216.75
加：期初现金及现金等价物余额	389,258,799.54	84,510,582.79
六、期末现金及现金等价物余额	298,355,163.98	389,258,799.54

## 6、母公司现金流量表

单位：元

项目	2022 年度	2021 年度
一、经营活动产生的现金流量：		
销售商品、提供劳务收到的现金	1,643,392,846.23	1,046,758,290.77
收到的税费返还	20,630,415.61	17,977,881.01
收到其他与经营活动有关的现金	16,607,508.77	5,094,621.28
经营活动现金流入小计	1,680,630,770.61	1,069,830,793.06
购买商品、接受劳务支付的现金	1,479,347,591.68	1,045,569,347.38
支付给职工以及为职工支付的现金	26,460,933.92	25,277,452.49

支付的各项税费	21,722,428.88	15,007,224.07
支付其他与经营活动有关的现金	10,072,007.80	15,337,505.85
经营活动现金流出小计	1,537,602,962.28	1,101,191,529.79
经营活动产生的现金流量净额	143,027,808.33	-31,360,736.73
二、投资活动产生的现金流量：		
收回投资收到的现金	7,638,267.07	13,816,818.60
取得投资收益收到的现金		
处置固定资产、无形资产和其他长期资产收回的现金净额	8,832.04	11,772,492.06
处置子公司及其他营业单位收到的现金净额		
收到其他与投资活动有关的现金	213,625,284.17	
投资活动现金流入小计	221,272,383.28	25,589,310.66
购建固定资产、无形资产和其他长期资产支付的现金	19,056,848.66	5,978,435.55
投资支付的现金	343,716,675.81	
取得子公司及其他营业单位支付的现金净额		2,740,000.00
支付其他与投资活动有关的现金	152,621,852.71	296,283,401.90
投资活动现金流出小计	515,395,377.18	305,001,837.45
投资活动产生的现金流量净额	-294,122,993.90	-279,412,526.79
三、筹资活动产生的现金流量：		
吸收投资收到的现金	13,002,000.00	275,800,000.00
取得借款收到的现金	868,582,263.82	775,330,000.00
收到其他与筹资活动有关的现金	45,710,998.55	41,240,000.00
筹资活动现金流入小计	927,295,262.37	1,092,370,000.00
偿还债务支付的现金	887,890,000.00	433,146,945.82
分配股利、利润或偿付利息支付的现金	42,925,182.96	42,795,376.47
支付其他与筹资活动有关的现金		4,177,783.01
筹资活动现金流出小计	930,815,182.96	480,120,105.30
筹资活动产生的现金流量净额	-3,519,920.59	612,249,894.70
四、汇率变动对现金及现金等价物的影响	224,679.70	-511,609.35
五、现金及现金等价物净增加额	-154,390,426.46	300,965,021.83
加：期初现金及现金等价物余额	316,048,736.93	15,083,715.10
六、期末现金及现金等价物余额	161,658,310.47	316,048,736.93

## 7、合并所有者权益变动表

本期金额

单位：元

项目	2022 年度													少数 股东 权益	所有 者权 益合 计
	归属于母公司所有者权益														
	股本	其他权益工具			资本 公积	减： 库存 股	其他 综合 收益	专项 储备	盈余 公积	一般 风险 准备	未分 配利 润	其他	小计		
	优先 股	永续 债	其他												
一、上年 期末 余额	55,230,000.00			15,283,052.62	273,584,494.34			20,116,072.80			298,318,952.80		662,532,572.56	662,532,572.56	
加： ：会															



计政策变更														
期差错更正														
一控制下企业合并														
他														
二、本年期初余额	55,230,000.00			15,283,052.62	273,584,494.34				20,116,072.80		298,318,952.80		662,532,572.56	662,532,572.56
三、本期增减变动金额（减少以“－”号填列）	306,210.00			-30,424.33	14,256,275.46	13,002,000.00			7,099,357.83		116,383,367.13		125,012,786.09	125,012,786.09
（一）综合收益总额											140,051,724.96		140,051,724.96	140,051,724.96
（二）所有者投入和减少资本	306,210.00			-30,424.33	14,256,275.46	13,002,000.00							1,530,061.13	1,530,061.13
1. 所有者投入的普通股	300,000.00				12,702,000.00	13,002,000.00								
2. 其他权益工具持有者投入	6,210.00			-30,424.33	470,824.02								446,609.69	446,609.69

本														
3. 股份支付计入所有者权益的金额					1,083,451.44								1,083,451.44	1,083,451.44
4. 其他														
(三) 利润分配								7,099,357.83		-23,668,357.83			-16,569,000.00	-16,569,000.00
1. 提取盈余公积								7,099,357.83		-7,099,357.83				
2. 提取一般风险准备														
3. 对所有者(或股东)的分配										-16,569,000.00			-16,569,000.00	-16,569,000.00
4. 其他														
(四) 所有者权益内部结转														
1. 资本公积转增资本(或股本)														
2. 盈余公积转增资本														

(或股本)															
3. 盈余公积弥补亏损															
4. 设定受益计划变动额结转留存收益															
5. 其他综合收益结转留存收益															
6. 其他															
(五) 专项储备															
1. 本期提取															
2. 本期使用															
(六) 其他															
四、本期期末余额	55,536,210.00			15,252,628.29	287,840,769.80	13,002,000.00			27,215,430.63		414,702,319.93		787,545,358.65		787,545,358.65

上期金额

单位：元

项目	2021 年度														少数股东权益	所有者权益合计
	归属于母公司所有者权益															
	股本	其他权益工具			资本公积	减：库存股	其他综合收益	专项储备	盈余公积	一般风险准备	未分配利润	其他	小计			
	优先股	永续债	其他													
一、上年	55,230,000				273,584,000				16,529,100		234,895,000		580,238,000		580,238,000	

期末余额	00.00				494.34				87.86		305.63		987.83		987.83
加：会计政策变更															
期差错更正															
一控制下企业合并															
他															
二、本年期初余额	55,230,000.00				273,584,494.34				16,529,187.86		234,895,305.63		580,238,987.83		580,238,987.83
三、本期增减变动金额（减少以“－”号填列）				15,283,052.62				3,586,884.94		63,423,647.17		82,293,584.73		82,293,584.73	
（一）综合收益总额										86,341,032.11		86,341,032.11		86,341,032.11	
（二）所有者投入和减少资本				15,283,052.62								15,283,052.62		15,283,052.62	
1. 所有者投入的普通股															
2. 其他权益				15,283,052.62								15,283,052.62		15,283,052.62	

工具持有者投入资本				2								2		2
3. 股份支付计入所有者权益的金额														
4. 其他														
(三) 利润分配								3,586,884.94		-22,917,384.94		-19,330,500.00		-19,330,500.00
1. 提取盈余公积								3,586,884.94		-3,586,884.94				
2. 提取一般风险准备														
3. 对所有者(或股东)的分配										-19,330,500.00		-19,330,500.00		-19,330,500.00
4. 其他														
(四) 所有者权益内部结转														
1. 资本公积转增资本(或股本)														
2.														

盈余公 积 转 增 资 本 ( 或 股 本)															
3. 盈 余 公 积 弥 补 亏 损															
4. 设 定 受 益 计 划 变 动 额 结 转 留 存 收 益															
5. 其 他 综 合 收 益 结 转 留 存 收 益															
6. 其 他															
(五) 专 项 储 备															
1. 本 期 提 取															
2. 本 期 使 用															
(六) 其 他															
四、 本 期 末 余 额	55,2 30,0 00.0 0			15,2 83,0 52.6 2	273, 584, 494. 34				20,1 16,0 72.8 0		298, 318, 952. 80		662, 532, 572. 56		662, 532, 572. 56

8、母公司所有者权益变动表

本期金额

单位：元

项目	2022 年度											
	股本	其他权益工具			资本公积	减：库存股	其他综合收益	专项储备	盈余公积	未分配利润	其他	所有者权益合计
		优先股	永续债	其他								
一、上年期末余额	55,230,000.00			15,283,052.62	273,685,445.22				20,116,072.80	151,714,155.19		516,028,725.83
加：会计政策变更												
期差错更正												
其他												
二、本年期初余额	55,230,000.00			15,283,052.62	273,685,445.22				20,116,072.80	151,714,155.19		516,028,725.83
三、本期增减变动金额（减少以“－”号填列）	306,210.00			-30,424.33	14,256,275.46	13,002,000.00		7,099,357.83	47,325,220.48			55,954,639.44
（一）综合收益总额									70,993,578.31			70,993,578.31
（二）所有者投入和减少资本	306,210.00			-30,424.33	14,256,275.46	13,002,000.00						1,530,061.13
1. 所有者投入的普通股	300,000.00				12,702,000.00	13,002,000.00						
2. 其他权	6,210.00			-30,424.33	470,824.02							446,609.69

益工 具持 有者 投入 资本				4.33								
3. 股 份支 付计 入所 有者 权益 的金 额					1,083 ,451. 44							1,083 ,451. 44
4. 其 他												
(三) )利 润分 配									7,099 ,357. 83	- 23,66 8,357 .83		- 16,56 9,000 .00
1. 提 取盈 余公 积									7,099 ,357. 83	- 7,099 ,357. 83		
2. 对 所有 者 (或 股 东) 的分 配										- 16,56 9,000 .00		- 16,56 9,000 .00
3. 其 他												
(四) )所 有者 权益 内部 结转												
1. 资 本公 积转 增资 本 (或 股 本)												
2. 盈 余公 积转 增资 本 (或 股 本)												



本)												
3. 盈 余公 积弥 补亏 损												
4. 设 定受 益计 划变 动额 结转 留存 收益												
5. 其 他综 合收 益结 转留 存收 益												
6. 其 他												
(五) 专项 储备												
1. 本 期提 取												
2. 本 期使 用												
(六) 其他												
四、 本期 期末 余额	55,53 6,210 .00			15,25 2,628 .29	287,9 41,72 0.68	13,00 2,000 .00			27,21 5,430 .63	199,0 39,37 5.67		571,9 83,36 5.27

上期金额

单位：元

项目	2021 年度											
	股本	其他权益工具			资本 公积	减： 库存 股	其他 综合 收益	专项 储备	盈余 公积	未分 配利 润	其他	所有 者权 益合 计
		优先 股	永续 债	其他								
一、 上年 期末 余额	55,23 0,000 .00				273,6 85,44 5.22				16,52 9,187 .86	138,7 62,69 0.72		484,2 07,32 3.80
加												

：会 计政 策变 更												
期差 错更 正												
他												
二、 本年 期初 余额	55,23 0,000 .00				273,6 85,44 5.22				16,52 9,187 .86	138,7 62,69 0.72		484,2 07,32 3.80
三、 本期 增减 变动 金额 (减 少以 “一 ”号 填 列)				15,28 3,052 .62					3,586 ,884. 94	12,95 1,464 .47		31,82 1,402 .03
(一) 综 合收 益总 额										35,86 8,849 .41		35,86 8,849 .41
(二) 所 有者 投入 和减 少资 本				15,28 3,052 .62								15,28 3,052 .62
1. 所 有者 投入 的普 通股												
2. 其 他权 益工 具持 有者 投入 资本				15,28 3,052 .62								15,28 3,052 .62
3. 股 份支 付计 入所 有者												

权益的金 额												
4. 其 他												
(三) ) 利 润分 配								3,586 ,884. 94	- 22,91 7,384 .94			- 19,33 0,500 .00
1. 提 取盈 余公 积								3,586 ,884. 94	- 3,586 ,884. 94			
2. 对 所有 者 (或 股 东) 的分 配									- 19,33 0,500 .00			- 19,33 0,500 .00
3. 其 他												
(四) ) 所 有者 权益 内部 结转												
1. 资 本公 积转 增资 本 (或 股 本)												
2. 盈 余公 积转 增资 本 (或 股 本)												
3. 盈 余公 积弥 补亏 损												
4. 设 定受 益计 划变												

动额 结转 留存 收益												
5. 其 他综 合收 益结 转留 存收 益												
6. 其 他												
(五) 专项 储备												
1. 本 期提 取												
2. 本 期使 用												
(六) 其他												
四、 本期 期末 余额	55,23 0,000 .00			15,28 3,052 .62	273,6 85,44 5.22				20,11 6,072 .80	151,7 14,15 5.19		516,0 28,72 5.83

### 三、公司基本情况

宁波卡倍亿电气技术股份有限公司（以下简称“公司”或“本公司”）系由宁波新协投资管理有限公司（2022年2月更名为宁波新协实业集团有限公司）、林光耀、林光成、徐晓巧、林强、林春仙作为发起人，在原宁波卡倍亿电气技术有限公司的基础上整体变更设立的股份有限公司，于2016年6月20日在宁波市市场监督管理局办妥变更登记。公司的统一社会信用代码为9133020075886446XG。

2020年7月27日经中国证券监督管理委员会证监许可[2020]1587号文件核准首次公开发行人民币普通股1,381万股，于2020年8月24日在深圳证券交易所上市，注册资本5,523万元，并于2020年9月22日完成工商变更登记。公司所属行业为汽车制造业。

截至2022年12月31日止，公司累计发行股本总数5,553.62万股，注册资本5,553.62万股，公司注册地以及总部地址为宁海县桥头胡街道汶溪周工业区。

公司经营范围为：汽车电气系统的研发；传感器、电子元器件、汽车部件、电线、电缆的研发、生产和销售；自营和代理货物与技术的进出口，但国家限定公司经营或禁止的进出口的货物与技术除外。

本公司的母公司为宁波新协投资管理有限公司，实际控制人为林光耀、林光成和林强。

本财务报表业经公司董事会于 2023 年 4 月 25 日批准报出。

本公司子公司的相关信息详见本附注“九、在其他主体中的权益”。

本报告期合并范围变化情况详见本附注“八、合并范围的变更”。

## 四、财务报表的编制基础

### 1、编制基础

本财务报表按照财政部颁布的《企业会计准则——基本准则》和各项具体会计准则、企业会计准则应用指南、企业会计准则解释及其他相关规定（以下合称“企业会计准则”），以及中国证券监督管理委员会《公开发行证券的公司信息披露编报规则第 15 号——财务报告的一般规定》的相关规定编制。

### 2、持续经营

本财务报表以持续经营为基础编制。

公司自本报告期末至少 12 个月内具备持续经营能力，无影响持续经营能力的重大事项。

## 五、重要会计政策及会计估计

具体会计政策和会计估计提示：

以下披露内容已涵盖了本公司根据实际生产经营特点制定的具体会计政策和会计估计。详见本附注“五、39 收入”。

### 1、遵循企业会计准则的声明

本财务报表符合财政部颁布的企业会计准则的要求，真实、完整地反映了本公司 2022 年 12 月 31 日的合并及母公司财务状况以及 2022 年度的合并及母公司经营成果和现金流量。

### 2、会计期间

自公历 1 月 1 日起至 12 月 31 日止为一个会计年度。

### 3、营业周期

本公司营业周期为 12 个月。

### 4、记账本位币

本公司采用人民币为记账本位币。

公司境外子公司卡倍亿电气（香港）有限公司对其所从事的活动不拥有自主性，该境外经营所从事的活动是视同企业经营活动的延伸，构成企业经营活动的组成部分，以人民币为记账本位币。

## 5、同一控制下和非同一控制下企业合并的会计处理方法

同一控制下企业合并：合并方在企业合并中取得的资产和负债（包括最终控制方收购被合并方而形成的商誉），按照合并日被合并方资产、负债在最终控制方合并财务报表中的账面价值为基础计量。在合并中取得的净资产账面价值与支付的合并对价账面价值（或发行股份面值总额）的差额，调整资本公积中的股本溢价，资本公积中的股本溢价不足冲减的，调整留存收益。

非同一控制下企业合并：合并成本为购买方在购买日为取得被购买方的控制权而付出的资产、发生或承担的负债以及发行的权益性证券的公允价值。合并成本大于合并中取得的被购买方可辨认净资产公允价值份额的差额，确认为商誉；合并成本小于合并中取得的被购买方可辨认净资产公允价值份额的差额，计入当期损益。在合并中取得的被购买方符合确认条件的各项可辨认资产、负债及或有负债在购买日按公允价值计量。

为企业合并发生的直接相关费用于发生时计入当期损益；为企业合并而发行权益性证券或债务性证券的交易费用，计入权益性证券或债务性证券的初始确认金额。

## 6、合并财务报表的编制方法

### 1. 合并范围

合并财务报表的合并范围以控制为基础确定，合并范围包括本公司及全部子公司。控制，是指公司拥有对被投资方的权力，通过参与被投资方的相关活动而享有可变回报，并且有能力运用对被投资方的权力影响其回报金额。

### 2. 合并程序

本公司将整个企业集团视为一个会计主体，按照统一的会计政策编制合并财务报表，反映本企业集团整体财务状况、经营成果和现金流量。本公司与子公司、子公司相互之间发生的内部交易的影响予以抵销。内部交易表明相关资产发生减值损失的，全额确认该部分损失。如子公司采用的会计政策、会计期间与本公司不一致的，在编制合并财务报表时，按本公司的会计政策、会计期间进行必要的调整。

子公司所有者权益、当期净损益和当期综合收益中属于少数股东的份额分别在合并资产负债表中所有者权益项目下、合并利润表中净利润项目下和综合收益总额项目下单独列示。子公司少数股东分担的当期亏损超过了少数股东在该子公司期初所有者权益中所享有份额而形成的余额，冲减少数股东权益。

#### （1）增加子公司或业务

在报告期内，因同一控制下企业合并增加子公司或业务的，将子公司或业务合并当期期初至报告期末的经营成果和现金流量纳入合并财务报表，同时对合并财务报表的期初数和比较报表的相关项目进行调整，视同合并后的报告主体自最终控制方开始控制时点起一直存在。

在报告期内，因非同一控制下企业合并增加子公司或业务的，以购买日确定的各项可辨认资产、负债及或有负债的公允价值为基础自购买日起纳入合并财务报表。

因追加投资等原因能够对非同一控制下的被投资方实施控制的，对于购买日之前持有的被购买方的股权，按照该股权在购买日的公允价值进行重新计量，公允价值与其账面价值的差额计入当期投资收益。购买日之前持有的被购买方的股权涉及的以后可重分类进损益的其他综合收益、权益法核算下的其他所有者权益变动转为购买日所属当期投资收益。

## （2）处置子公司

### ①一般处理方法

因处置部分股权投资或其他原因丧失了对被投资方控制权时，对于处置后的剩余股权投资，按照其在丧失控制权日的公允价值进行重新计量。处置股权取得的对价与剩余股权公允价值之和，减去按原持股比例计算应享有原有子公司自购买日或合并日开始持续计算的净资产的份额与商誉之和的差额，计入丧失控制权当期的投资收益。与原有子公司股权投资相关的以后可重分类进损益的其他综合收益、权益法核算下的其他所有者权益变动，在丧失控制权时转为当期投资收益。

### ②分步处置子公司

通过多次交易分步处置对子公司股权投资直至丧失控制权的，处置对子公司股权投资的各项交易的条款、条件以及经济影响符合以下一种或多种情况，通常表明该多次交易事项为一揽子交易：

- i. 这些交易是同时或者在考虑了彼此影响的情况下订立的；
- ii. 这些交易整体才能达成一项完整的商业结果；
- iii. 一项交易的发生取决于其他至少一项交易的发生；
- iv. 一项交易单独看是不经济的，但是和其他交易一并考虑时是经济的。

各项交易属于一揽子交易的，将各项交易作为一项处置子公司并丧失控制权的交易进行会计处理；在丧失控制权之前每一次处置价款与处置投资对应的享有该子公司净资产份额的差额，在合并财务报表中确认为其他综合收益，在丧失控制权时一并转入丧失控制权当期的损益。

各项交易不属于一揽子交易的，在丧失控制权之前，按不丧失控制权的情况下部分处置对子公司的股权投资进行会计处理；在丧失控制权时，按处置子公司一般处理方法进行会计处理。

## （3）购买子公司少数股权

因购买少数股权新取得的长期股权投资与按照新增持股比例计算应享有子公司自购买日或合并日开始持续计算的净资产份额之间的差额，调整合并资产负债表中的资本公积中的股本溢价，资本公积中的股本溢价不足冲减的，调整留存收益。

## （4）不丧失控制权的情况下部分处置对子公司的股权投资

处置价款与处置长期股权投资相对应享有子公司自购买日或合并日开始持续计算的净资产份额之间的差额，调整合并资产负债表中的资本公积中的股本溢价，资本公积中的股本溢价不足冲减的，调整留存收益。

## 7、合营安排分类及共同经营会计处理方法

## 8、现金及现金等价物的确定标准

现金，是指本公司的库存现金以及可以随时用于支付的存款。现金等价物，是指本公司持有的期限短、流动性强、易于转换为已知金额的现金、价值变动风险很小的投资。

## 9、外币业务和外币报表折算

外币业务采用交易发生日的即期汇率作为折算汇率将外币金额折合成人民币记账。

资产负债表日外币货币性项目余额按资产负债表日即期汇率折算，由此产生的汇兑差额，除属于与购建符合资本化条件的资产相关的外币专门借款产生的汇兑差额按照借款费用资本化的原则处理外，均计入当期损益。

## 10、金融工具

本公司在成为金融工具合同的一方时，确认一项金融资产、金融负债或权益工具。

### 1. 金融工具的分类

根据本公司管理金融资产的业务模式和金融资产的合同现金流量特征，金融资产于初始确认时分类为：以摊余成本计量的金融资产、以公允价值计量且其变动计入其他综合收益的金融资产和以公允价值计量且其变动计入当期损益的金融资产。

本公司将同时符合下列条件且未被指定为以公允价值计量且其变动计入当期损益的金融资产，分类为以摊余成本计量的金融资产：

- 业务模式是以收取合同现金流量为目标；
- 合同现金流量仅为对本金和以未偿付本金金额为基础的利息的支付。

本公司将同时符合下列条件且未被指定为以公允价值计量且其变动计入当期损益的金融资产，分类为以公允价值计量且其变动计入其他综合收益的金融资产（债务工具）：

- 业务模式既以收取合同现金流量又以出售该金融资产为目标；
- 合同现金流量仅为对本金和以未偿付本金金额为基础的利息的支付。

对于非交易性权益工具投资，本公司可以在初始确认时将其不可撤销地指定为以公允价值计量且其变动计入其他综合收益的金融资产（权益工具）。该指定在单项投资的基础上作出，且相关投资从发行者的角度符合权益工具的定义。

除上述以摊余成本计量和以公允价值计量且其变动计入其他综合收益的金融资产外，本公司将其余所有的金融资产分类为以公允价值计量且其变动计入当期损益的金融资产。在初始确认时，如果能够消除或显著减少会计错配，本公司可以将本应分类为以摊余成本计量或以公允价值计量且其变动计入其他综合收益的金融资产不可撤销地指定为以公允价值计量且其变动计入当期损益的金融资产。

金融负债于初始确认时分类为：以公允价值计量且其变动计入当期损益的金融负债和以摊余成本计量的金融负债。



符合以下条件之一的金融负债可在初始计量时指定为以公允价值计量且其变动计入当期损益的金融负债：

- 1) 该项指定能够消除或显著减少会计错配。
- 2) 根据正式书面文件载明的企业风险管理或投资策略，以公允价值为基础对金融负债组合或金融资产和金融负债组合进行管理和业绩评价，并在企业内部以此为基础向关键管理人员报告。
- 3) 该金融负债包含需单独分拆的嵌入衍生工具。

按照上述条件，本公司无指定的这类金融负债。

## 2. 金融工具的确认依据和计量方法

### (1) 以摊余成本计量的金融资产

以摊余成本计量的金融资产包括应收票据、应收账款、其他应收款、长期应收款、债权投资等，按公允价值进行初始计量，相关交易费用计入初始确认金额；不包含重大融资成分的应收账款以及本公司决定不考虑不超过一年的融资成分的应收账款，以合同交易价格进行初始计量。

持有期间采用实际利率法计算的利息计入当期损益。

收回或处置时，将取得的价款与该金融资产账面价值之间的差额计入当期损益。

### (2) 以公允价值计量且其变动计入其他综合收益的金融资产（债务工具）

以公允价值计量且其变动计入其他综合收益的金融资产（债务工具）包括应收款项融资、其他债权投资等，按公允价值进行初始计量，相关交易费用计入初始确认金额。该金融资产按公允价值进行后续计量，公允价值变动除采用实际利率法计算的利息、减值损失或利得和汇兑损益之外，均计入其他综合收益。

终止确认时，之前计入其他综合收益的累计利得或损失从其他综合收益中转出，计入当期损益。

### (3) 以公允价值计量且其变动计入其他综合收益的金融资产（权益工具）

以公允价值计量且其变动计入其他综合收益的金融资产（权益工具）包括其他权益工具投资等，按公允价值进行初始计量，相关交易费用计入初始确认金额。该金融资产按公允价值进行后续计量，公允价值变动计入其他综合收益。取得的股利计入当期损益。

终止确认时，之前计入其他综合收益的累计利得或损失从其他综合收益中转出，计入留存收益。

### (4) 以公允价值计量且其变动计入当期损益的金融资产

以公允价值计量且其变动计入当期损益的金融资产包括交易性金融资产、衍生金融资产、其他非流动金融资产等，按公允价值进行初始计量，相关交易费用计入当期损益。该金融资产按公允价值进行后续计量，公允价值变动计入当期损益。

### (5) 以公允价值计量且其变动计入当期损益的金融负债

以公允价值计量且其变动计入当期损益的金融负债包括交易性金融负债、衍生金融负债等，按公允价值进行初始计量，相关交易费用计入当期损益。该金融负债按公允价值进行后续计量，公允价值变动计入当期损益。

终止确认时，其账面价值与支付的对价之间的差额计入当期损益。

#### （6）以摊余成本计量的金融负债

以摊余成本计量的金融负债包括短期借款、应付票据、应付账款、其他应付款、长期借款、应付债券、长期应付款，按公允价值进行初始计量，相关交易费用计入初始确认金额。

持有期间采用实际利率法计算的利息计入当期损益。

终止确认时，将支付的对价与该金融负债账面价值之间的差额计入当期损益。

### 3. 金融资产终止确认和金融资产转移

满足下列条件之一时，本公司终止确认金融资产：

- 收取金融资产现金流量的合同权利终止；
- 金融资产已转移，且已将金融资产所有权上几乎所有的风险和报酬转移给转入方；
- 金融资产已转移，虽然本公司既没有转移也没有保留金融资产所有权上几乎所有的风险和报酬，但是未保留对金融资产的控制。

发生金融资产转移时，如保留了金融资产所有权上几乎所有的风险和报酬的，则不终止确认该金融资产。

在判断金融资产转移是否满足上述金融资产终止确认条件时，采用实质重于形式的原则。

公司将金融资产转移区分为金融资产整体转移和部分转移。金融资产整体转移满足终止确认条件的，将下列两项金额的差额计入当期损益：

#### （1）所转移金融资产的账面价值；

（2）因转移而收到的对价，与原直接计入所有者权益的公允价值变动累计额（涉及转移的金融资产为以公允价值计量且其变动计入其他综合收益的金融资产（债务工具）的情形）之和。

金融资产部分转移满足终止确认条件的，将所转移金融资产整体的账面价值，在终止确认部分和未终止确认部分之间，按照各自的相对公允价值进行分摊，并将下列两项金额的差额计入当期损益：

#### （1）终止确认部分的账面价值；

（2）终止确认部分的对价，与原直接计入所有者权益的公允价值变动累计额中对应终止确认部分的金额（涉及转移的金融资产为以公允价值计量且其变动计入其他综合收益的金融资产（债务工具）的情形）之和。

金融资产转移不满足终止确认条件的，继续确认该金融资产，所收到的对价确认为一项金融负债。

#### 4. 金融负债终止确认

金融负债的现时义务全部或部分已经解除的，则终止确认该金融负债或其一部分；本公司若与债权人签定协议，以承担新金融负债方式替换现存金融负债，且新金融负债与现存金融负债的合同条款实质上不同的，则终止确认现存金融负债，并同时确认新金融负债。

对现存金融负债全部或部分合同条款作出实质性修改的，则终止确认现存金融负债或其一部分，同时将修改条款后的金融负债确认为一项新金融负债。

金融负债全部或部分终止确认时，终止确认的金融负债账面价值与支付对价（包括转出的非现金资产或承担的新金融负债）之间的差额，计入当期损益。

本公司若回购部分金融负债的，在回购日按照继续确认部分与终止确认部分的相对公允价值，将该金融负债整体的账面价值进行分配。分配给终止确认部分的账面价值与支付的对价（包括转出的非现金资产或承担的新金融负债）之间的差额，计入当期损益。

#### 5. 金融资产和金融负债的公允价值的确定方法

存在活跃市场的金融工具，以活跃市场中的报价确定其公允价值。不存在活跃市场的金融工具，采用估值技术确定其公允价值。在估值时，本公司采用在当前情况下适用并且有足够可利用数据和其他信息支持的估值技术，选择与市场参与者在相关资产或负债的交易中所考虑的资产或负债特征相一致的输入值，并优先使用相关可观察输入值。只有在相关可观察输入值无法取得或取得不切实可行的情况下，才使用不可观察输入值。

#### 6. 金融资产减值的测试方法及会计处理方法

本公司以单项或组合的方式对以摊余成本计量的金融资产、以公允价值计量且其变动计入其他综合收益的金融资产（债务工具）和财务担保合同等的预期信用损失进行估计。

本公司考虑有关过去事项、当前状况以及对未来经济状况的预测等合理且有依据的信息，以发生违约的风险为权重，计算合同应收的现金流量与预期能收到的现金流量之间差额的现值的概率加权金额，确认预期信用损失。

如果该金融工具的信用风险自初始确认后已显著增加，本公司按照相当于该金融工具整个存续期内预期信用损失的金额计量其损失准备；如果该金融工具的信用风险自初始确认后并未显著增加，本公司按照相当于该金融工具未来 12 个月内预期信用损失的金额计量其损失准备。由此形成的损失准备的增加或转回金额，作为减值损失或利得计入当期损益。

本公司通过比较金融工具在资产负债表日发生违约的风险与在初始确认日发生违约的风险，以确定金融工具预计存续期内发生违约风险的相对变化，以评估金融工具的信用风险自初始确认后是否已显著增加。通常逾期超过 30 日，本公司即认为该金融工具的信用风险已显著增加，除非有确凿证据证明该金融工具的信用风险自初始确认后并未显著增加。

如果金融工具于资产负债表日的信用风险较低，本公司即认为该金融工具的信用风险自初始确认后并未显著增加。

如果有客观证据表明某项金融资产已经发生信用减值，则本公司在单项基础上对该金融资产计提减值准备。

对于由《企业会计准则第 14 号——收入》(2017)规范的交易形成的应收款项和合同资产，无论是否包含重大融资成分，本公司始终按照相当于整个存续期内预期信用损失的金额计量其损失准备。

对于租赁应收款，本公司选择始终按照相当于整个存续期内预期信用损失的金额计量其损失准备。

本公司不再合理预期金融资产合同现金流量能够全部或部分收回的，直接减记该金融资产的账面余额。

## 11、应收票据

## 12、应收账款

## 13、应收款项融资

## 14、其他应收款

其他应收款的预期信用损失的确定方法及会计处理方法

## 15、存货

### 1. 存货的分类和成本

存货分类为：原材料、在产品、发出商品、库存商品等。

存货按成本进行初始计量，存货成本包括采购成本、加工成本和其他使存货达到目前场所和状态所发生的支出。

### 2. 发出存货的计价方法

存货发出时按加权平均法计价。

### 3. 不同类别存货可变现净值的确定依据

资产负债表日，存货应当按照成本与可变现净值孰低计量。当存货成本高于其可变现净值的，应当计提存货跌价准备。可变现净值，是指在日常活动中，存货的估计售价减去至完工时估计将要发生的成本、估计的销售费用以及相关税费后的金额。

产成品、库存商品和用于出售的材料等直接用于出售的商品存货，在正常生产经营过程中，以该存货的估计售价减去估计的销售费用和相关税费后的金额，确定其可变现净值；需要经过加工的材料存货，在正常生产经营过程中，以所生产的产成品的估计售价减去至完工时估计将要发生的成本、估计的销售费用和相关税费后的金额，确定其可变现净值；为执行销售合同或者劳务合同而持有的存货，其可变现净值以合同价格为基础计算，若持有存货的数量多于销售合同订购数量的，超出部分的存货的可变现净值以一般销售价格为基础计算。

计提存货跌价准备后，如果以前减记存货价值的影响因素已经消失，导致存货的可变现净值高于其账面价值的，在原已计提的存货跌价准备金额内予以转回，转回的金额计入当期损益。

#### 4. 存货的盘存制度

采用永续盘存制。

#### 5. 低值易耗品和包装物的摊销方法

(1) 低值易耗品采用一次转销法；

(2) 包装物采用一次转销法。

### 16、合同资产

#### 1. 合同资产的确认方法及标准

本公司根据履行履约义务与客户付款之间的关系在资产负债表中列示合同资产或合同负债。本公司已向客户转让商品或提供服务而有权收取对价的权利（且该权利取决于时间流逝之外的其他因素）列示为合同资产。同一合同下的合同资产和合同负债以净额列示。本公司拥有的、无条件（仅取决于时间流逝）向客户收取对价的权利作为应收款项单独列示。

#### 2. 合同资产预期信用损失的确定方法及会计处理方法

合同资产的预期信用损失的确定方法及会计处理方法详见本附注“五、10、金融工具 6. 资产减值的测试方法及会计处理方法”。

### 17、合同成本

合同成本包括合同履约成本与合同取得成本。

本公司为履行合同而发生的成本，不属于存货、固定资产或无形资产等相关准则规范范围的，在满足下列条件时作为合同履约成本确认为一项资产：

- 该成本与一份当前或预期取得的合同直接相关。
- 该成本增加了本公司未来用于履行履约义务的资源。
- 该成本预期能够收回。

本公司为取得合同发生的增量成本预期能够收回的，作为合同取得成本确认为一项资产。

与合同成本有关的资产采用与该资产相关的商品或服务收入确认相同的基础进行摊销；但是对于合同取得成本摊销期限未超过一年的，本公司在发生时将其计入当期损益。

与合同成本有关的资产，其账面价值高于下列两项的差额的，本公司对超出部分计提减值准备，并确认为资产减值损失：

- 1、因转让与该资产相关的商品或服务预期能够取得的剩余对价；
- 2、为转让该相关商品或服务估计将要发生的成本。

以前期间减值的因素之后发生变化，使得前述差额高于该资产账面价值的，本公司转回原已计提的减值准备，并计入当期损益，但转回后的资产账面价值不超过假定不计提减值准备情况下该资产在转回日的账面价值。

## 18、持有待售资产

主要通过出售（包括具有商业实质的非货币性资产交换）而非持续使用一项非流动资产或处置组收回其账面价值的，划分为持有待售类别。

本公司将同时满足下列条件的非流动资产或处置组划分为持有待售类别：

- （1）根据类似交易中出售此类资产或处置组的惯例，在当前状况下即可立即出售；
- （2）出售极可能发生，即本公司已经就一项出售计划作出决议且获得确定的购买承诺，预计出售将在一年内完成。有关规定要求本公司相关权力机构或者监管部门批准后方可出售的，已经获得批准。

划分为持有待售的非流动资产（不包括金融资产、递延所得税资产、职工薪酬形成的资产）或处置组，其账面价值高于公允价值减去出售费用后的净额的，账面价值减记至公允价值减去出售费用后的净额，减记的金额确认为资产减值损失，计入当期损益，同时计提持有待售资产减值准备。

## 19、债权投资

## 20、其他债权投资

## 21、长期应收款

## 22、长期股权投资

### 1. 共同控制、重大影响的判断标准

共同控制，是指按照相关约定对某项安排所共有的控制，并且该安排的相关活动必须经过分享控制权的参与方一致同意后才能决策。本公司与其他合营方一同对被投资单位实施共同控制且对被投资单位净资产享有权利的，被投资单位为本公司的合营企业。

重大影响，是指对被投资单位的财务和经营决策有参与决策的权力，但并不能够控制或者与其他方一起共同控制这些政策的制定。本公司能够对被投资单位施加重大影响的，被投资单位为本公司联营企业。

### 2. 初始投资成本的确定

#### （1）企业合并形成的长期股权投资

对于同一控制下的企业合并形成的对子公司的长期股权投资，在合并日按照取得被合并方所有者权益在最终控制方合并财务报表中的账面价值的份额作为长期股权投资的初始投资成本。长期股权投资初始投资成本与支付对价账面价值之间的差额，调整资本公积中的股本溢价；资本公积中的股本溢价不足冲减时，调整留存收益。因追加投资等原因能够对同一控制下的被投资单位实施控制的，按上述原则确认的长期股权投资的初始投资成本与达到合并前的长期股权投资账面价值加上合并日进一步取得股份新支付对价的账面价值之和的差额，调整股本溢价，股本溢价不足冲减的，冲减留存收益。

对于非同一控制下的企业合并形成的对子公司的长期股权投资，按照购买日确定的合并成本作为长期股权投资的初始投资成本。因追加投资等原因能够对非同一控制下的被投资单位实施控制的，按照原持有的股权投资账面价值加上新增投资成本之和作为初始投资成本。

#### （2）通过企业合并以外的其他方式取得的长期股权投资

以支付现金方式取得的长期股权投资，按照实际支付的购买价款作为初始投资成本。

以发行权益性证券取得的长期股权投资，按照发行权益性证券的公允价值作为初始投资成本。

### 3. 后续计量及损益确认方法

#### （1）成本法核算的长期股权投资

公司对子公司的长期股权投资，采用成本法核算，除非投资符合持有待售的条件。除取得投资时实际支付的价款或对价中包含的已宣告但尚未发放的现金股利或利润外，公司按照享有被投资单位宣告发放的现金股利或利润确认当期投资收益。

#### （2）权益法核算的长期股权投资

对联营企业和合营企业的长期股权投资，采用权益法核算。初始投资成本大于投资时应享有被投资单位可辨认净资产公允价值份额的差额，不调整长期股权投资的初始投资成本；初始投资成本小于投资时应享有被投资单位可辨认净资产公允价值份额的差额，计入当期损益，同时调整长期股权投资的成本。

公司按照应享有或应分担的被投资单位实现的净损益和其他综合收益的份额，分别确认投资收益和其他综合收益，同时调整长期股权投资的账面价值；按照被投资单位宣告分派的利润或现金股利计算应享有的部分，相应减少长期股权投资的账面价值；对于被投资单位除净损益、其他综合收益和利润分配以外所有者权益的其他变动（简称“其他所有者权益变动”），调整长期股权投资的账面价值并计入所有者权益。

在确认应享有被投资单位净损益、其他综合收益及其他所有者权益变动的份额时，以取得投资时被投资单位可辨认净资产的公允价值为基础，并按照公司的会计政策及会计期间，对被投资单位的净利润和其他综合收益等进行调整后确认。

公司与联营企业、合营企业之间发生的未实现内部交易损益按照应享有的比例计算归属于公司的部分，予以抵销，在此基础上确认投资收益，但投出或出售的资产构成业务的除外。与被投资单位发生的未实现内部交易损失，属于资产减值损失的，全额确认。

公司对合营企业或联营企业发生的净亏损，除负有承担额外损失义务外，以长期股权投资的账面价值以及其他实质上构成对合营企业或联营企业净投资的长期权益减记至零为限。合营企业或联营企业以后实现净利润的，公司在收益分享额弥补未确认的亏损分担额后，恢复确认收益分享额。

#### （3）长期股权投资的处置

处置长期股权投资，其账面价值与实际取得价款的差额，计入当期损益。

部分处置权益法核算的长期股权投资，剩余股权仍采用权益法核算的，原权益法核算确认的其他综合收益采用与被投资单位直接处置相关资产或负债相同的基础按相应比例结转，其他所有者权益变动按比例结转入当期损益。

因处置股权投资等原因丧失了对被投资单位的共同控制或重大影响的，原股权投资因采用权益法核算而确认的其他综合收益，在终止采用权益法核算时采用与被投资单位直接处置相关资产或负债相同的基础进行会计处理，其他所有者权益变动在终止采用权益法核算时全部转入当期损益。

因处置部分股权投资等原因丧失了对被投资单位控制权的，在编制个别财务报表时，剩余股权能够对被投资单位实施共同控制或重大影响的，改按权益法核算，并对该剩余股权视同自取得时即采用权益法核算进行调整，对于取得被投资单位控制权之前确认的其他综合收益采用与被投资单位直接处置相关资产或负债相同的基础按比例结转，因采用权益法核算确认的其他所有者权益变动按比例结转入当期损益；剩余股权不能对被投资单位实施共同控制或施加重大影响的，确认为金融资产，其在丧失控制之日的公允价值与账面价值间的差额计入当期损益，对于取得被投资单位控制权之前确认的其他综合收益和其他所有者权益变动全部结转。

通过多次交易分步处置对子公司股权投资直至丧失控制权，属于一揽子交易的，各项交易作为一项处置子公司股权投资并丧失控制权的交易进行会计处理；在丧失控制权之前每一次处置价款与所处置的股权对应得长期股权投资账面价值之间的差额，在个别财务报表中，先确认为其他综合收益，到丧失控制权时再一并转入丧失控制权的当期损益。不属于一揽子交易的，对每一项交易分别进行会计处理。

## 23、投资性房地产

投资性房地产计量模式

成本法计量

折旧或摊销方法

投资性房地产是指为赚取租金或资本增值，或两者兼有而持有的房地产，包括已出租的土地使用权、持有并准备增值后转让的土地使用权、已出租的建筑物（含自行建造或开发活动完成后用于出租的建筑物以及正在建造或开发过程中将来用于出租的建筑物）。

与投资性房地产有关的后续支出，在相关的经济利益很可能流入且其成本能够可靠的计量时，计入投资性房地产成本；否则，于发生时计入当期损益。

本公司对现有投资性房地产采用成本模式计量。对按照成本模式计量的投资性房地产—出租用建筑物采用与本公司固定资产相同的折旧政策，出租用土地使用权按与无形资产相同的摊销政策执行。

## 24、固定资产

### （1）确认条件

固定资产的确认和初始计量

固定资产指为生产商品、提供劳务、出租或经营管理而持有，并且使用寿命超过一个会计年度的有形资产。固定资产在同时满足下列条件时予以确认：

- （1）与该固定资产有关的经济利益很可能流入企业；



(2) 该固定资产的成本能够可靠地计量。

固定资产按成本（并考虑预计弃置费用因素的影响）进行初始计量。

与固定资产有关的后续支出，在与其有关的经济利益很可能流入且其成本能够可靠计量时，计入固定资产成本；对于被替换的部分，终止确认其账面价值；所有其他后续支出于发生时计入当期损益。

## (2) 折旧方法

类别	折旧方法	折旧年限	残值率	年折旧率
房屋建筑物	年限平均法	5-20	3.00	19.40-4.85
运输设备	年限平均法	4-10	3.00	24.25-9.70
机器设备	年限平均法	5-15	3.00	19.40-6.47
电子及其他设备	年限平均法	3-10	3.00	32.33-9.70

固定资产折旧采用年限平均法分类计提，根据固定资产类别、预计使用寿命和预计净残值率确定折旧率。对计提了减值准备的固定资产，则在未来期间按扣除减值准备后的账面价值及依据尚可使用年限确定折旧额。如固定资产各组成部分的使用寿命不同或者以不同方式为企业提供经济利益，则选择不同折旧率或折旧方法，分别计提折旧。

## (3) 固定资产处置

当固定资产被处置、或者预期通过使用或处置不能产生经济利益时，终止确认该固定资产。固定资产出售、转让、报废或毁损的处置收入扣除其账面价值和相关税费后的金额计入当期损益。

## 25、在建工程

在建工程按实际发生的成本计量。实际成本包括建筑成本、安装成本、符合资本化条件的借款费用以及其他为使在建工程达到预定可使用状态前所发生的必要支出。在建工程在达到预定可使用状态时，转入固定资产并自次月起开始计提折旧。

## 26、借款费用

### 1. 借款费用资本化的确认原则

公司发生的借款费用，可直接归属于符合资本化条件的资产的购建或者生产的，予以资本化，计入相关资产成本；其他借款费用，在发生时根据其发生额确认为费用，计入当期损益。

符合资本化条件的资产，是指需要经过相当长时间的购建或者生产活动才能达到预定可使用或者可销售状态的固定资产、投资性房地产和存货等资产。

### 2. 借款费用资本化期间

资本化期间，指从借款费用开始资本化时点到停止资本化时点的期间，借款费用暂停资本化的期间不包括在内。

借款费用同时满足下列条件时开始资本化：

- (1) 资产支出已经发生，资产支出包括为购建或者生产符合资本化条件的资产而以支付现金、转移非现金资产或者承担带息债务形式发生的支出；
- (2) 借款费用已经发生；
- (3) 为使资产达到预定可使用或者可销售状态所必要的购建或者生产活动已经开始。

当购建或者生产符合资本化条件的资产达到预定可使用或者可销售状态时，借款费用停止资本化。

### 3. 暂停资本化期间

符合资本化条件的资产在购建或生产过程中发生的非正常中断、且中断时间连续超过 3 个月的，则借款费用暂停资本化；该项中断如是所购建或生产的符合资本化条件的资产达到预定可使用状态或者可销售状态必要的程序，则借款费用继续资本化。在中断期间发生的借款费用确认为当期损益，直至资产的购建或者生产活动重新开始后借款费用继续资本化。

### 4. 借款费用资本化率、资本化金额的计算方法

对于为购建或者生产符合资本化条件的资产而借入的专门借款，以专门借款当期实际发生的借款费用，减去尚未动用的借款资金存入银行取得的利息收入或进行暂时性投资取得的投资收益后的金额，来确定借款费用的资本化金额。

对于为购建或者生产符合资本化条件的资产而占用的一般借款，根据累计资产支出超过专门借款部分的资产支出加权平均数乘以所占用一般借款的资本化率，计算确定一般借款应予资本化的借款费用金额。资本化率根据一般借款加权平均实际利率计算确定。

在资本化期间内，外币专门借款本金及利息的汇兑差额，予以资本化，计入符合资本化条件的资产的成本。除外币专门借款之外的其他外币借款本金及其利息所产生的汇兑差额计入当期损益。

## 27、生物资产

## 28、油气资产

## 29、使用权资产

在租赁期开始日，本公司对除短期租赁和低价值资产租赁以外的租赁确认使用权资产。使用权资产按照成本进行初始计量。该成本包括：

- (1) 租赁负债的初始计量金额；
- (2) 在租赁期开始日或之前支付的租赁付款额，存在租赁激励的，扣除已享受的租赁激励相关金额；
- (3) 本公司发生的初始直接费用；
- (4) 本公司为拆卸及移除租赁资产、复原租赁资产所在场地或将租赁资产恢复至租赁条款约定状态预计将发生的成本，但不包括属于为生产存货而发生的成本。

本公司后续采用直线法对使用权资产计提折旧。对能够合理确定租赁期届满时取得租赁资产所有权的，本公司在租赁资产剩余使用寿命内计提折旧；否则，租赁资产在租赁期与租赁资产剩余使用寿命两者孰短的期间内计提折旧。

本公司按照本附注“五、31、长期资产减值”所述原则来确定使用权资产是否已发生减值，并对已识别的减值损失进行会计处理。

### 30、无形资产

#### (1) 计价方法、使用寿命、减值测试

##### 1. 无形资产的计价方法

(1) 公司取得无形资产时按成本进行初始计量；

外购无形资产的成本，包括购买价款、相关税费以及直接归属于使该项资产达到预定用途所发生的其他支出。

(2) 后续计量

在取得无形资产时分析判断其使用寿命。

对于使用寿命有限的无形资产，在为企业带来经济利益的期限内摊销；无法预见无形资产为企业带来经济利益期限的，视为使用寿命不确定的无形资产，不予摊销。

##### 2. 使用寿命有限的无形资产的使用寿命估计情况

项目	预计使用寿命	摊销方法	依据
土地使用权	20、50 年	直线法	土地使用权证
商标权	10-16 年	直线法	预计受益期限
专利权	10 年	直线法	预计受益期限
软件	3-10 年	直线法	预计受益期限

##### 3. 使用寿命不确定的无形资产的判断依据以及对其使用寿命进行复核的程序

本报告期公司没有使用寿命不确定的无形资产。

#### (2) 内部研究开发支出会计政策

##### 1. 划分研究阶段和开发阶段的具体标准

公司内部研究开发项目的支出分为研究阶段支出和开发阶段支出。

研究阶段：为获取并理解新的科学或技术知识等而进行的独创性的有计划调查、研究活动的阶段。

开发阶段：在进行商业性生产或使用前，将研究成果或其他知识应用于某项计划或设计，以生产出新的或具有实质性改进的材料、装置、产品等活动的阶段。

##### 2. 开发阶段支出资本化的具体条件

研究阶段的支出，于发生时计入当期损益。开发阶段的支出同时满足下列条件的，确认为无形资产，不能满足下述条件的开发阶段的支出计入当期损益：

- (1) 完成该无形资产以使其能够使用或出售在技术上具有可行性；
- (2) 具有完成该无形资产并使用或出售的意图；
- (3) 无形资产产生经济利益的方式，包括能够证明运用该无形资产生产的产品存在市场或无形资产自身存在市场，无形资产将在内部使用的，能够证明其有用性；
- (4) 有足够的技术、财务资源和其他资源支持，以完成该无形资产的开发，并有能力使用或出售该无形资产；
- (5) 归属于该无形资产开发阶段的支出能够可靠地计量。

无法区分研究阶段支出和开发阶段支出的，将发生的研发支出全部计入当期损益。

### 31、长期资产减值

长期股权投资、采用成本模式计量的投资性房地产、固定资产、在建工程、使用权资产、使用寿命有限的无形资产、油气资产等长期资产，于资产负债表日存在减值迹象的，进行减值测试。减值测试结果表明资产的可收回金额低于其账面价值的，按其差额计提减值准备并计入减值损失。可收回金额为资产的公允价值减去处置费用后的净额与资产预计未来现金流量的现值两者之间的较高者。资产减值准备按单项资产为基础计算并确认，如果难以对单项资产的可收回金额进行估计的，以该资产所属的资产组确定资产组的可收回金额。资产组是能够独立产生现金流入的最小资产组合。

对于因企业合并形成的商誉、使用寿命不确定的无形资产、尚未达到可使用状态的无形资产，无论是否存在减值迹象，至少在每年年度终了进行减值测试。

上述资产减值损失一经确认，在以后会计期间不予转回。

### 32、长期待摊费用

长期待摊费用为已经发生但应由本期和以后各期负担的分摊期限在一年以上的各项费用。

#### 1. 摊销方法

长期待摊费用在受益期内平均摊销。

#### 2. 摊销年限

长期待摊费用摊销年限按照实际受益期确定。

### 33、合同负债

本公司根据履行履约义务与客户付款之间的关系在资产负债表中列示合同资产或合同负债。本公司已收或应收客户对价而应向客户转让商品或提供服务的义务列示为合同负债。同一合同下的合同资产和合同负债以净额列示。

## 34、职工薪酬

### (1) 短期薪酬的会计处理方法

#### 1. 短期薪酬的会计处理方法

本公司在职工为本公司提供服务的会计期间，将实际发生的短期薪酬确认为负债，并计入当期损益或相关资产成本。

本公司为职工缴纳的社会保险费和住房公积金，以及按规定提取的工会经费和职工教育经费，在职工为本公司提供服务的会计期间，根据规定的计提基础和计提比例计算确定相应的职工薪酬金额。

本公司发生的职工福利费，在实际发生时根据实际发生额计入当期损益或相关资产成本，其中，非货币性福利按照公允价值计量。

### (2) 离职后福利的会计处理方法

设定提存计划

本公司按当地政府的相关规定为职工缴纳基本养老保险和失业保险，在职工为本公司提供服务的会计期间，按以当地规定的缴纳基数和比例计算应缴纳金额，确认为负债，并计入当期损益或相关资产成本。

### (3) 辞退福利的会计处理方法

本公司向职工提供辞退福利的，在下列两者孰早日确认辞退福利产生的职工薪酬负债，并计入当期损益：公司不能单方面撤回因解除劳动关系计划或裁减建议所提供的辞退福利时；公司确认与涉及支付辞退福利的重组相关的成本或费用时。

### (4) 其他长期职工福利的会计处理方法

## 35、租赁负债

在租赁期开始日，本公司对除短期租赁和低价值资产租赁以外的租赁确认租赁负债。租赁负债按照尚未支付的租赁付款额的现值进行初始计量。租赁付款额包括：

- (1) 固定付款额（包括实质固定付款额），存在租赁激励的，扣除租赁激励相关金额；
- (2) 取决于指数或比率的可变租赁付款额；
- (3) 根据公司提供的担保余值预计应支付的款项；
- (4) 购买选择权的行权价格，前提是公司合理确定将行使该选择权；
- (5) 行使终止租赁选择权需支付的款项，前提是租赁期反映出公司将行使终止租赁选择权。

本公司采用租赁内含利率作为折现率，但如果无法合理确定租赁内含利率的，则采用本公司的增量借款利率作为折现率。本公司按照固定的周期性利率计算租赁负债在租赁期内各期间的利息费用，并计入当期损益或相关资产成本。

未纳入租赁负债计量的可变租赁付款额在实际发生时计入当期损益或相关资产成本。

在租赁期开始日后，发生下列情形的，本公司重新计量租赁负债，并调整相应的使用权资产，若使用权资产的账面价值已调减至零，但租赁负债仍需进一步调减的，将差额计入当期损益：

- (1) 当购买选择权、续租选择权或终止选择权的评估结果发生变化，或前述选择权的实际行权情况与原评估结果不一致的，本公司按变动后租赁付款额和修订后的折现率计算的现值重新计量租赁负债；

(2) 当实质固定付款额发生变动、担保余值预计的应付金额发生变动或用于确定租赁付款额的指数或比率发生变动，本公司按照变动后的租赁付款额和原折现率计算的现值重新计量租赁负债。但是，租赁付款额的变动源自浮动利率变动的，使用修订后的折现率计算现值。

### 36、预计负债

与或有事项相关的义务同时满足下列条件时，本公司将其确认为预计负债：

- (1) 该义务是本公司承担的现时义务；
- (2) 履行该义务很可能导致经济利益流出本公司；
- (3) 该义务的金额能够可靠地计量。

预计负债按履行相关现时义务所需的支出的最佳估计数进行初始计量。

在确定最佳估计数时，综合考虑与或有事项有关的风险、不确定性和货币时间价值等因素。对于货币时间价值影响重大的，通过对相关未来现金流出进行折现后确定最佳估计数。

所需支出存在一个连续范围，且该范围内各种结果发生的可能性相同的，最佳估计数按照该范围内的中间值确定；在其他情况下，最佳估计数分别下列情况处理：

- 或有事项涉及单个项目的，按照最可能发生金额确定。
- 或有事项涉及多个项目的，按照各种可能结果及相关概率计算确定。

清偿预计负债所需支出全部或部分预期由第三方补偿的，补偿金额在基本确定能够收到时，作为资产单独确认，确认的补偿金额不超过预计负债的账面价值。

本公司在资产负债表日对预计负债的账面价值进行复核，有确凿证据表明该账面价值不能反映当前最佳估计数的，按照当前最佳估计数对该账面价值进行调整。

### 37、股份支付

本公司的股份支付是为了获取职工或其他方提供服务而授予权益工具或者承担以权益工具为基础确定的负债的交易。本公司的股份支付为以权益结算的股份支付。

#### 1. 以权益结算的股份支付及权益工具

以权益结算的股份支付换取职工提供服务的，以授予职工权益工具的公允价值计量。对于授予后立即可行权的股份支付交易，在授予日按照权益工具的公允价值计入相关成本或费用，相应增加资本公积。对于授予后完成等待期内的服务或达到规定业绩条件才可行权的股份支付交易，在等待期内每个资产负债表日，本公司根据对可行权权益工具数量的最佳估计，按照授予日公允价值，将当期取得的服务计入相关成本或费用，相应增加资本公积。

如果修改了以权益结算的股份支付的条款，至少按照未修改条款的情况确认取得的服务。此外，任何增加所授予权益工具公允价值的修改，或在修改日对职工有利的变更，均确认取得服务的增加。

在等待期内，如果取消了授予的权益工具，则本公司对取消所授予的权益性工具作为加速行权处理，将剩余等待期内应确认的金额立即计入当期损益，同时确认资本公积。但是，如果授予新的权益工具，并在新权益工具授予日认定所授予的新权益工具是用于替代被取消的权益工具的，则以与处理原权益工具条款和条件修改相同的方式，对所授予的替代权益工具进行处理。

### 38、优先股、永续债等其他金融工具

### 39、收入

收入确认和计量所采用的会计政策

#### 1、收入确认和计量所采用的会计政策

本公司在履行了合同中的履约义务，即在客户取得相关商品或服务控制权时确认收入。取得相关商品或服务控制权，是指能够主导该商品或服务的使用并从中获得几乎全部的经济利益。

合同中包含两项或多项履约义务的，本公司在合同开始日，按照各单项履约义务所承诺商品或服务的单独售价的相对比例，将交易价格分摊至各单项履约义务。本公司按照分摊至各单项履约义务的交易价格计量收入。

交易价格是指本公司因向客户转让商品或服务而预期有权收取的对价金额，不包括代第三方收取的款项以及预期将退还给客户的款项。本公司根据合同条款，结合其以往的习惯做法确定交易价格，并在确定交易价格时，考虑可变对价、合同中存在的重大融资成分、非现金对价、应付客户对价等因素的影响。本公司以不超过在相关不确定性消除时累计已确认收入极可能不会发生重大转回的金额确定包含可变对价的交易价格。合同中存在重大融资成分的，本公司按照假定客户在取得商品或服务控制权时即以现金支付的应付金额确定交易价格，并在合同期间内采用实际利率法摊销该交易价格与合同对价之间的差额。

满足下列条件之一的，属于在某一时段内履行履约义务，否则，属于在某一时点履行履约义务：

- 客户在本公司履约的同时即取得并消耗本公司履约所带来的经济利益。
- 客户能够控制本公司履约过程中在建的商品。
- 本公司履约过程中所产出的商品具有不可替代用途，且本公司在整个合同期内有权就累计至今已完成的履约部分收取款项。

对于在某一时段内履行的履约义务，本公司在该段时间内按照履约进度确认收入，但是，履约进度不能合理确定的除外。本公司考虑商品或服务的性质，采用产出法或投入法确定履约进度。当履约进度不能合理确定时，已经发生的成本预计能够得到补偿的，本公司按照已经发生的成本金额确认收入，直到履约进度能够合理确定为止。

对于在某一时点履行的履约义务，本公司在客户取得相关商品或服务控制权时点确认收入。在判断客户是否已取得商品或服务控制权时，本公司考虑下列迹象：

- 本公司就该商品或服务享有现时收款权利，即客户就该商品或服务负有现时付款义务。

- 本公司已将该商品的法定所有权转移给客户，即客户已拥有该商品的法定所有权。
- 本公司已将该商品实物转移给客户，即客户已实物占有该商品。
- 本公司已将该商品所有权上的主要风险和报酬转移给客户，即客户已取得该商品所有权上的主要风险和 报酬。
- 客户已接受该商品或服务。

## 2、具体原则

本公司销售商品收入确认的确认标准及收入确认时间的具体判断标准如下：

### 1) 国内销售收入确认原则：

①客户收货确认收入：根据销售合同约定的交货方式公司将货物发给客户，客户验收合格收货后确认收 入。

②客户领用确认收入：公司将产品送至客户或其指定地点，客户实际领用后，定期出具确认单，公司根 据双方确认的数量及约定的单价确认销售收入。

2) 国外销售收入确认原则：公司在产品报关、离港，取得提单后确认销售收入。

同类业务采用不同经营模式导致收入确认会计政策存在差异的情况

## 40、政府补助

### 1. 类型

政府补助，是本公司从政府无偿取得的货币性资产或非货币性资产，分为与资产相关的政府补助和与收益相关的政府补助。

与资产相关的政府补助，是指本公司取得的、用于购建或以其他方式形成长期资产的政府补助。与收益相关的政府补助，是指除与资产相关的政府补助之外的政府补助。

### 2. 确认时点

政府补助在本公司能够满足其所附的条件并且能够收到时，予以确认。

与资产相关的政府补助，在实际收到款项时，按照到账的实际金额计量，确认资产（银行存款）和递延收益，自资产可供使用时起，按照合理、系统的方法分期计入当期损益（与本公司日常活动相关的，计入其他收益；与本公司日常活动无关的，计入营业外收入）。相关资产在使用寿命结束时或结束前被处置（出售、转让、报废等），尚未分摊的递延收益余额应当一次性转入资产处置当期的收益，不再予以递延。

与收益相关的政府补助，对于按照固定的定额标准取得的政府补助，按照应收金额计量，确认为营业外收入，否则在实际收到的时候计入营业外收入。



### 3. 会计处理

与资产相关的政府补助，冲减相关资产账面价值或确认为递延收益。确认为递延收益的，在相关资产使用寿命内按照合理、系统的方法分期计入当期损益（与本公司日常活动相关的，计入其他收益；与本公司日常活动无关的，计入营业外收入）；

与收益相关的政府补助，用于补偿本公司以后期间的相关成本费用或损失的，确认为递延收益，并在确认相关成本费用或损失的期间，计入当期损益（与本公司日常活动相关的，计入其他收益；与本公司日常活动无关的，计入营业外收入）或冲减相关成本费用或损失；用于补偿本公司已发生的相关成本费用或损失的，直接计入当期损益（与本公司日常活动相关的，计入其他收益；与本公司日常活动无关的，计入营业外收入）或冲减相关成本费用或损失。

#### 41、递延所得税资产/递延所得税负债

所得税包括当期所得税和递延所得税。除因企业合并和直接计入所有者权益(包括其他综合收益)的交易或者事项产生的所得税外，本公司将当期所得税和递延所得税计入当期损益。

递延所得税资产和递延所得税负债根据资产和负债的计税基础与其账面价值的差额(暂时性差异)计算确认。

对于可抵扣暂时性差异确认递延所得税资产，以未来期间很可能取得的用来抵扣可抵扣暂时性差异的应纳税所得额为限。对于能够结转以后年度的可抵扣亏损和税款抵减，以很可能获得用来抵扣可抵扣亏损和税款抵减的未来应纳税所得额为限，确认相应的递延所得税资产。

对于应纳税暂时性差异，除特殊情况外，确认递延所得税负债。

不确认递延所得税资产或递延所得税负债的特殊情况包括：

- 商誉的初始确认；
- 既不是企业合并、发生时也不影响会计利润和应纳税所得额(或可抵扣亏损)的交易或事项。

对与子公司、联营企业及合营企业投资相关的应纳税暂时性差异，确认递延所得税负债，除非本公司能够控制该暂时性差异转回的时间且该暂时性差异在可预见的未来很可能不会转回。对与子公司、联营企业及合营企业投资相关的可抵扣暂时性差异，当该暂时性差异在可预见的未来很可能转回且未来很可能获得用来抵扣可抵扣暂时性差异的应纳税所得额时，确认递延所得税资产。

资产负债表日，对于递延所得税资产和递延所得税负债，根据税法规定，按照预期收回相关资产或清偿相关负债期间的适用税率计量。

资产负债表日，本公司对递延所得税资产的账面价值进行复核。如果未来期间很可能无法获得足够的应纳税所得额用以抵扣递延所得税资产的利益，则减记递延所得税资产的账面价值。在很可能获得足够的应纳税所得额时，减记的金额予以转回。

当拥有以净额结算的法定权利，且意图以净额结算或取得资产、清偿负债同时进行，当期所得税资产及当期所得税负债以抵销后的净额列报。

资产负债表日，递延所得税资产及递延所得税负债在同时满足以下条件时以抵销后的净额列示：

- 纳税主体拥有以净额结算当期所得税资产及当期所得税负债的法定权利；
- 递延所得税资产及递延所得税负债是与同一税收征管部门对同一纳税主体征收的所得税相关或者是对不同的纳税主体相关，但在未来每一具有重要性的递延所得税资产及负债转回的期间内，涉及的纳税主体意图以净额结算当期所得税资产和负债或是同时取得资产、清偿负债。

## 42、租赁

租赁，是指在一定期间内，出租人将资产的使用权让与承租人以获取对价的合同。在合同开始日，本公司评估合同是否为租赁或者包含租赁。如果合同中一方让渡了在一定期间内控制一项或多项已识别资产使用的权利以换取对价，则该合同为租赁或者包含租赁。

合同中同时包含多项单独租赁的，本公司将合同予以分拆，并分别各项单独租赁进行会计处理。

合同中同时包含租赁和非租赁部分的，承租人和出租人将租赁和非租赁部分进行分拆。

同时满足下列条件的，本公司对所有租赁选择采用简化方法，不评估是否发生租赁变更，也不重新评估租赁分类：

- 减让后的租赁对价较减让前减少或基本不变，其中，租赁对价未折现或按减让前折现率折现均可；
- 综合考虑定性和定量因素后认定租赁的其他条款和条件无重大变化。

### 1、 本公司作为承租人

#### (1) 使用权资产

在租赁期开始日，本公司对除短期租赁和低价值资产租赁以外的租赁确认使用权资产。使用权资产按照成本进行初始计量。该成本包括：

- 租赁负债的初始计量金额；
- 在租赁期开始日或之前支付的租赁付款额，存在租赁激励的，扣除已享受的租赁激励相关金额；
- 本公司发生的初始直接费用；
- 本公司为拆卸及移除租赁资产、复原租赁资产所在场地或将租赁资产恢复至租赁条款约定状态预计将发生的成本，但不包括属于为生产存货而发生的成本。

本公司后续采用直线法对使用权资产计提折旧。对能够合理确定租赁期届满时取得租赁资产所有权的，本公司在租赁资产剩余使用寿命内计提折旧；否则，租赁资产在租赁期与租赁资产剩余使用寿命两者孰短的期间内计提折旧。

本公司按照本附注“五、31 长期资产减值”所述原则来确定使用权资产是否已发生减值，并对已识别的减值损失进行会计处理。

#### (2) 租赁负债

在租赁期开始日，本公司对除短期租赁和低价值资产租赁以外的租赁确认租赁负债。租赁

负债按照尚未支付的租赁付款额的现值进行初始计量。租赁付款额包括：

- 固定付款额（包括实质固定付款额），存在租赁激励的，扣除租赁激励相关金额；
- 取决于指数或比率的可变租赁付款额；
- 根据公司提供的担保余值预计应支付的款项；
- 购买选择权的行权价格，前提是公司合理确定将行使该选择权；
- 行使终止租赁选择权需支付的款项，前提是租赁期反映出公司将行使终止租赁选择权。

本公司采用租赁内含利率作为折现率，但如果无法合理确定租赁内含利率的，则采用本公司的增量借款利率作为折现率。

本公司按照固定的周期性利率计算租赁负债在租赁期内各期间的利息费用，并计入当期损益或相关资产成本。

未纳入租赁负债计量的可变租赁付款额在实际发生时计入当期损益或相关资产成本。

在租赁期开始日后，发生下列情形的，本公司重新计量租赁负债，并调整相应的使用权资产，若使用权资产的账面价值已调减至零，但租赁负债仍需进一步调减的，将差额计入当期损益：

- 当购买选择权、续租选择权或终止选择权的评估结果发生变化，或前述选择权的实际行权情况与原评估结果不一致的，本公司按变动后租赁付款额和修订后的折现率计算的现值重新计量租赁负债；
- 当实质固定付款额发生变动、担保余值预计的应付金额发生变动或用于确定租赁付款额的指数或比率发生变动，本公司按照变动后的租赁付款额和原折现率计算的现值重新计量租赁负债。但是，租赁付款额的变动源自浮动利率变动的，使用修订后的折现率计算现值。

### （3）短期租赁和低价值资产租赁

本公司选择对短期租赁和低价值资产租赁不确认使用权资产和租赁负债，并将相关的租赁付款额在租赁期内各个期间按照直线法计入当期损益或相关资产成本。短期租赁，是指在租赁期开始日，租赁期不超过 12 个月且不包含购买选择权的租赁。低价值资产租赁，是指单项租赁资产为全新资产时价值较低的租赁。公司转租或预期转租租赁资产的，原租赁不属于低价值资产租赁。

### （4）租赁变更

租赁发生变更且同时符合下列条件的，公司将该租赁变更作为一项单独租赁进行会计处理：

- 该租赁变更通过增加一项或多项租赁资产的使用权而扩大了租赁范围；
- 增加的对价与租赁范围扩大部分的单独价格按该合同情况调整后的金额相当。

租赁变更未作为一项单独租赁进行会计处理的，在租赁变更生效日，公司重新分摊变更后合同的对价，重新确定租赁期，并按照变更后租赁付款额和修订后的折现率计算的现值重新计量租赁负债。

租赁变更导致租赁范围缩小或租赁期缩短的，本公司相应调减使用权资产的账面价值，并将部分终止或完全终止租赁的相关利得或损失计入当期损益。其他租赁变更导致租赁负债重新计量的，本公司相应调整使用权资产的账面价值。

#### （5）租金减让

对于采用租金减让简化方法的，本公司不评估是否发生租赁变更，继续按照与减让前一致的折现率计算租赁负债的利息费用并计入当期损益，继续按照与减让前一致的方法对使用权资产进行计提折旧。发生租金减免的，本公司将减免的租金作为可变租赁付款额，在达成减让协议等解除原租金支付义务时，按未折现或减让前折现率折现金额冲减相关资产成本或费用，同时相应调整租赁负债；延期支付租金的，本公司在实际支付时冲减前期确认的租赁负债。

对于短期租赁和低价值资产租赁，本公司继续按照与减让前一致的方法将原合同租金计入相关资产成本或费用。发生租金减免的，本公司将减免的租金作为可变租赁付款额，在减免期间冲减相关资产成本或费用；延期支付租金的，本公司在原支付期间将应支付的租金确认为应付款项，在实际支付时冲减前期确认的应付款项。

## 2、 本公司作为出租人

在租赁开始日，本公司将租赁分为融资租赁和经营租赁。融资租赁，是指无论所有权最终是否转移，但实质上转移了与租赁资产所有权有关的几乎全部风险和报酬的租赁。经营租赁，是指除融资租赁以外的其他租赁。本公司作为转租出租人时，基于原租赁产生的使用权资产对转租赁进行分类。

#### （1）经营租赁会计处理

经营租赁的租赁收款额在租赁期内各个期间按照直线法确认为租金收入。本公司将发生的与经营租赁有关的初始直接费用予以资本化，在租赁期内按照与租金收入确认相同的基础分摊计入当期损益。未计入租赁收款额的可变租赁付款额在实际发生时计入当期损益。经营租赁发生变更的，公司自变更生效日起将其作为一项新租赁进行会计处理，与变更前租赁有关的预收或应收租赁收款额视为新租赁的收款额。

#### （2）融资租赁会计处理

在租赁开始日，本公司对融资租赁确认应收融资租赁款，并终止确认融资租赁资产。本公司对应收融资租赁款进行初始计量时，将租赁投资净额作为应收融资租赁款的入账价值。租赁投资净额为未担保余值和租赁期开始日尚未收到的租赁收款额按照租赁内含利率折现的现值之和。

本公司按照固定的周期性利率计算并确认租赁期内各个期间的利息收入。应收融资租赁款的终止确认和减值按照本附注“五、10、金融工具”进行会计处理。

未纳入租赁投资净额计量的可变租赁付款额在实际发生时计入当期损益。

融资租赁发生变更且同时符合下列条件的，本公司将该变更作为一项单独租赁进行会计处理：

- 该变更通过增加一项或多项租赁资产的使用权而扩大了租赁范围；
- 增加的对价与租赁范围扩大部分的单独价格按该合同情况调整后的金额相当。

融资租赁的变更未作为一项单独租赁进行会计处理的，本公司分别下列情形对变更后的租赁进行处理：

- 假如变更在租赁开始日生效，该租赁会被分类为经营租赁的，本公司自租赁变更生效日开始将其作为一项新租赁进行会计处理，并以租赁变更生效日前的租赁投资净额作为租赁资产的账面价值；
- 假如变更在租赁开始日生效，该租赁会被分类为融资租赁的，本公司按照本附注“五、10、金融工具”关于修改或重新议定合同的政策进行会计处理。

### （3）租金减让

- 对于采用租金减让简化方法的经营租赁，本公司继续按照与减让前一致的方法将原合同租金确认为租赁收入；发生租金减免的，本公司将减免的租金作为可变租赁付款额，在减免期间冲减租赁收入；延期收取租金的，本公司在原收取期间将应收取的租金确认为应收款项，并在实际收到时冲减前期确认的应收款项。
- 对于采用租金减让简化方法的融资租赁，本公司继续按照与减让前一致的折现率计算利息并确认为租赁收入。发生租金减免的，本公司将减免的租金作为可变租赁付款额，在达成减让协议等放弃原租金收取权利时，按未折现或减让前折现率折现金额冲减原确认的租赁收入，不足冲减的部分计入投资收益，同时相应调整应收融资租赁款；延期收取租金的，本公司在实际收到时冲减前期确认的应收融资租赁款。

## 3、 售后租回交易

公司按照本附注“五、39、收入”所述原则评估确定售后租回交易中的资产转让是否属于销售。

### （1）作为承租人

售后租回交易中的资产转让属于销售的，公司作为承租人按原资产账面价值中与租回获得的使用权有关的部分，计量售后租回所形成的使用权资产，并仅就转让至出租人的权利确认相关利得或损失；售后租回交易中的资产转让不属于销售的，公司作为承租人继续确认被转让资产，同时确认一项与转让收入等额的金融负债。金融负债的会计处理详见本附注“五、10、金融工具”。

### （2）作为出租人

售后租回交易中的资产转让属于销售的，公司作为出租人对资产购买进行会计处理，并根据前述“2、本公司作为出租人”的政策对资产出租进行会计处理；售后租回交易中的资产

转让不属于销售的，公司作为出租人不确认被转让资产，但确认一项与转让收入等额的金融资产。金融资产的会计处理详见本附注“五、10、金融工具”。

#### 43、其他重要的会计政策和会计估计

终止经营是满足下列条件之一的、能够单独区分的组成部分，且该组成部分已被本公司处置或被本公司划归为持有待售类别：

- (1) 该组成部分代表一项独立的主要业务或一个单独的主要经营地区；
- (2) 该组成部分是拟对一项独立的主要业务或一个单独的主要经营地区进行处置的一项相关联计划的一部分；
- (3) 该组成部分是专为转售而取得的子公司。

持续经营损益和终止经营损益在利润表中分别列示。终止经营的减值损失和转回金额等经营损益及处置损益作为终止经营损益列报。对于当期列报的终止经营，本公司在当期财务报表中，将原来作为持续经营损益列报的信息重新作为可比会计期间的终止经营损益列报。

#### 44、重要会计政策和会计估计变更

##### (1) 重要会计政策变更

适用 不适用

会计政策变更的内容和原因	审批程序	备注
(1) 执行《企业会计准则解释第 15 号》财政部于 2021 年 12 月 30 日发布了《企业会计准则解释第 15 号》（财会〔2021〕35 号，以下简称“解释第 15 号”）。解释第 15 号规定了企业将固定资产达到预定可使用状态前或者研发过程中产出的产品或副产品对外销售的会计处理及其列报，规定不应将试运行销售相关收入抵销成本后的净额冲减固定资产成本或者研发支出。该规定自 2022 年 1 月 1 日起施行，对于财务报表列报最早期间的期初至 2022 年 1 月 1 日之间发生的试运行销售，应当进行追溯调整。执行该规定未对本公司财务状况和经营成果产生重大影响。	董事会审批	
(2) 解释第 15 号明确企业在判断合同是否构成亏损合同时所考虑的“履行该合同的成本”应当同时包括履行合同的增量成本与履行合同直接相关的其他成本的分摊金额。该规定自 2022 年 1 月 1 日起施行，企业应当对在 2022 年 1 月 1 日尚未履行完所有义务的合同执行该规定，累积影响数调整施行日当年年初留存收益及其他相关的财务报表项目，不调整前期比较财务报表数据。执行该规定未对本公司财务状况和经营成果产生重大影响。	董事会审批	
(3) 执行《企业会计准则解释第 16 号》财政部于 2022 年 11 月 30 日公布了《企业会计准则解释第 16 号》（财会〔2022〕31 号，以下简称“解释第 16 号”）。解释第 16 号规定对于企业分类为权益工具的金融工具，相关股利支出按照税收政策相关规定在企业所得税税前扣除的，应当在确认应付股利时，确认与股利相关的所得税影响，并按照与过去产生可供分配利润的交易或事项时所采用的会计处理相一致的方式，将股利的所得税影响计入当期损益或所有者权益项目（含其他综合收益项目）。该规定自公布之日起施行，相关应付股利发生在 2022 年 1 月 1 日至施行日之间的，按照该规定进行调整；发生在 2022 年 1 月 1 日之前且相关金融工具在 2022 年 1 月 1 日尚未终止确认的，应当进行追溯调整。执行该规定未对本公司财务状况和经营成果	董事会审批	

产生重大影响。		
<p>(4) 解释第 16 号明确企业修改以现金结算的股份支付协议中的条款和条件，使其成为以权益结算的股份支付的，在修改日（无论发生在等待期内还是结束后），应当按照所授予权益工具修改日当日的公允价值计量以权益结算的股份支付，将已取得的服务计入资本公积，同时终止确认以现金结算的股份支付在修改日已确认的负债，两者之间的差额计入当期损益。</p> <p>该规定自公布之日起施行，2022 年 1 月 1 日至施行日新增的有关交易，按照该规定进行调整；2022 年 1 月 1 日之前发生的有关交易未按照该规定进行处理的，应当进行追溯调整，将累计影响数调整 2022 年 1 月 1 日留存收益及其他相关项目，不调整前期比较财务报表数据。执行该规定未对本公司财务状况和经营成果产生重大影响。</p>	董事会审批	

## (2) 重要会计估计变更

适用 不适用

## 45、其他

## 六、税项

### 1、主要税种及税率

税种	计税依据	税率
增值税	按税法规定计算的销售货物和应税劳务收入为基础计算销项税额，在扣除当期允许抵扣的进项税额后，差额部分为应交增值税	13、9、6、5
城市维护建设税	按免抵税额与实际缴纳的增值税计缴	5、7
企业所得税	按应纳税所得额计缴	15、16.5、20、25
教育费附加	按免抵税额与实际缴纳的增值税计缴	3
地方教育费附加	按免抵税额与实际缴纳的增值税计缴	2

存在不同企业所得税税率纳税主体的，披露情况说明

纳税主体名称	所得税税率
宁波卡倍亿电气技术股份有限公司	15.00
宁波卡倍亿新材料科技有限公司	15.00
宁波卡倍亿铜线有限公司	25.00
成都卡倍亿汽车电子技术有限公司	25.00
成都新硕新材料有限公司	20.00
本溪卡倍亿电气技术有限公司	25.00
上海卡倍亿新能源科技有限公司	25.00
卡倍亿电气（香港）有限公司	16.50
惠州卡倍亿电气技术有限公司	20.00
湖北卡倍亿电气技术有限公司	20.00

### 2、税收优惠

- 1、根据全国高新技术企业认定管理工作领导小组办公室下发的《关于宁波市 2019 年第一批高新技术企业备案的复函》（国科火字[2020]13 号）和宁波市高新技术企业认定管理工作领导小组办公室《关于公布宁波市 2019 年度高新技术企业

名单的通知》（甬高企认领[2020]号），公司通过了高新技术企业认定，取得编号为 GR201933100782 高新技术企业证书；宁波卡倍亿新材料科技有限公司于 2021 年 12 月 10 日取得编号为 GR202133101151 高新技术企业证书，根据《企业所得税法》及相关规定，公司 2022 年度企业所得税按应纳税所得额的 15% 税率计缴。

2、根据香港税收条例相关规定，卡倍亿电气（香港）有限公司应纳税所得额不超过 200 万港币（含）部分利得税按 8.25% 的税率计缴，超过 200 万港币部分利得税按 16.5% 的税率计缴。

3、根据财税〔2019〕13 号《关于小型微利企业所得税优惠政策的通知》规定，对同时符合年度应纳税所得额不超过 300 万元、从业人数不超过 300 人、资产总额不超过 5000 万元等三个条件的小型微利企业，年应纳税所得额低于 100 万元（含 100 万元）部分，其所得减按 25% 计入应纳税所得额，按 20% 的税率缴纳企业所得税，对年应纳税所得额超过 100 万元但不超过 300 万元的部分，减按 50% 计入应纳税所得额，按 20% 的税率缴纳企业所得税。根据税务总局公告《国家税务总局关于实施小型微利企业和个体工商户所得税优惠政策的公告》（2021 年第 12 号），对小微型企业年应纳税所得额不超过 100 万的部分，自 2021 年 1 月 1 日至 2022 年 12 月 31 日，在上述优惠政策的基础上再减半征收企业所得税。子公司成都新硕新材料有限公司、惠州卡倍亿电气技术有限公司、湖北卡倍亿电气技术有限公司适用前述政策缴纳企业所得税。

### 3、其他

## 七、合并财务报表项目注释

### 1、货币资金

单位：元

项目	期末余额	期初余额
库存现金	106,980.64	51,170.54
银行存款	298,212,699.62	389,172,145.28
其他货币资金	7,815,983.72	32,585,483.72
合计	306,135,663.98	421,808,799.54
因抵押、质押或冻结等对使用有限制的款项总额	7,780,500.00	32,550,000.00

其他说明：

其中因抵押、质押或冻结等对使用有限制，因资金集中管理支取受限，以及放在境外且资金汇回受到限制的货币资金明细如下：

项目	期末余额	上年年末余额
银行承兑汇票保证金	7,777,500.00	26,100,000.00
信用证保证金		6,450,000.00
ETC 保证金	3,000.00	
合计	7,780,500.00	32,550,000.00



## 2、交易性金融资产

单位：元

项目	期末余额	期初余额
以公允价值计量且其变动计入当期损益的金融资产	1,544,165.76	15,598,106.68
其中：		
衍生金融资产-远期外汇合约	1,544,165.76	15,598,106.68
其中：		
合计	1,544,165.76	15,598,106.68

其他说明：

## 3、衍生金融资产

单位：元

项目	期末余额	期初余额

其他说明：

## 4、应收票据

## (1) 应收票据分类列示

单位：元

项目	期末余额	期初余额
银行承兑票据	24,983,943.91	32,504,137.01
商业承兑票据	37,269,246.96	
减：坏账准备	-3,162,659.55	-1,625,206.85
合计	59,090,531.32	30,878,930.16

单位：元

类别	期末余额					期初余额				
	账面余额		坏账准备		账面价值	账面余额		坏账准备		账面价值
	金额	比例	金额	计提比例		金额	比例	金额	计提比例	
其中：										
按组合计提坏账准备的应收票据	62,253,190.87	100.00%	3,162,659.55	5.08%	59,090,531.32	32,504,137.01	100.00%	1,625,206.85	5.00%	30,878,930.16
其中：										
合计	62,253,190.87	100.00%	3,162,659.55	5.08%	59,090,531.32	32,504,137.01	100.00%	1,625,206.85	5.00%	30,878,930.16

按组合计提坏账准备：3,012,659.55

单位：元

名称	期末余额		
	账面余额	坏账准备	计提比例
按组合计提坏账准备	59,253,190.87	3,012,659.55	5.08%

确定该组合依据的说明：

如是按照预期信用损失一般模型计提应收票据坏账准备，请参照其他应收款的披露方式披露坏账准备的相关信息：

适用 不适用**(2) 本期计提、收回或转回的坏账准备情况**

本期计提坏账准备情况：

单位：元

类别	期初余额	本期变动金额				期末余额
		计提	收回或转回	核销	其他	
银行承兑汇票	1,625,206.85		376,009.65			1,249,197.20
商业承兑汇票		1,913,462.35				1,913,462.35
合计	1,625,206.85	1,913,462.35	376,009.65			3,162,659.55

其中本期坏账准备收回或转回金额重要的：

适用 不适用**(3) 期末公司已质押的应收票据**

单位：元

项目	期末已质押金额

**(4) 期末公司已背书或贴现且在资产负债表日尚未到期的应收票据**

单位：元

项目	期末终止确认金额	期末未终止确认金额
银行承兑票据		20,683,943.91
商业承兑票据		2,448,687.23
合计		23,132,631.14

**(5) 期末公司因出票人未履约而将其转应收账款的票据**

单位：元

项目	期末转应收账款金额

其他说明：

**(6) 本期实际核销的应收票据情况**

单位：元

项目	核销金额
----	------

其中重要的应收票据核销情况：

单位：元

单位名称	应收票据性质	核销金额	核销原因	履行的核销程序	款项是否由关联交易产生
------	--------	------	------	---------	-------------

应收票据核销说明：

## 5、应收账款

### (1) 应收账款分类披露

单位：元

类别	期末余额					期初余额				
	账面余额		坏账准备		账面价值	账面余额		坏账准备		账面价值
	金额	比例	金额	计提比例		金额	比例	金额	计提比例	
其中：										
按组合计提坏账准备的应收账款	929,102,029.51	100.00%	46,509,665.11	5.01%	882,592,364.40	751,868,210.13	100.00%	37,615,202.09	5.00%	714,253,008.04
其中：										
合计	929,102,029.51	100.00%	46,509,665.11	5.01%	882,592,364.40	751,868,210.13	100.00%	37,615,202.09	5.00%	714,253,008.04

按组合计提坏账准备： 46,509,665.11

单位：元

名称	期末余额		
	账面余额	坏账准备	计提比例
按组合计提坏账准备	929,102,029.51	46,509,665.11	5.01%
合计	929,102,029.51	46,509,665.11	

确定该组合依据的说明：

如是按照预期信用损失一般模型计提应收账款坏账准备，请参照其他应收款的披露方式披露坏账准备的相关信息：

适用 不适用

按账龄披露

单位：元

账龄	账面余额
1 年以内（含 1 年）	928,010,757.16
1 至 2 年	1,091,272.35
合计	929,102,029.51

**(2) 本期计提、收回或转回的坏账准备情况**

本期计提坏账准备情况：

单位：元

类别	期初余额	本期变动金额				期末余额
		计提	收回或转回	核销	其他	
按组合计提	37,615,202.09	8,978,687.62		84,224.60		46,509,665.11
合计	37,615,202.09	8,978,687.62		84,224.60		46,509,665.11

其中本期坏账准备收回或转回金额重要的：

单位：元

单位名称	收回或转回金额	收回方式

**(3) 本期实际核销的应收账款情况**

单位：元

项目	核销金额
实际核销的应收账款	84,224.60

其中重要的应收账款核销情况：

单位：元

单位名称	应收账款性质	核销金额	核销原因	履行的核销程序	款项是否由关联交易产生

应收账款核销说明：

**(4) 按欠款方归集的期末余额前五名的应收账款情况**

单位：元

单位名称	应收账款期末余额	占应收账款期末余额合计数的比例	坏账准备期末余额
第一名	281,173,066.31	30.26%	14,058,653.35
第二名	91,707,642.17	9.87%	4,585,382.11
第三名	85,856,998.46	9.24%	4,293,299.36
第四名	85,692,896.05	9.22%	4,284,644.80
第五名	76,505,769.87	8.23%	3,825,288.49
合计	620,936,372.86	66.82%	

**(5) 因金融资产转移而终止确认的应收账款**

## (6) 转移应收账款且继续涉入形成的资产、负债金额

其他说明：

## 6、应收款项融资

单位：元

项目	期末余额	期初余额
应收票据	11,782,156.53	25,381,336.18
合计	11,782,156.53	25,381,336.18

应收款项融资本期增减变动及公允价值变动情况

☑适用 ☐不适用

项目	期末余额	上年年末余额	累计在其他综合收益中确认的损失准备
银行承兑汇票	11,782,156.53	25,381,336.18	
合计	11,782,156.53	25,381,336.18	

如是按照预期信用损失一般模型计提应收款项融资减值准备，请参照其他应收款的披露方式披露减值准备的相关信息：

☐适用 ☑不适用

其他说明：

期末公司已背书或贴现且在资产负债表日尚未到期的应收票据

项目	期末终止确认金额	期末未终止确认金额
银行承兑汇票	255,900,593.13	
合计	255,900,593.13	

## 7、预付款项

## (1) 预付款项按账龄列示

单位：元

账龄	期末余额		期初余额	
	金额	比例	金额	比例
1 年以内	12,548,349.67	99.38%	3,765,776.56	97.82%
1 至 2 年	48,449.20	0.38%	84,007.72	2.18%
2 至 3 年	30,617.72	0.24%		
合计	12,627,416.59	100%	3,849,784.28	100%

账龄超过 1 年且金额重要的预付款项未及时结算原因的说明：

(2) 按预付对象归集的期末余额前五名的预付款情况

单位：元预付对象	期末余额	占预付款项期末余额合计数的比例(%)
第一名	2,297,638.31	18.20
第二名	1,475,258.30	11.68
第三名	1,251,600.04	9.91
第四名	1,111,180.79	8.80
第五名	774,400.00	6.13
合计	6,910,077.44	54.72

其他说明：

8、其他应收款

单位：元

项目	期末余额	期初余额
其他应收款	1,453,104.55	2,274,603.71
合计	1,453,104.55	2,274,603.71

(1) 应收利息

1) 应收利息分类

单位：元

项目	期末余额	期初余额
----	------	------

2) 重要逾期利息

单位：元

借款单位	期末余额	逾期时间	逾期原因	是否发生减值及其判断依据
------	------	------	------	--------------

其他说明：

3) 坏账准备计提情况

适用 不适用

## (2) 应收股利

## 1) 应收股利分类

单位：元

项目(或被投资单位)	期末余额	期初余额
------------	------	------

## 2) 重要的账龄超过 1 年的应收股利

单位：元

项目(或被投资单位)	期末余额	账龄	未收回的原因	是否发生减值及其判断依据
------------	------	----	--------	--------------

## 3) 坏账准备计提情况

□适用 ☑不适用

其他说明：

## (3) 其他应收款

## 1) 其他应收款按款项性质分类情况

单位：元

款项性质	期末账面余额	期初账面余额
保证金、押金	1,095,593.27	2,514,630.37
暂借款、代垫款	190,080.13	103,926.38
其他	245,353.40	194,809.88
合计	1,531,026.80	2,813,366.63

## 2) 坏账准备计提情况

单位：元

坏账准备	第一阶段	第二阶段	第三阶段	合计
	未来 12 个月预期信用损失	整个存续期预期信用损失(未发生信用减值)	整个存续期预期信用损失(已发生信用减值)	
2022 年 1 月 1 日余额	538,762.92			538,762.92
2022 年 1 月 1 日余额在本期				
本期转回	460,840.67			460,840.67
2022 年 12 月 31 日余额	77,922.25			77,922.25

损失准备本期变动金额重大的账面余额变动情况

□适用 ☑不适用

按账龄披露

单位：元

账龄	账面余额
1 年以内（含 1 年）	1,503,608.83
1 至 2 年	27,417.97
合计	1,531,026.80

### 3) 本期计提、收回或转回的坏账准备情况

本期计提坏账准备情况：

单位：元

类别	期初余额	本期变动金额				期末余额
		计提	收回或转回	核销	其他	
按组合计提	538,762.92		460,840.67			77,922.25
合计	538,762.92		460,840.67			77,922.25

其中本期坏账准备转回或收回金额重要的：

单位：元

单位名称	转回或收回金额	收回方式
------	---------	------

### 4) 本期实际核销的其他应收款情况

单位：元

项目	核销金额
----	------

其中重要的其他应收款核销情况：

单位：元

单位名称	其他应收款性质	核销金额	核销原因	履行的核销程序	款项是否由关联交易产生
------	---------	------	------	---------	-------------

其他应收款核销说明：

### 5) 按欠款方归集的期末余额前五名的其他应收款情况

单位：元

单位名称	款项的性质	期末余额	账龄	占其他应收款期末余额合计数的比例	坏账准备期末余额
惠州市易进工业有限公司	其他	775,593.27	1 年以内	50.66%	38,779.66
深圳市比亚迪供应链管理有限公	保证金、押金	320,000.00	1 年以内	20.90%	16,000.00
方春鹏	暂借款、代垫款	40,000.00	1 年以内	2.61%	2,000.00
林青叶	暂借款、代垫款	13,500.00	1 年以内	0.88%	675.00



中国电信股份有限公司上海分公司	暂借款、代垫款	13,438.37	1-2 年	0.88%	1,343.84
合计		1,162,531.64		75.93%	58,798.50

## 6) 涉及政府补助的应收款项

单位：元

单位名称	政府补助项目名称	期末余额	期末账龄	预计收取的时间、金额及依据
------	----------	------	------	---------------

本报告期无涉及政府补助的其他应收款项。

## 7) 因金融资产转移而终止确认的其他应收款

本报告期无因金融资产转移而终止确认的其他应收款项。

## 8) 转移其他应收款且继续涉入形成的资产、负债金额

本报告无转移其他应收款项且继续涉入形成的资产、负债金额。

其他说明：

## 9、存货

公司是否需要遵守房地产行业的披露要求

否

### (1) 存货分类

单位：元

项目	期末余额			期初余额		
	账面余额	存货跌价准备或合同履约成本减值准备	账面价值	账面余额	存货跌价准备或合同履约成本减值准备	账面价值
原材料	59,235,319.62		59,235,319.62	46,073,441.10		46,073,441.10
在产品	62,422,052.82		62,422,052.82	65,616,720.79		65,616,720.79
库存商品	225,813,954.32	1,360,147.63	224,453,806.69	207,333,941.62	1,863,931.75	205,470,009.87
发出商品	11,509,344.83		11,509,344.83	13,457,764.16		13,457,764.16
合计	358,980,671.59	1,360,147.63	357,620,523.96	332,481,867.67	1,863,931.75	330,617,935.92

## (2) 存货跌价准备和合同履约成本减值准备

单位：元

项目	期初余额	本期增加金额		本期减少金额		期末余额
		计提	其他	转回或转销	其他	
库存商品	1,863,931.75	449,478.13		953,262.25		1,360,147.63
合计	1,863,931.75	449,478.13		953,262.25		1,360,147.63

## (3) 存货期末余额含有借款费用资本化金额的说明

## (4) 合同履约成本本期摊销金额的说明

## 10、合同资产

单位：元

项目	期末余额			期初余额		
	账面余额	减值准备	账面价值	账面余额	减值准备	账面价值

合同资产的账面价值在本期内发生的重大变动金额和原因：

单位：元

项目	变动金额	变动原因
----	------	------

如是按照预期信用损失一般模型计提合同资产坏账准备，请参照其他应收款的披露方式披露坏账准备的相关信息：

适用 不适用

本期合同资产计提减值准备情况：

单位：元

项目	本期计提	本期转回	本期转销/核销	原因
----	------	------	---------	----

其他说明：

## 11、持有待售资产

单位：元

项目	期末账面余额	减值准备	期末账面价值	公允价值	预计处置费用	预计处置时间
----	--------	------	--------	------	--------	--------

其他说明：

12、一年内到期的非流动资产

单位：元

项目	期末余额	期初余额
----	------	------

重要的债权投资/其他债权投资

单位：元

债权项目	期末余额				期初余额			
	面值	票面利率	实际利率	到期日	面值	票面利率	实际利率	到期日

其他说明：

13、其他流动资产

单位：元

项目	期末余额	期初余额
持有至到期投资	50,425,342.50	
未交增值税	3,498,083.70	27,710,473.07
待抵扣进项税额	543,649.62	25,277.19
预缴企业所得税		665,621.29
合计	54,467,075.82	28,401,371.55

其他说明：

14、债权投资

单位：元

项目	期末余额			期初余额		
	账面余额	减值准备	账面价值	账面余额	减值准备	账面价值

重要的债权投资

单位：元

债权项目	期末余额				期初余额			
	面值	票面利率	实际利率	到期日	面值	票面利率	实际利率	到期日

减值准备计提情况

单位：元

坏账准备	第一阶段	第二阶段	第三阶段	合计
	未来 12 个月预期信用损失	整个存续期预期信用损失(未发生信用减值)	整个存续期预期信用损失(已发生信用减值)	
2022 年 1 月 1 日余额 在本期				

损失准备本期变动金额重大的账面余额变动情况

适用 不适用

其他说明：

## 15、其他债权投资

单位：元

项目	期初余额	应计利息	本期公允价值变动	期末余额	成本	累计公允价值变动	累计在其他综合收益中确认的损失准备	备注
----	------	------	----------	------	----	----------	-------------------	----

重要的其他债权投资

单位：元

其他债权项目	期末余额				期初余额			
	面值	票面利率	实际利率	到期日	面值	票面利率	实际利率	到期日

减值准备计提情况

单位：元

坏账准备	第一阶段	第二阶段	第三阶段	合计
	未来 12 个月预期信用损失	整个存续期预期信用损失(未发生信用减值)	整个存续期预期信用损失(已发生信用减值)	
2022 年 1 月 1 日余额 在本期				

损失准备本期变动金额重大的账面余额变动情况

适用 不适用

其他说明：

## 16、长期应收款

## (1) 长期应收款情况

单位：元

项目	期末余额			期初余额			折现率区间
	账面余额	坏账准备	账面价值	账面余额	坏账准备	账面价值	

坏账准备减值情况

单位：元

坏账准备	第一阶段	第二阶段	第三阶段	合计
	未来 12 个月预期信用损失	整个存续期预期信用损失(未发生信用减值)	整个存续期预期信用损失(已发生信用减值)	
2022 年 1 月 1 日余额 在本期				

损失准备本期变动金额重大的账面余额变动情况

适用 不适用

## (2) 因金融资产转移而终止确认的长期应收款

## (3) 转移长期应收款且继续涉入形成的资产、负债金额

其他说明：

## 17、长期股权投资

单位：元

被投资单位	期初余额（账面价值）	本期增减变动								期末余额（账面价值）	减值准备期末余额
		追加投资	减少投资	权益法下确认的投资损益	其他综合收益调整	其他权益变动	宣告发放现金股利或利润	计提减值准备	其他		
一、合营企业											
二、联营企业											

其他说明：

## 18、其他权益工具投资

单位：元

项目	期末余额	期初余额
----	------	------

分项披露本期非交易性权益工具投资

单位：元

项目名称	确认的股利收入	累计利得	累计损失	其他综合收益转入留存收益的金额	指定为以公允价值计量且其变动计入其他综合收益的原因	其他综合收益转入留存收益的原因
------	---------	------	------	-----------------	---------------------------	-----------------

其他说明：

## 19、其他非流动金融资产

单位：元

项目	期末余额	期初余额
----	------	------

其他说明：

## 20、投资性房地产

## (1) 采用成本计量模式的投资性房地产

☑适用 □不适用

单位：元

项目	房屋、建筑物	土地使用权	在建工程	合计
一、账面原值				
1. 期初余额	39,379,971.14	4,127,653.90		43,507,625.04
2. 本期增加金额				
(1) 外购				
(2) 存货\固定资产\在建工程转入				
(3) 企业合并增加				
3. 本期减少金额				
(1) 处置				
(2) 其他转出				
4. 期末余额	39,379,971.14	4,127,653.90		43,507,625.04
二、累计折旧和累计摊销				
1. 期初余额	4,406,234.76	887,445.67		5,293,680.43
2. 本期增加金额	1,901,284.20	82,553.08		1,983,837.28
(1) 计提或摊销	1,901,284.20	82,553.08		1,983,837.28
3. 本期减少金额				
(1) 处置				
(2) 其他转出				
4. 期末余额	6,307,518.96	969,998.75		7,277,517.71
三、减值准备				
1. 期初余额				
2. 本期增加金额				
(1) 计提				
3. 本期减少金额				
(1) 处置				
(2) 其他转出				

4. 期末余额				
四、账面价值				
1. 期末账面价值	33,072,452.18	3,157,655.15		36,230,107.33
2. 期初账面价值	34,973,736.38	3,240,208.23		38,213,944.61

## (2) 采用公允价值计量模式的投资性房地产

□适用 ☒不适用

## (3) 未办妥产权证书的投资性房地产情况

单位：元

项目	账面价值	未办妥产权证书原因
----	------	-----------

其他说明：

## 21、固定资产

单位：元

项目	期末余额	期初余额
固定资产	511,164,613.15	355,951,452.20
合计	511,164,613.15	355,951,452.20

## (1) 固定资产情况

单位：元

项目	房屋及建筑物	机器设备	运输设备	电子及其他设备	合计
一、账面原值：					
1. 期初余额	252,300,395.83	221,391,577.52	9,798,334.72	11,024,955.82	494,515,263.89
2. 本期增加金额	135,178,632.82	49,153,253.05	3,875,948.85	2,280,359.70	190,488,194.42
(1) 购置		32,039,102.89	3,875,948.85	2,280,359.70	38,195,411.44
(2) 在建工程转入	135,178,632.82	17,114,150.16			152,292,782.98
(3) 企业合并增加					
3. 本期减少金额	216,012.46	817,391.16	11,117.05	160,227.84	1,204,748.51
(1) 处置或报废	216,012.46	817,391.16	11,117.05	160,227.84	1,204,748.51
4. 期末余额	387,263,016.19	269,727,439.41	13,663,166.52	13,145,087.68	683,798,709.80
二、累计折旧					
1. 期初余额	35,997,292.98	91,543,464.46	4,611,585.98	6,411,468.27	138,563,811.69

2. 本期增加金额	12,080,168.08	19,612,959.22	1,955,378.71	1,485,214.95	35,133,720.96
(1) 计提	12,080,168.08	19,612,959.22	1,955,378.71	1,485,214.95	35,133,720.96
3. 本期减少金额	137,545.15	760,584.11	8,027.46	157,279.28	1,063,436.00
(1) 处置或报废	137,545.15	760,584.11	8,027.46	157,279.28	1,063,436.00
4. 期末余额	47,939,915.91	110,395,839.57	6,558,937.23	7,739,403.94	172,634,096.65
三、减值准备					
1. 期初余额					
2. 本期增加金额					
(1) 计提					
3. 本期减少金额					
(1) 处置或报废					
4. 期末余额					
四、账面价值					
1. 期末账面价值	339,323,100.28	159,331,599.84	7,104,229.29	5,405,683.74	511,164,613.15
2. 期初账面价值	216,303,102.85	129,848,113.06	5,186,748.74	4,613,487.55	355,951,452.20

## (2) 暂时闲置的固定资产情况

单位：元

项目	账面原值	累计折旧	减值准备	账面价值	备注
----	------	------	------	------	----

## (3) 通过经营租赁租出的固定资产

单位：元

项目	期末账面价值
----	--------

## (4) 未办妥产权证书的固定资产情况

单位：元

项目	账面价值	未办妥产权证书的原因
新能源汽车线缆生产线建设项目	119,035,845.20	权证正在办理中

其他说明：



## (5) 固定资产清理

单位：元

项目	期末余额	期初余额
----	------	------

其他说明：

## 22、在建工程

单位：元

项目	期末余额	期初余额
在建工程	5,924,318.72	99,354,514.76
合计	5,924,318.72	99,354,514.76

## (1) 在建工程情况

单位：元

项目	期末余额			期初余额		
	账面余额	减值准备	账面价值	账面余额	减值准备	账面价值
新能源汽车线缆及智能网联汽车线缆产业化项目				1,860,902.95		1,860,902.95
新能源汽车线缆生产线建设项目	3,353,354.93		3,353,354.93	96,990,868.45		96,990,868.45
其他设备安装调试	2,570,963.79		2,570,963.79	502,743.36		502,743.36
合计	5,924,318.72		5,924,318.72	99,354,514.76		99,354,514.76

## (2) 重要在建工程项目本期变动情况

单位：元

项目名称	预算数	期初余额	本期增加金额	本期转入固定资产金额	本期其他减少金额	期末余额	工程累计投入占预算比例	工程进度	利息资本化累计金额	其中：本期利息资本化金额	本期利息资本化率	资金来源
新能源汽车线缆及智能网联汽车线缆产业化项	234,000,000.00	1,860,902.95	13,847,533.84	15,708,436.79				完工				其他

目												
新能源汽车线	242,9	96,99	30,80	124,4		3,353						
缆生产线	81,80	0,868	0,530	38,04		,354.	建设					其他
建设项目	0.00	.45	.40	3.92		93	中					
合计	476,9	98,85	44,64	140,1		3,353						
	81,80	1,771	8,064	46,48		,354.						
	0.00	.40	.24	0.71		93						

### (3) 本期计提在建工程减值准备情况

单位：元

项目	本期计提金额	计提原因
----	--------	------

其他说明：

### (4) 工程物资

单位：元

项目	期末余额			期初余额		
	账面余额	减值准备	账面价值	账面余额	减值准备	账面价值

其他说明：

## 23、生产性生物资产

### (1) 采用成本计量模式的生产性生物资产

适用 不适用

### (2) 采用公允价值计量模式的生产性生物资产

适用 不适用

## 24、油气资产

适用 不适用

## 25、使用权资产

单位：元

项目	房屋及建筑物	合计
一、账面原值：		
1. 期初余额	2,067,327.05	2,067,327.05
2. 本期增加金额	25,690,831.68	25,690,831.68

—新增租赁	25,690,831.68	25,690,831.68
3. 本期减少金额		
4. 期末余额	27,758,158.73	27,758,158.73
二、累计折旧		
1. 期初余额	689,109.00	689,109.00
2. 本期增加金额	3,422,583.62	3,422,583.62
(1) 计提	3,422,583.62	3,422,583.62
3. 本期减少金额		
(1) 处置		
4. 期末余额	4,111,692.62	4,111,692.62
三、减值准备		
1. 期初余额		
2. 本期增加金额		
(1) 计提		
3. 本期减少金额		
(1) 处置		
4. 期末余额		
四、账面价值		
1. 期末账面价值	23,646,466.11	23,646,466.11
2. 期初账面价值	1,378,218.05	1,378,218.05

其他说明：

## 26、无形资产

### (1) 无形资产情况

单位：元

项目	土地使用权	专利权	非专利技术	软件	商标权	合计
一、账面原值：						
1. 期初余额	46,582,542.04	196,835.18		3,916,761.54	510,000.00	51,206,138.76
2. 本期增加金额	17,374,645.70					17,374,645.70
(1) 购置	17,374,645.70					17,374,645.70
(2) 内部研发						
(3) 企业合并增						

加						
3. 本期减少金额						
(1) 处置						
4. 期末余额	63,957,187.74	196,835.18		3,916,761.54	510,000.00	68,580,784.46
二、累计摊销						
1. 期初余额	6,840,589.74	94,841.94		1,781,867.76	510,000.00	9,227,299.44
2. 本期增加金额	1,788,425.68	18,747.50		273,965.85		2,081,139.03
(1) 计提	1,788,425.68	18,747.50		273,965.85		2,081,139.03
3. 本期减少金额						
(1) 处置						
4. 期末余额	8,629,015.42	113,589.44		2,055,833.61	510,000.00	11,308,438.47
三、减值准备						
1. 期初余额						
2. 本期增加金额						
(1) 计提						
3. 本期减少金额						
(1) 处置						
4. 期末余额						
四、账面价值						
1. 期末账面价值	55,328,172.32	83,245.74		1,860,927.93		57,272,345.99
2. 期初账面价值	39,741,952.30	101,993.24		2,134,893.78		41,978,839.32

本期末通过公司内部研发形成的无形资产占无形资产余额的比例 0.00%。

## (2) 未办妥产权证书的土地使用权情况

单位：元

项目	账面价值	未办妥产权证书的原因
----	------	------------

其他说明：

1. 期末无未办妥产权证书的土地使用权情况。

## 27、开发支出

单位：元

项目	期初余额	本期增加金额			本期减少金额			期末余额
		内部开发支出	其他		确认为无形资产	转入当期损益		
合计								

其他说明：

## 28、商誉

### (1) 商誉账面原值

单位：元

被投资单位名称或形成商誉的事项	期初余额	本期增加		本期减少		期末余额
		企业合并形成的		处置		
合计						

### (2) 商誉减值准备

单位：元

被投资单位名称或形成商誉的事项	期初余额	本期增加		本期减少		期末余额
		计提		处置		
合计						

商誉所在资产组或资产组组合的相关信息

说明商誉减值测试过程、关键参数（如预计未来现金流量现值时的预测期增长率、稳定期增长率、利润率、折现率、预测期等）及商誉减值损失的确认方法：

商誉减值测试的影响

其他说明：

## 29、长期待摊费用

单位：元

项目	期初余额	本期增加金额	本期摊销金额	其他减少金额	期末余额
房屋装修费	303,261.26	387,836.17	211,756.89		479,340.54
环保工程费		826,207.37	62,917.54		763,289.83
合计	303,261.26	1,214,043.54	274,674.43		1,242,630.37

其他说明：

## 30、递延所得税资产/递延所得税负债

## (1) 未经抵销的递延所得税资产

单位：元

项目	期末余额		期初余额	
	可抵扣暂时性差异	递延所得税资产	可抵扣暂时性差异	递延所得税资产
资产减值准备	1,360,147.63	221,090.81	1,863,931.75	313,215.39
内部交易未实现利润	8,938,826.92	1,646,234.26	4,544,846.41	808,831.28
可抵扣亏损	26,183,366.76	6,080,587.46	8,495,293.00	2,123,823.25
应收款项坏账准备	49,750,186.23	9,525,469.49	38,268,884.88	7,049,806.35
无形资产摊销	773,303.11	115,995.47	795,418.85	119,312.83
递延收益	517,500.00	77,625.00	621,000.00	93,150.00
股权激励	895,491.64	207,262.91		
合计	88,418,822.29	17,874,265.40	54,589,374.89	10,508,139.10

## (2) 未经抵销的递延所得税负债

单位：元

项目	期末余额		期初余额	
	应纳税暂时性差异	递延所得税负债	应纳税暂时性差异	递延所得税负债
固定资产折旧	66,041,756.90	14,673,370.22	49,831,540.88	11,131,371.48
衍生金融工具的公允价值变动	1,544,165.76	231,624.86	15,598,106.68	2,339,716.00
可转换公司债券利息调整	6,212,734.52	931,910.18	17,980,061.91	2,697,009.29
计提的金融资产利息	425,342.50	63,801.38		
营业成本暂时性差异	22,683,244.85	3,742,735.40		
合计	96,907,244.53	19,643,442.04	83,409,709.47	16,168,096.77

## (3) 以抵销后净额列示的递延所得税资产或负债

单位：元

项目	递延所得税资产和负债期末互抵金额	抵销后递延所得税资产或负债期末余额	递延所得税资产和负债期初互抵金额	抵销后递延所得税资产或负债期初余额
递延所得税资产	10,259,740.91	7,614,524.49		10,508,139.10
递延所得税负债	10,259,740.91	9,383,701.13		16,168,096.77

## (4) 未确认递延所得税资产明细

单位：元

项目	期末余额	期初余额
可抵扣亏损	150,221.04	640,081.08
应收款项坏账准备	60.68	1,510,286.98
合计	150,281.72	2,150,368.06

## (5) 未确认递延所得税资产的可抵扣亏损将于以下年度到期

单位：元

年份	期末金额	期初金额	备注

其他说明：

## 31、其他非流动资产

单位：元

项目	期末余额			期初余额		
	账面余额	减值准备	账面价值	账面余额	减值准备	账面价值
预付工程设备款	38,922,560.90		38,922,560.90	16,165,428.57		16,165,428.57
预付项目款	16,000,000.00		16,000,000.00	15,000,000.00		15,000,000.00
合计	54,922,560.90		54,922,560.90	31,165,428.57		31,165,428.57

其他说明：

## 32、短期借款

## (1) 短期借款分类

单位：元

项目	期末余额	期初余额
抵押借款		234,500,000.00
保证借款	163,300,000.00	129,900,000.00
信用借款	482,000,000.00	496,390,000.00
信用证贴现借款		69,000,000.00
票据贴现借款	249,393,657.76	11,930,000.00
保理借款	15,000,000.00	10,000,000.00
抵押、保证借款	239,500,000.00	25,000,000.00
应付短期借款利息	843,208.37	913,071.76
合计	1,150,036,866.13	977,633,071.76

短期借款分类的说明：

**(2) 已逾期未偿还的短期借款情况**

本期末已逾期未偿还的短期借款总额为元，其中重要的已逾期未偿还的短期借款情况如下：

单位：元

借款单位	期末余额	借款利率	逾期时间	逾期利率
------	------	------	------	------

其他说明：

**33、交易性金融负债**

单位：元

项目	期末余额	期初余额
其中：		
其中：		

其他说明：

**34、衍生金融负债**

单位：元

项目	期末余额	期初余额
----	------	------

其他说明：

**35、应付票据**

单位：元

种类	期末余额	期初余额
银行承兑汇票		99,500,000.00
合计		99,500,000.00

本期末已到期未支付的应付票据总额为 0.00 元。

**36、应付账款****(1) 应付账款列示**

单位：元

项目	期末余额	期初余额
货款	67,018,928.91	69,054,565.42
设备工程款	10,605,062.60	21,746,094.53
合计	77,623,991.51	90,800,659.95

**(2) 账龄超过 1 年的重要应付账款**

单位：元



项目	期末余额	未偿还或结转的原因
----	------	-----------

其他说明：

### 37、预收款项

#### (1) 预收款项列示

单位：元

项目	期末余额	期初余额
租赁款	1,014,866.98	880,577.57
合计	1,014,866.98	880,577.57

#### (2) 账龄超过 1 年的重要预收款项

单位：元

项目	期末余额	未偿还或结转的原因
----	------	-----------

### 38、合同负债

单位：元

项目	期末余额	期初余额
预收产品销售款	399,139.78	4,770,185.03
合计	399,139.78	4,770,185.03

报告期内账面价值发生重大变动的金额和原因

单位：元

项目	变动金额	变动原因
----	------	------

### 39、应付职工薪酬

#### (1) 应付职工薪酬列示

单位：元

项目	期初余额	本期增加	本期减少	期末余额
一、短期薪酬	10,398,093.63	84,242,187.18	83,208,163.10	11,432,117.71
二、离职后福利-设定提存计划	140,370.25	5,893,085.35	5,881,104.77	152,350.83
三、辞退福利		55,807.50	55,807.50	
合计	10,538,463.88	90,191,080.03	89,145,075.37	11,584,468.54

#### (2) 短期薪酬列示

单位：元

项目	期初余额	本期增加	本期减少	期末余额
1、工资、奖金、津贴	10,197,639.72	73,703,572.38	72,942,596.75	10,958,615.35

和补贴				
2、职工福利费		4,261,035.50	4,261,035.50	
3、社会保险费	96,521.94	3,363,222.29	3,059,035.38	400,708.85
其中：医疗保险费	81,854.41	3,006,483.51	2,696,337.14	392,000.78
工伤保险费	14,667.53	312,687.08	318,646.54	8,708.07
生育保险费		44,051.70	44,051.70	
4、住房公积金		2,335,342.00	2,334,804.00	538.00
5、工会经费和职工教育经费	103,931.97	579,015.01	610,691.47	72,255.51
合计	10,398,093.63	84,242,187.18	83,208,163.10	11,432,117.71

### (3) 设定提存计划列示

单位：元

项目	期初余额	本期增加	本期减少	期末余额
1、基本养老保险	135,556.65	5,704,805.38	5,693,283.89	147,078.14
2、失业保险费	4,813.60	188,279.97	187,820.88	5,272.69
合计	140,370.25	5,893,085.35	5,881,104.77	152,350.83

其他说明：

### 40、应交税费

单位：元

项目	期末余额	期初余额
增值税	5,394,609.50	6,588,173.88
企业所得税	6,392,741.95	7,866,700.42
个人所得税	639,545.28	67,197.95
城市维护建设税	418,881.54	198,698.61
房产税	701,200.71	606,533.43
印花税	455,664.28	251,834.94
教育费附加（含地方教育费附加）	398,567.60	198,698.60
土地使用税	132,309.18	132,309.18
车船税	1,386.40	1,446.40
合计	14,534,906.44	15,911,593.41

其他说明：

### 41、其他应付款

单位：元

项目	期末余额	期初余额
----	------	------

其他应付款	13,360,650.10	677,839.58
合计	13,360,650.10	677,839.58

## (1) 应付利息

单位：元

项目	期末余额	期初余额
----	------	------

重要的已逾期未支付的利息情况：

单位：元

借款单位	逾期金额	逾期原因
------	------	------

其他说明：

## (2) 应付股利

单位：元

项目	期末余额	期初余额
----	------	------

其他说明，包括重要的超过 1 年未支付的应付股利，应披露未支付原因：

## (3) 其他应付款

## 1) 按款项性质列示其他应付款

单位：元

项目	期末余额	期初余额
暂借、代垫款	240,749.70	675,294.58
保证金		2,545.00
限制性股票回购义务	13,002,000.00	
其他	117,900.40	
合计	13,360,650.10	677,839.58

## 2) 账龄超过 1 年的重要其他应付款

单位：元

项目	期末余额	未偿还或结转的原因
----	------	-----------

其他说明：

## 42、持有待售负债

单位：元

项目	期末余额	期初余额
----	------	------

其他说明：

## 43、一年内到期的非流动负债

单位：元

项目	期末余额	期初余额
一年内到期的长期借款	8,300,000.00	
一年内到期的租赁负债	2,037,863.62	
合计	10,337,863.62	

其他说明：

## 44、其他流动负债

单位：元

项目	期末余额	期初余额
待转销项税额	235,460.14	620,124.05
应收票据背书未终止确认	11,238,973.38	4,754,137.01
合计	11,474,433.52	5,374,261.06

短期应付债券的增减变动：

单位：元

债券名称	面值	发行日期	债券期限	发行金额	期初余额	本期发行	按面值计提利息	溢折价摊销	本期偿还		期末余额
合计											

其他说明：

## 45、长期借款

## (1) 长期借款分类

单位：元

项目	期末余额	期初余额
抵押借款	11,000,000.00	12,000,000.00
合计	11,000,000.00	12,000,000.00

长期借款分类的说明：

其他说明，包括利率区间：

## 46、应付债券

### (1) 应付债券

单位：元

项目	期末余额	期初余额
可转换公司债券	264,959,404.21	253,790,114.26
合计	264,959,404.21	253,790,114.26

### (2) 应付债券的增减变动（不包括划分为金融负债的优先股、永续债等其他金融工具）

单位：元

债券名称	面值	发行日期	债券期限	发行金额	期初余额	本期发行	按面值计提利息	溢折价摊销	本期偿还	本期转股	期末余额
可转换公司债券	100.00	2021-12-27	6年	279,000,000.00	253,790,114.26		1,115,613.20	11,613,997.47	1,114,199.31	446,121.41	264,959,404.21
合计					253,790,114.26		1,115,613.20	11,613,997.47	1,114,199.31	446,121.41	264,959,404.21

### (3) 可转换公司债券的转股条件、转股时间说明

注：经中国证券监督管理委员会证监许可[2021]3290号文核准，公司于2021年12月27日公开发行了279万张可转换公司债券，每张面值100元。本次发行的可转债票面利率第一年0.40%、第二年0.60%、第三年1.00%、第四年1.50%、第五年2.50%、第六年3.00%。每年付息一次，到期归还本金和最后一年利息。本次发行的可转债到期后5个交易日内，公司将按债券面值的115%（含最后一期利息）的价格赎回未转股的可转债。本次可转换公司债券发行面值总额27,900万元，发行费用共计7,377,783.01元。参照同类债券的市场利率为实际利率计算应付债券负债的现值计入应付债券，权益现值部分计入其他权益工具，发行费用在债券的负债现值和权益现值之间分摊。分摊后负债成分公允价值253,642,155.08元，权益成分公允价值17,980,061.91元，同时确认递延所得税负债2,697,009.29元。

本期公司因可转换债券转股，减少应付债券446,121.41元，减少其他权益工具30,424.33元，增加股本6,210.00元，增加资本公积（股本溢价）470,824.02元。

本次发行的可转换公司债券转股期自发行结束之日（2021年12月31日）起满6个月后第一个交易日（2022年7月1日）起至可转换公司债券到期日2027年12月26日止，即自2022年7月1日至2027年12月26日。

### (4) 划分为金融负债的其他金融工具说明

期末发行在外的优先股、永续债等其他金融工具基本情况

期末发行在外的优先股、永续债等金融工具变动情况表

单位：元

发行在外的金融工具	期初		本期增加		本期减少		期末	
	数量	账面价值	数量	账面价值	数量	账面价值	数量	账面价值

其他金融工具划分为金融负债的依据说明

其他说明：

#### 47、租赁负债

单位：元

项目	期末余额	期初余额
房屋及建筑物租赁	21,557,419.36	719,238.10
合计	21,557,419.36	719,238.10

其他说明：

#### 48、长期应付款

单位：元

项目	期末余额	期初余额
----	------	------

##### (1) 按款项性质列示长期应付款

单位：元

项目	期末余额	期初余额
----	------	------

其他说明：

##### (2) 专项应付款

单位：元

项目	期初余额	本期增加	本期减少	期末余额	形成原因
----	------	------	------	------	------

其他说明：

#### 49、长期应付职工薪酬

##### (1) 长期应付职工薪酬表

单位：元

项目	期末余额	期初余额
----	------	------

##### (2) 设定受益计划变动情况

设定受益计划义务现值：

单位：元

项目	本期发生额	上期发生额
----	-------	-------

计划资产：

单位：元

项目	本期发生额	上期发生额
----	-------	-------

设定受益计划净负债（净资产）

单位：元

项目	本期发生额	上期发生额
----	-------	-------

设定受益计划的内容及与之相关风险、对公司未来现金流量、时间和不确定性的影响说明：

设定受益计划重大精算假设及敏感性分析结果说明：

其他说明：

## 50、预计负债

单位：元

项目	期末余额	期初余额	形成原因
----	------	------	------

其他说明，包括重要预计负债的相关重要假设、估计说明：

## 51、递延收益

单位：元

项目	期初余额	本期增加	本期减少	期末余额	形成原因
政府补助	621,000.00		103,500.00	517,500.00	收到与资产相关的政府补助
合计	621,000.00		103,500.00	517,500.00	

涉及政府补助的项目：

单位：元

负债项目	期初余额	本期新增补助金额	本期计入营业外收入金额	本期计入其他收益金额	本期冲减成本费用金额	其他变动	期末余额	与资产相关/与收益相关
汽车电缆线生产线技改项目	621,000.00			103,500.00			517,500.00	与资产相关

其他说明：

注：根据宁海县经济和信息化局、宁海县财政局《关于下达宁海县 2019 年度第二批企业技术改造项目补助资金的通知》宁经信技改【2019】82 号，公司于 2019 年收到年产 50 万公里汽车电缆线生产线技改项目补助资金 103.50 万元，作为与资产相关的政府补助，确认为递延收益，将按照该项目资产使用年限（10 年）分期计入其他收益。

## 52、其他非流动负债

单位：元

项目	期末余额	期初余额
----	------	------

其他说明：

### 53、股本

单位：元

	期初余额	本次变动增减（+、-）					期末余额
		发行新股	送股	公积金转股	其他	小计	
股份总数	55,230,000.00	300,000.00			6,210.00	306,210.00	55,536,210.00

其他说明：

包括本期增减变动情况、变动原因说明：

1、根据公司 2022 年第四次临时股东大会以及第三届董事会第八次会议决议，向 5 名激励对象授予 2022 年限制性股票激励计划中的限制性股票 300,000 股。实际收到限制性股票激励对象缴纳的认购款人民币 13,002,000.00 元，其中新增股本人民币 300,000.00 元，资本公积（股本溢价）人民币 12,702,000.00 元。上述出资业经立信会计师事务所（特殊普通合伙）出具的信会师报字[2022]第 ZF11370 号验资报告验证；

2、公司发行的“卡倍转债”自 2022 年 7 月 1 日可转换为公司股份之日起至 2022 年 12 月 31 日止，共计转股 6,210 股，增加股本 6,210.00 元。



## 54、其他权益工具

### (1) 期末发行在外的优先股、永续债等其他金融工具基本情况

本公司已发行可转换公司债券 2,790,000.00 张，每张面值 100 元。其他权益工具本期增减变动情况详见附注 七、46、应付债券。

### (2) 期末发行在外的优先股、永续债等金融工具变动情况表

单位：元

发行在外的金融工具	期初		本期增加		本期减少		期末	
	数量	账面价值	数量	账面价值	数量	账面价值	数量	账面价值
可转换公司债券	2,790,000.00	15,283,052.62			4,721.00	30,424.33	2,785,279.00	15,252,628.29
合计	2,790,000.00	15,283,052.62			4,721.00	30,424.33	2,785,279.00	15,252,628.29

其他权益工具本期增减变动情况、变动原因说明，以及相关会计处理的依据：

本期其他权益工具变动系可转债转股所致。

其他说明：

## 55、资本公积

单位：元

项目	期初余额	本期增加	本期减少	期末余额
资本溢价（股本溢价）	273,584,494.34	13,172,824.02		286,757,318.36
其他资本公积		1,083,451.44		1,083,451.44
合计	273,584,494.34	14,256,275.46		287,840,769.80

其他说明，包括本期增减变动情况、变动原因说明：

包括本期增减变动情况、变动原因说明：

1、如附注七、53 所述，向 5 名激励对象授予 2022 年限制性股票激励计划中的限制性股票 300,000 股。实际收到限制性股票激励对象缴纳的认购款人民币 13,002,000.00 元，其中新增股本 300,000.00 元，资本公积（股本溢价）12,702,000.00 元；

2、如附注七、53 所述，公司发行的“卡倍转债”本期共计转股 6,210 股，增加股本 6,210.00 元，资本公积（股本溢价）470,824.02 元。

3、年末公司根据业绩指标完成情况、可行权员工个人考核情况，做出最佳估计，以此为基础按照授予日的公允价值，将当期取得的服务计入相关费用，相应增加其他资本公积 1,083,451.44 元。

## 56、库存股

单位：元

项目	期初余额	本期增加	本期减少	期末余额
限制性股票		13,002,000.00		13,002,000.00
合计		13,002,000.00		13,002,000.00

其他说明，包括本期增减变动情况、变动原因说明：

公司取得职工认购限制性股票支付的款项时，按照取得的认股款 13,002,000.00 元确认股本和资本公积（股本溢价），同时就回购义务全额确认其他应付款并确认库存股。

## 57、其他综合收益

单位：元

项目	期初余额	本期发生额						期末余额
		本期所得税前发生额	减：前期计入其他综合收益当期转入损益	减：前期计入其他综合收益当期转入留存收益	减：所得税费用	税后归属于母公司	税后归属于少数股东	

其他说明，包括对现金流量套期损益的有效部分转为被套期项目初始确认金额调整：

## 58、专项储备

单位：元

项目	期初余额	本期增加	本期减少	期末余额

其他说明，包括本期增减变动情况、变动原因说明：

## 59、盈余公积

单位：元

项目	期初余额	本期增加	本期减少	期末余额
法定盈余公积	20,116,072.80	7,099,357.83		27,215,430.63
合计	20,116,072.80	7,099,357.83		27,215,430.63

盈余公积说明，包括本期增减变动情况、变动原因说明：

根据公司法以及公司章程规定，按母公司净利润的 10%提取法定盈余公积金。

## 60、未分配利润

单位：元

项目	本期	上期
调整前上期末未分配利润	298,318,952.80	234,895,305.63

调整后期初未分配利润	298,318,952.80	234,895,305.63
加：本期归属于母公司所有者的净利润	140,051,724.96	86,341,032.11
减：提取法定盈余公积	7,099,357.83	3,586,884.94
应付普通股股利	16,569,000.00	19,330,500.00
期末未分配利润	414,702,319.93	298,318,952.80

调整期初未分配利润明细：

- 1)、由于《企业会计准则》及其相关新规定进行追溯调整，影响期初未分配利润 0.00 元。
- 2)、由于会计政策变更，影响期初未分配利润 0.00 元。
- 3)、由于重大会计差错更正，影响期初未分配利润 0.00 元。
- 4)、由于同一控制导致的合并范围变更，影响期初未分配利润 0.00 元。
- 5)、其他调整合计影响期初未分配利润 0.00 元。

## 61、营业收入和营业成本

单位：元

项目	本期发生额		上期发生额	
	收入	成本	收入	成本
主营业务	2,841,353,583.53	2,488,169,931.85	2,160,186,856.40	1,929,145,358.19
其他业务	107,054,652.90	105,887,842.07	107,721,079.12	91,335,717.44
合计	2,948,408,236.43	2,594,057,773.92	2,267,907,935.52	2,020,481,075.63

经审计扣除非经常损益前后净利润孰低是否为负值

是 否

收入相关信息：

单位：元

合同分类	分部 1	分部 2		合计
商品类型				
其中：				
普通线	2,504,770,000.47			2,504,770,000.47
新能源线	330,023,905.80			330,023,905.80
数据线	6,559,677.26			6,559,677.26
按经营地区分类				
其中：				
国内	2,632,118,471.62			2,632,118,471.62
国外	316,289,764.81			316,289,764.81
市场或客户类型				
其中：				
合同类型				
其中：				
按商品转让的时间分类				
其中：				

按合同期限分类				
其中：				
按销售渠道分类				
其中：				
合计				

与履约义务相关的信息：

对于销售商品类交易，本公司在客户取得相关商品的控制权时完成履约义务。

与分摊至剩余履约义务的交易价格相关的信息：

本报告期末已签订合同、但尚未履行或尚未履行完毕的履约义务所对应的收入金额为 0.00 元，其中，元预计将于年度确认收入，元预计将于年度确认收入，元预计将于年度确认收入。

其他说明：

## 62、税金及附加

单位：元

项目	本期发生额	上期发生额
城市维护建设税	1,384,355.24	891,852.91
教育费附加	1,338,430.79	870,751.70
房产税	1,978,977.99	1,451,981.92
土地使用税	577,582.82	579,517.82
车船使用税	1,386.40	3,240.00
印花税	1,439,835.06	985,096.24
环境保护税	596.37	877.49
合计	6,721,164.67	4,783,318.08

其他说明：

## 63、销售费用

单位：元

项目	本期发生额	上期发生额
人工成本	5,403,963.99	3,806,769.50
仓储费	2,665,865.23	3,363,434.21
业务招待费	1,130,817.15	741,946.44
差旅费	175,917.72	135,907.11
股权激励费用	263,082.49	
其他	2,484,981.89	11,669,883.22
合计	12,124,628.47	19,717,940.48

其他说明：

## 64、管理费用

单位：元

项目	本期发生额	上期发生额
人工成本	23,422,804.83	19,269,582.21
折旧及摊销	9,626,284.82	4,381,511.42
水电及办公费	3,693,407.58	3,024,645.01
中介服务费	4,325,402.24	2,712,385.23
汽车费用	575,318.02	773,584.79
业务招待费	734,257.89	747,512.45
差旅费	389,402.20	419,056.24
税费	3,672.00	101,238.92
股权激励费用	656,698.33	
其他	4,616,011.69	3,735,686.24
合计	48,043,259.60	35,165,202.51

其他说明：

## 65、研发费用

单位：元

项目	本期发生额	上期发生额
人工成本	10,388,635.32	7,729,353.41
耗材及服务费用	57,368,452.69	44,105,680.84
折旧与摊销	2,119,138.61	743,487.12
股权激励费用	163,670.62	
其他	251,437.12	413,515.20
合计	70,291,334.36	52,992,036.57

其他说明：

## 66、财务费用

单位：元

项目	本期发生额	上期发生额
利息费用	53,653,083.05	32,449,841.94
其中：租赁负债利息费用	1,095,255.45	58,641.87
减：利息收入	2,921,018.66	724,326.23
汇兑损益	-9,546,893.20	2,746,519.78
手续费及其他	507,963.90	579,715.03
合计	41,693,135.09	35,051,750.52

其他说明：

## 67、其他收益

单位：元

产生其他收益的来源	本期发生额	上期发生额
政府补助	1,859,398.26	1,231,585.58
代扣个人所得税手续费	34,372.49	20,813.01
合计	1,893,770.75	1,252,398.59

## 68、投资收益

单位：元

项目	本期发生额	上期发生额
处置交易性金融资产取得的投资收益	8,194,378.18	13,816,818.60
票据贴现利息	-2,721,761.95	
大额存单持有期间的投资收益	425,342.50	
合计	5,897,958.73	13,816,818.60

其他说明：

## 69、净敞口套期收益

单位：元

项目	本期发生额	上期发生额

其他说明：

## 70、公允价值变动收益

单位：元

产生公允价值变动收益的来源	本期发生额	上期发生额
交易性金融资产	-14,053,940.92	-3,494,702.85
其中：衍生金融工具产生的公允价值变动收益	-14,053,940.92	-3,494,702.85
合计	-14,053,940.92	-3,494,702.85

其他说明：

## 71、信用减值损失

单位：元

项目	本期发生额	上期发生额
其他应收款坏账损失	460,840.67	28,212.28
应收票据坏账损失	-1,537,452.70	-1,625,206.85
应收账款坏账损失	-8,978,687.62	-13,281,787.37
应收款项融资减值损失	0.00	422,701.10
合计	-10,055,299.65	-14,456,080.84

其他说明：

## 72、资产减值损失

单位：元

项目	本期发生额	上期发生额
二、存货跌价损失及合同履约成本减值损失	-129,214.80	-1,847,938.76
合计	-129,214.80	-1,847,938.76

其他说明：

## 73、资产处置收益

单位：元

资产处置收益的来源	本期发生额	上期发生额
处置固定资产损益	-77,808.37	

## 74、营业外收入

单位：元

项目	本期发生额	上期发生额	计入当期非经常性损益的金额
非货币性资产交换利得		13,350.93	
政府补助	1,890,000.00	1,759,500.00	1,890,000.00
罚款收入	51,000.00		51,000.00
其他	457,126.05	6,793.22	457,126.05
合计	2,398,126.05	1,779,644.15	2,398,126.05

计入当期损益的政府补助：

单位：元

补助项目	发放主体	发放原因	性质类型	补贴是否影响当年盈亏	是否特殊补贴	本期发生金额	上期发生金额	与资产相关/与收益相关
“215”工程培育企业奖励款		补助	因符合地方政府招商引资等地方性扶持政策而获得的补助	否	否	1,840,000.00	785,000.00	与收益相关
稳增促投达标企业补贴款		补助	因符合地方政府招商引资等地方性扶持政策而获得的补助	否	否		200,000.00	与收益相关
成都经开区产业稳定增长奖励款		奖励	因符合地方政府招商引资等地方性扶持政策而获得的补助	否	否		220,000.00	与收益相关
宁海经济和信息化局技术改造补助款		补助	因符合地方政府招商引资等地方性扶持政策而获得的补助	否	否		147,500.00	与收益相关

宁海商务局扶持资金		补助	因符合地方政府招商引资等地方性扶持政策而获得的补助	否	否		100,000.00	与收益相关
2020 年度质量提升专项补助款		补助	因符合地方政府招商引资等地方性扶持政策而获得的补助	否	否		100,000.00	与收益相关
收县级科技型企业补助		补助	因符合地方政府招商引资等地方性扶持政策而获得的补助	否	否		50,000.00	与收益相关
收县级工程(技术)中心补助		补助	因符合地方政府招商引资等地方性扶持政策而获得的补助	否	否		50,000.00	与收益相关
清洁生产审核验收合格企业补助资金		补助	因符合地方政府招商引资等地方性扶持政策而获得的补助	否	否		50,000.00	与收益相关
以工代训补贴		补助	因符合地方政府招商引资等地方性扶持政策而获得的补助	否	否		27,000.00	与收益相关
发明专利及年费补助经费		补助	因符合地方政府招商引资等地方性扶持政策而获得的补助	否	否		20,000.00	与收益相关
宁海科技局专利补助款		补助	因符合地方政府招商引资等地方性扶持政策而获得的补助	否	否		10,000.00	与收益相关
市“专精特新”中小企业培育奖励款		奖励	因符合地方政府招商引资等地方性扶持政策而获得的补助	否	否	50,000.00		与收益相关
合计						1,890,000.00	1,759,500.00	

其他说明：

## 75、营业外支出

单位：元

项目	本期发生额	上期发生额	计入当期非经常性损益的金额
非货币性资产交换损失	15,539.40		15,539.40
对外捐赠	365,200.00	240,000.00	365,200.00
其他	126,145.27	31,792.25	126,145.27
合计	506,884.67	271,792.25	506,884.67

其他说明：

## 76、所得税费用

### (1) 所得税费用表

单位：元



项目	本期发生额	上期发生额
当期所得税费用	24,682,703.51	13,838,844.23
递延所得税费用	-3,890,781.03	-3,684,917.97
合计	20,791,922.48	10,153,926.26

## (2) 会计利润与所得税费用调整过程

单位：元

项目	本期发生额
利润总额	160,843,647.44
按法定/适用税率计算的所得税费用	24,126,547.11
子公司适用不同税率的影响	8,126,737.07
调整以前期间所得税的影响	-91,846.85
不可抵扣的成本、费用和损失的影响	218,372.02
研发加计扣除的影响	-10,275,209.62
其他	-1,312,677.25
所得税费用	20,791,922.48

其他说明：

## 77、其他综合收益

详见附注。

## 78、现金流量表项目

### (1) 收到的其他与经营活动有关的现金

单位：元

项目	本期发生额	上期发生额
利息收入	2,921,018.66	724,326.23
财政补助资金	3,645,898.26	2,887,585.58
往来、代垫款	1,308,102.20	703,317.65
保证金	7,869,037.10	180,000.00
其他	542,498.54	1,929,410.04
合计	16,286,554.76	6,424,639.50

收到的其他与经营活动有关的现金说明：

### (2) 支付的其他与经营活动有关的现金

单位：元

项目	本期发生额	上期发生额
付现费用	22,584,860.40	29,023,262.68
往来款、代垫款	1,761,443.95	253,024.48
保证金	283,045.00	820,000.00

合计	24,629,349.35	30,096,287.16
----	---------------	---------------

支付的其他与经营活动有关的现金说明：

### (3) 收到的其他与投资活动有关的现金

单位：元

项目	本期发生额	上期发生额
----	-------	-------

收到的其他与投资活动有关的现金说明：

### (4) 支付的其他与投资活动有关的现金

单位：元

项目	本期发生额	上期发生额
----	-------	-------

支付的其他与投资活动有关的现金说明：

### (5) 收到的其他与筹资活动有关的现金

单位：元

项目	本期发生额	上期发生额
----	-------	-------

收到的其他与筹资活动有关的现金说明：

### (6) 支付的其他与筹资活动有关的现金

单位：元

项目	本期发生额	上期发生额
支付发行费用		4,177,783.01
租赁使用权资产付款	3,873,581.85	1,406,730.82
合计	3,873,581.85	5,584,513.83

支付的其他与筹资活动有关的现金说明：

## 79、现金流量表补充资料

### (1) 现金流量表补充资料

单位：元

补充资料	本期金额	上期金额
1. 将净利润调节为经营活动现金流量		
净利润	140,051,724.96	86,341,032.11
加：资产减值准备	10,184,514.45	16,304,019.60

固定资产折旧、油气资产折耗、生产性生物资产折旧	37,117,558.24	24,334,599.15
使用权资产折旧	3,422,583.62	689,109.00
无形资产摊销	1,956,279.03	724,832.73
长期待摊费用摊销	274,674.43	148,137.36
处置固定资产、无形资产和其他长期资产的损失（收益以“－”号填列）	77,808.37	
固定资产报废损失（收益以“－”号填列）	15,539.40	-13,350.93
公允价值变动损失（收益以“－”号填列）	14,053,940.92	3,494,702.85
财务费用（收益以“－”号填列）	35,341,580.61	33,651,646.33
投资损失（收益以“－”号填列）	-8,619,720.68	-13,816,818.60
递延所得税资产减少（增加以“－”号填列）	2,893,614.61	-5,341,105.06
递延所得税负债增加（减少以“－”号填列）	-6,784,395.64	1,656,187.09
存货的减少（增加以“－”号填列）	-27,131,802.84	-148,900,792.82
经营性应收项目的减少（增加以“－”号填列）	-226,778,017.88	-360,756,045.09
经营性应付项目的增加（减少以“－”号填列）	4,843,872.27	110,038,701.08
其他	1,083,451.44	-103,500.00
经营活动产生的现金流量净额	-17,996,794.69	-251,548,645.20
2. 不涉及现金收支的重大投资和筹资活动		
债务转为资本		
一年内到期的可转换公司债券		
融资租入固定资产		
3. 现金及现金等价物净变动情况：		
现金的期末余额	298,355,163.98	389,258,799.54
减：现金的期初余额	389,258,799.54	84,510,582.79
加：现金等价物的期末余额		
减：现金等价物的期初余额		
现金及现金等价物净增加额	-90,903,635.56	304,748,216.75

## （2） 本期支付的取得子公司的现金净额

单位：元

	金额
其中：	
其中：	

其中：	
-----	--

其他说明：

### (3) 本期收到的处置子公司的现金净额

单位：元

	金额
其中：	
其中：	
其中：	

其他说明：

### (4) 现金和现金等价物的构成

单位：元

项目	期末余额	期初余额
一、现金	298,355,163.98	389,258,799.54
其中：库存现金	106,980.64	51,170.54
可随时用于支付的银行存款	298,212,699.62	389,172,145.28
可随时用于支付的其他货币资金	35,483.72	35,483.72
三、期末现金及现金等价物余额	298,355,163.98	389,258,799.54

其他说明：

## 80、所有者权益变动表项目注释

说明对上年期末余额进行调整的“其他”项目名称及调整金额等事项：

## 81、所有权或使用权受到限制的资产

单位：元

项目	期末账面价值	受限原因
货币资金	7,780,500.00	票据保证金等
应收票据	23,132,631.14	未终止确认的票据
固定资产	2,028,019.54	承诺事项、抵押担保
无形资产	22,727,961.81	承诺事项、抵押担保
其他流动资产	50,425,342.50	票据保证金等
合计	106,094,454.99	

其他说明：

注：子公司宁波卡倍亿铜线有限公司和宁波卡倍亿新材料科技有限公司以应收本公司款项作为质押进行了保理借款，截至 2022 年 12 月 31 日，质押的应收账款余额为 0。

## 82、外币货币性项目

### (1) 外币货币性项目

单位：元

项目	期末外币余额	折算汇率	期末折算人民币余额
货币资金			
其中：美元	3,683,474.61	6.9646	25,653,927.27
欧元			
港币			
应收账款			
其中：美元	9,431,894.45	6.9646	65,689,372.09
欧元			
港币			
长期借款			
其中：美元			
欧元			
港币			

其他说明：

(2) 境外经营实体说明，包括对于重要的境外经营实体，应披露其境外主要经营地、记账本位币及选择依据，记账本位币发生变化的还应披露原因。

适用 不适用

## 83、套期

按照套期类别披露套期项目及相关套期工具、被套期风险的定性和定量信息：

## 84、政府补助

### (1) 政府补助基本情况

单位：元

种类	金额	列报项目	计入当期损益的金额
汽车电缆线生产线技改项目	1,035,000.00	其他收益	103,500.00
“215”工程培育企业奖励款	1,840,000.00	营业外收入	1,840,000.00

稳岗补贴	229,578.26	其他收益	229,578.26
宁海经信局 2022 年第三批制造业高质量发展专项资金	200,000.00	其他收益	200,000.00
宁海经信局大优强补助款	500,000.00	其他收益	500,000.00
市“专精特新”中小企业培育奖励款	50,000.00	营业外收入	50,000.00
成都龙泉驿区经济和信息化局补助	360,000.00	其他收益	360,000.00
高新技术企业补助	200,000.00	其他收益	200,000.00
经信局 2022 年第六批制造业高质量发展专项资金	180,000.00	其他收益	180,000.00
其他	86,320.00	其他收益	86,320.00
合计	4,680,898.26		3,749,398.26

## (2) 政府补助退回情况

适用 不适用

其他说明：

## 85、其他

## 八、合并范围的变更

### 1、非同一控制下企业合并

#### (1) 本期发生的非同一控制下企业合并

单位：元

被购买方名称	股权取得时点	股权取得成本	股权取得比例	股权取得方式	购买日	购买日的确定依据	购买日至期末被购买方的收入	购买日至期末被购买方的净利润

其他说明：

#### (2) 合并成本及商誉

单位：元

合并成本	
--现金	
--非现金资产的公允价值	
--发行或承担的债务的公允价值	
--发行的权益性证券的公允价值	
--或有对价的公允价值	
--购买日之前持有的股权于购买日的公允价值	

—其他	
合并成本合计	
减：取得的可辨认净资产公允价值份额	
商誉/合并成本小于取得的可辨认净资产公允价值份额的金额	

合并成本公允价值的确定方法、或有对价及其变动的说明：

大额商誉形成的主要原因：

其他说明：

### (3) 被购买方于购买日可辨认资产、负债

单位：元

	购买日公允价值	购买日账面价值
资产：		
货币资金		
应收款项		
存货		
固定资产		
无形资产		
负债：		
借款		
应付款项		
递延所得税负债		
净资产		
减：少数股东权益		
取得的净资产		

可辨认资产、负债公允价值的确定方法：

企业合并中承担的被购买方的或有负债：

其他说明：

### (4) 购买日之前持有的股权按照公允价值重新计量产生的利得或损失

是否存在通过多次交易分步实现企业合并并且在报告期内取得控制权的交易

是 否

(5) 购买日或合并当期期末无法合理确定合并对价或被购买方可辨认资产、负债公允价值的相关说明

(6) 其他说明

## 2、同一控制下企业合并

(1) 本期发生的同一控制下企业合并

单位：元

被合并方名称	企业合并中取得的权益比例	构成同一控制下企业合并的依据	合并日	合并日的确定依据	合并当期期初至合并日被合并方的收入	合并当期期初至合并日被合并方的净利润	比较期间被合并方的收入	比较期间被合并方的净利润

其他说明：

(2) 合并成本

单位：元

合并成本	
--现金	
--非现金资产的账面价值	
--发行或承担的债务的账面价值	
--发行的权益性证券的面值	
--或有对价	

或有对价及其变动的说明：

其他说明：

(3) 合并日被合并方资产、负债的账面价值

单位：元

	合并日	上期期末
资产：		
货币资金		
应收款项		



存货		
固定资产		
无形资产		
负债：		
借款		
应付款项		
净资产		
减：少数股东权益		
取得的净资产		

企业合并中承担的被合并方的或有负债：

其他说明：

### 3、反向购买

交易基本信息、交易构成反向购买的依据、上市公司保留的资产、负债是否构成业务及其依据、合并成本的确定、按照权益性交易处理时调整权益的金额及其计算：

### 4、处置子公司

是否存在单次处置对子公司投资即丧失控制权的情形

是 否

是否存在通过多次交易分步处置对子公司投资且在本期丧失控制权的情形

是 否

### 5、其他原因的合并范围变动

说明其他原因导致的合并范围变动（如，新设子公司、清算子公司等）及其相关情况：

与上年相比本年增加合并单位 1 家，原因为：

公司本年投资设立湖北卡倍亿电气技术有限公司，自设立日开始纳入合并范围。

### 6、其他

## 九、在其他主体中的权益

### 1、在子公司中的权益

#### (1) 企业集团的构成

子公司名称	主要经营地	注册地	业务性质	持股比例		取得方式
				直接	间接	
宁波卡倍亿新材料科技有限公司	宁波	宁波	制造业		100.00%	新设
宁波卡倍亿铜线有限公司	宁波	宁波	制造业	100.00%		新设
成都卡倍亿汽车电子技术有限公司	成都	成都	制造业	100.00%		新设
成都新硕新材料有限公司	成都	成都	制造业		100.00%	新设
本溪卡倍亿电气技术有限公司	本溪	本溪	制造业	100.00%		新设
上海卡倍亿新能源科技有限公司	上海	上海	制造业	100.00%		新设
卡倍亿电气（香港）有限公司	香港	香港	贸易	100.00%		新设
惠州卡倍亿电气技术有限公司	惠州	惠州	制造业	100.00%		新设
湖北卡倍亿电气技术有限公司	湖北	湖北	制造业	100.00%		新设

在子公司的持股比例不同于表决权比例的说明：

持有半数或以下表决权但仍控制被投资单位、以及持有半数以上表决权但不控制被投资单位的依据：

对于纳入合并范围的重要的结构化主体，控制的依据：

确定公司是代理人还是委托人的依据：

其他说明：

#### (2) 重要的非全资子公司

单位：元

子公司名称	少数股东持股比例	本期归属于少数股东的损益	本期向少数股东宣告分派的股利	期末少数股东权益余额

子公司少数股东的持股比例不同于表决权比例的说明：

其他说明：

#### (3) 重要非全资子公司的主要财务信息

单位：元

子公司名称	期末余额						期初余额					
	流动资产	非流动资产	资产合计	流动负债	非流动负债	负债合计	流动资产	非流动资产	资产合计	流动负债	非流动负债	负债合计

单位：元

子公司名称	本期发生额				上期发生额			
	营业收入	净利润	综合收益总额	经营活动现金流量	营业收入	净利润	综合收益总额	经营活动现金流量

其他说明：

(4) 使用企业集团资产和清偿企业集团债务的重大限制

(5) 向纳入合并财务报表范围的结构化主体提供的财务支持或其他支持

其他说明：

2、在子公司的所有者权益份额发生变化且仍控制子公司的交易

(1) 在子公司所有者权益份额发生变化的情况说明

(2) 交易对于少数股东权益及归属于母公司所有者权益的影响

单位：元

购买成本/处置对价	
— 现金	
— 非现金资产的公允价值	
购买成本/处置对价合计	
减：按取得/处置的股权比例计算的子公司净资产份额	
差额	
其中：调整资本公积	
调整盈余公积	
调整未分配利润	

其他说明：

### 3、在合营安排或联营企业中的权益

#### (1) 重要的合营企业或联营企业

合营企业或联营企业名称	主要经营地	注册地	业务性质	持股比例		对合营企业或联营企业投资的会计处理方法
				直接	间接	

在合营企业或联营企业的持股比例不同于表决权比例的说明：

持有 20%以下表决权但具有重大影响，或者持有 20%或以上表决权但不具有重大影响的依据：

#### (2) 重要合营企业的主要财务信息

单位：元

	期末余额/本期发生额	期初余额/上期发生额
流动资产		
其中：现金和现金等价物		
非流动资产		
资产合计		
流动负债		
非流动负债		
负债合计		
少数股东权益		
归属于母公司股东权益		
按持股比例计算的净资产份额		
调整事项		
--商誉		
--内部交易未实现利润		
--其他		
对合营企业权益投资的账面价值		
存在公开报价的合营企业权益投资的公允价值		
营业收入		
财务费用		
所得税费用		
净利润		
终止经营的净利润		
其他综合收益		
综合收益总额		
本年度收到的来自合营企业的股利		

其他说明：

### (3) 重要联营企业的主要财务信息

单位：元

	期末余额/本期发生额	期初余额/上期发生额
流动资产		
非流动资产		
资产合计		
流动负债		
非流动负债		
负债合计		
少数股东权益		
归属于母公司股东权益		
按持股比例计算的净资产份额		
调整事项		
--商誉		
--内部交易未实现利润		
--其他		
对联营企业权益投资的账面价值		
存在公开报价的联营企业权益投资的公允价值		
营业收入		
净利润		
终止经营的净利润		
其他综合收益		
综合收益总额		
本年度收到的来自联营企业的股利		

其他说明：

### (4) 不重要的合营企业和联营企业的汇总财务信息

单位：元

	期末余额/本期发生额	期初余额/上期发生额
合营企业：		
下列各项按持股比例计算的合计数		
联营企业：		
下列各项按持股比例计算的合计数		

其他说明：

## (5) 合营企业或联营企业向本公司转移资金的能力存在重大限制的说明

## (6) 合营企业或联营企业发生的超额亏损

单位：元

合营企业或联营企业名称	累积未确认前期累计的损失	本期末未确认的损失（或本期分享的净利润）	本期末累积未确认的损失
-------------	--------------	----------------------	-------------

其他说明：

## (7) 与合营企业投资相关的未确认承诺

## (8) 与合营企业或联营企业投资相关的或有负债

## 4、重要的共同经营

共同经营名称	主要经营地	注册地	业务性质	持股比例/享有的份额	
				直接	间接

在共同经营中的持股比例或享有的份额不同于表决权比例的说明：

共同经营为单独主体的，分类为共同经营的依据：

其他说明：

## 5、在未纳入合并财务报表范围的结构化主体中的权益

未纳入合并财务报表范围的结构化主体的相关说明：

## 6、其他

## 十、与金融工具相关的风险

本公司在经营过程中面临各种金融风险：信用风险、流动性风险和市场风险。本公司风险管理的总体目标是在不过度影响公司竞争力和应变力的情况下，制定尽可能降低风险的风险管理政策。

### （一）信用风险

信用风险是指金融工具的一方不履行义务，造成另一方发生财务损失的风险。本公司主要面临赊销导致的客户信用风险。公司在选择客户时，会充分了解并考察其信誉、财务状况等背景情况，降低账款回收中的信用风险。

公司对于境外客户，主要以电汇作为货款结算方式，根据每个客户的实际情况，公司与客户约定 45 天-120 天的结算信用期，并在双方的商品采购合同中予以确认。公司在每一批外销商品发出后，均有专人负责追踪货款回款情况。

对于境内客户，公司已制定专门的销售回款管理制度，为每一个客户分别设置应收账款台账，及时登记每一客户应收账款余额增减变动情况，建立完善动态的客户资料。财务部设专人核算应收账款，负责对客户信用状况、应收账款账龄、账款回收情况进行分析，公司至少每季度与客户就销售总额、收发货物以及应收账款余额情况进行核对。

### （二）流动性风险

流动风险，是指企业在履行以交付现金或其他金融资产的方式结算的义务时发生资金短缺的风险。本公司的政策是确保拥有充足的现金以偿还到期债务。流动性风险由财务部门集中控制。财务部门通过监控现金余额、可随时变现的有价证券以及对未来现金流量的预测，确保公司在所有合理预测的情况下拥有充足的资金偿还债务。

本公司各项金融负债以未折现的合同现金流量按到期日列示如下：

项目	期末余额		
	1 年以内	1 年以上	合计
短期借款	1,150,036,866.13		1,150,036,866.13
应付票据			
应付账款	77,623,991.51		77,623,991.51
其他应付款	13,360,650.10		13,360,650.10
一年内到期的其他非流动负债	11,402,373.08		11,402,373.08
其他流动负债	11,238,973.38		11,238,973.38
长期借款		11,000,000.00	11,000,000.00
应付债券		278,527,900.00	278,527,900.00
租赁负债		25,749,076.09	25,749,076.09
合计	1,263,662,854.20	315,276,976.09	1,578,939,830.29

项目	上年年末余额
----	--------

项目	上年年末余额		
	1 年以内	1 年以上	合计
短期借款	977,633,071.76		977,633,071.76
应付票据	99,500,000.00		99,500,000.00
应付账款	90,800,659.95		90,800,659.95
其他应付款	677,839.58		677,839.58
一年内到期的其他非流动负债			
其他流动负债	5,374,261.06		5,374,261.06
长期借款		12,000,000.00	12,000,000.00
应付债券		279,000,000.00	279,000,000.00
合计	1,173,985,832.35	291,000,000.00	1,464,985,832.35

### （三）市场风险

金融工具的市场风险是指金融工具的公允价值或未来现金流量因市场价格变动而发生波动的风险，包括汇率风险、利率风险和其他价格风险。公司主要市场风险来自于利率风险、汇率风险。

#### 1、利率风险

利率风险，是指金融工具的公允价值或未来现金流量因市场利率变动而发生波动的风险。本公司面临的利率风险主要来源于银行借款。公司期末银行借款的金额列示如下：

项目	期末余额
短期借款	1,150,036,866.13
长期借款	11,000,000.00
一年内到期的非流动负债	8,300,000.00
合计	1,169,336,866.13

#### 2、汇率风险

汇率风险是指金融工具的公允价值或未来现金流量因外汇汇率变动而发生波动的风险。

本公司尽可能将外币收入与外币支出相匹配以降低汇率风险。此外，公司还签署远期外汇合约以防范本公司以美元结算的收入存在的汇兑风险。截至 2022 年 12 月 31 日，本公司未交割的远期合约金额为 400.00 万美元。

本公司面临的汇率风险主要来源于以美元计价的金融资产和金融负债，其折算成人民币的金额列示如下：



项目	期末余额			上年年末余额		
	美元	其他外币	合计	美元	其他外币	合计
货币资金	25,653,927.27		25,653,927.27	16,112,053.91		16,112,053.91
应收账款	65,689,372.09		65,689,372.09	3,390,430.03		3,390,430.03
资产合计	91,343,299.36		91,343,299.36	19,502,483.94		19,502,483.94

## 十一、公允价值的披露

### 1、以公允价值计量的资产和负债的期末公允价值

单位：元

项目	期末公允价值			
	第一层次公允价值计量	第二层次公允价值计量	第三层次公允价值计量	合计
一、持续的公允价值计量	--	--	--	--
（3）衍生金融资产		1,544,165.76		1,544,165.76
应收款项融资			11,782,156.53	11,782,156.53
持续以公允价值计量的负债总额		1,544,165.76	11,782,156.53	13,326,322.29
二、非持续的公允价值计量	--	--	--	--

### 2、持续和非持续第一层次公允价值计量项目市价的确定依据

### 3、持续和非持续第二层次公允价值计量项目，采用的估值技术和重要参数的定性及定量信息

### 4、持续和非持续第三层次公允价值计量项目，采用的估值技术和重要参数的定性及定量信息

### 5、持续的第三层次公允价值计量项目，期初与期末账面价值间的调节信息及不可观察参数敏感性分析

### 6、持续的公允价值计量项目，本期内发生各层级之间转换的，转换的原因及确定转换时点的政策

## 7、本期内发生的估值技术变更及变更原因

## 8、不以公允价值计量的金融资产和金融负债的公允价值情况

## 9、其他

## 十二、关联方及关联交易

### 1、本企业的母公司情况

母公司名称	注册地	业务性质	注册资本	母公司对本企业的持股比例	母公司对本企业的表决权比例
宁波新协实业集团有限公司	浙江宁波	投资	400.00 万元	60.50%	60.50%

本企业的母公司情况的说明

本企业的最终控制方为自然人林光耀、林光成和林强。

本企业最终控制方是。

其他说明：

### 2、本企业的子公司情况

本企业子公司的情况详见附注九、在其他主体中的权益。

### 3、本企业合营和联营企业情况

本企业重要的合营或联营企业详见附注。

本期与本公司发生关联方交易，或前期与本公司发生关联方交易形成余额的其他合营或联营企业情况如下：

合营或联营企业名称	与本企业关系

其他说明：

### 4、其他关联方情况

其他关联方名称	其他关联方与本企业关系
余肖娣	实际控制人林光耀的配偶

其他说明：

## 5、关联交易情况

### (1) 购销商品、提供和接受劳务的关联交易

采购商品/接受劳务情况表

单位：元

关联方	关联交易内容	本期发生额	获批的交易额度	是否超过交易额度	上期发生额
-----	--------	-------	---------	----------	-------

出售商品/提供劳务情况表

单位：元

关联方	关联交易内容	本期发生额	上期发生额
-----	--------	-------	-------

购销商品、提供和接受劳务的关联交易说明

### (2) 关联受托管理/承包及委托管理/出包情况

本公司受托管理/承包情况表：

单位：元

委托方/出包方名称	受托方/承包方名称	受托/承包资产类型	受托/承包起始日	受托/承包终止日	托管收益/承包收益定价依据	本期确认的托管收益/承包收益
-----------	-----------	-----------	----------	----------	---------------	----------------

关联托管/承包情况说明

本公司委托管理/出包情况表：

单位：元

委托方/出包方名称	受托方/承包方名称	委托/出包资产类型	委托/出包起始日	委托/出包终止日	托管费/出包费定价依据	本期确认的托管费/出包费
-----------	-----------	-----------	----------	----------	-------------	--------------

关联管理/出包情况说明

### (3) 关联租赁情况

本公司作为出租方：

单位：元

承租方名称	租赁资产种类	本期确认的租赁收入	上期确认的租赁收入
-------	--------	-----------	-----------

本公司作为承租方：

单位：元

出租方名称	租赁资产种类	简化处理的短期租赁和低价值资产租赁的租金费用（如适用）	未纳入租赁负债计量的可变租赁付款额（如适用）	支付的租金	承担的租赁负债利息支出	增加的使用权资产
-------	--------	-----------------------------	------------------------	-------	-------------	----------

		本期发 生额	上期发 生额	本期发 生额	上期发 生额	本期发 生额	上期发 生额	本期发 生额	上期发 生额	本期发 生额	上期发 生额
--	--	-----------	-----------	-----------	-----------	-----------	-----------	-----------	-----------	-----------	-----------

关联租赁情况说明

#### (4) 关联担保情况

本公司作为担保方

单位：元

被担保方	担保金额	担保起始日	担保到期日	担保是否已经履行完 毕
------	------	-------	-------	----------------

本公司作为被担保方

单位：元

担保方	担保金额	担保起始日	担保到期日	担保是否已经履行完 毕
-----	------	-------	-------	----------------

关联担保情况说明

(1) 本公司与招商银行股份有限公司上海分行签订了最高限额为人民币 3,000 万元的编号为 121XY2022040514 号的《最高额不可撤销担保书》：

A、为子公司上海卡倍亿新能源科技有限公司 480 万元（期限从 2022 年 12 月 21 日至 2023 年 12 月 21 日），合同编号为 IR2212200000087 借款合同提供担保；

B、为子公司上海卡倍亿新能源科技有限公司 450 万元（期限从 2022 年 12 月 20 日至 2023 年 12 月 19 日），合同编号为 IR2212190000133 借款合同提供担保。

(2) 本公司与江苏银行股份有限公司上海闵行支行签订了最高限额为人民币 5,000 万元（期限为 2021 年 9 月 29 日至 2022 年 9 月 28 日）的编号为 BZ153021000139 号的《最高额不可撤销担保书》，为子公司上海卡倍亿新能源科技有限公司 5,000 万元（期限为 2022 年 6 月 16 日至 2023 年 3 月 15 日）的编号为 JK2022061610023255 号借款合同提供担保。

(3) 本公司与上海浦东发展银行股份有限公司本溪分行签订了最高限额为人民币 9,000 万元（期限为 2022 年 8 月 26 日至 2023 年 8 月 26 日）的编号为 ZB1821202200000013 号的《最高额保证合同》：

A、为子公司本溪卡倍亿电气技术有限公司 2,000 万元（期限为 2022 年 10 月 19 日至 2023 年 10 月 18 日）的编号 18212022280050 借款合同提供担保；

B、为子公司本溪卡倍亿电气技术有限公司 3,500 万元（期限为 2022 年 11 月 21 日至 2023 年 11 月 20 日）的编号 18212022280055 借款合同提供担保。

(4) 子公司宁波卡倍亿铜线有限公司与民生银行股份有限公司上海分行签订了最高限额为人民币 4,900 万元的编号为公高保字第甬 20210284 号的《最高额保证合同》：

A、为本公司 1,900 万元（期限为 2022 年 1 月 29 日至 2023 年 1 月 29 日）的编号为公流贷字第 ZX22000000354469 号借款合同提供担保；

B、为本公司 3,000 万元（期限为 2022 年 11 月 7 日至 2023 年 5 月 7 日）的编号为公流贷字第 ZX21000000338250 号借款合同提供担保。

#### (5) 关联方资金拆借

单位：元

关联方	拆借金额	起始日	到期日	说明
拆入				
拆出				

#### (6) 关联方资产转让、债务重组情况

单位：元

关联方	关联交易内容	本期发生额	上期发生额

#### (7) 关键管理人员报酬

单位：元

项目	本期发生额	上期发生额
关键管理人员薪酬	5,195,107.23	5,811,651.96

#### (8) 其他关联交易

### 6、关联方应收应付款项

#### (1) 应收项目

单位：元

项目名称	关联方	期末余额		期初余额	
		账面余额	坏账准备	账面余额	坏账准备

#### (2) 应付项目

单位：元

项目名称	关联方	期末账面余额	期初账面余额

### 7、关联方承诺

### 8、其他

## 十三、股份支付

### 1、股份支付总体情况

适用 不适用

单位：元

公司本期授予的各项权益工具总额	300,000.00
公司本期行权的各项权益工具总额	0.00
公司本期失效的各项权益工具总额	0.00

其他说明：

#### 1、股权激励计划的总体情况

根据公司 2022 年第四次临时股东大会的授权，公司于 2022 年 11 月 30 日召开第三届董事会第八次会议，审议通过《关于向激励对象授予限制性股票的议案》，确定以 2022 年 11 月 30 日为授予日，以 43.34 元/股的授予价格授予 5 名激励对象 30.00 万股第一类限制性股票，以 69.34 元/股的授予价格授予 13 名激励对象 39.00 万股第二类限制性股票。

第一类限制性股票激励计划的有效期、锁定期和解锁期为：激励计划有效期自限制性股票授予登记完成之日起至激励对象获授的限制性股票全部解除限售或回购注销之日止，最长不超过 48 个月。公司授予激励对象的限制性股票自授予之日起 12 个月为禁售期；禁售期内，激励对象通过本计划持有的限制性股票将被锁定不得转让。禁售期后 36 个月为解锁期，在解锁期内，在满足本激励计划规定的解锁条件时，激励对象可分三次申请标的股票解锁，分别自授予日起 12 个月后、24 个月后及 36 个月后分别申请解锁所获授限制性股票总量的 1/3、1/3、1/3。

第二类限制性股票激励计划的有效期、锁定期和归属期为：激励计划有效期自授予之日起至激励对象获授的限制性股票全部归属或作废失效之日止，最长不超过 48 个月。公司授予激励对象的限制性股票自授予之日起 12 个月为禁售期；禁售期内，激励对象通过本计划持有的限制性股票将被锁定不得转让。禁售期后 36 个月为归属，在归属期内，在满足本激励计划规定的归属条件时，激励对象可分三次申请标的股票归属，分别自授予日起 12 个月后、24 个月后及 36 个月后分别申请归属所获授限制性股票总量的 1/3、1/3、1/3。

上述限制性股票的解锁条件主要为：

#### (1) 公司层面业绩考核要求

本次激励计划的考核年度为 2022-2024 三个会计年度，每个会计年度考核一次。

本次激励计划授予的限制性股票各年度业绩考核目标如下表所示：

解除限售/归属期安排	目标等级	业绩考核目标	解除限售/归属比例
第一个解除限售/归属期	A	以 2021 年度净利润为基数，2022 年净利润增长率不低于 60%；	100%
	B	以 2021 年度净利润为基数，2022 年净利润增长率低于 60%，但不低于 55%；	80%
	C	以 2021 年度净利润为基数，2022 年净利润增长率低于 55%，但不低于 50%；	60%
	D	以 2021 年度净利润为基数，2022 年净利润增长率低于 50%；	0%

第二个解除限售/归属期	A	以 2021 年度净利润为基数，2023 年净利润增长率不低于 95%；	100%
	B	以 2021 年度净利润为基数，2023 年净利润增长率低于 95%，但不低于 90%；	80%
	C	以 2021 年度净利润为基数，2023 年净利润增长率低于 90%，但不低于 85%；	60%
	D	以 2021 年度净利润为基数，2023 年净利润增长率低于 85%；	0%
第三个解除限售/归属期	A	以 2021 年度净利润为基数，2024 年净利润增长率不低于 120%；	100%
	B	以 2021 年度净利润为基数，2024 年净利润增长率低于 120%，但不低于 115%；	80%
	C	以 2021 年度净利润为基数，2024 年净利润增长率低于 115%，但不低于 110%；	60%
	D	以 2021 年度净利润为基数，2024 年净利润增长率低于 110%；	0%

注：1、“净利润”口径以经会计师事务所审计的合并报表为准；

2、以上净利润的考核剔除股份支付费用的影响且为归属于上市公司股东的扣除非经常性损益后的净利润。

#### (2) 个人层面绩效考核要求

公司将依照公司绩效考核相关管理办法对激励对象每个考核年度的综合考评进行考核，激励对象的绩效考核结果划分为 A（优秀）、B（良好）、C（合格）和 D（不合格）四个档次：

个人考核结果	A（优秀）	B（良好）	C（合格）	D（不合格）
个人解除限售/归属比例	100%	80%	60%	0

个人当年实际可解除限售/归属额度 = 可解除限售/归属比例 × 个人当年计划解除限售/归属额度。

未满足上述业绩考核目标的，所有激励对象对应考核当年可解除限售/归属的限制性股票均不得解除限售/归属，第一类限制性股票由公司回购注销；第二类限制性股票按作废失效处理。

## 2、以权益结算的股份支付情况

适用 不适用

单位：元

以权益结算的股份支付计入资本公积的累计金额	1,083,451.44
本期以权益结算的股份支付确认的费用总额	1,083,451.44

其他说明：

## 3、以现金结算的股份支付情况

适用 不适用

#### 4、股份支付的修改、终止情况

#### 5、其他

### 十四、承诺及或有事项

#### 1、重要承诺事项

资产负债表日存在的重要承诺

1、截至 2022 年 12 月 31 日，本公司抵押担保情况如下：

1) 本公司于 2018 年 10 月 15 日以原值为 7,137,106.65 元、净值为 2,028,019.54 元的房屋建筑物和原值为 2,713,420.00 元、净值为 1,961,583.41 元的土地使用权与交通银行股份有限公司宁波宁海支行签订最高额为 1,073.00 万元的编号 201828 最抵 0045《抵押合同》：

A、为本公司 4,650.00 万元(期限从 2022 年 3 月 21 日至 2023 年 3 月 7 日)，合同编号为 202228A10030 借款合同提供担保；

B、为本公司 4,500.00 万元(期限从 2022 年 5 月 24 日至 2023 年 5 月 22 日)，合同编号为 202228A10064 借款合同提供担保；

C、为本公司 2,000.00 万元(期限从 2022 年 6 月 14 日至 2023 年 6 月 13 日)，合同编号为 202228A10078 借款合同提供担保；

D、为本公司 4,800.00 万元(期限从 2022 年 6 月 17 日至 2023 年 6 月 13 日)，合同编号为 202228A10077 借款合同提供担保；

E、为本公司 3,000.00 万元(期限从 2022 年 11 月 22 日至 2023 年 5 月 21 日)，合同编号为 202228A10155 借款合同提供担保；

F、为本公司 5,000.00 万元(期限从 2022 年 12 月 20 日至 2023 年 6 月 14 日)，合同编号为 202228A10174 借款合同提供担保。

2) 子公司上海卡倍亿新能源科技有限公司于 2021 年 12 月 24 日以原值为 25,690,365.00 元、净值为 20,766,378.40 元的土地使用权与上海银行股份有限公司闵行支行签订最高额为 2,493.00 万元的编号 DB232210357《房地产抵押合同》：

A、为子公司上海卡倍亿新能源科技有限公司 1,200.00 万元(期限从 2021 年 12 月 24 日至 2024 年 12 月 24 日)，合同编号为 232210357 的借款合同提供担保。

B、为子公司上海卡倍亿新能源科技有限公司 1,290.00 万元(期限从 2022 年 1 月 24 日至 2024 年 12 月 24 日)，合同编号为 232210357 的借款合同提供担保。



## 2、截至 2022 年 12 月 31 日，本公司票据保证金情况如下：

1) 公司与广发银行股份有限公司宁波分行签订了编号为(2021)甬银综授额字第 000004 号《授信额度合同》，约定公司开立票面金额合计为人民币 3,750.00 万元的银行承兑汇票，截止 2022 年 12 月 31 日，公司尚有 750.00 万元的票据保证金作为质押，在该质押事项下，公司开具的银行承兑汇票金额为 3,750.00 万元。

2) 公司与中国邮政储蓄银行股份有限公司宁海县支行签订编号为 PJ-DBB-33-2022-NH-001 号《单位定期存单质押合同》，约定公司质押一笔存款期限从 2022 年 8 月 3 日至 2023 年 8 月 3 日的定期存单，可开立票面金额合计为人民币 5,000.00 万元的银行承兑汇票，截止 2022 年 12 月 31 日，公司尚有 5,000.00 万元的定期存单作为质押，在该质押事项下，公司开具的银行承兑汇票金额为 5,000.00 万元。

## 3、截至 2022 年 12 月 31 日，本公司质押情况如下：

1) 子公司宁波卡倍亿铜线有限公司于 2021 年 12 月 17 日与交通银行股份有限公司宁波分行签订了编号为 202128B0007 的《有追索权保理合同》，以应收账款(应收本公司款项，期末余额为 0)质押，向交通银行股份有限公司宁波分行借款 1,000.00 万元。

2) 子公司宁波卡倍亿新材料科技有限公司于 2022 年 9 月 28 日与交通银行股份有限公司宁波宁海支行签订了编号为 202228B0013 的《有追索权保理合同》，以应收账款(应收本公司款项，期末余额为 0)质押，向交通银行股份有限公司宁波分行借款 500.00 万元。

## 2、或有事项

### (1) 资产负债表日存在的重要或有事项

### (2) 公司没有需要披露的重要或有事项，也应予以说明

公司不存在需要披露的重要或有事项。

### (3) 行业信息披露指引要求的其他信息

公司需遵守《深圳证券交易所上市公司自律监管指引第 3 号——行业信息披露》中的“汽车制造相关业务”的披露要求采用按揭销售、融资租赁等模式的销售金额占营业收入比重达到 10%以上

适用 不适用

公司对经销商的担保情况

适用 不适用

## 3、其他

## 十五、资产负债表日后事项

### 1、重要的非调整事项

单位：元

项目	内容	对财务状况和经营成果的影响数	无法估计影响数的原因

### 2、利润分配情况

单位：元

拟分配的利润或股利	29,571,883.00
经审议批准宣告发放的利润或股利	29,571,883.00
利润分配方案	2022 年度拟向全体股东每 10 股派发现金股利人民币 5 元（含税）、以资本公积金向全体股东每 10 股转增 5 股

### 3、销售退回

### 4、其他资产负债表日后事项说明

#### 1. 赎回可转换债券：

根据公司 2023 年 2 月 2 日召开的第三届董事会第九次会议决议通过的《关于提前赎回“卡倍转债”的议案》，公司决定行使“卡倍转债”的提前赎回权利，于 2023 年 3 月 15 日提前赎回全部“卡倍转债”。

#### 1. 拟发行可转换债券：

根据公司 2023 年 4 月 25 日召开的第三届董事会第十一次会议决议通过的《关于公司发行可转换公司债券预案的议案》，本公司拟向不特定对象发行可转换公司债券，募集资金总额不超过人民币 5.29 亿元（含 5.29 亿元），具体数额提请公司股东大会授权公司董事会在上述额度范围内确定。

## 十六、其他重要事项

### 1、前期会计差错更正

#### (1) 追溯重述法

单位：元

会计差错更正的内容	处理程序	受影响的各个比较期间报表项目名称	累积影响数

(2) 未来适用法

会计差错更正的内容	批准程序	采用未来适用法的原因
-----------	------	------------

2、债务重组

3、资产置换

(1) 非货币性资产交换

(2) 其他资产置换

4、年金计划

5、终止经营

单位：元

项目	收入	费用	利润总额	所得税费用	净利润	归属于母公司所有者的终止经营利润
----	----	----	------	-------	-----	------------------

其他说明：

6、分部信息

(1) 报告分部的确定依据与会计政策

(2) 报告分部的财务信息

单位：元

项目	分部间抵销	合计
----	-------	----

(3) 公司无报告分部的，或者不能披露各报告分部的资产总额和负债总额的，应说明原因。

## (4) 其他说明

## 7、其他对投资者决策有影响的重要交易和事项

## 8、其他

## 十七、母公司财务报表主要项目注释

## 1、应收账款

## (1) 应收账款分类披露

单位：元

类别	期末余额					期初余额				
	账面余额		坏账准备		账面价值	账面余额		坏账准备		账面价值
	金额	比例	金额	计提比例		金额	比例	金额	计提比例	
其中：										
按组合计提坏账准备的应收账款	545,574,563.31	100.00%	27,318,409.33	5.01%	518,256,153.98	488,696,844.75	100.00%	24,436,826.11	5.00%	464,260,018.64
其中：										
合计	545,574,563.31	100.00%	27,318,409.33	5.01%	518,256,153.98	488,696,844.75	100.00%	24,436,826.11	5.00%	464,260,018.64

按组合计提坏账准备：27,318,409.33

单位：元

名称	期末余额		
	账面余额	坏账准备	计提比例
按组合计提	545,574,563.31	27,318,409.33	5.01%
合计	545,574,563.31	27,318,409.33	

确定该组合依据的说明：

如是按照预期信用损失一般模型计提应收账款坏账准备，请参照其他应收款的披露方式披露坏账准备的相关信息：

适用 不适用

按账龄披露

单位：元

账龄	账面余额
1 年以内（含 1 年）	544,780,940.14
1 至 2 年	793,623.17
合计	545,574,563.31

## （2）本期计提、收回或转回的坏账准备情况

本期计提坏账准备情况：

单位：元

类别	期初余额	本期变动金额				期末余额
		计提	收回或转回	核销	其他	
按组合计提	24,436,826.11	2,916,577.82		34,994.60		27,318,409.33
合计	24,436,826.11	2,916,577.82		34,994.60		27,318,409.33

其中本期坏账准备收回或转回金额重要的：

单位：元

单位名称	收回或转回金额	收回方式
------	---------	------

## （3）本期实际核销的应收账款情况

单位：元

项目	核销金额
实际核销的应收账款	34,994.60

其中重要的应收账款核销情况：

单位：元

单位名称	应收账款性质	核销金额	核销原因	履行的核销程序	款项是否由关联交易产生
------	--------	------	------	---------	-------------

应收账款核销说明：

## （4）按欠款方归集的期末余额前五名的应收账款情况

单位：元

单位名称	应收账款期末余额	占应收账款期末余额合计数的比例	坏账准备期末余额
第一名	254,636,975.29	46.67%	12,731,848.79
第二名	44,251,644.48	8.11%	2,212,582.22
第三名	33,095,817.40	6.07%	1,654,790.87
第四名	30,180,335.22	5.53%	1,531,101.63
第五名	27,107,063.76	4.97%	1,355,353.19
合计	389,271,836.15	71.35%	

(5) 因金融资产转移而终止确认的应收账款

(6) 转移应收账款且继续涉入形成的资产、负债金额

其他说明：

2、其他应收款

单位：元

项目	期末余额	期初余额
其他应收款	350,137,669.35	408,799,653.95
合计	350,137,669.35	408,799,653.95

(1) 应收利息

1) 应收利息分类

单位：元

项目	期末余额	期初余额
----	------	------

2) 重要逾期利息

单位：元

借款单位	期末余额	逾期时间	逾期原因	是否发生减值及其判断依据
------	------	------	------	--------------

其他说明：

3) 坏账准备计提情况

适用 不适用

(2) 应收股利

1) 应收股利分类

单位：元

项目(或被投资单位)	期末余额	期初余额
------------	------	------

2) 重要的账龄超过 1 年的应收股利

单位：元

项目(或被投资单位)	期末余额	账龄	未收回的原因	是否发生减值及其判断依据
------------	------	----	--------	--------------

## 3) 坏账准备计提情况

适用 不适用

其他说明:

## (3) 其他应收款

## 1) 其他应收款按款项性质分类情况

单位: 元

款项性质	期末账面余额	期初账面余额
暂借款、代垫款	368,171,989.60	429,262,160.74
保证金、押金	320,000.00	1,025,500.00
其他	74,713.91	54,935.00
合计	368,566,703.51	430,342,595.74

## 2) 坏账准备计提情况

单位: 元

坏账准备	第一阶段	第二阶段	第三阶段	合计
	未来 12 个月预期信用损失	整个存续期预期信用损失(未发生信用减值)	整个存续期预期信用损失(已发生信用减值)	
2022 年 1 月 1 日余额	21,542,941.79			21,542,941.79
2022 年 1 月 1 日余额在本期				
本期转回	3,113,907.63			3,113,907.63
2022 年 12 月 31 日余额	18,429,034.16			18,429,034.16

损失准备本期变动金额重大的账面余额变动情况

适用 不适用

按账龄披露

单位: 元

账龄	账面余额
1 年以内(含 1 年)	368,552,723.91
1 至 2 年	13,979.60
合计	368,566,703.51

## 3) 本期计提、收回或转回的坏账准备情况

本期计提坏账准备情况:

单位: 元

类别	期初余额	本期变动金额				期末余额
		计提	收回或转回	核销	其他	
按组合计提	21,542,941.79		3,113,907.63			18,429,034.16
合计	21,542,941.79		3,113,907.63			18,429,034.16

其中本期坏账准备转回或收回金额重要的：

单位：元

单位名称	转回或收回金额	收回方式
------	---------	------

#### 4) 本期实际核销的其他应收款情况

单位：元

项目	核销金额
----	------

其中重要的其他应收款核销情况：

单位：元

单位名称	其他应收款性质	核销金额	核销原因	履行的核销程序	款项是否由关联交易产生
------	---------	------	------	---------	-------------

其他应收款核销说明：

#### 5) 按欠款方归集的期末余额前五名的其他应收款情况

单位：元

单位名称	款项的性质	期末余额	账龄	占其他应收款期末余额合计数的比例	坏账准备期末余额
本溪卡倍亿电气技术有限公司	暂借款、代垫款	257,453,730.06	1年以内	69.85%	12,872,686.50
宁波卡倍亿铜线有限公司	暂借款、代垫款	110,694,810.54	1年以内	30.04%	5,534,740.53
深圳市比亚迪供应链管理有限公司	保证金、押金	320,000.00	1年以内	0.09%	16,000.00
林青叶	暂借款、代垫款	13,500.00	1年以内	0.00%	675.00
李森	暂借款、代垫款	6,000.00	1年以内 3,000元, 1-2年 3000元	0.00%	450.00
合计		368,488,040.60		99.98%	18,424,552.03

#### 6) 涉及政府补助的应收款项

单位：元



单位名称	政府补助项目名称	期末余额	期末账龄	预计收取的时间、金额及依据
------	----------	------	------	---------------

## 7) 因金融资产转移而终止确认的其他应收款

## 8) 转移其他应收款且继续涉入形成的资产、负债金额

其他说明：

## 3、长期股权投资

单位：元

项目	期末余额			期初余额		
	账面余额	减值准备	账面价值	账面余额	减值准备	账面价值
对子公司投资	639,692,455. 16		639,692,455. 16	345,089,135. 82		345,089,135. 82
合计	639,692,455. 16		639,692,455. 16	345,089,135. 82		345,089,135. 82

## (1) 对子公司投资

单位：元

被投资单位	期初余额 (账面价值)	本期增减变动				期末余额 (账面价值)	减值准备期末余额
		追加投资	减少投资	计提减值准备	其他		
宁波卡倍亿铜线有限公司	4,000,000. 00					4,000,000. 00	
成都卡倍亿汽车电子技术有限公司	35,000,000. 00	66,274.58				35,066,274. 58	
本溪卡倍亿电气技术有限公司	70,000,000. 00	147,688.49 1.57				217,688.49 1.57	
上海卡倍亿新能源科技有限公司	230,300,49 4.90	124,754.09 4.37				355,054.58 9.27	
卡倍亿电气(香港)有限公司	483,932.00					483,932.00	
惠州卡倍亿电气技术有限公司	5,304,708. 92	4,744,458. 82				10,049,167. 74	
湖北卡倍亿		17,350,000				17,350,000	

电气技术有 限公司		.00				.00	
合计	345,089,13 5.82	294,603,31 9.34				639,692,45 5.16	

**(2) 对联营、合营企业投资**

单位：元

投资单 位	期初余 额（账 面价 值）	本期增减变动							期末余 额（账 面价 值）	减值准 备期末 余额
		追加投 资	减少投 资	权益法 下确认 的投资 损益	其他综 合收益 调整	其他权 益变动	宣告发 放现金 股利或 利润	计提减 值准备		
一、合营企业										
二、联营企业										

**(3) 其他说明****4、营业收入和营业成本**

单位：元

项目	本期发生额		上期发生额	
	收入	成本	收入	成本
主营业务	1,604,127,949.50	1,425,455,737.36	1,169,821,997.82	1,041,981,021.27
其他业务	40,433,196.48	38,455,237.17	54,629,788.24	49,838,630.56
合计	1,644,561,145.98	1,463,910,974.53	1,224,451,786.06	1,091,819,651.83

收入相关信息：

单位：元

合同分类	分部 1	分部 2		合计
商品类型				
其中：				
按经营地区分类				
其中：				
普通线	1,284,439,432.19			
新能源线	313,170,105.49			
数据线	6,518,411.82			
市场或客户类型				
其中：				
国内	1,442,117,955.18			
国外	202,443,191.80			
合同类型				
其中：				
按商品转让的时间分 类				

其中：				
按合同期限分类				
其中：				
按销售渠道分类				
其中：				
合计				

与履约义务相关的信息：

无

与分摊至剩余履约义务的交易价格相关的信息：

本报告期末已签订合同、但尚未履行或尚未履行完毕的履约义务所对应的收入金额为 0.00 元，其中，元预计将于年度确认收入，元预计将于年度确认收入，元预计将于年度确认收入。

其他说明：

## 5、投资收益

单位：元

项目	本期发生额	上期发生额
处置交易性金融资产取得的投资收益	7,638,267.07	13,816,818.60
以摊余成本终止确认的金融资产带来的投资收益	-2,703,092.50	
大额存单持有期间的投资收益	425,342.50	
合计	5,360,517.07	13,816,818.60

## 6、其他

## 十八、补充资料

### 1、当期非经常性损益明细表

适用 不适用

单位：元

项目	金额	说明
非流动资产处置损益	-93,347.77	固定资产报废损失
计入当期损益的政府补助（与公司正常经营业务密切相关，符合国家政策规定、按照一定标准定额或定量持续享受的政府补助除外）	3,749,398.26	“215”工程培育企业奖励款、宁海经信局大优强补助款、成都龙泉驿区经济和信息化局补助
除同公司正常经营业务相关的有效套	-5,859,562.74	期末确认远期结售汇业务损益

期保值业务外，持有交易性金融资产、交易性金融负债产生的公允价值变动损益，以及处置交易性金融资产交易性金融负债和可供出售金融资产取得的投资收益		
除上述各项之外的其他营业外收入和支出	16,780.78	
其他符合非经常性损益定义的损益项目	459,714.99	
减：所得税影响额	-151,640.12	
合计	-1,575,376.36	--

其他符合非经常性损益定义的损益项目的具体情况：

适用 不适用

公司不存在其他符合非经常性损益定义的损益项目的具体情况。

将《公开发行证券的公司信息披露解释性公告第 1 号——非经常性损益》中列举的非经常性损益项目界定为经常性损益项目的情况说明

适用 不适用

## 2、净资产收益率及每股收益

报告期利润	加权平均净资产收益率	每股收益	
		基本每股收益（元/股）	稀释每股收益（元/股）
归属于公司普通股股东的净利润	19.37%	2.54	2.54
扣除非经常性损益后归属于公司普通股股东的净利润	19.59%	2.56	2.56

## 3、境内外会计准则下会计数据差异

(1) 同时按照国际会计准则与按中国会计准则披露的财务报告中净利润和净资产差异情况

适用 不适用

(2) 同时按照境外会计准则与按中国会计准则披露的财务报告中净利润和净资产差异情况

适用 不适用

(3) 境内外会计准则下会计数据差异原因说明，对已经境外审计机构审计的数据进行差异调节的，应注明该境外机构的名称

## 4、其他