

银华远兴一年持有期债券型证券投资基金 2023 年第 2 季度报告

2023 年 6 月 30 日

基金管理人：银华基金管理股份有限公司

基金托管人：中国邮政储蓄银行股份有限公司

报告送出日期：2023 年 7 月 19 日

§ 1 重要提示

基金管理人的董事会及董事保证本报告所载资料不存在虚假记载、误导性陈述或重大遗漏，并对其内容的真实性、准确性和完整性承担个别及连带责任。

基金托管人中国邮政储蓄银行股份有限公司根据本基金合同规定，于 2023 年 07 月 17 日复核了本报告中的财务指标、净值表现和投资组合报告等内容，保证复核内容不存在虚假记载、误导性陈述或者重大遗漏。

基金管理人承诺以诚实信用、勤勉尽责的原则管理和运用基金资产，但不保证基金一定盈利。

基金的过往业绩并不代表其未来表现。投资有风险，投资者在作出投资决策前应仔细阅读本基金的招募说明书。

本报告中财务资料未经审计。

本报告期自 2023 年 04 月 01 日起至 06 月 30 日止。

§2 基金产品概况

基金简称	银华远兴一年持有期债券
基金主代码	010816
基金运作方式	契约型开放式
基金合同生效日	2021 年 2 月 8 日
报告期末基金份额总额	77,770,316.95 份
投资目标	本基金通过积极主动的投资及严格的风险控制，追求长期稳定的回报，力争为投资人获取超越业绩比较基准的投资收益。
投资策略	<p>本基金将采用定量和定性相结合的分析方法，结合对宏观经济环境、国家经济政策、行业发展状况、股票市场风险、债券市场整体收益率曲线变化和资金供求关系等因素的定性分析，综合评价各类资产的市场趋势、预期风险收益水平和配置时机。在此基础上，本基金将积极主动地对固定收益类资产、现金和权益类资产等各类金融资产的配置比例进行实时动态调整。</p> <p>本基金的投资组合比例为：债券投资比例不低于基金资产的 80%，可转换公司债券（含分离交易的可转换公司债券）投资比例不高于基金资产净值的 20%，单只可转换公司债券（含分离交易的可转换公司债券）持仓比例不高于基金资产净值的 5%；股票等权益类资产占基金资产的比例不高于 20%（投资于港股通标的股票占股票资产的比例不超过 50%），每个交易日日终，在扣除国债期货合约需缴纳的交易保证金后，应当保持不低于基金资产净值 5% 的现金或者到期日在一年以内的政府债券，其中，现金不包括结算备付金、存出保证金和应收申购款等。</p>
业绩比较基准	中债综合指数（全价）收益率×90%+中证 800 指数收益率×5%+恒生指数收益率（使用估值汇率调整）×5%

风险收益特征	本基金为债券型证券投资基金，其预期风险和预期收益水平低于股票型基金和混合型基金，高于货币市场基金。
基金管理人	银华基金管理股份有限公司
基金托管人	中国邮政储蓄银行股份有限公司

§3 主要财务指标和基金净值表现

3.1 主要财务指标

单位：人民币元

主要财务指标	报告期（2023 年 4 月 1 日-2023 年 6 月 30 日）
1. 本期已实现收益	132,286.47
2. 本期利润	-12,248.40
3. 加权平均基金份额本期利润	-0.0002
4. 期末基金资产净值	80,085,036.25
5. 期末基金份额净值	1.0298

注：1、本期已实现收益指基金本期利息收入、投资收益、其他收入（不含公允价值变动收益）扣除相关费用和信用减值损失后的余额，本期利润为本期已实现收益加上本期公允价值变动收益。

2、本报告中所列示的基金业绩指标不包括持有人认购或交易基金的各项费用，例如：基金的认购、申购、赎回费等，计入费用后实际收益水平要低于所列数字。

3.2 基金净值表现

3.2.1 基金份额净值增长率及其与同期业绩比较基准收益率的比较

阶段	净值增长率 ①	净值增长率 标准差②	业绩比较基 准收益率③	业绩比较基 准收益率标 准差④	①-③	②-④
过去三个月	-0.02%	0.11%	0.48%	0.10%	-0.50%	0.01%
过去六个月	1.87%	0.13%	1.10%	0.10%	0.77%	0.03%
过去一年	0.11%	0.14%	0.39%	0.12%	-0.28%	0.02%
自基金合同 生效起至今	2.98%	0.15%	0.88%	0.13%	2.10%	0.02%

3.2.2 自基金合同生效以来基金累计净值增长率变动及其与同期业绩比较基准收益率变动的比较

银华远兴一年持有期债券累计净值增长率与同期业绩比较基准收益率的历史走势对比图

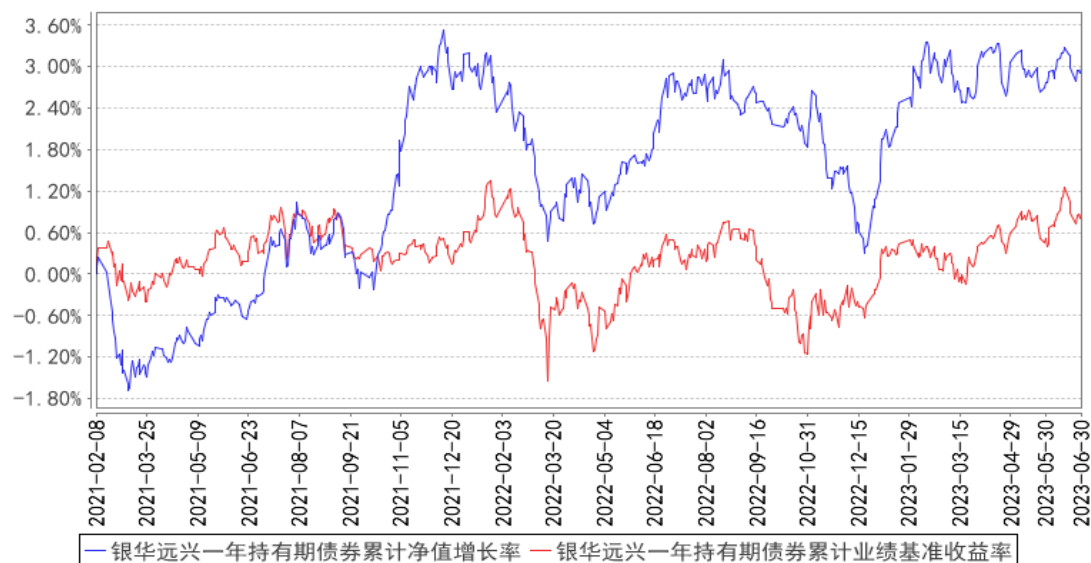

注：按基金合同规定，本基金自基金合同生效起六个月为建仓期，建仓期结束时本基金的各项资产配置比例已达到基金合同的规定：本基金所投资的债券资产占基金资产的比例不低于 80%，可转换公司债券（含分离交易的可转换公司债券）投资比例不高于基金资产净值的 20%，单只可转换公司债券（含分离交易的可转换公司债券）持仓比例不高于基金资产净值的 5%，股票等权益类资产占基金资产的比例不高于 20%（投资于港股通标的股票占股票资产的比例不超过 50%）；

§4 管理人报告

4.1 基金经理（或基金经理小组）简介

姓名	职务	任本基金的基金经理期限		证券从业年限	说明
		任职日期	离任日期		
贾鹏先生	本基金的基金经理	2021 年 2 月 8 日	-	14.5 年	硕士学位，2008 年 3 月至 2011 年 3 月期间任职于银华基金管理有限公司，担任行业研究员职务；2011 年 4 月至 2012 年 3 月期间任职于瑞银证券有限责任公司，担任行业研究组长；2012 年 4 月至 2014 年 6 月期间任职于建信基金管理有限公司，担任基金经理助理。2014 年 6 月起任职于银华基金管理有限公司，自 2014 年 8 月 27 日至 2017 年 8 月 7 日担任银华永祥保本混合型证券投资基金基金经理，自 2014 年 8 月 27 日至 2016 年 12 月 22 日兼任银华中证转债指数增强分级证券投资基金基金经理，自 2014 年 9 月 12 日至 2020 年 3 月 16 日兼任银华保本增值证券投资基金基金经理，自 2020 年 3 月 17

					日至 2020 年 5 月 21 日兼任银华增值证券投资基金基金经理，自 2014 年 12 月 31 日至 2016 年 12 月 22 日兼任银华信用双利债券型证券投资基金基金经理，自 2016 年 4 月 1 日至 2017 年 7 月 5 日兼任银华远景债券型证券投资基金基金经理，自 2016 年 5 月 19 日起兼任银华多元视野灵活配置混合型证券投资基金基金经理，自 2017 年 8 月 8 日起兼任银华永祥灵活配置混合型证券投资基金基金经理，自 2017 年 12 月 14 日起兼任银华多元动力灵活配置混合型证券投资基金基金经理，自 2018 年 1 月 29 日至 2021 年 7 月 30 日兼任银华多元收益定期开放混合型证券投资基金基金经理，自 2019 年 6 月 28 日起兼任银华信用双利债券型证券投资基金基金经理，自 2020 年 1 月 6 日起兼任银华远景债券型证券投资基金基金经理，自 2020 年 2 月 19 日起兼任银华增强收益债券型证券投资基金基金经理，自 2020 年 9 月 10 日起兼任银华多元机遇混合型证券投资基金基金经理，自 2021 年 2 月 8 日起兼任银华远兴一年持有期债券型证券投资基金基金经理，自 2021 年 7 月 15 日起兼任银华多元回报一年持有期混合型证券投资基金基金经理。具有从业资格。国籍：中国。
孙慧女士	本基金的基金经理	2021 年 2 月 8 日	-	12.5 年	硕士学位。2010 年 6 月至 2012 年 6 月任职中邮人寿保险股份有限公司投资管理部，任投资经理助理；2012 年 7 月至 2015 年 2 月任职于华夏人寿保险股份有限公司资产管理中心，任投资经理；2015 年 3 月加盟银华基金管理有限公司，历任基金经理助理。自 2016 年 2 月 6 日至 2017 年 8 月 7 日担任银华永祥保本混合型证券投资基金基金经理，自 2016 年 2 月 6 日至 2020 年 3 月 16 日兼任银华保本增值证券投资基金基金经理，自 2020 年 3 月 17 日至 2020 年 5 月 21 日兼任银华增值证券投资基金基金经理，自 2016 年 2 月 6 日至 2020 年 10 月 16 日兼任银华中证转债指数增强分级证券投资基金基金经理，自 2016 年 10 月 17 日至 2018 年 2 月 5 日兼任银华稳利灵活配置混合型证券投资基金基金经理，自 2016 年 10 月 17 日至 2018

					年 6 月 26 日兼任银华永泰积极债券型证券投资基金基金经理，自 2016 年 12 月 22 日起兼任银华远景债券型证券投资基金基金经理，自 2017 年 8 月 8 日起兼任银华永祥灵活配置混合型证券投资基金基金经理，自 2018 年 3 月 7 日至 2021 年 7 月 30 日兼任银华多元收益定期开放混合型证券投资基金基金经理，自 2018 年 8 月 31 日起兼任银华可转债债券型证券投资基金基金经理，自 2019 年 6 月 28 日起兼任银华信用双利债券型证券投资基金基金经理，自 2021 年 2 月 8 日起兼任银华远兴一年持有期债券型证券投资基金基金经理。具有从业资格。国籍：中国。
王智伟先生	本基金的基金经理	2021 年 5 月 27 日	-	13.5 年	硕士学位。曾就职于天相投资顾问有限公司、中国证券报有限责任公司、方正证券股份有限公司，2015 年 6 月加盟银华基金管理有限公司，曾任基金经理助理职务。自 2016 年 7 月 26 日至 2019 年 7 月 5 日担任银华合利债券型证券投资基金基金经理，自 2016 年 7 月 26 日至 2019 年 3 月 2 日兼任银华双动力债券型证券投资基金基金经理，自 2018 年 3 月 7 日至 2021 年 7 月 30 日兼任银华多元收益定期开放混合型证券投资基金基金经理，自 2020 年 11 月 20 日起兼任银华多元动力灵活配置混合型证券投资基金基金经理，自 2021 年 5 月 27 日起兼任银华远兴一年持有期债券型证券投资基金基金经理，自 2021 年 10 月 28 日起兼任银华汇盈一年持有期混合型证券投资基金基金经理，自 2021 年 11 月 23 日起兼任银华汇利灵活配置混合型证券投资基金基金经理，自 2022 年 7 月 4 日起兼任银华通利灵活配置混合型证券投资基金、银华泰利灵活配置混合型证券投资基金、银华汇益一年持有期混合型证券投资基金基金经理，自 2022 年 9 月 29 日起兼任银华多元机遇混合型证券投资基金基金经理。具有从业资格。国籍：中国。

注：1、此处的任职日期和离任日期均指基金合同生效日或公司作出决定之日。

2、证券从业的含义遵从行业协会《证券业从业人员资格管理办法》的相关规定。

4.2 管理人对报告期内本基金运作合规守信情况的说明

本基金管理人在本报告期内严格遵守《中华人民共和国证券法》、《中华人民共和国证券投资基金法》、《公开募集证券投资基金运作管理办法》及其各项实施准则、《银华远兴一年持有期债券型证券投资基金基金合同》和其他有关法律法规的规定,本着诚实信用、勤勉尽责的原则管理和运用基金资产,在严格控制风险的基础上,为基金份额持有人谋求最大利益,无损害基金份额持有人利益的行为。本基金无违法、违规行为。本基金投资组合符合有关法规及基金合同的约定。

4.3 公平交易专项说明

4.3.1 公平交易制度的执行情况

本报告期内,本基金管理人严格执行《证券投资基金管理公司公平交易制度指导意见》,完善相应制度及流程,通过系统和人工等各种方式在各业务环节严格控制交易公平执行,公平对待旗下管理的所有基金和投资组合。本基金管理人对旗下所有投资组合过去一个季度不同时间窗内(1日内、3日内及5日内)同向交易的交易价差从T检验(置信度为95%)和溢价率占优频率等方面进行了专项分析,未发现违反公平交易制度的异常情况。

4.3.2 异常交易行为的专项说明

本报告期内,本基金未发现存在可能导致不公平交易和利益输送的异常交易行为。

本报告期内,本基金管理人所有投资组合参与的交易所公开竞价同日反向交易成交较少的单边交易量超过该证券当日成交量的5%的情况有3次,原因是量化投资组合投资策略需要,未导致不公平交易和利益输送。

4.4 报告期内基金的投资策略和运作分析

市场回顾

2季度,围绕美国的通胀与中国的增长两大核心问题,全球市场进行了更加复杂的演绎,资产价格在趋势与幅度之间反复定价,阶段性波动较大。相比年初预期,中美基本面和政策面的实际差异较大,中国经济在疫后修复过程中,受到房地产领域与居民资产负债表等问题的影响,进而呈现出复苏力度偏弱的状态,相应地,货币流动性保持持续宽松,更为广泛的宏观政策预期也在2季度末逐渐升温。美国在服务部门的工资-通胀螺旋依然存在,经济与通胀的韧性均强于预期,也因此导致货币紧缩周期的一再延长。从资产表现来看,股票市场震荡回调,在经济走弱的背景下,TMT方向进一步占优,先后有游戏、算力、机器人等多个细分方向领涨市场,且出现一批AI头部标的创新高。直到6月中下旬总量预期逐步企稳,低位板块在6月份,开始出现超跌反弹迹象。债券市场持续强势,收益率与利差均不断向下触及历史低位,机构交易热度保持较高水平。

转债方面，节奏与风格特征总体跟随权益，同时纯债的强势也为转债估值提供了支撑。

操作上，我们在权益端总体维持了年初以来的仓位水平，结构上重点围绕消费、科技、低估值高分红三个方向布局。在消费方向，由于市场回调较多，我们在下跌过程中做了一些结构优化，进一步向出行、大众品、医药等方向倾斜，寻找复苏弹性较大的板块；在科技方向，进一步向 TMT 方向集中，同时对标的进行精选，主要围绕着 AI 应用和算力进行布局，同时在 6 月份开始向一些低位方向如电子、电新、汽车适度回归，保持科技大方向内部的均衡。另外，我们坚持配置了一些具备经营护城河、估值比较低的个股。债券方面，以配置策略为核心，结构上积极进行了利差轮动操作，充分挖掘曲线结构上的定价机会，并在收益率低位时提高利率债品种的配置比例，以保证组合的灵活性与流动性。在转债的投资上，总体仓位相比 1 季度变化不大，操作重点在于结合品种特点自下而上捕捉个券机会，以 alpha 进行增厚。

市场展望

展望 3 季度，外部环境的不确定性，比如美联储加息等，仍可能给市场层面带来扰动，但当前 A 股市场整体偏低的估值水平已经反应了较多悲观预期，后续如有边际变化，对中期市场表现可以乐观一些。从基本面看，7 月市场将进入重要的数据和政策观测窗口期，可能进一步强化宏观政策支持预期。近期国常会提出要“研究推动经济持续回升向好的一批政策措施”，结合前期的利率调降及近期的家居消费等鼓励措施，稳增长相关政策正逐步加码，未来继续关注政策取向及落实情况，尤其是 7 月下旬可能召开的中央政治局会议，整体我们对未来并不悲观。

具体看：

消费方向：在经历了疫后第一波报复性消费后，2 季度消费环比持续走弱，如高端白酒批价回落、酒店入住率在低位徘徊、地产销售持续走弱等。但当前估值已经处于较低位置，具备绝对收益的基础。近期国常会提出要“研究推动经济持续回升向好的一批政策措施”，结合前期的利率调降及近期的家居消费等鼓励措施，预计稳增长相关政策有望逐步加码。重点关注暑期消费可能超预期的方向，如出行、地产酒、大众品、医药等。

成长方向：3 季度进入业绩验证期以及新政策落地催化窗口期，AI 方向在经历了上半年的如火如荼后，我们认为内部将再次出现一定分化，对其中的 AI 应用和 AI 智能终端相对更为看好。另外，数据要素作为数字经济的重要组成部分，3 季度开始将进入政策边际落地期，处于 0-1 的新阶段。新能源、汽车、军工方向，经历了上半年的持续休整，3 季度基本面也有望迎来边际改善，只是不同细分环节改善程度和持续性会出现分化，积极关注其中可能超预期的新 alpha。

在低估值领域，我们主要关注具备经营护城河公司，由于阶段性利空，导致股价低于长期价值，带来的投资机会。

纯债资产的操作空间相对狭小，原因在于收益率水平、信用利差、期限利差、品种利差年初以来都下行较大，处于中性或者偏低的水平，对于经济弱复苏进行了较为充分的定价。我们对后市展望相对中性，后续利率走势取决于基本面和政策面的边际变化。策略上，继续维持票息策略，关注预期摆动下收益率波动的波段机会。

转债资产基于对权益的判断，也保持相对积极的态度。只是对于这类资产而言，转债估值是我们相对更看重的指标，在目前偏高的估值水平下，短期我们维持中性的仓位水平，积极寻找结构性机会。一方面，结构性的方向与我们看好的股票市场结构性方向一致；另一方面，我们会继续围绕转债特性挖掘标的。

4.5 报告期内基金的业绩表现

截至本报告期末本基金份额净值为 1.0298 元；本报告期基金份额净值增长率为-0.02%，业绩比较基准收益率为 0.48%。

4.6 报告期内基金持有人数或基金资产净值预警说明

报告期内，本基金不存在连续二十个工作日基金份额持有人数量不满二百人或者基金资产净值低于五千万元的情形。

§5 投资组合报告

5.1 报告期末基金资产组合情况

序号	项目	金额（元）	占基金总资产的比例（%）
1	权益投资	6,775,917.47	6.56
	其中：股票	6,775,917.47	6.56
2	基金投资	-	-
3	固定收益投资	93,719,720.78	90.76
	其中：债券	93,719,720.78	90.76
	资产支持证券	-	-
4	贵金属投资	-	-
5	金融衍生品投资	-	-
6	买入返售金融资产	-	-
	其中：买断式回购的买入返售金融资产	-	-
7	银行存款和结算备付金合计	2,659,510.89	2.58
8	其他资产	109,973.78	0.11
9	合计	103,265,122.92	100.00

注：本基金本报告期末通过港股通交易机制投资的港股公允价值为人民币 274,946.43 元，占期末净值比例为 0.34%。

5.2 报告期末按行业分类的股票投资组合

5.2.1 报告期末按行业分类的境内股票投资组合

代码	行业类别	公允价值（元）	占基金资产净值比例（%）
A	农、林、牧、渔业	46,690.00	0.06
B	采矿业	522,600.00	0.65
C	制造业	1,940,330.63	2.42
D	电力、热力、燃气及水生产和供应业	591,386.00	0.74
E	建筑业	-	-
F	批发和零售业	1,745.60	0.00
G	交通运输、仓储和邮政业	784,940.00	0.98
H	住宿和餐饮业	378,475.00	0.47
I	信息传输、软件和信息技术服务业	792,197.74	0.99
J	金融业	726,938.80	0.91
K	房地产业	187,562.54	0.23
L	租赁和商务服务业	39,740.73	0.05
M	科学研究和技术服务业	-	-
N	水利、环境和公共设施管理业	216,720.00	0.27
O	居民服务、修理和其他服务业	-	-
P	教育	-	-
Q	卫生和社会工作	-	-
R	文化、体育和娱乐业	271,644.00	0.34
S	综合	-	-
	合计	6,500,971.04	8.12

5.2.2 报告期末按行业分类的港股通投资股票投资组合

行业类别	公允价值（人民币）	占基金资产净值比例（%）
基础材料	-	-
消费者非必需品	-	-
消费者常用品	-	-
能源	-	-
金融	-	-
医疗保健	-	-
工业	104,532.25	0.13
信息技术	-	-
电信服务	44,434.83	0.06
公用事业	-	-
地产建筑业	125,979.35	0.16
合计	274,946.43	0.34

5.3 期末按公允价值占基金资产净值比例大小排序的股票投资明细

5.3.1 报告期末按公允价值占基金资产净值比例大小排序的前十名股票投资明细

序号	股票代码	股票名称	数量（股）	公允价值（元）	占基金资产净值比例（%）
1	002966	苏州银行	59,196	387,733.80	0.48
2	601816	京沪高铁	71,500	376,090.00	0.47
3	301073	君亭酒店	7,500	272,625.00	0.34
4	688111	金山办公	560	264,443.20	0.33
5	600938	中国海油	13,600	246,432.00	0.31
6	603136	天目湖	8,400	216,720.00	0.27
7	603885	吉祥航空	13,600	209,848.00	0.26
8	600900	长江电力	9,200	202,952.00	0.25
9	000063	中兴通讯	4,300	195,822.00	0.24
10	600905	三峡能源	32,700	175,599.00	0.22

5.4 报告期末按债券品种分类的债券投资组合

序号	债券品种	公允价值（元）	占基金资产净值比例（%）
1	国家债券	17,005,190.14	21.23
2	央行票据	-	-
3	金融债券	38,945,131.00	48.63
	其中：政策性金融债	-	-
4	企业债券	5,146,226.30	6.43
5	企业短期融资券	-	-
6	中期票据	30,767,459.31	38.42
7	可转债（可交换债）	1,855,714.03	2.32
8	同业存单	-	-
9	其他	-	-
10	合计	93,719,720.78	117.03

5.5 报告期末按公允价值占基金资产净值比例大小排序的前五名债券投资明细

序号	债券代码	债券名称	数量（张）	公允价值（元）	占基金资产净值比例（%）
1	2028033	20 建设银行二级	60,000	6,380,375.34	7.97
2	2028018	20 交通银行二级	60,000	6,079,221.64	7.59
3	019693	22 国债 28	56,000	5,681,172.38	7.09
4	019688	22 国债 23	56,000	5,662,678.58	7.07
5	019698	23 国债 05	56,000	5,661,339.18	7.07

5.6 报告期末按公允价值占基金资产净值比例大小排序的前十名资产支持证券投资
明细

注：本基金本报告期末未持有资产支持证券。

5.7 报告期末按公允价值占基金资产净值比例大小排序的前五名贵金属投资明细

注：本基金本报告期末未持有贵金属。

5.8 报告期末按公允价值占基金资产净值比例大小排序的前五名权证投资明细

注：本基金本报告期末未持有权证。

5.9 报告期末本基金投资的国债期货交易情况说明

注：本基金本报告期末未持有国债期货。

5.10 投资组合报告附注

5.10.1 本基金投资的前十名证券的发行主体本期是否出现被监管部门立案调查，或在报告编制日前一年内受到公开谴责、处罚的情形

本基金投资的前十名证券的发行主体本期不存在被监管部门立案调查，或在报告编制日前一年内受到公开谴责、处罚的情形。

5.10.2 基金投资的前十名股票是否超出基金合同规定的备选股票库

本基金投资的前十名股票没有超出基金合同规定的备选股票库之外的情形。

5.10.3 其他资产构成

序号	名称	金额（元）
1	存出保证金	16,806.59
2	应收证券清算款	63,156.72
3	应收股利	9,797.07
4	应收利息	-
5	应收申购款	20,213.40
6	其他应收款	-
7	其他	-
8	合计	109,973.78

5.10.4 报告期末持有的处于转股期的可转换债券明细

序号	债券代码	债券名称	公允价值（元）	占基金资产净值比例（%）
1	113021	中信转债	242,891.87	0.30
2	128142	新乳转债	239,594.79	0.30
3	110062	烽火转债	237,051.03	0.30
4	118024	冠宇转债	159,967.42	0.20
5	113549	白电转债	159,577.07	0.20
6	113519	长久转债	159,412.57	0.20
7	113045	环旭转债	136,885.90	0.17
8	113061	拓普转债	91,816.52	0.11
9	113619	世运转债	86,446.80	0.11

10	113639	华正转债	83,495.62	0.10
----	--------	------	-----------	------

5.10.5 报告期末前十名股票中存在流通受限情况的说明

注：本基金本报告期末前十名股票中不存在流通受限的情况。

5.10.6 投资组合报告附注的其他文字描述部分

由于四舍五入的原因，比例的分项之和与合计可能有差异。

§6 开放式基金份额变动

单位：份

报告期期初基金份额总额	80,598,340.49
报告期期间基金总申购份额	11,077,019.00
减：报告期期间基金总赎回份额	13,905,042.54
报告期期间基金拆分变动份额（份额减少以“-”填列）	-
报告期期末基金份额总额	77,770,316.95

注：如有相应情况，总申购份额含红利再投、转换入份额，总赎回份额含转换出份额。

§7 基金管理人运用固有资金投资本基金情况

7.1 基金管理人持有本基金份额变动情况

7.2 基金管理人运用固有资金投资本基金交易明细

注：本基金的基金管理人于本报告期末未运用固有资金投资本基金。

§8 影响投资者决策的其他重要信息

8.1 报告期内单一投资者持有基金份额比例达到或超过 20%的情况

注：本基金本报告期内不存在持有基金份额比例达到或者超过 20%的单一投资者的情况。

8.2 影响投资者决策的其他重要信息

无。

§9 备查文件目录

9.1 备查文件目录

- 9.1.1 银华远兴一年持有期债券型证券投资基金募集申请获中国证监会注册的文件
- 9.1.2 《银华远兴一年持有期债券型证券投资基金基金合同》
- 9.1.3 《银华远兴一年持有期债券型证券投资基金招募说明书》
- 9.1.4 《银华远兴一年持有期债券型证券投资基金托管协议》
- 9.1.5 《银华基金管理股份有限公司开放式基金业务规则》
- 9.1.6 本基金管理人业务资格批件和营业执照
- 9.1.7 本基金托管人业务资格批件和营业执照
- 9.1.8 本报告期内本基金管理人在指定媒体上披露的各项公告

9.2 存放地点

上述备查文本存放在本基金管理人或基金托管人的住所。本报告存放在本基金管理人及托管人住所，供公众查阅、复制。

9.3 查阅方式

投资者可免费查阅，在支付工本费后，可在合理时间内取得上述文件的复制件或复印件。相关公开披露的法律文件，投资者还可在本基金管理人网站（www.yhfund.com.cn）查阅。

银华基金管理股份有限公司

2023 年 7 月 19 日