

国泰标普 500 交易型开放式指数证券投资基金 (QDII)

2023 年第 2 季度报告

2023 年 6 月 30 日

基金管理人：国泰基金管理有限公司

基金托管人：招商银行股份有限公司

报告送出日期：二〇二三年七月二十一日

§ 1 重要提示

基金管理人的董事会及董事保证本报告所载资料不存在虚假记载、误导性陈述或重大遗漏，并对其内容的真实性、准确性和完整性承担个别及连带责任。

基金托管人招商银行股份有限公司根据本基金合同约定，于 2023 年 7 月 19 日复核了本报告中的财务指标、净值表现和投资组合报告等内容，保证复核内容不存在虚假记载、误导性陈述或者重大遗漏。

基金管理人承诺以诚实信用、勤勉尽责的原则管理和运用基金资产，但不保证基金一定盈利。

基金的过往业绩并不代表其未来表现。投资有风险，投资者在作出投资决策前应仔细阅读本基金的招募说明书。

本报告中财务资料未经审计。

本报告期自 2023 年 4 月 1 日起至 6 月 30 日止。

§ 2 基金产品概况

基金简称	国泰标普 500ETF
场内简称	标普 500ETF
基金主代码	159612
交易代码	159612
基金运作方式	交易型开放式
基金合同生效日	2022 年 5 月 9 日
报告期末基金份额总额	123,898,651.00 份
投资目标	紧密跟踪标的指数，追求跟踪偏离度和跟踪误差的最小化。
投资策略	1、股票投资策略；2、债券和货币市场工具投资策略；3、金融衍生品投资策略；4、境外市场基金投资策略。
业绩比较基准	标普 500 指数收益率（经估值汇率调整）

风险收益特征	本基金属于股票型基金，理论上其预期收益及预期风险水平高于混合型基金、债券型基金和货币市场基金。本基金为指数型基金，主要采用完全复制策略，跟踪标的指数，其风险收益特征与标的指数所表征的市场组合的风险收益特征相似。本基金主要投资境外证券市场，除了需要承担与境内证券投资基金类似的市场波动风险等一般投资风险之外，本基金还面临汇率风险等境外证券市场投资所面临的特别投资风险。
基金管理人	国泰基金管理有限公司
基金托管人	招商银行股份有限公司
境外资产托管人英文名称	The Hongkong and Shanghai Banking Corporation Limited
境外资产托管人中文名称	香港上海汇丰银行有限公司

§ 3 主要财务指标和基金净值表现

3.1 主要财务指标

单位：人民币元

主要财务指标	本期金额 (2023 年 4 月 1 日-2023 年 6 月 30 日)
1. 本期已实现收益	1,034,696.25
2. 本期利润	17,296,462.07
3. 加权平均基金份额本期利润	0.1495
4. 期末基金资产净值	149,082,831.60
5. 期末基金份额净值	1.2033

注：(1) 本期已实现收益指基金本期利息收入、投资收益、其他收入（不含公允价值变动收益）扣除相关费用和信用减值损失后的余额，本期利润为本期已实现收益加上本期公允价值变动收益。

(2) 所述基金业绩指标不包括持有人认购或交易基金的各项费用，计入费用后实际收益水平要低于所列数字。

3.2 基金净值表现

3.2.1 本报告期基金份额净值增长率及其与同期业绩比较基准收益率的比较

阶段	净值增长率①	净值增长率标准差②	业绩比较基准收益率③	业绩比较基准收益率标准差④	①-③	②-④
过去三个月	13.89%	0.84%	13.88%	0.85%	0.01%	-0.01%
过去六个月	20.35%	0.98%	20.26%	0.97%	0.09%	0.01%
过去一年	25.79%	1.21%	26.58%	1.23%	-0.79%	-0.02%
自基金合同生效起至今	20.33%	1.26%	17.57%	1.35%	2.76%	-0.09%

注：同期业绩比较基准以人民币计价。

3.2.2 自基金合同生效以来基金累计净值增长率变动及其与同期业绩比较基准收益率变动的比较

国泰标普 500 交易型开放式指数证券投资基金 (QDII)
 累计净值增长率与业绩比较基准收益率历史走势对比图

(2022 年 5 月 9 日至 2023 年 6 月 30 日)

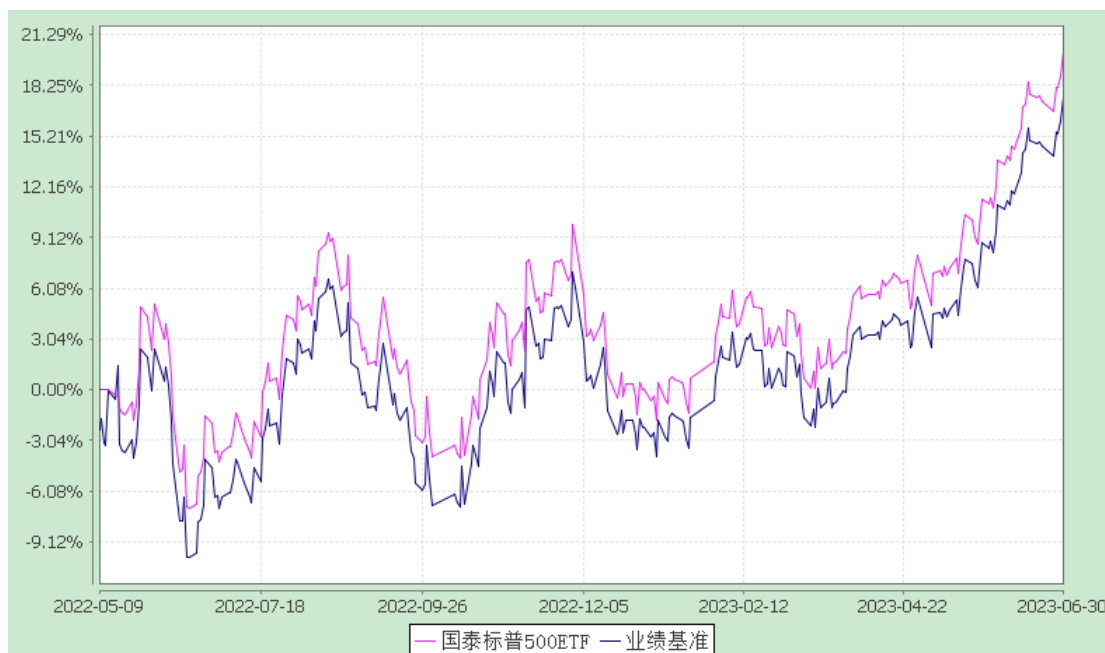

注：(1) 本基金的合同生效日为2022年5月9日，在6个月建仓期结束时，各项资产配置比例符合合同约定。

(2) 同期业绩比较基准以人民币计价。

§ 4 管理人报告

4.1 基金经理（或基金经理小组）简介

姓名	职务	任本基金的基金经理期限		证券从业 年限	说明
		任职日期	离任日期		
徐成城	本基金的基金经理	2022-05-09	2023-05-23	17 年	硕士研究生。曾任职于闽发证券。2011 年 11 月加入国泰基金，历任交易员、基金经理助理。2017 年 2 月至 2021 年 7 月任国泰创业板指数证券投资基金 (LOF) 的基金经理，2017 年 2 月至 2020 年 12 月任国泰国证医药卫生行业指数分级证券投资基金和国泰国证食品饮料行业指数分级证券投资基金的基金经理，2018 年 1 月至 2021 年 7 月任国泰黄金

				<p>交易型开放式证券投资基金和国泰黄金交易型开放式证券投资基金联接基金的基金经理，2018 年 4 月至 2018 年 8 月任国泰中证国有企业改革指数证券投资基金 (LOF) 的基金经理，2018 年 5 月至 2020 年 12 月任国泰国证房地产行业指数分级证券投资基金的基金经理，2018 年 5 月至 2019 年 10 月任国泰国证有色金属行业指数分级证券投资基金和国泰国证新能源汽车指数证券投资基金 (LOF) 的基金经理，2018 年 11 月至 2023 年 5 月任纳斯达克 100 交易型开放式指数证券投资基金的基金经理，2019 年 4 月至 2020 年 12 月任国泰中证生物医药交易型开放式指数证券投资基金联接基金和国泰中证生物医药交易型开放式指数证券投资基金的基金经理，2020 年 1 月至 2023 年 5 月任国泰中证钢铁交易型开放式指数证券投资基金和国泰中证煤炭交易型开放式指数证券投资基金的基金经理，2020 年 1 月至 2021 年 7 月任国泰中证煤炭交易型开放式指数证券投资基金发起式联接基金和国泰中证钢铁交易型开放式指数证券投资基金发起式联接基金的基金经理，2020 年 2 月至 2023 年 5 月任国泰中证全指家用</p>
--	--	--	--	---

				<p>电器交易型开放式指数证券投资基金的基金经理，2020 年 3 月至 2023 年 5 月任国泰中证新能源汽车交易型开放式指数证券投资基金的基金经理，2020 年 4 月至 2021 年 7 月任国泰中证全指家用电器交易型开放式指数证券投资基金发起式联接基金和国泰中证新能源汽车交易型开放式指数证券投资基金发起式联接基金的基金经理，2021 年 1 月至 2021 年 7 月任国泰国证房地产行业指数证券投资基金（由国泰国证房地产行业指数分级证券投资基金终止分级运作变更而来）的基金经理，2021 年 2 月至 2023 年 4 月任国泰中证动漫游戏交易型开放式指数证券投资基金的基金经理，2021 年 4 月至 2023 年 5 月任国泰中证细分机械设备产业主题交易型开放式指数证券投资基金和国泰中证 800 汽车与零部件交易型开放式指数证券投资基金的基金经理，2021 年 6 月至 2023 年 5 月任国泰中证细分机械设备产业主题交易型开放式指数证券投资基金发起式联接基金和国泰中证动漫游戏交易型开放式指数证券投资基金发起式联接基金的基金经理，2021 年 6 月至 2023 年 6 月任国泰中证有色金属交易型开放式指数证券投资基</p>
--	--	--	--	--

					<p>金的基金经理，2021 年 7 月至 2023 年 5 月任国泰中证光伏产业交易型开放式指数证券投资基金的基金经理，2021 年 8 月至 2023 年 5 月任国泰中证 800 汽车与零部件交易型开放式指数证券投资基金发起式联接基金和国泰中证有色金属交易型开放式指数证券投资基金发起式联接基金的基金经理，2021 年 10 月至 2023 年 4 月任国泰中证港股通 50 交易型开放式指数证券投资基金的基金经理，2021 年 12 月至 2023 年 4 月任国泰富时中国国企开放共赢交易型开放式指数证券投资基金的基金经理，2022 年 5 月至 2023 年 5 月任国泰标普 500 交易型开放式指数证券投资基金 (QDII) 的基金经理，2022 年 10 月起兼任国泰中证有色金属矿业主题交易型开放式指数证券投资基金的基金经理，2022 年 12 月起兼任国泰创业板指数证券投资基金 (LOF) 的基金经理。</p>
艾小军	<p>国泰黄金 ETF 联接、国泰上证 180 金融 ETF 联接、国泰上证 180</p>	2023-05-23	-	22 年	<p>硕士。2001 年 5 月至 2006 年 9 月在华安基金管理有限公司任量化分析师；2006 年 9 月至 2007 年 8 月在汇丰晋信基金管理有限公司任应用分析师；2007 年 9 月至 2007 年 10 月在平安资产管理有限公司任量化分析师；2007 年 10 月加入国泰基金，历任</p>

	<p>金融 ETF、国泰中证计算机主题 ETF 联接、国泰黄金 ETF、国泰中证军工 ETF、国泰中证全指证券公司 ETF、国泰国证航天军工指数 (LOF)、国泰中证申万证券行业指数 (LOF)、国泰策略价值灵活配置混合、芯片 ETF、</p>			<p>金融工程分析师、高级产品经理和基金经理助理。2014 年 1 月起任国泰黄金交易型开放式证券投资基金、上证 180 金融交易型开放式指数证券投资基金、国泰上证 180 金融交易型开放式指数证券投资基金联接基金的基金经理，2015 年 3 月至 2020 年 12 月任国泰深证 TMT50 指数分级证券投资基金的基金经理，2015 年 4 月至 2021 年 1 月任国泰沪深 300 指数证券投资基金的基金经理，2016 年 4 月起兼任国泰黄金交易型开放式证券投资基金联接基金的基金经理，2016 年 7 月起兼任国泰中证军工交易型开放式指数证券投资基金和国泰中证全指证券公司交易型开放式指数证券投资基金的基金经理，2017 年 3 月至 2017 年 5 月任国泰保本混合型证券投资基金的基金经理，2017 年 3 月至 2018 年 12 月任国泰策略收益灵活配置混合型证券投资基金的基金经理，2017 年 3 月起兼任国泰国证航天军工指数证券投资基金 (LOF) 的基金经理，2017 年 4 月起兼任国泰中证申万证券行业指数证券投资基金 (LOF) 的基金经理，2017 年 5 月起兼任国泰策略价值灵活配置混合型证券投资基金 (由国泰保本混合型证券投资</p>
--	--	--	--	--

	<p>国泰 中证 计算机主 题 ETF、 国泰 中证 全指 通信 设备 ETF、 国泰 中证 全指 通信 设备 ETF 联 接、国 泰中 证全 指证 券公 司 ETF 联接、 国泰 纳斯 达克 100 (QDI I-ETF)、国 泰标 普 500ET F 的基 金经 理、投 资总 监(量 化)、 金融 工程 总监</p>			<p>基金变更而来) 的基金 经理, 2017 年 5 月至 2018 年 7 月任国泰国 量化 收益灵活配置混合型证 券投资基金的基金经 理, 2017 年 8 月起至 2019 年 5 月任国泰宁 益定期开放灵活配置混 合型证券投资基金的基 金经理, 2018 年 5 月 至 2022 年 3 月任国 泰量化 成长优选混合型证券投 资基金的基金经理, 2018 年 5 月至 2019 年 7 月任国泰国 量化价值精选 混合型证券投资基金的 基金经理, 2018 年 8 月至 2019 年 4 月任 国泰结 构转型灵活配置混合 型证券投资基金的基 金经理, 2018 年 12 月至 2019 年 3 月 任国泰国 量化策略 收益混合型证券投资 基金(由国泰策略收 益灵活配置混合型证 券基金变更而来) 的 基金经理, 2019 年 4 月至 2019 年 11 月任国 泰沪 深 300 指 数增强型证 券投资基金(由国 泰结构 转型灵活配置混 合型证券投资基金 变更而来) 的基 金经理, 2019 年 5 月至 2019 年 11 月任国 泰中 证 500 指 数增强型证 券投资基金(由 国泰宁 益定期开 放灵活配 置混合型 证券投资 基金变 更注册 而来) 的 基金经 理, 2019 年 5 月 起兼任 国泰 CES 半 导体 芯片 行业 交易 型开 放式 指数 证 券 投 资 基 金(由 国泰 CES 半 导 体 行 业 交 易 型 开 放</p>
--	--	--	--	--

				<p>式指数证券投资基金更名而来)的基金经理, 2019年7月至2021年1月任上证5年期国债交易型开放式指数证券投资基金和上证10年期国债交易型开放式指数证券投资基金的基金经理, 2019年7月起兼任国泰中证计算机主题交易型开放式指数证券投资基金的基金经理, 2019年8月起兼任国泰中证全指通信设备交易型开放式指数证券投资基金的基金经理, 2019年9月起兼任国泰中证全指通信设备交易型开放式指数证券投资基金发起式联接基金的基金经理, 2020年12月起兼任国泰中证计算机主题交易型开放式指数证券投资基金联接基金(由国泰深证TMT50指数分级证券投资基金转型而来)的基金经理, 2021年5月起兼任国泰中证全指证券公司交易型开放式指数证券投资基金发起式联接基金的基金经理, 2023年5月起兼任纳斯达克100交易型开放式指数证券投资基金和国泰标普500交易型开放式指数证券投资基金(QDII)的基金经理。2017年7月起任投资总监(量化)、金融工程总监。</p>
--	--	--	--	---

注：1、此处的任职日期和离任日期均指公司决定生效之日，首任基金经理，任职日期为基金合同生效日。

2、证券从业的含义遵从行业协会《证券业从业人员资格管理办法》的相关规定。

4.2 管理人对报告期内本基金运作合规守信情况的说明

本报告期内，本基金管理人严格遵守《证券法》、《证券投资基金法》、《基金管理公司公平交易制度指导意见》等有关法律法规的规定，严格遵守基金合同和招募说明书约定，本着诚实信用、勤勉尽责、最大限度保护投资人合法权益等原则管理和运用基金资产，在控制风险的基础上为持有人谋求最大利益。本报告期内，本基金运作合法合规，未发生损害基金份额持有人利益的行为，未发生内幕交易、操纵市场和不当关联交易及其他违规行为，信息披露及时、准确、完整，本基金与本基金管理人管理的其他基金资产、投资组合与公司资产之间严格分开、公平对待，基金管理团队保持独立运作，并通过科学决策、规范运作、精心管理和健全内控体系，有效保障投资人的合法权益。

4.3 公平交易专项说明

4.3.1 公平交易制度的执行情况

本报告期内，本基金管理人严格遵守《证券投资基金管理公司公平交易制度指导意见》的相关规定，通过严格的内部风险控制制度和流程，对各环节的投资风险和管理风险进行有效控制，严格控制不同投资组合之间的同日反向交易，严格禁止可能导致不公平交易和利益输送的同日反向交易，确保公平对待所管理的所有基金和投资组合，切实防范利益输送行为。

4.3.2 异常交易行为的专项说明

本报告期内，本基金与本基金管理人管理的其他投资组合未发生大额同日反向交易。本报告期内，未发现本基金有可能导致不公平交易和利益输送的异常交易。

4.4 报告期内基金的投资策略和业绩表现说明

二季度强劲的就业数据以及居高不下的通胀显示美国经济仍然保持强劲的复苏态势，地区银行的风险事件短期内没有对美国经济带来过大的冲击，美联储货币政策仍以打击通胀为主要目标；另一方面，以 ChatGPT 为代表的各种人工智能大模型的持续推进，包括算力芯片的强劲需求，边缘端模型、应用插件的推出都对科技股形成较强的支撑，在美国经济保持强

劲、科技创新带动下包括纳斯达克、标普 500 等为代表的美国主要股指迭创新高，其中包含主要大型科技股的纳指 100 表现尤为亮眼。全季度来看，纳指 100 指数上涨 15.16%，标普 500 上涨 8.3%。

本基金本报告期内的净值增长率为 13.89%，同期业绩比较基准收益率为 13.88%（注：同期业绩比较基准以人民币计价）。

4.5 管理人对宏观经济、证券市场及行业走势的简要展望

下半年我们预计美国通胀水平仍将保持高位，包括产业链重建以及服务业复苏有望支撑就业保持在较高水平，美国经济预计将保持温和复苏态势，但在较高的美国国债利率水平下，美国经济复苏的不确定性预计将加大，美联储货币政策转向停止加息甚至降息的可能性逐步上升；受益人工智能所带来的科技创新红利，我们预计美国市场表现仍然值得期待，以主要科技股为主的纳指 ETF 尤其值得关注。

4.6 报告期内基金持有人数或基金资产净值预警说明

无。

§ 5 投资组合报告

5.1 报告期末基金资产组合情况

序号	项目	金额(元)	占基金总资产的比例(%)
1	权益投资	135,663,893.32	90.90
	其中：普通股	132,490,726.97	88.78
	存托凭证	-	-
	优先股	-	-
	房地产信托	3,173,166.35	2.13
2	基金投资	4,627,658.55	3.10

3	固定收益投资	-	-
	其中：债券	-	-
	资产支持证券	-	-
4	金融衍生品投资	-	-
	其中：远期	-	-
	期货	-	-
	期权	-	-
	权证	-	-
5	买入返售金融资产	-	-
	其中：买断式回购的买入返售金融资产	-	-
6	货币市场工具	-	-
7	银行存款和结算备付金合计	8,863,191.57	5.94
8	其他各项资产	84,577.32	0.06
9	合计	149,239,320.76	100.00

注：上述股票投资包括可退替代款估值增值。

5.2 报告期末在各个国家（地区）证券市场的股票及存托凭证投资分布

国家（地区）	公允价值(人民币元)	占基金资产净值比例（%）
美国	135,663,893.32	91.00
合计	135,663,893.32	91.00

5.3 报告期末按行业分类的股票及存托凭证投资组合

5.3.1 报告期末指数投资按行业分类的股票及存托凭证投资组合

行业类别	公允价值（人民币元）	占基金资产净值比例（%）
信息技术	38,604,432.73	25.89
保健	18,326,554.99	12.29
金融	16,978,344.58	11.39

非必需消费品	14,533,745.12	9.75
通信服务	11,479,623.67	7.70
工业	10,677,682.92	7.16
必需消费品	9,107,062.91	6.11
能源	5,627,733.98	3.77
公用事业	3,518,334.92	2.36
材料	3,410,719.24	2.29
房地产	3,399,658.26	2.28
合计	135,663,893.32	91.00

注：以上分类采用全球行业分类标准 (GICS)。

5.3.2 报告期末积极投资按行业分类的股票及存托凭证投资组合

本基金本报告期末未持有积极投资的股票及存托凭证。

5.4 报告期末按公允价值占基金资产净值比例大小排序的股票及存托凭证投资明细

5.4.1 期末指数投资按公允价值占基金资产净值比例大小排序的前十名股票及存托凭证投资明细

序号	公司名称 (英文)	公司名称 (中文)	证券 代码	所在 证 券 市 场	所 属 国 家 (地 区)	数量 (股)	公允价值(人 民币元)	占基 金资 产净 值比 例 (%)
1	APPLE INC	苹果公 司	AAPL US	纳 斯 达 克	美 国	7,529.0 0	10,552,559. 26	7.08
2	MICROSOFT CORP	微软公 司	MSFT US	纳 斯 达 克	美 国	3,786.0 0	9,316,111.5 1	6.25
3	AMAZON.COM INC	亚马 逊公 司	AMZN US	纳 斯 达 克	美 国	4,545.0 0	4,281,186.7 8	2.87
4	NVIDIA CORP	英伟达	NVDA	纳	美	1,259.0	3,848,332.3	2.58

			US	斯 达 克	国	0	2	
5	ALPHABET INC-CL A	Alphabe t 公司	GOOG L US	纳 斯 达 克	美 国	3,026.0 0	2,617,272.9 1	1.76
6	TESLA INC	特斯 拉 公 司	TSLA US	纳 斯 达 克	美 国	1,371.0 0	2,593,243.3 0	1.74
7	META PLATFORMS INC-CLASS A	Meta 平 台 股 份 有 限 公 司	META US	纳 斯 达 克	美 国	1,127.0 0	2,337,014.9 1	1.57
8	ALPHABET INC-CL C	Alphabe t 公司	GOOG US	纳 斯 达 克	美 国	2,603.0 0	2,275,295.3 8	1.53
9	BERKSHIRE HATHAWAY INC-CL B	伯克 希 尔 哈 撒 韦 公 司	BRK/ B US	纽 约	美 国	909.00	2,239,774.0 0	1.50
10	UNITEDHEAL TH GROUP INC	联合 健 康 集 团	UNH US	纽 约	美 国	475.00	1,649,679.0 4	1.11

5.4.2 期末积极投资按公允价值占基金资产净值比例大小排序的前五名股票及存托凭证投资明细

本基金本报告期末未持有积极投资的股票及存托凭证。

5.5 报告期末按债券信用等级分类的债券投资组合

本基金本报告期末未持有债券。

5.6 报告期末按公允价值占基金资产净值比例大小排名的前五名债券投资明细

本基金本报告期末未持有债券。

5.7 报告期末按公允价值占基金资产净值比例大小排名的前十名资产支持证券投资明细

本基金本报告期末未持有资产支持证券。

5.8 报告期末按公允价值占基金资产净值比例大小排名的前五名金融衍生品投资明细

本基金本报告期末未持有金融衍生品。

5.9 报告期末按公允价值占基金资产净值比例大小排序的前十名基金投资明细

序号	基金名称	基金类型	运作方式	管理人	公允价值 (人民币元)	占基金资产净值比例 (%)
1	PROSHARES ULTRAPRO S&P 500	ETF 基金	开放 式	ProShares Trust	4,627,658.55	3.10

5.10 投资组合报告附注

5.10.1 本报告期内基金投资的前十名证券的发行主体没有被监管部门立案调查或在报告编制日前一年受到公开谴责、处罚的情况。

5.10.2 基金投资的前十名股票中，没有投资于超出基金合同规定备选股票库之外的情况。

5.10.3 其他资产构成

序号	名称	金额(元)
1	存出保证金	-
2	应收证券清算款	6,828.38
3	应收股利	77,748.94
4	应收利息	-
5	应收申购款	-
6	其他应收款	-
7	待摊费用	-
8	其他	-
9	合计	84,577.32

5.10.4 报告期末持有的处于转股期的可转换债券明细

本基金本报告期末未持有可转换债券。

5.10.5 报告期末前十名股票中存在流通受限情况的说明

5.10.5.1 报告期末指数投资前十名股票中存在流通受限情况的说明

本基金本报告期末指数投资前十名股票中不存在流通受限情况。

5.10.5.2 报告期末积极投资前五名股票中存在流通受限情况的说明

本基金本报告期末未持有积极投资的股票。

§ 6 开放式基金份额变动

单位：份

本报告期期初基金份额总额	111,898,651.00
报告期期间基金总申购份额	12,000,000.00
减：报告期期间基金总赎回份额	-
报告期期间基金拆分变动份额	-
本报告期期末基金份额总额	123,898,651.00

§ 7 基金管理人运用固有资金投资本基金交易明细

本报告期内，本基金的基金管理人未运用固有资金投资本基金。截至本报告期末，本基金管理人未持有本基金。

§ 8 影响投资者决策的其他重要信息

8.1 报告期内单一投资者持有基金份额比例达到或超过20%的情况

投资者类别	报告期内持有基金份额变化情况					报告期末持有基金情况	
	序号	持有基金份额比例达到或者超过20%的时间区间	期初份额	申购份额	赎回份额	持有份额	份额占比
个人	1	2023年04月01日至2023年06月30日	34,128,905.00	20,000.00	5,000,000.00	29,148,905.00	23.53%

产品特有风险

当基金份额持有人占比过于集中时，可能会因某单一基金份额持有人大额赎回而引发基金份额净值波动风险、基金流动性风险等特定风险。

§ 9 备查文件目录

9.1 备查文件目录

- 1、关于准予国泰标普 500 交易型开放式指数证券投资基金（QDII）注册的批复
- 2、国泰标普 500 交易型开放式指数证券投资基金（QDII）基金合同
- 3、国泰标普 500 交易型开放式指数证券投资基金（QDII）托管协议
- 4、报告期内披露的各项公告
- 5、法律法规要求备查的其他文件

9.2 存放地点

本基金管理人国泰基金管理有限公司办公地点——上海市虹口区公平路 18 号 8 号楼嘉昱大厦 16 层-19 层。

基金托管人住所。

9.3 查阅方式

可咨询本基金管理人；部分备查文件可在本基金管理人公司网站上查阅。

客户服务中心电话：（021）31089000，400-888-8688

客户投诉电话：（021）31089000

公司网址：<http://www.gtfund.com>

国泰基金管理有限公司

二〇二三年七月二十一日