

# 景顺长城鼎益混合型证券投资基金(LOF)

## 2023 年第 2 号更新招募说明书

### 重要提示

(一)景顺长城鼎益混合型证券投资基金(LOF)由景顺长城鼎益股票型证券投资基金(LOF)变更而来。景顺长城鼎益混合型证券投资基金(LOF)(以下简称“本基金”)由基金管理人依照《中华人民共和国证券投资基金法》(以下简称《基金法》)、《公开募集证券投资基金运作管理办法》(以下简称《运作办法》)、《公开募集证券投资基金销售机构监督管理办法》(以下简称《销售办法》)、《公开募集证券投资基金信息披露管理办法》(以下简称《信息披露办法》)、《深圳证券交易所上市开放式基金业务规则》、《景顺长城鼎益混合型证券投资基金(LOF)基金合同》(以下简称“基金合同”或“本基金合同”)及其他有关规定募集,并经中国证监会 2005 年 1 月 12 日证监基金字【2005】7 号文核准募集。基金合同于 2005 年 3 月 16 日正式生效。

(二)基金管理人保证招募说明书的内容真实、准确、完整。本招募说明书经中国证监会核准,但中国证监会对本基金募集的核准,并不表明其对本基金的价值和收益作出实质性判断或保证,也不表明投资于本基金没有风险。

(三)投资有风险,投资人申购基金时应认真阅读本招募说明书。

(四)基金的过往业绩并不预示其未来表现。

(五)基金合同是约定基金当事人之间权利、义务的法律文件。基金投资人自依基金合同取得基金份额,即成为基金份额持有人和本基金合同的当事人,其持有基金份额的行为本身即表明其对基金合同的承认和接受,并按照《基金法》、基金合同及其他有关规定享有权利、承担义务。基金投资人欲了解基金份额持有人的权利和义务,应详细查阅基金合同。

(六)基金管理人依照恪尽职守、诚实信用、谨慎勤勉的原则管理和运用基金财产,但不保证投资本基金一定盈利,也不保证最低收益。

(七)本基金可以投资科创板股票,会面临科创板机制下因投资标的、市场制度以及交易规则等差异带来的特有风险,包括但不限于市场风险、流动性风险、退市风险、集中度风险、系统性风险、政策风险等。

(八)本基金管理人根据 2023 年 8 月 18 日发布的《景顺长城基金管理有限公司关于调低旗下部分基金费率并修订基金合同的公告》,更新了本基金管理费率及托管费率的相关信息。除上述事项外,本招募说明书其他所载内容截止日为 2022 年 9 月 30 日,本更新招募说明书中财务数据未经审计。如本基金发生重大期后事项的,本招募说明书也对相应内容进行了更新。

(九)基金管理人深知个人信息对投资者的重要性,致力于投资者个人信息的保护。基金管理人承诺按照法律法规和相关监管要求的规定处理投资者的个人信息,包括通过基金管理人直销、销售机构或场内经纪机构购买景顺长城基金管理有限公司旗下基金产品的所有个人投资者。基金管理人需处理的机构投资者信息中可能涉及其法定代表人、受益所有人、经办人等个人信息,也将遵守上述承诺进行处理。

**基金管理人：景顺长城基金管理有限公司**

**基金托管人：中国银行股份有限公司**

## 目 录

一、绪言	4
二、释义	5
三、基金管理人	10
四、基金托管人	23
五、相关服务机构	25
六、基金份额的上市交易	48
七、基金份额的申购和赎回	50
八、基金份额的非交易过户和基金间转换	62
九、基金份额的登记、系统内转托管和跨系统转托管	64
十、基金的投资	66
十一、基金的融资	77
十二、基金的业绩	78
十四、基金财产估值	82
十五、基金的收益与分配	87
十六、基金的费用与税收	89
十七、基金的会计与审计	96
十八、基金的信息披露	97
十九、侧袋机制	103
二十、风险揭示	106
二十一、基金合同的变更、终止与清算	110
二十二、基金合同的内容摘要	113
二十三、基金托管协议的内容摘要	130
二十四、对基金份额持有人的服务	137
二十五、其它应披露事项	140
二十六、招募说明书的存放及其查阅方式	141
二十七、备查文件	142

## 一、绪言

景顺长城鼎益混合型证券投资基金（LOF）（以下简称“本基金”）由景顺长城基金管理有限公司依照《中华人民共和国证券投资基金法》（以下简称《基金法》）、《公开募集证券投资基金运作管理办法》（以下简称《运作办法》）、《公开募集证券投资基金销售机构监督管理办法》（以下简称《销售办法》）、《深圳证券交易所上市开放式基金业务规则》、《景顺长城鼎益混合型证券投资基金（LOF）基金合同》（以下简称“基金合同”或“本基金合同”）及其它有关规定募集。

本招募说明书依据《基金法》、《运作办法》、《销售办法》、《公开募集证券投资基金信息披露管理办法》（以下简称《信息披露办法》）、《公开募集开放式证券投资基金流动性风险管理规定》（以下简称《流动性规定》）以及本基金合同等编写。

本招募说明书阐述了本基金的投资目标、投资策略、风险、费率、管理等与投资人投资决策有关的全部必要事项，投资者在做出投资决策前应当仔细阅读本招募说明书。

基金管理人承诺本招募说明书不存在任何虚假记载、误导性陈述或者重大遗漏，并对其真实性、准确性、完整性承担法律责任。本基金是根据本招募说明书所载明的资料申请募集的。本基金管理人没有委托或授权任何其他人提供未在本招募说明书中载明的信息，或对本招募说明书作任何解释或者说明。

本招募说明书根据本基金的基金合同编写，并经中国证监会核准。基金合同是约定基金当事人之间权利、义务的法律文件。基金投资人自依基金合同取得基金份额，即成为基金份额持有人和本基金合同的当事人，其持有基金份额的行为本身即表明其对基金合同的承认和接受，并按照《基金法》、基金合同及其他有关规定享有权利、承担义务。基金投资人欲了解基金份额持有人的权利和义务，应详细查阅基金合同。

## 二、释义

在本招募说明书中，除非文义另有所指，下列词语具有以下含义：

招募说明书或本招募说明书指《景顺长城鼎益混合型证券投资基金（LOF）招募说明书》及其更新；

基金合同 指《景顺长城鼎益混合型证券投资基金（LOF）基金合同》及对本基金合同的任何修订和补充；

《基金法》 指 2003 年 10 月 28 日经第十届全国人民代表大会常务委员会第五次会议通过，经 2012 年 12 月 28 日第十一届全国人民代表大会常务委员会第三十次会议修订，自 2013 年 6 月 1 日起实施，并经 2015 年 4 月 24 日第十二届全国人民代表大会常务委员会第十四次会议《全国人民代表大会常务委员会关于修改〈中华人民共和国港口法〉等七部法律的决定》修正的《中华人民共和国证券投资基金法》及颁布机关对其不时做出的修订；

《运作办法》 指中国证监会 2014 年 7 月 7 日颁布、同年 8 月 8 日实施的《公开募集证券投资基金运作管理办法》及颁布机关对其不时做出的修订；

《销售办法》 指中国证监会 2020 年 8 月 28 日颁布、同年 10 月 1 日实施的《公开募集证券投资基金销售机构监督管理办法》及颁布机关对其不时做出的修订；

《信息披露办法》 指中国证监会 2019 年 7 月 26 日颁布、同年 9 月 1 日实施的，并经 2020 年 3 月 20 日中国证监会《关于修改部分证券期货规章的决定》修正的《公开募集证券投资基金信息披露管理办法》及颁布机关对其不时做出的修订；

《业务规则》 指 2004 年 8 月 17 日深圳证券交易所发布并于 2004 年 8 月 17 日起施行的《深圳证券交易所上市开放式基金业务规则》；

元 指人民币元；

本基金	指景顺长城鼎益混合型证券投资基金，基金由景顺长城鼎益股票型证券投资基金变更而来；
发售公告或基金份额发售公告	指本基金根据《运作办法》变更为混合基金前的《景顺长城鼎益股票型证券投资基金（LOF）基金份额发售公告》；
基金产品资料概要	指《景顺长城鼎益混合型证券投资基金（LOF）基金产品资料概要》及其更新
中国证监会	指中国证券监督管理委员会；
中国银监会	指中国银行业监督管理委员会；
基金管理人	指景顺长城基金管理有限公司；
基金托管人	指中国银行股份有限公司（以下简称“中国银行”）；
注册登记业务	指本基金登记、存管、清算和交收业务，具体内容包括投资人基金账户管理、基金份额注册登记、清算及基金交易确认、代理发放红利、建立并保管基金份额持有人名册等；
注册登记代理机构	指接受基金管理人委托代为办理本基金注册登记业务的机构；
销售场所	指场外销售场所和场内交易场所，分别简称场外和场内；
场外	指通过深圳证券交易所外的销售机构进行基金份额认购、申购和赎回的场所；
场内	指通过深圳证券交易所内的会员单位进行基金份额认购、上市交易、申购和赎回的场所；
代销机构	指接受基金管理人委托代为办理本基金的场外认购、申购、赎回及转托管等业务的机构；
销售机构	指基金管理人及基金代销机构；
会员单位	指具有开放式基金代销资格的深圳证券交易所会员单位；
注册登记人	指中国证券登记结算有限公司；
注册登记系统	指中国证券登记结算有限责任公司开放式基金注册登记系统；
证券登记结算系统	指中国证券登记结算有限责任公司深圳分公司证券登记结算系统；
基金合同当事人	指受基金合同约定，根据本基金合同享有权利并承担义务的基金管理

	人、基金托管人和基金份额持有人；
基金投资者	指个人投资者和机构投资者；
个人投资者	指依据中华人民共和国有关法律法规及其他有关规定可以投资于证券投资基金的自然人投资者；
机构投资者	指依据中华人民共和国有关法律法规及其他有关规定可以投资于证券投资基金的法人、社会团体或其他组织；
基金合同生效日	指基金募集期结束并达到合同生效条件后向中国证监会办理基金合同备案手续并收到其书面确认之日；
募集期	指自基金份额发售之日起最长不超过 3 个月；
存续期	指基金合同生效至基金合同终止，基金存续的不定期之期限；
日/天	指公历日；
月	指公历月；
发售	指场外认购和场内认购；
场外认购	指基金募集期内投资者通过场外销售机构申请购买本基金份额的行为；
场内认购	指基金募集期内投资者通过场内会员单位申请购买本基金份额的行为；
工作日	指上海证券交易所和深圳证券交易所的正常交易日；
T 日	指销售机构在规定时间受理投资者申购、赎回或其他业务申请的日期；
T+N 日	指自 T 日起第 N 个工作日（不包含 T 日）；
开放日	指为投资者办理基金申购、赎回等业务的工作日；
认购	指在本基金募集期内，投资者申请购买本基金份额的行为；
申购	指在本基金基金合同生效后，投资者申请购买本基金份额的行为；
赎回	指基金份额持有人按本基金合同规定的条件，要求基金管理人购回本基金份额的行为；
上市交易	指基金存续期间投资者通过场内会员单位以集中竞价的方式买卖基金份额的行为；

系统内转托管	指持有人将持有的基金份额在注册登记系统内不同销售机构（网点）之间或证券登记结算系统内不同会员单位（席位）之间进行转托管的行为；
跨系统转托管	指持有人将持有的基金份额在注册登记系统和证券登记结算系统间进行转登记的行为；
开放式基金账户	指投资人通过场外销售机构在中国证券登记结算有限责任公司注册的开放式基金账户，用于记录投资者持有基金份额的账户，记录在该账户下的基金份额登记在注册登记人的注册登记系统；
证券账户	指注册登记人给投资者开立的用于记录投资者持有证券的账户，包括人民币普通股票账户和证券投资基金账户，记录在该账户下的基金份额登记在注册登记人的证券登记结算系统；
巨额赎回	指在单个开放日内，本基金净赎回申请份额（本基金赎回申请总份额扣除申购申请总份额之余额）超过上一开放日本基金总份额的 10% 的情形；
基金收益	指基金投资所得债券利息、股票分红、买卖证券价差、银行存款利息及其他合法收入；
基金资产总值	指基金购买的各类证券、银行存款本息及其他投资等的价值总和；
基金资产净值	指基金资产总值减去基金负债后的价值；
基金份额净值	指基金资产净值除以基金份额总数；
基金财产估值	指计算评估基金资产和负债的价值，以确定基金资产净值和基金份额净值的过程；
不可抗力	指任何无法预见、无法避免和无法克服的事件或因素，包括但不限于地震、洪水等自然灾害，战争、骚乱、火灾、政府征用、没收，相关法律、法规的变更，突发停电或其他突发事件、证券交易场所暂停或停止交易；
指定媒介	指中国证监会指定的用以进行信息披露的全国性报刊及指定互联网网站（包括基金管理人网站、基金托管人网站、中国证监会基金电子披露网站）等媒介。



《流动性规定》	指中国证监会 2017 年 8 月 31 日颁布、同年 10 月 1 日实施的《公开募集开放式证券投资基金流动性风险管理规定》及颁布机关对其不时做出的修订；
流动性受限资产	指由于法律法规、监管、合同或操作障碍等原因无法以合理价格予以变现的资产，包括但不限于到期日在 10 个交易日以上的逆回购与银行定期存款（含协议约定有条件提前支取的银行存款）、停牌股票、流通受限的新股及非公开发行股票、资产支持证券、因发行人债务违约无法进行转让或交易的债券等；
摆动定价机制	指当开放式基金遭遇大额申购赎回时，通过调整基金份额净值的方式，将基金调整投资组合的市场冲击成本分配给实际申购、赎回的投资者，从而减少对存量基金份额持有人利益的不利影响，确保投资者的合法权益不受损害并得到公平对待。
侧袋机制	指将基金投资组合中的特定资产从原有账户分离至一个专门账户进行处置清算，目的在于有效隔离并化解风险，确保投资者得到公平对待，属于流动性风险管理工具。侧袋机制实施期间，原有账户称为主袋账户，专门账户称为侧袋账户
特定资产	包括：（一）无可参考的活跃市场价格且采用估值技术仍导致公允价值存在重大不确定性的资产；（二）按摊余成本计量且计提资产减值准备仍导致资产价值存在重大不确定性的资产；（三）其他资产价值存在重大不确定性的资产
销售服务费	指从基金资产中计提的，用于本基金市场推广、销售以及基金份额持有人服务的费用
基金份额类别	指本基金根据申购费用、销售服务费收取方式等事项的不同，将基金份额分为不同的类别。在投资者申购时收取申购费用、但不从本类别基金资产中计提销售服务费的，称为 A 类基金份额；在投资者申购时不收取申购费用，而是从本类别基金资产中计提销售服务费的，称为 C 类基金份额

### 三、 基金管理人

#### (一) 基金管理人概况

名称：景顺长城基金管理有限公司

住所：深圳市福田区中心四路1号嘉里建设广场第1座21层

设立日期：2003年6月12日

法定代表人：李进

注册资本：1.3亿元人民币

批准设立文号：证监基金字[2003]76号

办公地址：深圳市福田区中心四路1号嘉里建设广场第1座21层

电话：0755-82370388

客户服务电话：400 8888 606

传真：0755-22381339

联系人：杨崑阳

股东名称及出资比例：

序号	股东名称	出资比例
1	长城证券股份有限公司	49%
2	景顺资产管理有限公司	49%
3	开滦（集团）有限责任公司	1%
4	大连实德集团有限公司	1%
合计		100%

#### (二) 主要人员情况

##### 1、基金管理人董事会成员

李进先生，董事长，经济学硕士。曾任职于中国科技财务公司及担任中国华能财务公司上海营业部副主任、综合计划部副经理、计划部副经理、综合计划部经理，中国华能财务有限责任公司副总经理、党组成员、总经理，永诚财产保险股份有限公司总经理、党委委员，华能资本服务有限公司副总经理、党组成员、总法律顾问、纪检组组长、工会主席、副总经理（主持经营工作）、总经理、党组副书记、党委副书记，2011年至2016年兼任华能贵诚

信托有限公司董事长。现任华能资本服务有限公司党委书记、副董事长，景顺长城基金管理有限公司董事长。

康乐先生，董事、总经理、财务负责人，经济学硕士。曾任中国人寿资产管理有限公司研究部研究员、组合管理部投资经理、国际业务部投资经理，景顺投资管理有限公司市场销售部经理、北京代表处首席代表，中国国际金融有限公司销售交易部副总经理。2011年7月加入本公司，现任公司董事、总经理。

罗德城先生，董事，工商管理硕士。曾任大通银行信用分析师、花旗银行投资管理部副总裁、Capital House 亚洲分公司的董事总经理，并于1992至1996年间出任香港投资基金公会管理委员会成员，1996至1997年间出任香港投资基金公会主席，1997至2000年间出任香港联交所委员会成员，1997至2001年间出任香港证券及期货事务监察委员会咨询委员会委员。1994年加入景顺集团，现任亚太区首席执行官。

张巍先生，董事，工商管理硕士。曾任北京动力经济学院教务处干部，中国电力企业联合会教培部干部、主任科员，中国华能集团公司市场营销主管，华能国际电力股份有限公司营销部高级工程师、营销部营销一处副处长、营销部综合处副处长（主持工作），华能资本服务有限公司总经理工作部副经理、总经理工作部经理，中国华能财务有限责任公司党组成员、纪检组长、副总经理，华能碳资产经营有限公司党组成员、副总经理、党组书记、党委书记、党委副书记、总经理，华能能源交通产业控股有限公司总经理、党委委员、副书记，2008年11月至2012年4月兼任长城证券有限责任公司董事，2016年12月至2019年1月挂职于四川省科技厅党组成员、副厅长（正厅级），2017年9月至2018年12月兼任四川发展（控股）有限责任公司外部董事、四川省旅游投资集团有限责任公司外部董事，现任华能资本服务有限公司党委委员，长城证券股份有限公司党委书记、董事长。

伍同明先生，独立董事，文学学士。香港会计师公会会员（HKICPA）、英国特许公认会计师（ACCA）、香港执业会计师（CPA）、加拿大公认管理会计师（CMA）。拥有超过二十年以上的会计、审核、管治税务的专业经验及知识，1972-1977 受训于国际知名会计师楼“毕马威会计师事务所” [KPMG]。现为“伍同明会计师行”所有者。

靳庆军先生，独立董事，法学硕士。曾任中信律师事务所涉外专职律师，在香港马士打律师行、英国律师行 Clyde & Co. 从事律师工作，1993年发起设立信达律师事务所，担任执行合伙人。现任金杜律师事务所合伙人。

闵路浩先生，独立董事，经济学硕士。曾任中国人民银行金融管理公司科员、主任科员，中国人民银行非银行金融机构监管司副处长、处长，中国银行业监督管理委员会非银行金融

机构监管部处长、副巡视员、巡视员，中国小额贷款公司协会会长，重庆富民银行行长。现任北京中泰创汇股权投资基金管理有限公司总裁。

## 2、基金管理人监事会成员

阮惠仙女士，监事，会计学硕士。现任长城证券股份有限公司财务部总经理。

郭慧娜女士，监事，管理学硕士。曾任伦敦安永会计师事务所核数师，景顺投资管理有限公司项目主管、业务发展部副经理、企业发展部经理、亚太区监察总监、亚太区首席行政官。现任景顺投资管理有限公司亚太区首席营运总监。

邵媛媛女士，监事，管理学硕士。曾任职于深圳市天健（信德）会计师事务所，福建兴业银行深圳分行计财部。2003年3月加入本公司，现任基金事务部总经理。

杨波先生，监事，工商管理硕士。曾任职于长城证券经纪业务管理部。2003年8月加入本公司，现任交易管理部总经理。

## 3、高级管理人员

李进先生，董事长，简历同上。

康乐先生，总经理，简历同上。

CHEN WENYU（陈文宇先生），工商管理硕士。曾任中国海口电视台每日新闻记者及每周金融新闻节目制作人，安盛罗森堡投资管理公司（美国加州）美洲区副首席投资官，以及研究、投资组合管理和策略等其他多个职位，安盛投资管理亚洲有限公司（新加坡）泛亚地区首席投资官。2018年加入本公司，现任公司副总经理。

毛从容女士，副总经理，经济学硕士。曾任职于交通银行深圳市分行国际业务部及担任长城证券金融研究所高级分析师、债券小组组长。2003年3月加入本公司，现任公司副总经理。

刘彦春先生，副总经理，管理学硕士。曾任汉唐证券研究部研究员，香港中信投资研究有限公司研究员，博时基金研究员、基金经理助理、基金经理。2015年1月加入本公司，现任公司副总经理。

黎海威先生，副总经理，经济学硕士，CFA。曾任美国穆迪 KMV 公司研究员，美国贝莱德集团（原巴克莱国际投资管理有限公司）基金经理、主动股票部副总裁，香港海通国际资产管理有限公司(海通国际投资管理有限公司)量化总监。2012年8月加入本公司，现任公司副总经理。

赵代中先生，副总经理，理学硕士。曾任深圳发展银行北京分行金融同业部投资经理、宁夏嘉川集团项目部项目负责人、全国社会保障基金理事会境外投资部全球股票处处长、浙

江大钧资产管理有限公司合伙人兼副总经理。2016年3月加入本公司，现任公司副总经理。

李黎女士，副总经理，经济学硕士。曾任职于广发证券机构客户中心及景顺长城基金管理有限公司市场部，之后加入国投瑞银基金市场服务部担任副总监。2009年6月再次加入本公司，现任公司副总经理。

吴建军先生，副总经理，经济学硕士。曾任海南汇通国际信托投资公司证券部副经理，长城证券有限责任公司机构管理部总经理、公司总裁助理。2003年3月加入本公司，现任公司副总经理。

刘焕喜先生，副总经理，投资与金融系博士。曾任武汉大学教师工作处副科长、成人教育学院讲师，《证券时报》社编辑记者，长城证券研发中心研究员、总裁办副主任、行政部副总经理。2003年3月加入本公司，现任公司副总经理。

杨焱阳先生，督察长，法学硕士。曾任黑龙江省大庆市红岗区人民法院助理审判员，南方基金管理有限公司监察稽核经理、监察稽核高级经理、总监助理。2008年10月加入本公司，现任公司督察长。

张明先生，首席信息官，工商管理硕士。曾任平安证券股份有限公司信息技术部架构与开发支持组经理、信息技术中心技术开发部执行总经理。2020年3月加入本公司，现任公司首席信息官、信息技术部总经理。

#### 4、本基金现任基金经理简历

本公司采用团队投资方式，即通过整个投资部门全体人员的共同努力，争取良好投资业绩。本基金现任的基金经理如下：

刘彦春先生，管理学硕士。曾任汉唐证券研究部研究员，香港中信投资研究有限公司研究员，博时基金研究员、基金经理助理、基金经理。2015年1月加入本公司，自2015年4月起担任股票投资部基金经理，并曾任研究部总经理、公司总经理助理，现任公司副总经理、股票投资部基金经理。具有20年证券、基金行业从业经验。

#### 5、本基金现任基金经理曾管理的基金名称及管理时间

本基金现任基金经理刘彦春先生曾于2008年7月至2011年4月管理博时基金管理有限公司博时新兴成长股票型证券投资基金基金经理；2010年8月至2014年6月管理博时基金管理有限公司博时第三产业成长股票证券投资基金基金经理；2015年7月至2016年11月管理景顺长城动力平衡证券投资基金；2015年7月至2016年11月管理景顺长城优质成长股票型证券投资基金。

#### 6、本基金现任基金经理兼任其他基金基金经理的情况

本基金现任基金经理刘彦春先生兼任景顺长城内需增长混合型证券投资基金、景顺长城新兴成长混合型证券投资基金、景顺长城内需增长贰号混合型证券投资基金、景顺长城集英成长两年定期开放混合型证券投资基金、景顺长城绩优成长混合型证券投资基金基金经理。

#### 7、本基金历任基金经理姓名及管理时间

基金经理姓名	管理时间
王新艳 女士	2005年3月16日—2009年3月16日
涂强 先生	2009年3月17日—2009年9月18日
张继荣 先生	2009年9月19日—2015年7月9日
刘彦春 先生	2015年7月10日—至今

#### 8、投资决策委员会委员名单

本公司投资决策委员会由分管投资的副总经理、各相关投资部门负责人、研究部门负责人、基金经理代表等组成。

公司的投资决策委员会成员姓名及职务如下：

CHEN WENYU（陈文宇）先生，公司副总经理；

毛从容女士，公司副总经理、固定收益部基金经理；

刘彦春先生，公司副总经理、股票投资部基金经理；

黎海威先生，公司副总经理、量化及指数投资部总经理、基金经理；

余广先生，公司总经理助理、股票投资部总经理、基金经理；

王勇先生，公司总经理助理、首席资产配置官、养老及资产配置部总经理；

刘苏先生，研究部总经理、股票投资部基金经理；

汪洋先生，ETF与创新投资部总经理、基金经理；

彭成军先生，固定收益部总经理、基金经理；

李怡文女士，混合资产投资部总经理、基金经理。

9、上述人员之间不存在近亲属关系。

### （三）基金管理人的权利和义务

#### 1、基金管理人的权利

（1）依法募集基金，办理基金备案手续；



- (2) 自本基金合同生效之日起，依法并依照基金合同的规定独立运用基金财产；
- (3) 依据有关法律规定及本基金合同决定基金收益分配方案；
- (4) 根据基金合同的规定，获取基金管理费及其他约定和法定的收入；
- (5) 在符合有关法律法规的前提下，并经中国证监会批准后，制订和调整开放式基金业务规则，决定本基金的相关费率结构和收费方式；
- (6) 销售基金份额，获取认（申）购费；
- (7) 选择和更换代销机构，并对其销售代理行为进行必要的监督；
- (8) 依照有关法律法规，代表基金行使因运营基金财产而产生的股权、债权及其他权利；
- (9) 担任注册登记人或选择和更换注册登记代理机构，并对其注册登记代理行为进行必要的监督；
- (10) 基金合同规定的情形出现时，决定暂停或拒绝受理基金份额的申购、暂停受理基金份额的赎回申请或延缓支付赎回款项；
- (11) 监督基金托管人，如认为基金托管人违反基金合同或有关法律法规的规定，呈报中国证监会和其他监管部门，并采取必要措施保护基金投资者的利益；
- (12) 以自身名义，代表基金份额持有人利益行使诉讼权利或者实施其他法律行为；
- (13) 召集基金份额持有人大会；
- (14) 在更换基金托管人时，提名新任基金托管人；
- (15) 法律法规及基金合同规定的其他权利。

## 2、基金管理人的义务

- (1) 依法募集基金，办理基金备案手续；
- (2) 遵守基金合同；
- (3) 自基金合同生效之日起，以诚实信用、勤勉尽责的原则管理和运用基金财产；
- (4) 配备足够的具有专业资格的人员进行基金投资分析、决策，以专业化的经营方式管理和运作基金财产；
- (5) 设置相应的部门并配备足够的专业人员办理基金份额的认购、申购、赎回及其他业务或委托其他机构代理这些业务；
- (6) 设置相应的部门并配备足够的专业人员办理基金的注册登记工作或委托其他机构代理该项业务；
- (7) 建立健全内部风险控制、监察与稽核、财务管理及人事管理等制度，保证所管理的基

金财产和管理人的财产相互独立，对所管理的不同基金分别管理，分别记账，进行证券投资；

（8）除依据《基金法》、基金合同及其他有关规定外，不得以基金财产为自己及任何第三人谋取利益，不得委托第三人运作基金财产；

（9）依法接受基金托管人的监督；

（10）按规定计算并公告基金净值信息；

（11）采取适当合理的措施使计算开放式基金份额认购、申购、赎回和注销价格的方法符合基金合同等法律文件的规定；

（12）严格按照《基金法》、《运作办法》、《销售办法》、和本基金合同及其他有关规定，受理并办理申购、赎回申请，及时、足额支付赎回款项；

（13）严格按照《基金法》、《信息披露办法》、《运作办法》和本基金合同及其他有关规定履行信息披露及报告义务；

（14）保守基金商业秘密，不得泄露基金投资计划、投资意向等。除《基金法》、基金合同及其他有关规定另有规定外，在基金信息公开披露前应予保密，不得向他人泄露；

（15）按基金合同的约定确定基金收益分配方案，及时向基金份额持有人分配收益；

（16）不谋求对上市公司的控股和直接管理；

（17）依据《基金法》、基金合同及其他有关规定召集基金份额持有人大会或配合基金托管人、基金份额持有人依法召集基金份额持有人大会；

（18）编制季度、中期报告和年度报告；保存基金的会计账册、报表、记录 15 年以上；

（19）确保向基金投资者提供的各项文件或资料在规定时间发出；并且保证投资者能够按照基金合同或招募说明书公告的时间和方式查阅与基金有关的公开资料，并得到有关资料的复印件；

（20）组织并参加基金财产清算小组，参与基金财产的保管、清理、估价、变现和分配；

（21）面临解散、依法被撤销、破产或者由接管人接管其资产时，及时报告中国证监会并通知基金托管人；

（22）因违反基金合同导致基金财产损失或损害基金份额持有人合法权益，应当承担赔偿责任，其赔偿责任不因其退任而免除；

（23）因估值错误导致基金持有人的损失，应承担赔偿责任，其赔偿责任不因其退任而免除；

（24）基金托管人因违反基金合同造成基金财产损失时，应代表基金向基金托管人追偿；

（25）为基金聘请会计师和律师；



- (26) 不从事任何有损基金及其他基金当事人利益的活动；
- (27) 以基金管理人名义代表基金份额持有人利益行使诉讼权及其他权力；
- (28) 执行生效的基金份额持有人大会决议；
- (29) 法律法规及基金合同规定的其他义务。

#### （四）基金管理人承诺

1、基金管理人承诺不从事违反《中华人民共和国证券法》的行为，并承诺建立健全的内部控制制度，采取有效措施，防止违反《中华人民共和国证券法》行为的发生；

2、基金管理人承诺不从事以下违反《基金法》、《运作办法》、《销售办法》的行为，并承诺建立健全的内部风险控制制度，采取有效措施，防止下列行为的发生：

- (1) 将其固有财产或者他人财产混同于基金财产从事证券投资；
- (2) 不公平地对待其管理的不同基金财产；
- (3) 利用基金财产为基金份额持有人以外的第三人牟取利益；
- (4) 向基金份额持有人违规承诺收益或者承担损失；
- (5) 将基金用于下列投资或者活动：

- (i) 承销证券；

- (ii) 向他人贷款或者提供担保；

- (iii) 从事承担无限责任的投资；

- (iv) 买卖其他基金份额，但是国务院另有规定的除外；

- (v) 向其基金管理人、基金托管人出资或者买卖其基金管理人、基金托管人发行的股票或者债券；

- (vi) 买卖与其基金管理人、基金托管人有控股关系的股东或者与其基金管理人、基金托管人有其他重大利害关系的公司发行的证券或者承销期内承销的证券；

- (vii) 从事内幕交易、操纵证券交易价格及其他不正当的证券交易活动；

- (viii) 依照法律、行政法规有关规定，由国务院证券监督管理机构规定禁止的其他活动；

- (ix) 证券法规规定禁止从事的其他行为。

3、基金管理人承诺加强人员管理，强化职业操守，督促和约束员工遵守国家有关法律、法规及行业规范，诚实信用、勤勉尽责，不从事以下活动：

- (1) 越权或违规经营；
- (2) 违反基金合同或托管协议；

- (3) 故意损害基金份额持有人或其他基金相关机构的合法权益；
- (4) 在向中国证监会报送的资料中弄虚作假；
- (5) 拒绝、干扰、阻挠或严重影响中国证监会依法监管；
- (6) 玩忽职守、滥用职权；
- (7) 泄露在任职期间知悉的有关证券、基金的商业秘密、尚未依法公开的基金投资内容、基金投资计划等信息；
- (8) 除按本公司制度进行基金运作投资外，直接或间接进行其他股票投资；
- (9) 协助、接受委托或以其他任何形式为其他组织或个人进行证券交易；
- (10) 违反证券交易场所业务规则，利用对敲、倒仓等手段操纵市场价格，扰乱市场秩序；
- (11) 贬损同行，以提高自己；
- (12) 在公开信息披露和广告中故意含有虚假、误导、欺诈成分；
- (13) 以不正当手段谋求业务发展；
- (14) 有悖社会公德，损害证券投资基金人员形象；
- (15) 其他法律、行政法规禁止的行为。

#### 4、基金经理承诺：

- (1) 依照有关法律、法规和基金合同的规定，本着谨慎的原则为基金份额持有人谋取最大利益；
- (2) 不利用职务之便为自己、受雇人或任何第三者谋取利益；
- (3) 不泄露在任职期间知悉的有关证券、基金的商业秘密，尚未依法公开的基金投资内容、基金投资计划等信息；
- (4) 不以任何形式为其他组织或个人进行证券交易。

#### (六) 基金管理人的风险管理和内部控制体系

##### 1、风险管理理念与目标

- (1) 确保合法合规经营；
- (2) 防范和化解风险；
- (3) 提高经营效率；
- (4) 保护投资者和股东的合法权益。

##### 2、风险管理措施

- (1) 建立健全公司组织架构；
- (2) 树立监察稽核功能的权威性和独立性；
- (3) 加强内控培训，培养全体员工的风险管理意识和监察文化；
- (4) 制定员工行为规范和纪律程序；
- (5) 建立岗位分离制度；
- (6) 建立危机处理和灾难恢复计划。

### 3、风险管理和内部控制的原则

- (1) 全面性原则：公司风险管理必须覆盖公司的所有部门和岗位，渗透各项业务过程和业务环节；
- (2) 独立性原则：公司各机构、部门和岗位职责应当保持相对独立，公司基金财产、自有资产、其他资产的运作应当分离；
- (3) 相互制约原则：公司及各部门在内部组织结构的设计上要形成一种相互制约机制，建立不同岗位之间的制衡体系；
- (4) 定性和定量相结合原则：建立完备的风险管理指标体系，使风险管理更具客观性和操作性；
- (5) 防火墙原则：基金财产、公司自有资产、其他资产的运作应当严格分开并独立核算。

### 4、内部控制体系

#### I、内部控制的组织架构

(1) 董事会审计与风险控制委员会：负责对公司经营管理和基金投资业务进行合规性控制，并对公司内部稽核审计工作进行审核监督。该委员会主要职责是：审议并批准公司内控制度和政策并检查其实施情况；监督公司内部审计制度的实施；向董事会提名外部审计机构；负责内部审计和外部审计之间的协调；审议公司的关联交易；对公司的风险及管理状况及风险管理能力及水平进行评价，提出完善风险管理和内部制度的意见、制定公司日常经营、拟募集基金及运用基金资产进行投资的风险控制指标和监督制度，并不定期地对风险控制情况进行检查和监督，形成风险评估报告和建议，在例行董事会会议上提出公司上半个年度风险控制工作总结报告；监督和指导经理层所设立的风险管理委员会的工作及董事会赋予的其他职责。

(2) 风险管理委员会：是公司日常经营中整体风险控制的决策机构，该委员会是对公

司各种风险的识别、防范和控制的非常设机构，负责公司整体运作风险的评估和控制，由总经理、副总经理、督察长、以及其他相关部门负责人或相关人员组成，其主要职责是：评估公司各机构、部门制度本身隐含的风险，以及这些制度在执行过程中显现的问题，并负责审定风险控制政策和策略；审议基金财产风险状况分析报告，基于风险与回报对业务策略提出质疑，需要时指导业务方向；审定公司的业务授权方案；负责协调处理突发性重大事件；负责界定业务风险损失责任人的责任；审议公司各项风险与内控状况的评价报告；需要风险管理委员会审议、决策的其他重大风险管理事项。

（3）投资决策委员会：是公司投资领域的最高决策机构，以定期或不定期会议的形式讨论和决定公司投资的重大问题。投资决策委员会由由公司总经理、分管投资的副总经理、各投资总监、研究总监、基金经理代表等组成，其主要职责包括：依照基金合同、资产管理合同的规定，确立各基金、特定客户资产管理的投资方针及投资方向；审定基金资产、特定客户资产管理的配置方案，包括基金资产、特定客户资产管理在股票、债券、现金之间的配置比例；制定基金、特定客户资产管理投资授权方案；对超出投资负责人权限的投资项目做出决定；考核包括基金经理、投资经理在内的投资团队的工作绩效；需要投资决策委员会决定的其它重大投资事项。

（4）督察长：督察长制度是基金管理人特有的制度。督察长负责组织指导公司的监察稽核工作；可列席公司任何会议，调阅公司任何档案材料，对基金运作、内部管理、制度执行及遵纪守法情况进行内部监察、稽核；每月独立出具稽核报告，报送中国证监会和董事长。

（5）法律、监察稽核部：公司设立法律、监察稽核部，开展公司的监察稽核工作，并保证其工作的独立性和权威性，充分发挥其职能作用。法律、监察稽核部有权对公司各类规章制度及内部风险控制制度的完备性、合理性、有效性进行检查并提出相应意见和建议，并将意见和建议上报公司总经理、督察长和风险管理委员会进行讨论。法律、监察稽核部协助对全公司员工进行相关法律、法规、规章制度培训，回答公司各部门提出的法律咨询，并对公司出现的法律纠纷提出解决方案，同时组织各部门对公司管理上存在的风险隐患或出现的风险问题进行讨论、研究，提出解决方案，提交风险管理委员会、投资决策委员会或总经理办公会等进行审核、讨论，并监督整改。

## II、内部控制的原则

公司的内部控制遵循以下原则：

- （1）健全性原则：内部控制应当包括公司的各项业务、各个部门或机构和各级人员，并涵盖到决策、执行、监督、反馈等各个环节；
- （2）有效性原则：通过科学的内控手段和方法，建立合理的内控程序，维护内控制度

的有效执行；

（3）独立性原则：公司设立独立的法律、监察稽核部，法律、监察稽核部保持高度的独立性和权威性，负责对公司各部门风险控制工作进行稽核和检查；

（4）相互制约原则：公司内部部门和岗位的设置应当权责分明、相互制衡；

（5）成本效益原则：公司运用科学化的经营管理方法降低运作成本，提高经济效益，以合理的控制成本达到最佳的内部控制效果。

公司制订内部控制制度遵循以下原则：

（1）合法合规性原则：公司内控制度应当符合国家法律、法规、规章和各项规定；

（2）全面性原则：内部控制制度涵盖公司管理的各个环节，不得留有制度上的空白或漏洞；

（3）审慎性原则：制定内部控制制度应当以审慎经营、防范和化解风险为出发点；

（4）适时性原则：内部控制制度的制定应当随着有关法律法规的调整和公司经营战略、经营方针、经营理念等内外部环境的变化进行及时的修改或完善。

### III、内部风险控制措施

建立科学合理、控制严密、运行高效的内部控制体系和完善的内部控制制度。公司成立以来，根据中国证监会的要求，借鉴外方股东的经验，建立了科学合理的层次分明的内控组织架构、控制程序和控制措施以及控制职责在内的运行高效、严密的内部控制体系。通过不断地对内部控制制度进行修改，公司已初步形成了较为完善的内部控制制度。

建立健全了管理制度和业务规章：公司建立了包括风险管理制度、投资管理制度、基金会计制度、信息披露制度、监察稽核制度、信息技术管理制度、公司财务制度等基本管理制度以及包括岗位设置、岗位职责、操作流程手册在内的业务流程、规章等，从基本管理制度和业务流程上进行风险控制。

建立了岗位分离、相互制衡的内控机制：公司在岗位设置上采取了严格的分离制度，实现了基金投资与交易，交易与清算，公司会计与基金会计等业务岗位的分离制度，形成了不同岗位之间的相互制衡机制，从岗位设置上减少和防范操作及操守风险。

建立健全了岗位责任制：公司通过建立健全了岗位责任制使每位员工都能明确自己的岗位职责和风险管理责任。

构建风险管理系统：公司通过建立风险评估、预警、报告和控制以及监督程序，并经过适当的控制流程，定期或实时对风险进行评估、预警、监督，从而确认、评估和预警与公司管理及基金运作有关的风险，通过顺畅的报告渠道，对风险问题进行层层监督、管理、控制，

使部门和管理层及时把握风险状况并快速做出风险控制决策。建立自动化监督控制系统：公司启用了电子化投资、交易系统，对投资比例进行限制，在“股票黑名单”、交叉交易以及防范操守风险等方面进行电子化自动控制，将有效地防止合规性运作风险和操守风险。

使用数量化的风险管理手段：采用数量化、技术化的风险控制手段，建立数量化的风险管理模型，用以提示指数趋势、行业及个股的风险，以便公司及时采取有效的措施，对风险进行分散、规避和控制，尽可能减少损失。

提供足够的培训：制定了完整的培训计划，为所有员工提供足够和适当的培训，使员工具有较高的职业水准，从培养职业化专业理财队伍角度控制职业化问题带来的风险。

#### 5、基金管理人关于内部合规控制声明书

本公司承诺以上关于内部控制的披露真实、准确；

本公司承诺根据市场变化和公司发展不断完善内部控制体系和内部控制制度。



## 四、基金托管人

### （一）基本情况

名称：中国银行股份有限公司（简称“中国银行”）

住所及办公地址：北京市西城区复兴门内大街1号

首次注册登记日期：1983年10月31日

注册资本：人民币贰仟玖佰肆拾叁亿捌仟柒佰柒拾玖万壹仟贰佰肆拾壹元整

法定代表人：葛海蛟

基金托管业务批准文号：中国证监会证监基字【1998】24号

托管部门信息披露联系人：许俊

传真：（010）66594942

中国银行客服电话：95566

### （二）基金托管部门及主要人员情况

中国银行托管业务部设立于1998年，现有员工110余人，大部分员工具有丰富的银行、证券、基金、信托从业经验，且具有海外工作、学习或培训经历，60%以上的员工具有硕士以上学位或高级职称。为给客户提供专业化的托管服务，中国银行已在境内、外分行开展托管业务。

作为国内首批开展证券投资基金托管业务的商业银行，中国银行拥有证券投资基金、基金（一对多、一对一）、社保基金、保险资金、QFII、RQFII、QDII、境外三类机构、券商资产管理计划、信托计划、企业年金、银行理财产品、股权基金、私募基金、资金托管等门类齐全、产品丰富的托管业务体系。在国内，中国银行首家开展绩效评估、风险分析等增值服务，为各类客户提供个性化的托管增值服务，是国内领先的大型中资托管银行。

### （三）证券投资基金托管情况

截至2022年9月30日，中国银行已托管1026只证券投资基金，其中境内基金976只，QDII基金50只，覆盖了股票型、债券型、混合型、货币型、指数型、FOF等多种类型的基金，满足了不同客户多元化的投资理财需求，基金托管规模位居同业前列。

### （四）托管业务的内部控制制度

中国银行托管业务部风险管理与控制工作是中国银行全面风险控制工作的组成部分，秉承中国银行风险控制理念，坚持“规范运作、稳健经营”的原则。中国银行托管业务部风险

控制工作贯穿业务各环节，通过风险识别与评估、风险控制措施设定及制度建设、内外部检查及审计等措施强化托管业务全员、全面、全程的风险管控。

2007年起，中国银行连续聘请外部会计师事务所开展托管业务内部控制审阅工作。先后获得基于“SAS70”、“AAF01/06”“ISAE3402”和“SSAE16”等国际主流内控审阅准则的无保留意见的审阅报告。2020年，中国银行继续获得了基于“ISAE3402”和“SSAE16”双准则的内部控制审计报告。中国银行托管业务内控制度完善，内控措施严密，能够有效保证托管资产的安全。

#### （五）托管人对管理人运作基金进行监督的方法和程序

根据《中华人民共和国证券投资基金法》、《公开募集证券投资基金运作管理办法》的相关规定，基金托管人发现基金管理人的投资指令违反法律、行政法规和其他有关规定，或者违反基金合同约定的，应当拒绝执行，及时通知基金管理人，并及时向国务院证券监督管理机构报告。基金托管人如发现基金管理人依据交易程序已经生效的投资指令违反法律、行政法规和其他有关规定，或者违反基金合同约定的，应当及时通知基金管理人，并及时向国务院证券监督管理机构报告。



## 五、相关服务机构

### （一）基金份额发售机构

#### 1、直销中心：

名称：景顺长城基金管理有限公司

注册（办公）地址：深圳市福田区中心四路1号嘉里建设广场第一座21层

法定代表人：李进

批准设立文号：证监基金字[2003]76号

电话：(0755) 82370388-1663

传真：(0755) 22381325

联系人：周婷

客户服务电话：0755-82370688、4008888606

网址：www.igwfm.com

注：直销中心包括本公司深圳直销柜台及直销网上交易系统/电子交易直销前置式自助前台（具体以本公司官网列示为准）

#### 2、场外销售机构：

序号	销售机构全称	销售机构信息
1	中国银行股份有限公司	注册（办公）地址：北京市西城区复兴门内大街1号 联系人：宋亚平 客户服务电话：95566（全国） 网址：www.boc.cn
2	中国农业银行股份有限公司	注册（办公）地址：北京市东城区建国门内大街69号 法定代表人：葛海蛟 联系人：张伟 电话：010-85109219 传真：010-85109219 客户服务电话：95599 网址：www.abchina.com
3	中国工商银行股份有限公司	注册（办公）地址：北京市西城区复兴门内大街55号 法定代表人：陈四清

		客户服务电话：95588（全国） 网址：www.icbc.com.cn
4	中国建设银行股份有限公司	注册（办公）地址：北京市西城区金融大街 25 号 法定代表人：田国立 客户服务电话：95533 网址：www.ccb.com
5	交通银行股份有限公司	注册地址：上海市浦东新区银城中路 188 号 办公地址：上海市浦东新区银城中路 188 号 法定代表人：任德奇 电话：021-58781234 传真：021-58408483 联系人：高天 客服电话：95559 公司网址：www.bankcomm.com
6	招商银行股份有限公司	注册（办公）地址：深圳市福田区深南大道 7088 号招商银行大厦 法定代表人：缪建民 联系人：季平伟 客户服务电话：95555 网址：www.cmbchina.com
7	广发银行股份有限公司	注册（办公）地址：广州市越秀区东风东路 713 号 法定代表人：杨明生 客户服务电话：4008308003 网址：www.cgbchina.com.cn
8	上海浦东发展银行股份有限公司	注册地址：上海市浦东新区浦东南路 500 号 办公地址：上海市中山东一路 12 号 法定代表人：郑杨 电话：(021) 61618888 客户服务热线：95528 公司网站：www.spdb.com.cn
9	兴业银行股份有限公司	注册地址：福州市湖东路 154 号中山大厦 法定代表人：吕家进 联系人：陈丹 电话：(0591)87844211 客户服务电话：95561 网址：www.cib.com.cn

10	中国民生银行股份有限公司	注册（办公）地址：北京市西城区复兴门内大街2号 法定代表人：高迎欣 联系人：穆婷 联系电话：010-58560666 传真：010-57092611 客户服务热线：95568 网址：www.cmbc.com.cn
11	中信银行股份有限公司	注册地址：北京市朝阳区光华路10号院1号楼6-30层、32-42层 办公地址：北京市朝阳区光华路10号院1号楼6-30层、32-42层 法定代表人：朱鹤新 电话：010-66637271 传真：010-65559215 客户服务电话：95558 网址：www.citicbank.com/
12	平安银行股份有限公司	注册（办公）地址：深圳市深南东路5047号深圳发展银行大厦 法定代表人：孙建一 联系人：张莉 电话：021-38637673 传真：021-50979507 客户服务电话：95511-3 网址：www.bank.pingan.com
13	浙商银行股份有限公司	注册（办公）地址：中国杭州市庆春路288号 法定代表人：张达洋 电话：0571-87659546 传真：0571-87659188 联系人：毛真海 客户服务热线：95527 银行网址：www.czbank.com
14	华夏银行股份有限公司	注册（办公）地址：北京市东城区建国门内大街22号 法定代表人：吴建 联系人：马旭 联系电话：010-85238425 客户服务电话：95577 公司网址：www.hxb.com.cn

15	南京银行股份有限公司	注册（办公）地址：南京市玄武区中山路 288 号 法定代表人：胡升荣 联系人：江志纯 电话：025-86775067 传真：025-86775054 客户服务电话：95302 网址： <a href="http://www.njcb.com.cn">http://www.njcb.com.cn</a>
16	江苏江南农村商业银行股份有限公司	注册（办公）地址：江苏省常州市武进区延政中路 9 号 法定代表人：陆向阳 联系人：李仙 电话：0519-85557338 传真：0519-89995170 客户服务电话：96005 网址： <a href="http://www.jnbank.com.cn">www.jnbank.com.cn</a>
17	江苏银行股份有限公司	注册（办公）地址：南京市中华路 26 号 法定代表人：夏平 联系人：张洪玮 电话：025-58587036 传真：025-58587820 客户服务电话：95319 网址： <a href="http://www.jsbchina.cn">www.jsbchina.cn</a>
18	长城证券股份有限公司	注册（办公）地址：深圳市福田区福田街道金田路 2026 号能源大厦南塔楼 10-19 层长城证券 法定代表人：张巍 联系人：陈静 联系电话：0755-83558761 客户服务电话：4006666888 网址： <a href="http://www.cgws.com">www.cgws.com</a>
19	广发证券股份有限公司	注册地址：广州市黄埔区中新广州知识城腾飞一街 2 号 618 室 办公地址：广州市天河区马场路 26 号广发证券大厦 法定代表人：林传辉 客服电话：95575、020-95575 或致电各地营业网点 网址： <a href="http://www.gf.com.cn">www.gf.com.cn</a>

20	中国银河证券股份有限公司	办公地址：北京市丰台区西营街 8 号院 1 号楼 青海金融大厦 注册地址：北京市丰台区西营街 8 号院 1 号楼 7 至 18 层 101 邮编：100073 法定代表人：陈亮 客服电话：4008-888-888、95551 联系人：辛国政 电话：010-80928123 公司网址：www.chinastock.com.cn
21	国泰君安证券股份有限公司	注册地址：中国（上海）自由贸易试验区商城 路 618 号 办公地址：上海市静安区南京西路 768 号国泰 君安大厦 法定代表人：贺青 联系人：钟伟镇 联系电话：021-38676666 传真：021-38670666 服务热线：95521/4008888666 网址：www.gtja.com
22	中信建投证券股份有限公司	注册地址：北京市朝阳区安立路 66 号 4 号楼 办公地址：北京东城区朝内大街 2 号凯恒中心 B 座 10 层 法定代表人：王常青 联系人：陈海静 电话：(010) 85156499 客户服务电话：4008888108/95587 网址：www.csc108.com
23	申万宏源证券有限公司	注册地址：上海市徐汇区长乐路 989 号 45 层 办公地址：上海市徐汇区长乐路 989 号世纪商 贸广场 45 层 法定代表人：杨玉成 联系人：陈宇 联系电话：021-33388999 客户服务电话：95523、4008895523 传真：021-33388224 网址：www.swhysc.com
24	申万宏源西部证券有限公司	注册（办公）地址：新疆乌鲁木齐市高新区（新 市区）北京南路 358 号大成国际大厦 20 楼 2005 室 法定代表人：王献军 联系人：梁丽 联系电话：0991-2307105 客户服务电话：95523、4008895523



		<p>传真：010-88085195</p> <p>网址：www.swhysc.com</p>
25	招商证券股份有限公司	<p>注册（办公）地址：深圳市福田区福田街道福华一路 111 号</p> <p>法定代表人：霍达</p> <p>联系人：黄婵君</p> <p>电话：0755-82943666</p> <p>传真：0755-83734343</p> <p>客户服务电话：400-8888-111，95565</p> <p>网址：www.newone.com.cn</p>
26	国都证券股份有限公司	<p>注册（办公）地址：北京市东城区东直门南大街 3 号国华投资大厦 9 号 10 层</p> <p>法定代表人：翁振杰</p> <p>联系人：戈文</p> <p>电话：010-84183150</p> <p>客服电话：400-818-8118</p> <p>网址：www.guodu.com</p>
27	兴业证券股份有限公司	<p>注册地址：福州市湖东路 268 号</p> <p>办公地址：上海市浦东新区长柳路 36 号</p> <p>法定代表人：杨华辉</p> <p>联系人：乔琳雪</p> <p>联系电话：021-38565547</p> <p>传真：0591-38507538</p> <p>客户服务电话：95562</p> <p>网址：www.xyzq.com.cn</p>
28	光大证券股份有限公司	<p>注册地址：上海市静安区新闸路 1508 号</p> <p>办公地址：上海市静安区南京西路 1266 号恒隆广场 1 号楼 49 楼</p> <p>法定代表人：刘秋明</p> <p>联系人：郁疆</p> <p>电话：021-22169999</p> <p>客户服务电话：95525</p> <p>网址：www.ebscn.com</p>
29	海通证券股份有限公司	<p>注册（办公）地址：上海市广东路 689 号</p> <p>法定代表人：周杰</p> <p>联系人：李笑鸣</p> <p>电话：021-23219000</p> <p>传真：021-23219100</p> <p>客服电话：95553</p> <p>网址：www.htsec.com</p>

30	中银国际证券股份有限公司	注册地址：上海市浦东新区银城中路 200 号中银大厦 39 层 办公地址：上海市浦东新区银城中路 200 号中银大厦 39-41 层 法定代表人：宁敏 联系人：冯海悦 电话：010-66229141 客户服务电话：4006208888 网址： <a href="https://www.bocichina.com/">https://www.bocichina.com/</a>
31	安信证券股份有限公司	注册（办公）地址：深圳市福田区福田街道福华一路 119 号安信金融大厦 法定代表人：黄炎勋 联系人：郑向溢 电话：0755-81682517 客服电话：95517 网址： <a href="http://www.essence.com.cn/">http://www.essence.com.cn/</a>
32	国元证券股份有限公司	注册地址：安徽省合肥市梅山路 18 号 办公地址：中国安徽省合肥市梅山路 18 号安徽国际金融中心 A 座 法定代表人：俞仕新 联系人：杨依宁 电话：0551-62201730 传真：0551—62207148 客服电话：95578 网址： <a href="http://www.gyzq.com.cn">http://www.gyzq.com.cn</a>
33	平安证券股份有限公司	注册（办公）地址：深圳市福田区福田街道益田路 5023 号平安金融中心 B 座 22-25 层 法人代表：何之江 联系人：王阳、郑楚玲 电话：021-38632136 客户服务电话：95511-8 网址： <a href="http://www.stock.pingan.com">www.stock.pingan.com</a>
34	国信证券股份有限公司	注册地址：深圳市罗湖区红岭中路 1012 号国信证券大厦十六层至二十六层 办公地址：广东省深圳市福田区福华一路 125 号国信金融大厦 法定代表人：张纳沙 联系人：李颖 电话：0755-82130833 客户服务电话：95536 网址： <a href="http://www.guosen.com.cn">www.guosen.com.cn</a>

35	中国国际金融股份有限公司	注册（办公）地址：北京市建国门外大街 1 号 国贸大厦 2 座 28 层 法定代表人：沈如军 联系人：杨涵宇 电话：010-65051166 客户服务电话：4009101166 网址：www.cicc.com.cn
36	方正证券股份有限公司	注册地址：湖南省长沙市天心区湘江中路二段 36 号华远华中心 4、5 号楼 2701-3717 办公地址：湖南省长沙市天心区湘江中路二段 36 号华远华中心 4、5 号楼 2701-3717 法定代表人：施华 联系人：胡创 电话：010-56992402 传真：010-56992426 客服热线：95571 网址：www.foundersc.com
37	西部证券股份有限公司	注册（办公）地址：西安市新城东大街 319 号 8 幢 10000 室 法定代表人：徐朝晖 联系人：张吉安 联系方式：029-87211668 客服热线：95582 网址：www.west95582.com
38	华宝证券股份有限公司	注册地址：中国(上海)自由贸易试验区浦电路 370 号 2、3、4 层 办公地址：中国(上海)自由贸易试验区浦电路 370 号（宝钢大厦）2、3、4 层 法定代表人：刘加海 联系人：刘之蓓 电话：021-20515392 传真：021-20515530 客户服务电话：400-820-9898 网址：www.cnhbstock.com
39	爱建证券有限责任公司	注册地址：中国（上海）自由贸易试验区世纪 大道 1600 号 1 幢 32 楼 办公地址：中国（上海）自由贸易试验区世纪 大道 1600 号 1 幢 33 楼 法定代表人：祝健 联系人：赵婧玥 电话：021-32229888-25129 客服热线：4001-962-502 网址：www.ajzq.com



40	华福证券有限责任公司	注册（办公）地址：福建省福州市鼓楼区鼓屏路 27 号 1#楼 3 层、4 层、5 层 法定代表人：黄金琳 联系人：王虹 电话：021-20655183 传真：021-20655176 客户服务电话：95547 网址：www.hfzq.com.cn
41	信达证券股份有限公司	注册（办公）地址：北京市西城区闹市口大街 9 号院 1 号楼 法定代表人：祝瑞敏 联系人：王薇安 电话：010-83252170 传真：010-63081344 客户服务电话：95321 网址：www.cindasc.com
42	英大证券有限责任公司	注册（办公）地址：深圳市福田区深南中路华能大厦三十、三十一层 法定代表人：吴骏 联系人：杨洪飞 电话：0755-83007323 传真：0755-83007034 客服热线：4000188688 网址：www.ydsc.com.cn
43	华泰证券股份有限公司	注册地址：江苏省南京市江东中路 228 号 办公地址：南京市建邺区江东中路 228 号华泰证券广场；广东省深圳市福田区莲花街道益田路 5999 号基金大厦 10 楼 法定代表人：张伟 联系人：庞晓芸 电话：0755-82492193 客户服务电话：95597 网址：www.htsc.com.cn
44	华龙证券股份有限公司	注册地址：甘肃省兰州市城关区东岗西路 638 号兰州财富中心 21 楼 办公地址：甘肃省兰州市城关区东岗西路 638 号兰州财富中心 19 楼 法定代表人：祁建邦 联系人：周鑫 电话：0931-4890208 客户服务电话：95368 网址：www.hlzqgs.com
45	国金证券股份有限公司	注册地址：成都市东城根上街 95 号 办公地址：成都市东城根上街 95 号

		法定代表人：冉云 联系人：贾鹏 电话：028-86690057、02886690058 传真：028-86690126 客服电话：95310 公司网站：www.gjzq.com.cn
46	浙商证券股份有限公司	注册（办公）地址：浙江杭州市杭大路 1 号黄龙世纪广场 A-6/7 楼 法定代表人：吴承根 联系人：许嘉行 客服电话：0571-967777 网址：www.stocke.com.cn
47	中航证券有限公司	注册（办公）地址：南昌市红谷滩新区红谷中大道 1619 号国际金融大厦 A 座 41 楼 法定代表人：丛中 联系人：王紫雯 联系电话：01059562468 客户服务电话：95335 公司网址：www.avicsec.com
48	中信证券股份有限公司	注册地址：广东省深圳市福田区中心三路 8 号卓越时代广场（二期）北座 办公地址：北京市朝阳区亮马桥路 48 号中信证券大厦 法定代表人：张佑君 联系人：王一通 电话：010-60838888 传真：010-60833739 客服电话：95548 网址：www.cs.ecitic.com
49	中国中金财富证券有限公司	注册（办公）地址：深圳市福田区益田路与福中路交界处荣超商务中心 A 栋第 18 层-21 层及第 04 层 01、02、03、05、11、12、13、15、16、18、19、20、21、22、23 单元 联系人：刘毅 联系电话：0755-82023442 传真：0755-82026539 客服电话：4006008008 网址：www.china-invs.cn
50	长江证券股份有限公司	注册（办公）地址：武汉市新华路特 8 号长江证券大厦 法定代表人：李新华 联系人：奚博宇 电话：027-65799999 传真：027-85481900

		客户服务电话：95579 或 4008-888-999 网址：www.95579.com
51	东莞证券有限责任公司	注册（办公）地址：东莞市莞城区可园南路一号 法定代表人：陈照星 联系人：陈士锐 电话：0769-22112151 传真：0769-22115712 客户服务电话：95328 网址：www.dgzq.com.cn
52	东方证券股份有限公司	法定代表人：金文忠 注册地址：上海市黄浦区中山南路 119 号东方证券大厦 办公地址：上海市中山南路 318 号 2 号楼 21 层-23 层、25 层-29 层 联系人：龚玉君 电话：021-63325888 传真：021-63326729 客户服务热线：95503 公司网站： <a href="http://www.dfzq.com.cn">http://www.dfzq.com.cn</a>
53	中泰证券股份有限公司	注册（办公）地址：济南市市中区经七路 86 号 法定代表人：李峰 联系人：刘洋 电话：021-20315085 客户服务电话：95538 网址：www.zts.com.cn
54	国盛证券有限责任公司	注册地址：江西省南昌市新建区子实路 1589 号 办公地址：南昌市红谷滩新区凤凰中大道 1115 号北京银行大楼 法定代表人：周军 联系人：占文驰 电话：0791-88250812 客户服务电话：956080 网址：www.gsyzq.com
55	国海证券股份有限公司	注册地址：广西桂林市辅星路 13 号 办公地址：深圳市福田区竹子林四路光大银行大厦 3 楼 法定代表人：张雅锋 联系人：牛孟宇 联系电话：0755-83709350 传真：0755-83700205 客户服务电话：95563 公司网址：www.ghzq.com.cn

56	中信证券（山东）有限责任公司	注册地址：青岛市崂山区深圳路 222 号 1 号楼 2001 办公地址：青岛市市南区东海西路 28 号龙翔广场东座 5 层 法定代表人：陈佳春 联系人：赵如意 联系电话：0532-85725062 客户服务电话：95548 网址：sd.citics.com
57	西南证券股份有限公司	注册（办公）地址：重庆市江北区桥北苑 8 号 法定代表人：吴坚 联系人：张煜 电话：023-63786141 传真：023-63786212 客服电话：4008096096 公司网站：www.swsc.com.cn
58	东海证券股份有限公司	注册地址：江苏省常州延陵西路 23 号投资广场 18 层 办公地址：上海市浦东新区东方路 1928 号东海证券大厦 法定代表人：钱俊文 电话：021-20333333 传真：021-50498825 联系人：王一彦 客服电话：95531；400-8888-588 网址：www.longone.com.cn
59	第一创业证券股份有限公司	注册（办公）地址：深圳市福田区福华一路 115 号投行大厦 20 楼 法定代表人：刘学民 联系人：单晶 电话：0755-23838750 传真：0755-23838750 客服电话：95358 网址：www.firstcapital.com.cn
60	川财证券有限责任公司	注册（办公）地址：成都市高新区交子大道 177 号中海国际中心 B 座 17 楼 法定代表人：崔秀红 联系人：万钧 电话：028-86583030 客户服务电话：028-86585518 公司网址：http://www.cczq.com/
61	天风证券股份有限公司	注册地址：武汉东湖新技术开发区高新大道 446 号天风证券大厦 20 层 办公地址：湖北省武汉市武昌区中北路

		217 号天风大厦 2 号楼 19 楼 法定代表人：余磊 联系人：王雅薇 电话：027-87618867 客户服务电话：95391 或 400-800-5000 网址：www.tfzq.com
62	上海证券有限责任公司	注册（办公）地址：上海市黄浦区四川中路 213 号 7 楼 法定代表人：何伟 联系人：邵珍珍 电话：021-53686888 传真：021-53686100-7008 客户服务热线：4008918918 网址：www.shzq.com
63	中信期货有限公司	注册（办公）地址：广东省深圳市福田区中心三路 8 号卓越时代广场（二期）北座 13 层 1301-1305 室、14 层 法定代表人：张皓 联系人：梁美娜 电话：021-60812919 传真：021-60819988 客户服务电话：400-990-8826 网址：www.citicsf.com
64	开源证券股份有限公司	注册地址：西安市高新区锦业路 1 号都市之门 B 座 5 层 办公地址：西安市高新区锦业路 1 号都市之门 B 座 5 层 法定代表人：李刚 联系人：张蕊 电话：029-81887093 客户服务电话：95325 网址：www.kysec.cn
65	中国民族证券有限责任公司	注册地址：北京市朝阳区北四环中路 27 号院 5 号楼 办公地址：北京市朝阳区北四环中路盘古大观 A 座 40-43F 法定代表人：何亚刚 联系人：齐冬妮 电话：010-59355807/13811475559 传真：010-56437013 客户服务电话：4008895618 网址：http://www.e5618.com

66	财通证券股份有限公司	注册（办公）地址：浙江省杭州市西湖区天目山路 198 号财通双冠大厦西楼 办公地址：浙江省杭州市西湖区天目山路 198 号财通双冠大厦西楼 法定代表人：黄伟建 联系人：蔡驰宙 联系电话：0571-87821867 客户服务电话：95336 网址：www.ctsec.com
67	华鑫证券有限责任公司	注册地址：深圳市福田区莲花街道福中社区深南大道 2008 号中国凤凰大厦 1 栋 20C-1 房 法定代表人：俞洋 电话：021-64339000 注册资本：36 亿元人民币 办公地址：上海市徐汇区宛平南路 8 号 联系人：刘熠 业务联系电话：021-54967387 华鑫证券公司网站：www.cfsc.com.cn 客户服务电话：95323，4001099918（全国）
68	中信证券华南股份有限公司	注册地址：广州市天河区珠江西路 5 号广州国际金融中心主塔 19 层、20 层 办公地址：广州市天河区珠江西路 5 号广州国际金融中心主塔 19 层、20 层 法定代表人：胡伏云 联系人：宋丽雪 联系电话：020-88836999 客户服务电话：95548 传真：020-88836984 网址：www.gzs.com.cn
69	东方财富证券股份有限公司	注册地址：西藏自治区拉萨市柳梧新区国际总部城 10 栋楼 办公地址：上海市徐汇区宛平南路 88 号东方财富大厦 法定代表人：戴彦 联系人：付佳 电话：021-23586603 传真：021-23586860 客户服务电话：95357 网址：http://www.18.cn

70	万联证券股份有限公司	注册地址：广州市天河区珠江东路 11 号 18、19 楼全层 办公地址：广东省广州市天河区珠江东路 13 号高德置地广场 E 座 12 层 法定代表人：袁笑一 联系人：甘蕾 电话：020-38286026 传真：020-38286930 客户服务电话：95322 网址：www.wlzq.cn
71	华安证券股份有限公司	注册（办公）地址：安徽省合肥市政务文化新区天鹅湖路 198 号 法定代表人：章宏韬 联系人：孙懿 电话：0551-65161963 客户服务电话：95318 网址：www.hazq.com
72	国联证券股份有限公司	注册地址：无锡市金融一街 8 号 办公地址：无锡市金融一街 8 号 法定代表人：姚志勇 联系人：吕胜强 电话：0510-82831662 传真：0510-82830162 客户服务电话：95570 网址：http://www.glsc.com.cn/
73	首创证券股份有限公司	注册（办公）地址：北京市朝阳区安定路 5 号院 13 号楼 A 座 11-21 层 法定代表人：毕劲松 联系人：李淑敏 联系电话：010-81152420 客户服务电话：95381 网址：https://www.sczq.com.cn
74	东吴证券股份有限公司	注册地址：苏州工业园区星阳街 5 号 办公地址：苏州工业园区星阳街 5 号 法定代表人：范力 联系人：陆晓 电话：0512-62938521 传真：0512-62938527 客户服务电话：95330 网址：www.dwzq.com.cn
75	江海证券有限公司	注册地址：哈尔滨市香坊区赣水路 56 号 办公地址：哈尔滨市松北区创新三路 833 号 法定代表人：赵洪波 联系人：周俊

		电话：0451-85863726 传真：0451-82337279 客户服务电话：956007 网址：www.jhzq.com.cn
76	华金证券股份有限公司	注册地址：上海市静安区天目西路128号19楼1902室 办公地址：上海市浦东新区杨高南路759号27层 法定代表人：燕文波 联系人：秦臻 电话：021-20655438139-1781-8988 客户服务电话：956011 网址：https://www.huajinsc.cn
77	蚂蚁（杭州）基金销售有限公司	注册地址：浙江省杭州市余杭区五常街道文一西路969号3幢5层599室 办公地址：浙江省杭州市西湖区西溪路556号 法定代表人：王珺 联系人：韩爱彬 客服电话：95188-8 公司网址：www.fund123.cn
78	天相投资顾问有限公司	注册地址：北京市西城区金融街19号富凯大厦B座701 办公地址：北京市西城区新街口外大街28号C座505 法定代表人：林义相 联系人：谭磊 电话：010-66045182/13810167663 客服热线：010-66045678 网址：www.txsec.com
79	上海好买基金销售有限公司	注册地址：上海市虹口区东大名路501号6211单元 办公地址：上海市浦东新区张杨路500号华润时代广场12层 法定代表人：杨文斌 联系人：杨樾 电话：18217775310 客户服务电话：4007009665 网址：www.howbuy.com
80	上海天天基金销售有限公司	注册地址：上海市徐汇区龙田路190号2号楼2楼 办公地址：上海市徐汇区宛平南路88号金座 法定代表人：其实 联系人：潘世友 电话：95021



		客服电话：400-1818-188 网址： <a href="http://www.1234567.com.cn">http://www.1234567.com.cn</a>
81	浙江同花顺基金销售有限公司	注册地址：浙江省杭州市文二西路一号元茂大厦 903 室 办公地址：杭州市余杭区五常街道同顺街 18 号 法定代表人：吴强 联系人：洪泓 电话：0571-88911818 客户服务电话：952555 网址： <a href="http://www.5ifund.com">www.5ifund.com</a>
82	嘉实财富管理有限公司	注册（办公）地址：北京市朝阳区建国门外大街 21 号北京国际俱乐部 C 座写字楼 11 层 法定代表人：赵学军 联系人：景琪 电话：021-20289890 传真：010-85097308 客户服务电话：400-021-8850 网址： <a href="http://www.harvestwm.cn">www.harvestwm.cn</a>
83	深圳市新兰德证券投资咨询有限公司	注册地址：深圳市福田区福田街道民田路 178 号华融大厦 27 层 2704 办公地址：北京市西城区宣武门外大街 28 号富卓大厦 A 座 17 层 法定代表人：张斌 联系人：张博文 电话：19931667791 传真：010-83363072 客户服务电话：400-166-1188 网址： <a href="http://8.jrj.com.cn/">http://8.jrj.com.cn/</a>
84	上海联泰基金销售有限公司	注册地址：中国（上海）自由贸易试验区富特北路 277 号 3 层 310 室 办公地址：上海市虹口区临潼路 188 号小洋楼 法定代表人：尹彬彬 联系人：兰敏 电话：021-52822063 传真：021-52975270 客服电话：400-118-1188 网址： <a href="http://www.66liantai.com">www.66liantai.com</a>

85	上海利得基金销售有限公司	注册地址：中国（上海）自由贸易试验区临港新片区海基六路70弄1号208-36室 办公地址：上海市虹口区东大名路1098号浦江国际金融广场53层 法定代表人：李兴春 联系人：俞先佐 电话：021-60195141 传真：021-61101630 客户服务电话：400-032-5885 公司网址：www.leadfund.com.cn
86	北京新浪仓石基金销售有限公司	注册地址：北京市海淀区东北旺西路中关村软件园二期（西扩）N-1、N-2地块新浪总部科研楼5层518室 办公地址：北京市海淀区西北旺东路10号院西区8号楼新浪总部大厦 法定代表人：穆飞虎 联系人：邵文静（商务） 电话：18701224200 客户服务电话：010-62675369 网址：http://fund.sina.com.cn/
87	上海陆金所基金销售有限公司	注册地址：中国（上海）自由贸易试验区源深路1088号7层（实际楼层6层） 办公地址：中国（上海）自由贸易试验区源深路1088号7层 法定代表人：陈祎彬 联系人：缪刘颖 电话：15921832997 客户服务电话：4008219031 网址：https://lupro.lufunds.com/
88	珠海盈米基金销售有限公司	注册地址：珠海市横琴新区环岛东路3000号2719室 办公地址：广州市海珠区阅江中路688号保利国际广场北塔33层 法定代表人：肖雯 联系人：邱湘湘 电话：020-89629099 传真：020-89629011 客户服务电话：020-89629066 网址：www.yingmi.cn

89	奕丰基金销售有限公司	注册地址：深圳市前海深港合作区前湾一路 1 号 A 栋 201 室（入住深圳市前海商务秘书有限公司） 办公地址：深圳市南山区海德三道航天科技广场 A 座 17 楼 1704 室 法定代表人：TEOWEEHOWE 联系人：叶健 电话：0755-89460507 传真：0755-21674453 客户服务电话：400-684-0500 网址：www.ifastps.com.cn
90	南京苏宁基金销售有限公司	注册（办公）地址：江苏省南京市玄武区苏宁大道 1-5 号 法定代表人：钱燕飞 联系人：陆思远 电话：13655162091 客户服务电话：95177 网址：www.snjjjin.com
91	北京雪球基金销售有限公司	注册地址：北京市朝阳区创远路 34 号院 6 号楼 15 层 1501 室 办公地址：北京市朝阳区创远路 34 号院融新科技中心 C 座 17 层 法定代表人：李楠 联系人：丁晗 电话：13488695016 传真：010-84997571 客服电话：400-159-9288 网址： <a href="https://danjuanfunds.com/">https://danjuanfunds.com/</a>
92	上海基煜基金销售有限公司	注册地址：上海市黄浦区广东路 500 号 30 层 3001 单元 办公地址：上海市浦东新区银城中路 488 号太平金融大厦 1503 室 法定代表人：王翔 联系人：项阳 电话：021-65370077 转 257 传真：021-55085991 客户服务电话：4008205369 网址： <a href="http://www.jigoutong.com/">http://www.jigoutong.com/</a>

93	京东肯特瑞基金销售有限公司	注册地址：北京市海淀区西三旗建材城中路 12 号 17 号平房 157 办公地址：北京市通州区亦庄经济技术开发区科创十一街 18 号院京东集团总部 A 座 17 层 法定代表人：王苏宁 电话：95118 传真：010-89189566 客服热线：95118 公司网站：kenterui.jd.com
94	泛华普益基金销售有限公司	注册地址：成都市成华区建设路 9 号高地中心 1101 室 办公地址：成都市金牛区花照壁西顺街 399 号 1 栋 1 单元龙湖西宸天街 B 座 1201 号 法定代表人：于海锋 联系人：曾健灿 电话：020-28381666 传真：028-84252474-8055 客户服务电话：400-080-3388 网址：www.puyifund.com
95	上海挖财基金销售有限公司	注册（办公）地址：中国(上海)自由贸易试验区杨高南路 759 号 18 层 03 单元 法定代表人：吕柳霞 联系人：毛善波 电话：15901622389 传真：021-50810687 客户服务电话：021-50810673 网址：www.wacaijijin.com/
96	济安财富（北京）基金销售有限公司	注册（办公）地址：北京市朝阳区太阳宫中路 16 号院 1 号楼 3 层 307 法定代表人：杨健 联系人：陈梦颖 电话：15070015766 传真：010-65330699 客户服务电话：400-673-7010 网址：www.jianfortune.com
97	中欧钱滚滚基金销售（上海）有限公司	注册地址：中国（上海）自由贸易试验区陆家嘴环路 333 号 729S 室 办公地址：上海市虹口区公平路 18 号 8 栋嘉昱大厦 6 层 法定代表人：许欣 联系人：屠帅颖 电话：021-68609600-5905 传真：021-33830351 客户服务电话：400-700-9700（钱滚滚专线）

		网址： <a href="https://www.qiangungun.com/">https://www.qiangungun.com/</a>
98	腾安基金销售（深圳）有限公司	注册地址：深圳市前海深港合作区前湾一路 1 号 A 栋 201 室（入驻深圳市前海商务秘书有限公司） 办公地址：深圳市南山区海天二路 33 号腾讯滨海大厦 15 楼 法定代表人：林海峰 联系人：谭广锋 客户服务电话：95017 网址： <a href="http://www.tenganxinxi.com">www.tenganxinxi.com</a>
99	北京度小满基金销售有限公司	注册地址：北京市海淀区西北旺东路 10 号院西区 4 号楼 1 层 103 室 办公地址：北京市海淀区西北旺东路 10 号院西区 4 号楼 法定代表人：盛超 联系人：林天赐 电话：13001600048 传真：010-59403027 客户服务电话：010-59403028 公司网址： <a href="https://www.duxiaomanfund.com/">https://www.duxiaomanfund.com/</a>
100	玄元保险代理有限公司	注册（办公）地址：中国（上海）自由贸易试验区张杨路 707 号 1105 室 法定代表人：马永谱 联系人：张苗苗 电话：010-58732256 客户服务电话：400-080-8202 网址： <a href="http://www.licaimofang.com">www.licaimofang.com</a>
101	江苏汇林保大基金销售有限公司	注册地址：南京市高淳区经济开发区古檀大道 47 号 办公地址：南京市鼓楼区中山北路 2 号绿地紫峰大厦 2005 室 法定代表人：吴言林 联系人：张竞妍 电话：025-66046166-849 传真：025-56878016 客户服务电话：025-66046166-849 网址： <a href="http://www.huilinbd.com">http://www.huilinbd.com</a>

102	中国人寿保险股份有限公司	注册（办公）地址：中国北京市西城区金融大街 16 号 法定代表人：白涛 联系人：秦泽伟 电话：010-63631752 传真：010-66222276 客户服务电话：95519 网址：www.e-chinalife.com
-----	--------------	---

基金管理人可根据有关法律法规规定，选择其他符合要求的机构销售本基金或变更上述销售机构，并在基金管理人网站公示。销售机构具体业务开通及办理情况以各销售机构安排和规定为准，详见各销售机构的有关公告。敬请投资者留意。

### 3、场内销售机构

具有中国证监会认定的基金代销业务资格且符合风险控制要求的深交所会员单位可以办理本基金的场内申购业务；具有中国证监会认定的基金代销业务资格的深交所会员单位可以办理本基金的场内赎回业务。

#### （二）注册登记机构

名称：中国证券登记结算有限责任公司

注册地址：北京市西城区太平桥大街 17 号

法定代表人：周明

电话：（010）59378856

传真：（010）59378907

联系人：崔巍

#### （三）律师事务所及经办律师

名称：北京市金诚同达律师事务所

住所：北京建国门内大街 22 号华夏银行 11 层

负责人：田子

电话：（010）85237766

传真：（010）65185057

经办律师：贺宝银、徐志浩

（四）会计师事务所及经办注册会计师

名称：安永华明会计师事务所（特殊普通合伙）

住所：北京市东城区东长安街1号东方广场安永大楼17层01-12室

办公地址：北京市东城区东长安街1号东方广场安永大楼17层01-12室

执行事务合伙人：毛鞍宁

电话：（010）58153000

传真：（010）85188298

经办注册会计师：昌华、黄拥璇

联系人：昌华

## 六、基金份额的上市交易

本基金的日常交易包括上市交易和申购、赎回两种方式。本章是有关基金的上市交易，的相关规定。

A 类基金份额可上市交易；C 类基金份额不上市交易。如无特别说明，本部分约定仅适用于本基金 A 类基金份额。

### （一）上市交易的地点

深圳证券交易所。

### （二）上市交易的时间

本基金已于 2005 年 5 月 25 日在深圳证券交易所上市交易。投资者可在交易日的交易时间使用深圳证券账户通过各深圳证券交易所会员单位的营业网点报盘买入和卖出本基金。

### （三）上市交易的规则

- 1、本基金上市首日的开盘参考价为前一交易日基金份额净值；
- 2、本基金实行价格涨跌幅限制，涨跌幅比例为 10%，自上市首日起实行；
- 3、本基金买入申报数量为 100 份或其整数倍；
- 3、本基金申报价格最小变动单位为 0.001 元人民币；
- 4、本基金上市交易遵循《深圳证券交易所交易规则》及《上市规则》的相关规定。

### （四）上市交易的费用

本基金上市交易的费用按《上市规则》有关规定办理。

### （五）上市交易的行情揭示

本基金在深圳交易所挂牌交易，交易行情通过行情发布系统揭示。行情发布系统同时揭示基金前一交易日的基金份额净值。

### （六）上市交易的注册登记

投资人 T 日买入成功后，注册登记人在 T 日自动为投资人登记权益并办理注册登记手续，投资人自 T+1 日（含该日）后有权卖出该部分基金；

投资人 T 日卖出成功后，注册登记人在 T 日自动为投资人办理扣除权益的注册登记手续。

### （七）上市交易的停复牌

本基金的停复牌按照《上市规则》的相关规定执行。



#### （八）暂停上市的情形和处理方式

本基金上市后，发生下列情况之一时，应暂停上市交易：

- （1）基金份额持有人数连续 20 个工作日低于 1000 人；
- （2）基金总份额连续 20 个工作日低于 2 亿份；
- （3）违反国家有关法律、法规，被中国证监会决定暂停上市；
- （4）深圳证券交易所认为须暂停上市的其他情况。

发生上述暂停上市情形时，基金管理人在接到深圳证券交易所通知后，应立即在至少一种指定报刊和网站上刊登暂停上市公告。

#### （九）恢复上市的公告

暂停上市情形消除后，基金管理人可向深圳证券交易所提出恢复上市申请，经深圳证券交易所核准后，可恢复本基金上市，并在至少一种指定报刊和网站上刊登恢复上市公告。

#### （十）终止上市的情形和处理方式

发生下列情况之一时，本基金应终止上市交易：

- （1）自暂停上市之日起半年内未能消除暂停上市原因的；
- （2）基金合同终止；
- （3）基金份额持有人大会决定终止上市；
- （4）深圳证券交易所认为须终止上市的其他情况。

发生上述终止上市情形时，基金管理人在报经中国证监会批准后终止本基金的上市，并在至少一种指定报刊和网站上刊登终止上市公告。

## 七、基金份额的申购和赎回

本基金的日常交易包括上市交易和申购、赎回两种方式。本章是有关基金的申购和赎回的相关规定。

本基金根据申购费用、销售服务费收取方式等事项的不同，将基金份额分为不同的类别。在投资者申购时收取申购费用、但不从本类别基金资产中计提销售服务费的，称为 A 类基金份额；在投资者申购时不收取申购费用，而是从本类别基金资产中计提销售服务费的，称为 C 类基金份额。

本基金 A 类和 C 类基金份额分别设置代码。由于基金费用的不同，本基金 A 类和 C 类基金份额将分别计算基金份额净值，计算公式为：计算日某类基金份额净值 = 该计算日该类基金份额的基金资产净值 / 该计算日发售在外的该类别基金份额总数。

投资者可自行选择申购的基金份额类别。本基金不同基金份额类别之间不得互相转换。投资者可通过场内、场外两种渠道申购与赎回 A 类基金份额；仅可通过场外渠道申购与赎回 C 类基金份额。本基金 A 类基金份额参与上市交易，C 类基金份额不参与上市交易。

本基金基金份额类别的具体设置、费率水平等由基金管理人确定，并在招募说明书中列明。在不违反法律法规规定且对已有基金份额持有人利益无实质性不利影响的情况下，基金管理人在履行适当程序后可以增加新的基金份额类别、调整现有基金份额类别的申购费率、调低赎回费率或变更收费方式、停止现有基金份额类别的销售等，调整实施前基金管理人需及时公告。

### （一）场外基金份额的申购与赎回

#### 1、申购、赎回场所

- （1）景顺长城基金管理有限公司设在深圳的直销中心。
- （2）经基金管理人委托，具有销售本基金资格的商业银行或其他机构的营业网点。

#### 2、申购、赎回的开放日及开放时间

本基金已于 2005 年 3 月 23 日起开始办理场外日常申购业务，于 2005 年 5 月 25 日起开始办理场外日常赎回业务。

申购和赎回的开放日为证券交易所交易日，开放日的具体业务办理时间为上海证券交易所、深圳证券交易所交易日的交易时间。投资者在《基金合同》约定的日期和时间之外提出

申购、赎回申请且注册登记机构确认接收的，其基金份额申购、赎回价格为下次办理基金份额申购、赎回时间所在开放日的价格。

基金管理人如果对申购、赎回时间进行调整，应当依照《信息披露办法》的有关规定在指定媒介上公告。

### 3、申购、赎回的原则

（1）“未知价”原则，即申购、赎回价格以申请当日的各类别基金份额的基金份额净值为基准进行计算。

（2）“金额申购、份额赎回”原则，即申购以金额申请，赎回以份额申请。

（3）当日的申购、赎回申请可以在基金管理人规定的时间以前撤销。

（4）投资者提交赎回申请时，由系统自动识别先前认购/申购基金份额的时间，按每笔交易的具体时间来计算持有期限，系统会采取先进先出法，即先认购/申购的基金份额会先赎回，按不同的持有期限分别计算收取赎回费。

（5）基金管理人可根据基金运作的实际情况更改上述原则。在变更上述原则时，基金管理人应当依照《信息披露办法》的有关规定在指定媒介上刊登公告。

### 4、申购、赎回的数额限制

（1）本基金首次申购、定期定额申购最低限额均为 1 元，追加申购不受首次申购最低金额的限制（本公司直销系统及各销售机构可根据业务情况设置高于或等于前述的交易限额，具体以本公司及各家销售机构公告为准，投资者在提交基金申购及定期定额投资申请时，应遵循本公司及各销售机构的相关业务规则）。投资者可多次申购，对单个投资者累计持有基金份额的数量不设上限。法律法规、中国证监会另有规定的除外。

（2）本基金不设最低赎回份额（代销机构另有规定的，从其规定），但某笔赎回导致基金份额持有人持有的基金份额余额不足 0.1 份时，余额部分基金份额必须一同全部赎回。

（3）基金管理人可根据市场情况，调整申购、赎回份额的数量限制。本基金代销机构首次申购和追加申购的最低金额的调整按照基金管理人和代销机构约定的为准。本基金直销最低申购金额由基金管理人调整；调整前的三个工作日基金管理人必须在至少一种指定报刊和网站上刊登公告。

### 5、申购、赎回的程序

(1) 申请方式：书面申请或基金销售机构规定的其他方式。

(2) 基金投资者必须根据基金销售机构规定的手续，向基金销售机构提出申购、赎回的申请。投资人在申购本基金时须按销售机构规定的方式备足申购资金；投资者在提交赎回申请时，账户中必须有足够的基金份额余额，否则所提交的赎回申请无效而不予成交。

(3) 申购、赎回申请的确认

T日提交的有效申请，投资者可在2个工作日后到销售网点柜台或以销售机构规定的其他方式查询申请的确认情况。

基金销售机构对申请的受理并不代表该申请一定成功，而仅代表销售机构确实收到该笔申请。申请的确认以基金注册登记机构的确认结果为准。

(4) 申购、赎回的款项支付

基金申购采用全额缴款方式，若资金在规定时间内未全额到账则申购不成功。若申购不成功或无效，申购款项将退回投资者账户。基金份额持有人赎回申请确认后，赎回款项通常在T+5日但不超过T+7日内划往赎回人指定的银行账户。在发生巨额赎回或延期支付的情形时，款项的支付办法参照本基金合同和招募说明书的有关条款办理。

(5) T日各类基金份额的基金份额净值在当天收市后计算，并在T+1日公告。遇特殊情况，各类基金份额的基金份额净值可以适当延迟计算或公告，并报中国证监会备案。

## 6、申购费率和赎回费率

(1) 申购费率：

本基金A类基金份额的申购费率不高于1.5%，随申购金额的增加而递减，可适用以下前端收费费率标准：

申购金额 (M)	申购费率
M < 50 万	1.5%
50 万 ≤ M < 500 万	1.2%
500 万 ≤ M < 1000 万	1.0%
M ≥ 1000 万	按笔收取，1000 元/笔

本基金C类基金份额在投资者申购时不收取申购费用，而是从本类别基金资产中计提销售服务费。

(2) 赎回费率：

本基金的赎回费率不高于 1.5%，随持有期限的增加而递减。

A 类基金份额的赎回费率：

持有期	赎回费率	计入基金财产比例
7 日以内	1.5%	100%
7 日以上（含）—1 年以内	0.5%	25%
1 年以上（含）—2 年	0.25%	25%
2 年以上（含）	0	-

注：就赎回费而言，每 1 年指 365 天。

C 类基金份额的赎回费率：

持有期	赎回费率	计入基金财产比例
7 日以内	1.5%	100%
7 日以上（含）—30 天以内	0.5%	100%
30 天以上（含）	0	-

（3）本基金的申购费率、赎回费率最高不得超过法律法规规定的限额。在法律法规规定的限制内，基金管理人可按中国证监会规定的程序调整申购费率、赎回费率，并在《招募说明书》中进行公告。基金管理人调整申购费率、赎回费率应当依照《信息披露办法》的有关规定在指定媒介上公告。

（4）基金管理人可以在不违背法律法规规定及基金合同约定的情形下根据市场情况制定基金促销计划，在取得有关监管机构核准之后，对促销期间的基金申购费等实行优惠。

## 7、申购和赎回的数额约定

（1）申购份额及余额的处理方式：本基金的申购有效份额为按实际确认的申购金额在扣除相应的费用后，以该类当日基金份额净值为基准计算并四舍五入保留小数点后两位，小数点后第三位四舍五入，由此产生的误差在基金资产中列支。

## （2）基金申购份额的计算

本基金的申购金额包括申购费用和净申购金额。其中，

$$\text{净申购金额} = \text{申购金额} / (1 + \text{申购费率})$$

$$\text{申购费用} = \text{申购金额} - \text{净申购金额}$$

$$\text{申购份额} = \text{净申购金额} / \text{申购当日该类基金份额净值}$$

例：某投资人投资 10 万元申购本基金 A 类基金份额，假设申购当日的基金份额净值为 1.016 元，则其可得到的申购份额为：

申购金额	100,000 元
基金份额净值 (NAV)	1.016 元
净申购金额	$100,000 / (1 + 1.5\%) = 98,522.17$ 元
申购费用	$100,000 - 98,522.17 = 1,477.83$ 元
申购份额	$98,522.17 / 1.016 = 96,970.64$ 份

## （3）基金赎回金额的计算

$$\text{赎回总金额} = \text{赎回份额} \times \text{赎回当日该类基金份额净值}$$

$$\text{赎回费用} = \text{赎回总金额} \times \text{赎回费率}$$

$$\text{净赎回金额} = \text{赎回总金额} - \text{赎回费用}$$

例：某投资人赎回 10,000 份本基金 A 类基金份额，持有时间为半年。假设赎回当日的基金份额净值为 1.056 元，则其可得到的赎回金额为：

赎回份额	10,000 份
基金份额净值 (NAV)	1.056 元
赎回总金额	$10,000 \times 1.056 = 10,560$
赎回费用	$10,560 \times 0.5\% = 52.80$ 元
净赎回金额	$10,560 - 52.80 = 10,507.20$ 元

## （4）赎回金额的处理方式：

本基金的赎回金额按实际确认的有效赎回份额以当日该类基金份额净值为基准按四舍五入的方法计算并扣除相应的费用。

## （5）基金份额净值的计算

本基金每个工作日公告基金份额净值，当日基金份额净值在当天收市后计算，并在下一工作日公告。遇特殊情况，经中国证监会同意，可以适当延迟计算或公告，并报中国证监会

备案。

当日该类基金份额净值=当日该类基金资产净值/当日基金份额数

（6）当接受申购申请对存量基金份额持有人利益构成潜在重大不利影响时，基金管理人应当采取设定单一投资者申购金额上限或基金单日净申购比例上限、拒绝大额申购、暂停基金申购等措施，切实保护存量基金份额持有人的合法权益。基金管理人基于投资运作与风险控制的需要，可采取上述措施对基金规模予以控制。具体请参见相关公告。

## 8、定期定额投资计划

“定期定额投资计划”是申购业务的一种方式，投资者可通过向代销机构提交申请，约定每期扣款时间、扣款金额及扣款方式，由代销机构于约定扣款日在投资者指定资金账户内自动完成扣款及基金申购。投资者在办理“定期定额投资计划”的同时，仍然可以进行本基金的日常申购、赎回业务。

本基金开通定期定额投资业务的时间、销售机构名单和具体规则详见基金管理人或各销售机构有关定期定额投资业务的公告。

本基金 A 类基金份额“定期定额投资计划”分设前后端收费代码，前端收费方式对应基金代码为 162605，后端收费方式对应基金代码为 162606。本基金 C 类基金份额“定期定额投资计划”只开通前端收费代码，前端收费方式对应基金代码为 018600。

定期定额投资计划仅能通过场外提交申请，通过该计划后端申购的本基金基金份额不能跨系统转登记，通过该计划前端申购的本基金基金份额不受此限制。

### （二）场内基金份额的申购与赎回

本基金已于 2005 年 8 月 25 日开始办理在深圳证券交易所的场内申购、赎回业务。

#### 1、申购、赎回场所

（1）具有中国证监会认定的基金代销业务资格且符合风险控制要求的深交所会员单位可以办理申购业务；

（2）具有中国证监会认定的基金代销业务资格的深交所会员单位可办理赎回业务。

#### 2、申购、赎回账户

投资者申购、赎回基金份额应当使用在中国证券登记结算有限责任公司深圳分公司开立的人民币普通股票账户或证券投资基金账户。

#### 3、申购、赎回原则



基金份额的申购以金额申报，申报单位为一元人民币；赎回以份额申报，申报单位为一份基金份额。基金份额的申购、赎回委托数量应当符合基金合同和招募说明书中载明的申购、赎回数额限定。

#### 4、申购、赎回费率

本基金的场内申购费率不高于 1.5%，随申购金额的增加而减少，如下表所示：

申购金额 M（单位：元）	申购费率
M < 50 万	1.5%
50 万 ≤ M < 500 万	1.2%
500 万 ≤ M < 1000 万	1.0%
M ≥ 1000 万	按笔收取，1000 元/笔

本基金的场内赎回费率如下表所示：

持有期	赎回费率	计入基金财产比例
7 日以内	1.5%	100%
7 日以上（含）	0.5%	25%

在发生巨额赎回的情况下，当日未获受理的场内赎回将自动撤消。

#### 5、申购份额与赎回金额的计算

（1）申购份额及余额的处理方式：场内申购份额保留到整数位，零碎份额对应的资金返还至投资者资金账户。

##### （2）A 类基金份额申购份额的计算

本基金的申购金额包括申购费用和净申购金额。其中，

$$\text{净申购金额} = \text{申购金额} / (1 + \text{申购费率})$$

$$\text{申购费用} = \text{申购金额} - \text{净申购金额}$$

$$\text{申购份额} = \text{净申购金额} / \text{申购当日基金份额净值}$$

例：某投资者通过场内投资 1 万元申购本基金 A 类基金份额，假定对应的申购费率为 1.5%，申购当日基金份额净值为 1.025 元，则其申购手续费、可得到的申购份额及返还的资金余额为：

$$\text{净申购金额} = 10000 / (1 + 1.5\%) = 9852.22 \text{ 元}$$

$$\text{申购手续费} = 10000 - 9852.22 = 147.78 \text{ 元}$$

$$\text{申购份额} = 9852.22 / 1.025 = 9611.92 \text{ 份}$$

因场内份额保留至整数份，故投资者申购所得份额为 9611 份，不足 1 份部分的申购资



金零头返还给投资者。

$$\text{实际净申购金额} = 9611 \times 1.025 = 9851.28 \text{ 元}$$

$$\text{退款金额} = 10000 - 9851.28 - 147.78 = 0.94 \text{ 元}$$

（3）赎回金额的处理方式：赎回总金额、净赎回金额按四舍五入的原则保留到小数点后两位。

（4）赎回金额的计算

$$\text{赎回总金额} = \text{赎回份额} \times \text{赎回当日该类基金份额的基金份额净值}$$

$$\text{赎回手续费} = \text{赎回总金额} \times \text{赎回费率}$$

$$\text{净赎回金额} = \text{赎回总金额} - \text{赎回手续费}$$

例：某投资者通过场内赎回上市开放式基金 1 万份 A 类基金份额，持有期为 30 天，赎回费率为 0.5%，假设赎回当日基金份额净值为 1.0250 元，则其可得净赎回金额为：

$$\text{赎回总金额} = 10000 \times 1.0250 = 10250 \text{ 元}$$

$$\text{赎回手续费} = 10250 \times 0.005 = 51.25 \text{ 元}$$

$$\text{净赎回金额} = 10250 - 51.25 = 10198.75 \text{ 元}$$

即：投资者赎回 1 万份 A 类基金份额，假设赎回当日 A 类基金份额的基金份额净值为 1.0250 元，则可得到 10198.75 元净赎回金额。

## 6、申购、赎回流程

（1）T 日，场内投资者以深圳证券账户通过证券经营机构向深交所交易系统申报基金申购、赎回申请；

（2）T+1 日，注册登记机构根据基金管理人传送的申购、赎回确认数据，进行场内、场外申购、赎回的基金份额登记过户处理；

在发生巨额赎回的情况下，当日未获受理的场内赎回将自动撤消，注册登记机构不受理延迟处理申报；

（3）T 日提交的有效申请，自 T+2 日起，投资者申购份额可用；在 T+5 日但不超过 T+7 日赎回资金可用。

### （三）申购费、赎回费的用途

申购费和赎回费用的用途为市场推广、基金份额销售及注册登记等。

当发生大额申购或赎回情形时，在履行适当程序后，基金管理人可以采用摆动定价机制，以确保基金估值的公平性。具体处理原则与操作规范遵循相关法律法规以及监管部门、自律

规则的规定。

#### （四）申购、赎回的注册登记

投资者申购基金成功后，注册登记人在 T+1 日自动为投资者登记权益并办理注册登记手续。

投资者赎回基金成功后，注册登记人在 T+1 日自动为投资者办理扣除权益的注册登记手续。

基金管理人可以在法律法规允许的范围内，对上述注册登记办理时间进行调整，并应当依照《信息披露办法》的有关规定在指定媒介上刊登公告。

#### （五）拒绝或暂停申购的情形及处理

1、本基金出现以下情况之一时，基金管理人可拒绝或暂停接受基金投资者的申购申请：

（1）不可抗力；

（2）当前一估值日基金资产净值 50%以上的资产出现无可参考的活跃市场价格且采用估值技术仍导致公允价值存在重大不确定性时，经与基金托管人协商确认后，基金管理人应当暂停接受基金申购申请；

（3）证券交易所交易时间非正常停市或其他情形，导致基金管理人无法计算当日基金资产净值；

（4）基金管理人认为市场缺乏合适的投资机会，继续接受申购可能对已有基金份额持有人利益产生损害；

（5）基金管理人认为会有损于现有基金份额持有人利益的某笔申购；

（6）基金管理人、基金托管人、代销机构或注册登记人的技术保障或人员支持等不充分；

（7）基金场内交易停牌时；

（8）基金管理人接受某笔或者某些申购申请有可能导致单一投资者持有基金份额的比例达到或者超过 50%，或者变相规避 50%集中度的情形时；

（9）法律、法规规定或中国证监会认定的其他情形。

发生除上述（5）和（8）项情形之外的暂停申购情形时，基金管理人应当依照《信息披露办法》的有关规定在指定媒介上刊登暂停申购公告。

发生本基金合同或招募说明书中未予载明的事项，但基金管理人认为有正当理由认为需要暂停基金申购，应当报中国证监会批准；经批准后，基金管理人应当依照《信息披露办法》的

有关规定在中国证监会指定媒介上刊登暂停申购公告。

## 2、暂停赎回或延缓支付赎回款项的情形和处理

本基金发生下列情形之一时，基金管理人可暂停接受基金投资者的赎回申请或延缓支付赎回款项：

（1）不可抗力；

（2）当前一估值日基金资产净值 50% 以上的资产出现无可参考的活跃市场价格且采用估值技术仍导致公允价值存在重大不确定性时，经与基金托管人协商确认后，基金管理人应当采取延缓支付赎回款项或暂停接受基金赎回申请的措施；

（3）证券交易所交易时间非正常停市或其他情形，导致基金管理人无法计算当日基金资产净值；

（4）基金场内交易停牌时；

（5）法律、法规、规章规定或中国证监会认定的其他情形。

发生上述情形时，基金管理人应在当日向中国证监会报告并应在规定期限内指定媒介上刊登暂停公告。已确认的赎回申请，基金管理人将足额按时支付；如暂时不能足额支付，可支付部分按单个账户申请量占申请总量的比例分配给赎回申请人，其余部分在后续开放日予以兑付，并以该开放日的基金份额净值为依据计算赎回份额。投资者在申请赎回时可以选择将当日未获受理部分予以撤销。

发生本基金合同或招募说明书中未予载明的重大事项，但基金管理人认为有正当理由需要暂停赎回或延缓支付赎回款项的，应当报中国证监会批准；经批准后，基金管理人应当依照《信息披露办法》的有关规定在指定媒介上刊登暂停赎回或延缓支付赎回款项的公告。在暂停赎回或延缓支付赎回款项的情况消除时，基金管理人应及时恢复赎回业务的办理并按时支付赎回款项。

## （六）巨额赎回的情形及处理方式

### 1、巨额赎回的认定

巨额赎回指在单个开放日内，本基金净赎回申请份额（基金赎回申请总份额扣除申购申请总份额之余额）超过上一开放日基金总份额 10% 的情形。

### 2、巨额赎回的处理

（1）全额赎回：当基金管理人认为有能力兑付投资者的赎回时，按正常赎回程序执行。

（2）部分延期赎回：当基金管理人认为基金兑付投资者的全部赎回申请有困难，或认为

实现投资者的赎回申请进行的资产变现可能使基金份额净值发生较大波动时，基金管理人在当日接受赎回的比例不低于上一日基金总份额 10%的前提下，对其余申请延期办理。对于当日的赎回申请，应当按单个账户赎回申请量占基金赎回申请总量的比例，确定当日受理的赎回份额；当日未获受理的场内赎回将自动撤消，中国证券登记结算有限责任公司深圳分公司不受理延迟处理申报，当日未受理的场外赎回除投资者在提交申请时选择将当日未获受理部分予以撤销者外，延迟至下一开放日办理。转入下一开放日的申请不享有赎回优先权并将以下一开放日该类基金份额的基金份额净值为基准计算，以此类推，直到全部完成赎回申请为止。

当发生巨额赎回并部分延期赎回时，基金管理人应立即向中国证监会备案并在 3 个工作日内在至少一种指定媒介上公告，并说明有关处理办法。

(3) 如果基金发生巨额赎回，在单个基金份额持有人超过上一开放日基金总份额 20% 以上的赎回申请的情形下，基金管理人可以对该基金份额持有人超过 20% 以上的部分延期办理赎回申请。若进行该种超比例延期赎回，对于当日非延期的赎回申请，应当按单个账户非延期赎回申请量占非延期赎回申请总量的比例，确定当日受理的赎回份额；对于未能赎回部分，投资人在提交赎回申请时可以选择延期赎回或取消赎回。选择延期赎回的，将自动转入下一个开放日继续赎回，直到全部赎回为止；选择取消赎回的，当日未获受理的部分赎回申请将被撤销。延期的赎回申请与下一开放日赎回申请一并处理，无优先权并以下一开放日该类基金份额的基金份额净值为基础计算赎回金额，以此类推，直到全部赎回为止。如投资人在提交赎回申请时未作明确选择，投资人未能赎回部分作自动延期赎回处理。

(4) 巨额赎回业务的场内处理，按照深圳证券交易所及登记结算机构的有关《业务规则》办理。

#### (5) 巨额赎回的公告

当发生巨额赎回并部分延期赎回时，基金管理人应立即向中国证监会备案并按照《信息披露办法》的有关规定在 2 日内在指定媒介上予以公告，并说明有关处理办法。

### 3、连续巨额赎回的情形及处理方式

基金连续两个开放日以上发生巨额赎回，如基金管理人认为有必要，可暂停接受赎回申请；已经确认的赎回申请可以延期支付赎回款项，但不得超过正常支付时间后的 20 个工作日，并应当在指定媒介上公告。

#### (七) 与暂停申购和暂停赎回或延缓支付赎回款项相关的公告

发生上述暂停申购和暂停赎回或延缓支付赎回款项情况的，基金管理人应在规定期限内指定媒介上刊登暂停公告。

暂停结束基金重新开放申购或赎回时，基金管理人应当依照《信息披露办法》的有关规定在中国证监会指定媒介上刊登基金重新开放申购或赎回公告，并在重新开放申购或赎回日公告最近 1 个工作日各类基金份额的基金份额净值。

#### （八）实施侧袋机制期间本基金的申购与赎回

本基金实施侧袋机制的，本基金的申购和赎回安排详见招募说明书“侧袋机制”部分的规定或相关公告。

## 八、基金份额的非交易过户和基金间转换

### （一）基金份额的非交易过户

基金注册登记机构只受理继承、捐赠、司法执行和经注册登记机构认可的其他情况下的非交易过户。其中，“继承”指基金份额持有人死亡，其持有的基金份额由其合法的继承人继承；“捐赠”只受理基金份额持有人将其合法持有的基金份额捐赠给福利性质的基金会或社会团体的情形；“司法执行”是指司法机关依据生效司法文书将基金份额持有人持有的基金份额强制划转给其他自然人、法人、社会团体或其他组织。办理非交易过户必须提供相关资料。

### （二）基金间的份额转换

本基金场外份额仅开通与以下基金场外份额之间的转换业务：

景顺长城资源垄断混合型证券投资基金（LOF）（基金代码：162607）。本基金 A 类及 C 类基金份额最低转出份额为 1 份（其他销售机构另有规定高于本公司最低转换限额的，从其规定），最低转入金额不限。

本基金的转换交易包括了基金转出和基金转入，其中：

#### ①基金转出时赎回费的计算：

转出总额=转出份额×转出基金当日基金份额净值

#### ②基金转入时申购补差费的计算：

净转入金额=转出净额-申购补差费

其中，申购补差费= MAX【转出净额在转入基金中对应的申购费用-转出净额在转出基金中对应的申购费用，0】

转入份额=净转入金额 / 转入基金当日基金份额净值

例：投资者申请将持有的本基金 10,000 份 A 类基金份额转换为景顺长城资源垄断混合型证券投资基金（LOF），假设转换当日本基金 A 类基金份额的基金份额净值为 1.1480 元，投资者持有该基金 3 个月，对应赎回费为 0.5%，申购费为 1.5%，资源垄断基金的基金份额净值为 1.163 元，申购费为 1.5%，则投资者转换后可得到的内需增长基金份额为：

转出总额=10,000×1.1480=11,480 元

赎回费用=11,480×0.5%=57.40 元

转出净额=11,480-57.4=11,422.60 元

转出净额在转入基金中对应的净申购金额=11,422.60/1.015=11,253.79 元

转出净额在转入基金中对应的申购费用=11,422.60-11,253.79=168.81 元

转出净额在转出基金中对应的净申购金额=11,422.60/1.015=11,253.79 元

转出净额在转出基金中对应的申购费用=11,422.60-11,253.79=168.81 元

净转入金额=11,422.60-MAX【168.81-168.81, 0】=11,422.60 元

转入份额=11,422.60/1.163=9,821.67 份



## 九、基金份额的登记、系统内转托管和跨系统转托管

### （一）基金份额的登记

1、本基金的 A 类基金份额采用分系统登记的原则。场外认购或申购的 A 类基金份额登记在注册登记系统持有人开放式基金账户下；场内认购、场内申购或上市交易买入的 A 类基金份额登记在证券登记结算系统持有人证券账户下。场外申购的 C 类基金份额登记在注册登记系统持有人开放式基金账户下。

2、登记在注册登记系统中的基金份额只能申请场外赎回，不能直接在深圳证券交易所卖出；登记在证券登记结算系统中的基金份额可在深圳证券交易所卖出或申请场内赎回。

3、基金份额持有人可办理已持有同类基金份额在不同销售机构之间的转托管。基金销售机构可以按照规定的标准收取转托管费。本基金 A 类基金份额的转托管包括系统内转托管和跨系统转托管。

除经基金管理人另行公告，C 类基金份额持有人不能办理跨系统转登记。

### （二）系统内转托管

1、系统内转托管是指持有人将持有的基金份额在注册登记系统内不同销售机构（网点）之间或证券登记结算系统内不同会员单位（席位）之间进行转托管的行为。

2、份额登记在注册登记系统的基金份额持有人在变更办理基金赎回业务的销售机构（网点）时，销售机构（网点）之间不能通存通兑的，可办理已持有基金份额的系统内转托管。

3、份额登记在证券登记结算系统的基金份额持有人在变更办理上市交易的会员单位（席位）时，可办理已持有基金份额的系统内转托管。

### （三）跨系统转托管

1、跨系统转托管是指 A 类基金份额持有人将持有的 A 类基金份额在注册登记系统和证券登记结算系统之间进行转登记的行为。

2、投资者通过深交所交易系统获得的基金份额托管在证券营业部并登记在证券登记结算系统中；投资者通过基金管理人及其代销机构获得的基金份额托管在代销机构/基金管理人处并登记在注册登记系统中。投资者如需将登记在证券登记结算系统中的基金份额转托管到注册登记系统（基金份额由证券营业部转托管到代销机构/基金管理人），或将登记在注册登记系统中的基金份额转托管到证券登记结算系统（基金份额由代销机构/基金管理人转托管到证券营业部），应办理跨系统转托管手续。

3、本基金跨系统转托管的具体业务按照中国证券登记结算有限责任公司的相关规定办



理。

4、跨系统转托管限于在已注册的开放式基金账户和其证券账户之间进行。

5、基金份额的跨系统转托管需要两个交易日的的时间，即持有人 T 日提交跨系统转托管申请，如处理成功，经过两个工作日（T+2 日）可申请赎回或卖出。

6、暂停跨系统转托管的情形

- (1) 本基金募集期间。
- (2) 本基金收益分配期间（R-2 日至 R 日，R 日为权益登记日）。
- (3) 处于冻结状态的基金份额。

## 十、基金的投资

### （一）投资理念

坚持“宁取细水长流，不要惊涛裂岸”的基本理念，通过系统地运用基本面分析、结构化和纪律化的投资流程和成熟的风险管理工具，集中研究超额收益的相关信息，关注其可预测性和持续性特征，力求获取稳定、长期的超额收益。

### （二）投资目标

通过主动的基本面选股和最优化风险收益配比获取超额收益，力求基金财产长期稳定的回报。

### （三）投资范围

本基金投资于具有良好流动性的金融工具，包括国内依法发行和上市交易的公司股票（含存托凭证）和债券以及经中国证监会批准的允许基金投资的其他金融工具。

### （四）投资策略

#### 1、投资管理的决策依据和决策程序

##### （1）投资决策依据

本基金依据以宏观经济分析模型 MEM 为基础的资产配置模型决定基金的资产配置，并运用景顺长城股票研究数据库(SRD)及 GVI 等选股模型作为行业配置和个股选择的依据。与此同时，本基金运用多因素模型等分析工具，结合基金管理人的主观判断，根据风险收益最优化的原则进行投资组合的调整。

##### （2）投资决策程序

(i) 投资决策委员会是公司投资的最高决策机构，以定期或不定期会议的形式讨论和决定公司投资的重大问题，包括确立各基金的投资方针及投资方向，审定基金财产的配置方案。投资决策委员会召开前，由基金经理依据对宏观经济走势的分析，提出基金的资产配置建议，交由投资决策委员会讨论。一旦做出决议，即成为指导基金投资的正式文件，投资部据此拟订具体的投资计划。

(ii) 投资研究部是负责管理基金日常投资活动的具体部门，分管投资的副总经理除履行

投资决策委员会执行委员的职责外，还负责管理和协调投资研究部的日常运作。投资研究联席会议是投资研究部常设议事机构，负责讨论行业信息、个股信息、回顾行业表现、行业配置、模拟组合表现、近期研究计划及成果、市场热点、当日投资决策、代行表决权、投资备选库调整等问题。投资研究部主要负责宏观经济研究、行业研究和投资品种研究，负责编制、维护投资备选库，建立、完善、管理并维护股票研究数据库与债券研究资料库，并为投资决策委员会、投资研究联席会议、分管投资的副总经理、各投资总监和基金经理提供基金投资决策依据。投资研究部负责根据投资决策委员会决议，负责基金投资组合的构造、优化、风险管理及头寸管理等日常工作；拟订基金的总体投资策略、资产配置方案、重大投资项目提案和投资组合方案等并上报投资决策委员会讨论决定；组织实施投资决策委员会及投资研究联席会议决定的投资方案并在授权范围内作出投资决定；依据自主的研究积极把握市场动态，积极提出基金投资组合优化方案，并对管理基金的投资业绩负责。其中基金经理根据投资决策委员会及投资研究联席会议决议具体承担本基金的日常管理工作。

(iii) 风险管理委员会是公司日常经营中整体风险控制的决策机构，该委员会是对公司各种风险的识别、防范和控制的非常设机构，由总经理、副总经理、督察长、以及其他相关部门负责人或相关人员组成，其主要职责是：负责评估公司的风险控制制度和风险管理流程，确保公司整体风险的识别、监控和管理；负责检查风险控制制度的落实情况，审阅公司各项风险与内控状况评价报告；对公司重大业务可行性及风险进行论证；负责组织公司内部员工严重违法违规事件的调查，并根据调查报告做出具体的决定；针对公司经营管理活动中发生的紧急突发性事件和重大危机情况，组成危机处理小组，评估事件风险，制定危机处理方案并监督实施；其他风险管理职能。绩效评估与风险控制人员负责建立和完善投资风险管理系统，并负责对基金历史业绩进行分解和分析。法律、监察稽核部负责基金日常运作的合规控制。

(iv) 本基金决策投资过程为：

①由基金经理依据宏观经济、股市政策、市场趋势判断，结合基金合同、投资制度的要求提出资产配置建议；

②投资决策委员审核基金经理提交的资产配置建议，并最终决定资产配置方案；

③投资研究部从景顺长城股票研究数据库（SRD）中精选个股，由基金经理依据本基金的投资目标、投资策略、投资限制以及资产配置方案，制订具体的投资组合方案；

④投资决策委员会审核重大基金投资组合方案，如无异议，由基金经理具体执行投资计划。

## 2、投资管理的方法和标准

### （1）资产配置

本基金是一只较高持股的混合型基金，对于股票的投资不少于基金财产的 60%，持有现金和到期日在一年以内的政府债券的比例不低于基金资产净值的 5%，其中现金不包括结算备付金、存出保证金和应收申购款等。

### （2）投资管理方法

本基金管理人充分发挥“自下而上”的主动选股能力，通过定量的业绩归因分析深入发掘主动性回报的相关信息，适当加大选股因素的贡献度，借助投资组合优化技术实现投资风险与收益的最佳配比。

同时，借鉴国外风险管理的成功经验，采用国际通行的风险管理方法实现风险的识别、测度和控制，通过调整风险结构，突出股票选择能力，从而保证股票投资组合相对于基准指数的年跟踪误差在预定目标之内，将投资管理的主动性风险控制在合理的水平。

本基金在投资中利用多因素模型优化投资组合，将与行业、投资风格和市场敏感暴露度密切相关的非主观的风险因素控制在最低程度，借助主动选股获利，通过精选个股和优化组合两个环节增强超额收益。

### （3）选股标准

本基金遵循基本面主动选股的原则，主要通过自下而上的基本面研究制定投资决策。通过选择基本面良好的优势企业的股票或估值偏低的股票，结合自上而下的宏观经济及政策分析、产业景气及产业政策分析，制定投资备选名单。对个股的选择以成长、价值及稳定收入为基础，依据 GVI 模型，选取价位合适的具有高成长性的成长型股票，价值被市场低估的价值型股票，以及能提供稳定收入的收益型股票。

（4）本基金投资存托凭证的策略依照上述境内上市交易的股票投资策略执行。

### （五）业绩比较基准

基金整体业绩比较基准=沪深 300 指数×80%+银行同业存款利率×20%

使用上述业绩比较基准的主要理由如下：

（1）公允性。本基金定位于高持股的混合型基金，同时始终持有不少于基金资产净值 5%的现金或到期日在一年以内的政府债券。以上述基准对本基金的投资业绩进行评估，能够比较客观的反映资产的市场平均收益水平，也可以比较公允的反映基金管理人的投资管理

能力。

(2) 关于以沪深 300 指数作为本基金业绩比较基准中的股票部分的理由：

(i) 客观性：沪深 300 指数编制方法明确，能为市场普遍接受。

(ii) 透明性：沪深 300 指数公开发布，投资者可以使用公开的数据经过简单的算术运算获得比较基准，保证了基金业绩评价的透明性。

(iii) 市场代表性：沪深 300 指数具有良好的市场代表性。

(3) 关于业绩比较基准中股票指数与银行同业存款利率的权重的确定依据：

本基金股票资产的配置比例为 60-95%，基金股票投资的平均仓位接近 80%。

如果本基金业绩比较基准中所使用的指数暂停或终止发布，本基金的管理人可以在报备中国证监会后，使用其他可以合理的作为业绩比较基准的指数代替原有指数。

如果今后法律法规发生变化，或者有更权威的、能为市场普遍接受的业绩比较基准推出，基金管理人可以在报中国证监会备案后变更业绩比较基准并及时公告。

#### (六) 风险收益特征

本基金严格控制证券市场中的非系统性风险，是风险程度适中的投资品种。

根据 2017 年 7 月 1 日施行的《证券期货投资者适当性管理办法》，基金管理人和销售机构已对本系列基金重新进行风险评级，风险评级行为不改变本基金的实质性风险收益特征，但由于风险等级分类标准的变化，本系列基金的风险等级表述可能有相应变化，具体风险评级结果应以基金管理人和销售机构提供的评级结果为准。

依据本基金投资组合管理方法的特征，本基金将投资组合管理中面临的各种别风险定义如下：

##### 1、投资组合风险：

在基金日常管理风险过程中，由投资部对投资组合风险进行监控和管理。此类风险主要包括以下几种：

(1) 系统性风险：基金在投资中因市场原因而无法规避的风险；

(2) 行业配置风险：基金中某行业投资比例出现与基准的较大偏差而可能产生的风险；

(3) 证券选择风险：基金中某只股票的持仓比例出现与基准的较大偏差而可能产生的风险；

(4) 风格风险：基金在投资风格上与基准之间产生偏差，偏重于某种风格而产生的风险；

## 2、个股风险：

在基金日常管理风险过程中，由投资部对个股风险进行监控和管理。此类风险主要包括以下几种：

（1）财务风险：基金在投资过程中，由于对上市公司基本面特别是财务状况判断出现失误，造成基金资产净值受损的风险；

（2）流动性风险：基金资产不能迅速、低成本地转变成现金，或者不能应付可能出现地投资者大额赎回的风险；

（3）价格风险：在一定时间期限内，当基金中某只证券的二级市场股票价格波动幅度超出一定比例；

## 3、作业执行风险：

在基金日常管理风险过程中，由运营部及法律、监察稽核部对作业风险进行实时预警与监控。此类风险主要包括基金在日常操作中出现违反法规或公司相关管理制度，或者交易执行中的操作失误以及信息系统故障产生的风险。

本基金管理人借鉴了外方股东景顺集团的投资风险管理经验，结合中国市场的实际情况，建立了景顺长城风险管理系统。通过严格的风险管理制度和流程有效降低投资的风险，保障基金财产的安全和投资者的合法利益，实现基金的投资目标。本基金的股票风险管理主要基于公司的风险管理系统和回报分析系统实现。

## （七）投资限制

### 1、禁止行为

本基金不得进行如下行为：

- （1）承销证券；
- （2）向他人贷款或者提供担保；
- （3）从事承担无限责任的投资；
- （4）买卖其他基金份额，但是国务院另有规定的除外；
- （5）向基金管理人、基金托管人出资或者买卖基金管理人、基金托管人发行的股票或者债券；
- （6）买卖与基金管理人、基金托管人有控股关系的股东或者与基金管理人、基金托管人有其他重大利害关系的公司发行的证券或者承销期内承销的证券；
- （7）从事内幕交易、操纵证券交易价格及其他不正当的证券交易活动；



(8) 依照法律、行政法规有关规定，由国务院证券监督管理机构规定禁止的其他活动。

2、本基金遵守以下投资组合比例限制：

(1) 本基金持有一家上市公司的股票，其市值不超过基金资产净值的 10%；

(2) 持有现金和到期日在一年以内的政府债券的比例不低于基金资产净值的 5%，其中现金不包括结算备付金、存出保证金和应收申购款等；

(3) 本基金与由本基金管理人管理的其他基金（中国证监会核准的特殊基金品种除外）持有一家公司发行的证券总和，不得超过该证券的 10%；

(4) 本基金参与股票发行申购所申报的金额不得超过本基金的总资产，所申报的股票数量不得超过拟发行股票公司本次的股票发售总量；

(5) 本基金合同中对投资比例限定的其他规定；

(6) 本基金管理人管理的全部开放式基金（包括开放式基金以及处于开放期的定期开放基金）持有一家上市公司发行的可流通股票，不得超过该上市公司可流通股票的 15%；本基金管理人管理的全部投资组合持有一家上市公司发行的可流通股票，不得超过该上市公司可流通股票的 30%；

(7) 本基金主动投资于流动性受限资产的市值合计不得超过该基金资产净值的 15%。因证券市场波动、上市公司股票停牌、基金规模变动等基金管理人之外的因素致使基金不符合前述所规定比例限制的，基金管理人不得主动新增流动性受限资产的投资；

(8) 本基金与私募类证券资管产品及中国证监会认定的其他主体为交易对手开展逆回购交易的，可接受质押品的资质要求应当与基金合同约定的投资范围保持一致；

(9) 本基金投资存托凭证的比例限制依照境内上市交易的股票执行，与境内上市交易的股票合并计算；

(10) 中国证监会规定的其他比例限制；

(11) 法律法规和监管机关对上述比例限制另有规定的，从其规定。

本基金合同生效后，在不超过 3 个月的投资建仓期内达到上述比例限制。

由于基金规模或市场的变化导致投资组合超过上述约定的比例不在限制之内，基金管理人将在规定期限内进行调整，以达到标准。

(八) 基金管理人代表基金行使股东权利的原则及方法：

(1) 不谋求对上市公司的控股，不参与上市公司的经营管理；

- (2) 有利于本基金财产的安全和增值；
- (3) 独立行使股东权利，保护基金投资者的利益；
- (4) 基金管理人按照国家有关规定代表本基金行使股东权利。

#### （九）侧袋机制的实施和投资运作安排

当基金持有特定资产且存在或潜在大额赎回申请时，根据最大限度保护基金份额持有人利益的原则，基金管理人经与基金托管人协商一致，并咨询会计师事务所意见后，可以依照法律法规及基金合同的约定启用侧袋机制。

侧袋机制实施期间，本部分约定的投资组合比例、投资策略、组合限制、业绩比较基准、风险收益特征等约定仅适用于主袋账户。

侧袋账户的实施条件、实施程序、运作安排、投资安排、特定资产的处置变现和支付等对投资者权益有重大影响的事项详见招募说明书“侧袋机制”部分的规定。

#### （十）基金投资组合报告

景顺长城基金管理人的董事会及董事保证本报告所载资料不存在虚假记载、误导性陈述或重大遗漏，并对其内容的真实性、准确性和完整性承担个别及连带责任。

本基金的托管人中国银行股份有限公司根据本基金合同的规定，已复核了本投资组合报告的内容。

本投资组合报告所载数据截至 2022 年 09 月 30 日，本报告中所列财务数据未经审计。

### 1. 报告期末基金资产组合情况

序号	项目	金额（元）	占基金总资产的比例(%)
1	权益投资	16,004,935,956.66	92.47
	其中：股票	16,004,935,956.66	92.47
2	基金投资	-	-
3	固定收益投资	599,367,243.83	3.46
	其中：债券	599,367,243.83	3.46
	资产支持证券	-	-
4	贵金属投资	-	-
5	金融衍生品投资	-	-
6	买入返售金融资产	-	-
	其中：买断式回购的买入返售金融资产	-	-



7	银行存款和结算备付金合计	696,166,003.15	4.02
8	其他资产	8,601,412.41	0.05
9	合计	17,309,070,616.05	100.00

## 2. 报告期末按行业分类的股票投资组合

### 2.1 报告期末按行业分类的境内股票投资组合

代码	行业类别	公允价值（元）	占基金资产净值比例（%）
A	农、林、牧、渔业	-	-
B	采矿业	-	-
C	制造业	12,784,791,903.63	74.13
D	电力、热力、燃气及水生产和供应业	-	-
E	建筑业	-	-
F	批发和零售业	-	-
G	交通运输、仓储和邮政业	-	-
H	住宿和餐饮业	-	-
I	信息传输、软件和信息技术服务业	491,671.24	0.00
J	金融业	-	-
K	房地产业	-	-
L	租赁和商务服务业	1,645,475,000.00	9.54
M	科学研究和技术服务业	839,795,333.70	4.87
N	水利、环境和公共设施管理业	21,560.04	0.00
O	居民服务、修理和其他服务业	-	-
P	教育	-	-
Q	卫生和社会工作	734,355,021.05	4.26
R	文化、体育和娱乐业	5,467.00	0.00
S	综合	-	-
	合计	16,004,935,956.66	92.80

### 2.2 报告期末按行业分类的港股通投资股票投资组合

无。

## 3. 期末按公允价值占基金资产净值比例大小排序的股票投资明细

序号	股票代码	股票名称	数量（股）	公允价值（元）	占基金资产净值比例（%）
1	000568	泸州老窖	7,368,590	1,699,638,969.40	9.85
2	601888	中国中免	8,300,000	1,645,475,000.00	9.54
3	000858	五粮液	9,676,945	1,637,629,402.35	9.50
4	600519	贵州茅台	874,062	1,636,681,095.00	9.49

5	300760	迈瑞医疗	4,999,949	1,494,984,751.00	8.67
6	000596	古井贡酒	4,995,403	1,358,499,845.85	7.88
7	002311	海大集团	15,999,899	964,473,911.72	5.59
8	600809	山西汾酒	3,143,283	952,068,987.87	5.52
9	603259	药明康德	11,713,915	839,770,566.35	4.87
10	300015	爱尔眼科	25,612,965	734,323,706.55	4.26

#### 4. 报告期末按债券品种分类的债券投资组合

序号	债券品种	公允价值（元）	占基金资产净值比例（%）
1	国家债券	-	-
2	央行票据	-	-
3	金融债券	599,367,243.83	3.48
	其中：政策性金融债	599,367,243.83	3.48
4	企业债券	-	-
5	企业短期融资券	-	-
6	中期票据	-	-
7	可转债（可交换债）	-	-
8	同业存单	-	-
9	其他	-	-
10	合计	599,367,243.83	3.48

#### 5. 报告期末按公允价值占基金资产净值比例大小排序的前五名债券投资明细

序号	债券代码	债券名称	数量（张）	公允价值（元）	占基金资产净值比例（%）
1	210411	21 农发 11	3,500,000	357,416,164.38	2.07
2	220401	22 农发 01	1,700,000	171,811,175.34	1.00
3	220211	22 国开 11	700,000	70,139,904.11	0.41

#### 6. 报告期末按公允价值占基金资产净值比例大小排序的前十名资产支持证券投资明细

本基金本报告期末未持有资产支持证券。

#### 7. 报告期末按公允价值占基金资产净值比例大小排序的前五名贵金属投资明细

本基金本报告期末未持有贵金属。

#### 8. 报告期末按公允价值占基金资产净值比例大小排序的前五名权证投资明细

本基金本报告期末未持有权证。

#### 9. 报告期末本基金投资的股指期货交易情况说明

##### 9.1 报告期末本基金投资的股指期货持仓和损益明细

本基金本报告期末未持有股指期货。

## 9.2 本基金投资股指期货的投资政策

根据本基金基金合同约定，本基金投资范围不包括股指期货。

## 10. 报告期末本基金投资的国债期货交易情况说明

### 10.1 本期国债期货投资政策

根据本基金基金合同约定，本基金投资范围不包括国债期货。

### 10.2 报告期末本基金投资的国债期货持仓和损益明细

本基金本报告期末未持有国债期货。

### 10.3 本期国债期货投资评价

根据本基金基金合同约定，本基金投资范围不包括国债期货。

## 11. 投资组合报告附注

### 11.1 本基金投资的前十名证券的发行主体本期是否出现被监管部门立案调查，或在报告编制日前一年内受到公开谴责、处罚的情形

2022年3月21日，中国农业发展银行（以下简称“农发行”）因漏报不良贷款余额 EAST 数据、逾期 90 天以上贷款余额 EAST 数据存在偏差等多项违法违规行，违反了《中华人民共和国银行业监督管理法》第二十一条、第四十六条和相关审慎经营规则，收到中国银行保险监督管理委员会出具的行政处罚决定书（银保监罚决字〔2022〕10 号），被处以罚款 480 万元。

本基金基金经理依据基金合同及公司投资管理制度，在投资授权范围内，经正常投资决策程序对农发行进行了投资。

国家开发银行于 2022 年 3 月 21 日收到中国银行保险监督管理委员会出具的行政处罚决定书（银保监罚决字〔2022〕8 号）。其因未报送逾期 90 天以上贷款余额 EAST 数据、漏报贸易融资业务 EAST 数据等多项违法违规行为，违反了《中华人民共和国银行业监督管理法》第二十一条、第四十六条和相关审慎经营规则，被处以罚款 440 万元罚款。

本基金基金经理依据基金合同及公司投资管理制度，在投资授权范围内，经正常投资决策程序对国家开发银行债券进行了投资。

本基金投资前十名证券的其余发行主体本报告期内没有被监管部门立案调查或在本报告编制日前一年内受到公开谴责、处罚的情况。

## 11.2 基金投资的前十名股票是否超出基金合同规定的备选股票库

本基金投资的前十名股票未超出基金合同规定的备选股票库。

## 11.3 其他资产构成

序号	名称	金额（元）
1	存出保证金	242,831.24
2	应收证券清算款	61,776.81
3	应收股利	-
4	应收利息	-
5	应收申购款	8,296,804.36
6	其他应收款	-
7	其他	-
8	合计	8,601,412.41

## 11.4 报告期末持有的处于转股期的可转换债券明细

本基金本报告期末未持有处于转股期的可转换债券。

## 11.5 报告期末前十名股票中存在流通受限情况的说明

本基金本报告期末前十名股票中不存在流通受限的情况。

## 11.6 投资组合报告附注的其他文字描述部分

无。

## 十一、基金的融资

本基金可以按照国家的有关规定进行融资。

## 十二、基金的业绩

基金管理人承诺以诚实信用、勤勉尽责的原则管理和运用基金资产，但不保证基金一定盈利。基金的过往业绩并不代表其未来表现。投资有风险，投资者在作出投资决策前应仔细阅读本基金的招募说明书。基金业绩数据截至 2022 年 09 月 30 日。

### 1. 净值增长率与同期业绩基准收益率比较表

阶段	净值增长率 (1)	净值增长率标准差 (2)	业绩比较基准收益率 (3)	业绩比较基准收益率标准差 (4)	(1)-(3)	(2)-(4)
2017 年	55.52%	1.05%	19.43%	0.51%	36.09%	0.54%
2018 年	-16.77%	1.68%	-20.42%	1.07%	3.65%	0.61%
2019 年	69.04%	1.43%	28.52%	1.00%	40.52%	0.43%
2020 年	93.03%	1.69%	21.86%	1.15%	71.17%	0.54%
2021 年	-10.01%	1.98%	-3.86%	0.94%	-6.15%	1.04%
2005 年 3 月 16 日至 2022 年 9 月 30 日	1,805.33%	1.63%	184.21%	1.32%	1,621.12%	0.31%

### 2. 本基金自基金合同生效以来基金份额累计净值增长率变动及其与同期业绩比较基准收益率变动的比较

景顺长城鼎益混合（LOF）累计净值增长率与同期业绩比较基准收益率的历史走势对比图

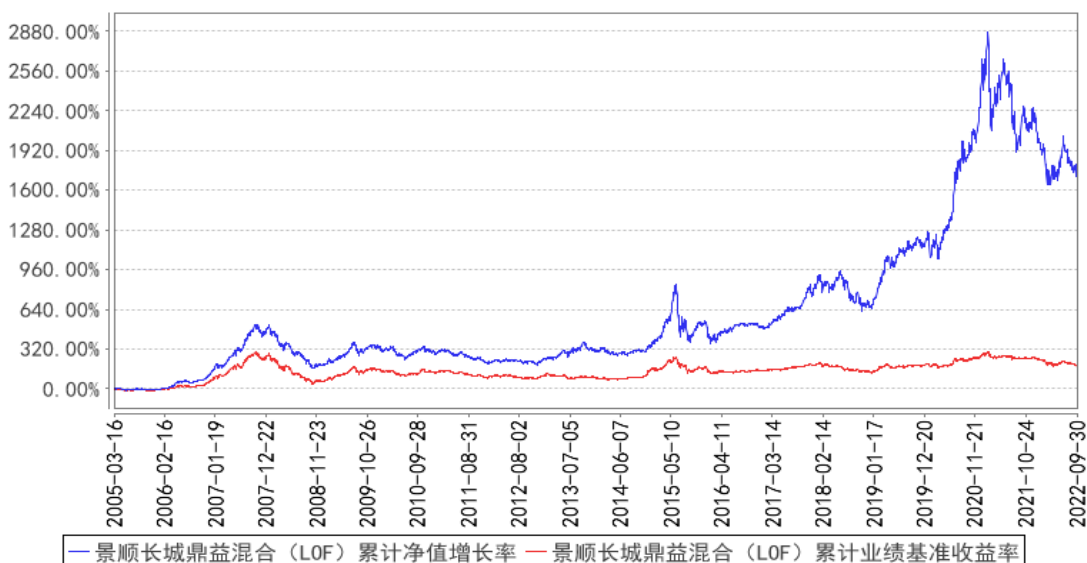

注：本基金的资产配置比例为：对于股票的投资不少于基金财产的 60%，持有现金和到期日在一年以内的政府债券的比例不低于基金资产净值的 5%。按照本基金基金合同的规定，本基金自 2005 年 3 月 16 日合同生效日起至 2005 年 6 月 15 日为建仓期。建仓期结束时，本基金投资组合达到上述投资组合比例的要求。自 2017 年 9 月 6 日起，本基金业绩比较基准由“富时中国 A200 指数×80%+同业存款利率×20%”调整为“沪深 300 指数×80%+银行同业存款利率×20%”。

## 十三、基金的财产

### （一）基金财产的构成

基金财产是由基金所拥有的各类有价证券、银行存款本息、应收款项和其它投资构成。

### （二）基金资产总值

基金资产总值是指基金购买的各类证券价值、银行存款本息和基金应收的申购基金款以及其他投资所形成的价值总和。

其构成主要有：

- 1、银行存款及其应计利息；
- 2、清算备付金及其应计利息；
- 3、根据有关规定缴纳的保证金；
- 4、应收证券交易清算款；
- 5、应收申购款；
- 6、股票投资及其估值调整；
- 7、债券投资及其估值调整和应计利息；
- 8、其他投资及其估值调整；
- 9、其他资产等。

### （二）基金资产净值

基金资产净值是指基金资产总值减去基金负债后的价值。

基金份额净值是指开放日闭市之后基金资产净值除以当日基金份额而得到的金额。

### （三）基金财产的账户

本基金财产以基金托管人名义开立基金托管专户和证券交易资金账户，以基金托管人和基金联名的方式开立基金证券账户、以基金的名义开立银行间债券托管账户，并报中国证监会及人民银行备案。开立的基金专用账户，与基金管理人、基金托管人、基金代销机构、注册登记人自有的资产账户以及其他基金财产账户相独立。

### （四）基金财产的保管与处分



基金财产应独立于基金管理人、基金托管人的固有资产。基金管理人、基金托管人不得将基金财产归入其固有资产。基金管理人、基金托管人因基金财产的管理、运用或者其他情形而取得的资产和收益，归入基金财产。基金管理人、基金托管人因依法解散、被依法撤销或者被依法宣告破产等原因进行清算的，基金财产不属于其清算资产。非因基金财产本身承担的债务，不得对基金财产强制执行。

基金管理人、基金托管人可以按基金合同的规定，收取管理费、托管费及其他费用。

除法律法规和《基金合同》的规定处分外，基金财产不得被处分。

## 十四、基金财产估值

### （一）估值目的

基金资产估值的目的是客观、准确地反映基金资产是否保值、增值，依据经基金资产估值后确定的基金资产净值而计算出的基金份额净值，是计算基金申购与赎回价格的基础。

### （二）估值日

本基金的估值日为相关的证券交易所的正常营业日以及国家法律法规规定需要对外披露基金净值的非营业日。

### （三）估值对象

基金所拥有的股票、债券、权证和银行存款本息等资产和负债。

### （四）估值程序

基金日常估值由基金管理人进行。基金管理人完成估值后，将估值结果加盖业务公章以书面形式加密传真至基金托管人，基金托管人按法律法规、《基金合同》规定的估值方法、时间、程序进行复核，复核无误后在基金管理人传真的书面估值结果上加盖业务公章返回给基金管理人；月末、年中和年末估值复核与基金会计账目的核对同时进行。

### （五）估值方法

本基金按以下方式进行估值：

#### 1、证券交易所上市的有价证券的估值

（1）交易所上市的有价证券（包括股票、权证等），以其估值日在证券交易所挂牌的市价（收盘价）估值；估值日无交易的，且最近交易日后经济环境未发生重大变化，以最近交易日的市价（收盘价）估值；如最近交易日后经济环境发生了重大变化的，可参考类似投资品种的现行市价及重大变化因素，调整最近交易市价，确定公允价格。

（2）交易所上市实行净价交易的债券按估值日收盘价估值，估值日没有交易的，且最近交易日后经济环境未发生重大变化，按最近交易日的收盘价估值。如最近交易日后经济环境发生了重大变化的，可参考类似投资品种的现行市价及重大变化因素，调整最近交易市价，确定公允价格；

（3）交易所上市未实行净价交易的债券按估值日收盘价减去债券收盘价中所含的债券应收利息得到的净价进行估值；估值日没有交易的，且最近交易日后经济环境未发生重大变化，按最近交易日债券收盘价减去债券收盘价中所含的债券应收利息得到的净价进行估值。

如最近交易日后经济环境发生了重大变化的，可参考类似投资品种的现行市价及重大变化因素，调整最近交易市价，确定公允价格；

(4) 交易所上市不存在活跃市场的有价证券（包括资产支持证券等），采用估值技术确定公允价值，在估值技术难以可靠计量公允价值的情况下，按成本估值。

2、处于未上市期间的有价证券应区分如下情况处理：

(1) 送股、转增股、配股和公开增发的新股，按估值日在证券交易所挂牌的同一股票的市价（收盘价）估值；该日无交易的，以最近一日的市价（收盘价）估值；

(2) 首次公开发行未上市的股票、债券和权证，采用估值技术确定公允价值，在估值技术难以可靠计量公允价值的情况下，按成本估值；

(3) 首次公开发行有明确锁定期的股票，同一股票在交易所上市后，按交易所上市的同一股票的市价（收盘价）估值；非公开发行有明确锁定期的股票，按监管机构或行业协会有关规定确定公允价值。

(4) 因持有股票而享有的配股权，从配股除权日起到配股确认日止，如果收盘价高于配股价，按收盘价高于配股价的差额估值。收盘价等于或低于配股价，则估值为零。

3、全国银行间债券市场交易的债券、资产支持证券等固定收益品种，采用估值技术确定公允价值。

4、同一债券同时在两个或两个以上市场交易的，按债券所处的市场分别估值。

5、当本基金发生大额申购或赎回情形时，在履行适当程序后，基金管理人可以采用摆动定价机制，以确保基金估值的公平性。

6、如有确凿证据表明按上述方法进行估值不能客观反映其公允价值的，基金管理人可根据具体情况与基金托管人商定后，按最能反映公允价值的价格估值。

7、本基金投资存托凭证的估值核算，依照境内上市交易的股票进行。

8、相关法律法规以及监管部门有强制规定的，从其规定。如有新增事项，按国家最新规定估值。

根据《基金法》，基金管理人计算并公告基金资产净值，基金托管人复核、审查基金管理人计算的基金资产净值。因此，就与本基金有关的会计问题，如经相关各方在平等基础上充分讨论后，仍无法达成一致的意见，按照基金管理人对基金资产净值的计算结果对外予以公布。

(六) 基金份额净值的确认和估值错误的处理

各类基金份额净值的计算均保留到小数点后3位，小数点后第4位四舍五入。当估值或

份额净值计价错误实际发生时，基金管理人应当立即纠正，并采取合理的措施防止损失进一步扩大。当错误达到或超过某类基金资产净值的 0.25% 时，基金管理人应报中国证监会备案；当估值错误偏差达到某类基金份额净值的 0.5% 时，基金管理人应当公告，并报中国证监会备案。因基金估值错误给投资者造成损失的，应先由基金管理人承担，基金管理人对其不应由其承担的责任，有权向过错人追偿。

关于差错处理，本合同的当事人按照以下约定处理：

#### 1、差错类型

本基金运作过程中，如果由于基金管理人或基金托管人、或注册登记人、或代理销售机构、或投资者自身的过错造成差错，导致其他当事人遭受损失的，过错的责任人应当对由于该差错遭受损失的当事人（“受损方”）按下述“差错处理原则”给予赔偿承担赔偿责任。

上述差错的主要类型包括但不限于：资料申报差错、数据传输差错、数据计算差错、系统故障差错、下达指令差错等；对于因技术原因引起的差错，若系同行业现有技术水平无法预见、无法避免、无法抗拒，则属不可抗力，按照下述规定执行。

由于不可抗力原因造成投资者的交易资料灭失或被错误处理或造成其他差错，因不可抗力原因出现差错的当事人不对其他当事人承担赔偿责任，但因该差错取得不当得利的当事人仍应负有返还不当得利的义务。

#### 2、差错处理原则

（1）差错已发生，但尚未给当事人造成损失时，差错责任方应及时协调各方，及时进行更正，因更正差错发生的费用由差错责任方承担；由于差错责任方未及时更正已产生的差错，给当事人造成损失的由差错责任方承担；若差错责任方已经积极协调，并且有协助义务的当事人有足够的时间进行更正而未更正，则其应当承担相应赔偿责任。差错责任方应对更正的情况向有关当事人进行确认，确保差错已得到更正。

（2）差错的责任方对可能导致有关当事人的直接损失负责，不对间接损失负责，并且仅对差错的有关直接当事人负责，不对第三方负责。

（3）因差错而获得不当得利的当事人负有及时返还不当得利的义务。但差错责任方仍应对差错负责，如果由于获得不当得利的当事人不返还或不全部返还不当得利造成其他当事人的利益损失（“受损方”），则差错责任方应赔偿受损方的损失，并在其支付的赔偿金额的范围内对获得不当得利的当事人享有要求交付不当得利的权利；如果获得不当得利的当事人已经将此部分不当得利返还给受损方，则受损方应当将其已经获得的赔偿额加上已经获得的不当得利返还的总和超过其实际损失的差额部分支付给差错责任方。

(4) 差错调整采用尽量恢复至假设未发生差错的正确情形的方式。

(5) 差错责任方拒绝进行赔偿时，如果因基金管理人过错造成基金资产损失时，基金托管人应为基金的利益向基金管理人追偿，如果因基金托管人过错造成基金资产损失时，基金管理人应为基金的利益向基金托管人追偿。除基金管理人和托管人之外的第三方造成基金资产的损失，并拒绝进行赔偿时，由基金管理人负责向差错方追偿。

(6) 如果出现差错的当事人未按规定对受损方进行赔偿，并且依据法律、行政法规、《基金合同》或其他规定，基金管理人自行或依据法院判决、仲裁裁决对受损方承担了赔偿责任，则基金管理人有权向出现过错的当事人进行追索，并有权要求其赔偿或补偿由此发生的费用和遭受的损失。

(7) 按法律法规规定的其他原则处理差错。

### 3、差错处理程序

差错被发现后，有关的当事人应当及时进行处理，处理的程序如下：

(1) 查明差错发生的原因，列明所有的当事人，并根据差错发生的原因确定差错的责任方；

(2) 根据差错处理原则或当事人协商的方法对因差错造成的损失进行评估；

(3) 根据差错处理原则或当事人协商的方法由差错的责任方进行更正和赔偿损失；

(4) 根据差错处理的方法，需要修改基金注册登记人的交易数据的，由基金注册登记人进行更正，并就差错的更正向有关当事人进行确认；

(5) 基金管理人及基金托管人某类基金份额净值计算错误偏差达到该类基金份额净值的 0.25% 时，基金管理人应当报告中国证监会；基金管理人及基金托管人某类基金份额净值计算错误偏差达到该类基金份额净值的 0.5% 时，基金管理人应当公告并报中国证监会备案。

#### (七) 暂停估值的情形

1、与本基金投资有关的证券交易场所遇法定节假日或因其他原因暂停营业时；

2、因不可抗力或其他情形致使基金管理人无法准确评估基金资产价值时；

3、当特定资产占前一估值日基金资产净值 50% 以上的，经与基金托管人协商确认后，基金管理人应当暂停估值；

4、中国证监会认定的其他情形。

#### (八) 实施侧袋机制期间的基金资产估值

本基金实施侧袋机制的，应根据本部分的约定对主袋账户资产进行估值并披露主袋账户的基金净值信息，暂停披露侧袋账户份额净值。

#### （九）特殊情形的处理

1、基金管理人按估值方法的第 6 项进行估值时，所造成的误差不作为基金资产估值错误处理；

2、由于证券交易所及其登记结算公司发送的数据错误，或由于其他不可抗力原因，基金管理人和基金托管人虽然已经采取必要、适当、合理的措施进行检查，但是未能发现该错误的，由此造成的基金资产估值错误，基金管理人和基金托管人可以免除赔偿责任。但基金管理人、基金托管人应当积极采取必要的措施消除由此造成的影响。

## 十五、基金的收益与分配

### （一）基金收益的构成

- 1、投资所得红利、股息、债券利息；
- 2、买卖证券价差；
- 3、银行存款利息；
- 4、因运用基金财产带来的成本或费用的节约；
- 5、已实现的其他合法收入。

### （二）基金净收益

基金净收益为基金收益扣除按照国家有关规定可以在基金收益中扣除的费用后的余额。

### （三）基金收益分配原则

- 1、基金收益分配比例按有关规定制定；
- 2、场外投资者可以选择现金分红或红利再投资，场内投资者只能选择现金分红，本基金分红的默认方式为现金分红；基金份额持有人可对 A 类基金份额和 C 类基金份额分别选择不同的分红方式。选择采取红利再投资形式的，红利再投资的份额免收申购费。同一投资人在同一销售机构持有的同一类别的基金份额只能选择一种分红方式；
- 3、基金投资当期出现净亏损，则不进行收益分配；
- 4、基金当期收益应先弥补上期亏损后，才可进行当期收益分配；
- 5、在符合有关基金分红条件的前提下，本基金收益各基金份额类别每年至少分配一次，但若基金合同生效不满 3 个月则不进行收益分配，年度分配在基金会计年度结束后的 4 个月内完成；
- 6、本基金各基金份额类别每年收益分配次数最多为 4 次，年度收益分配比例不低于基金年度已实现收益的 50%；
- 7、基金收益分配后各类基金份额的基金份额净值不能低于该类基金份额的面值；
- 8、本基金各类基金份额在费用收取上不同，其对应的可分配收益可能有所不同。同一类别每一基金份额享有同等分配权。

#### （四）基金收益分配方案

基金收益分配方案中应载明基金收益的范围、基金净收益、基金收益分配对象、分配原则、分配时间、分配数额及比例、分配方式、支付方式等内容。

#### （五）基金收益分配方案的确定与公告

基金收益分配方案由基金管理人拟定、由基金托管人核实后确定，由基金管理人按《信息披露办法》的规定公告。

#### （六）收益分配中发生的费用

- 1、收益分配中采用红利再投资方式的免收再投资的费用；
- 2、收益分配时发生的银行转账等手续费用由基金份额持有人自行承担。

#### （七）实施侧袋机制期间的收益分配

本基金实施侧袋机制的，侧袋账户不进行收益分配。



## 十六、基金的费用与税收

### （一）与基金运作有关的费用

#### 1、与基金运作有关的费用的种类

- （1）基金管理人的管理费；
- （2）基金托管人的托管费；
- （3）本基金从C类基金份额的基金资产中计提的销售服务费；
- （4）证券交易费用；
- （5）基金合同生效后与基金相关的信息披露费用；
- （6）基金份额持有人大会费用；
- （7）基金合同生效后与基金相关的会计师费和律师费；
- （8）销售服务费，具体计提办法按中国证监会的规定执行；
- （9）按照国家有关规定可以列入的其他费用。

#### 2、与基金运作有关的费用的费率、计提方法、计提标准、收取方式和使用方式

##### （1）基金管理人的管理费

本基金管理费年费率为1.20%，在通常情况下，按前一日的基金资产净值乘以相应的管理年费率，计算方法如下：

$$H=E \times \text{年管理费率} \div \text{当年天数}$$

H：为每日应计提的基金管理费

E：为前一日基金资产净值

基金管理人的管理费每日计算，逐日累计至每月月底，按月支付，由基金托管人于次月前两个工作日内从本基金财产中一次性支付给基金管理人。

##### （2）基金托管人的托管费

本基金托管费年费率为0.20%，在通常情况下，按前一日的基金资产净值乘以相应的托管年费率，计算方法如下：

$$H=E \times \text{年托管费率} \div \text{当年天数}$$

H：为每日应支付的基金托管费

E：为前一日的基金资产净值

基金托管费每日计算，逐日累计至每月月底，按月支付，由基金托管人于次月前两个工作日内从基金财产中一次性支取。

### （3）基金销售服务费

本基金 A 类基金份额不收取销售服务费，C 类基金份额的销售服务费年费率为 0.60%。本基金销售服务费将专门用于本基金的销售与基金份额持有人服务，基金管理人将在基金年度报告中对该项费用的列支情况作专项说明。

销售服务费按前一日 C 类基金资产净值的 0.60% 年费率计提。计算方法如下：

$$H = E \times 0.60\% \div \text{当年天数}$$

H 为 C 类基金份额每日应计提的销售服务费

E 为 C 类基金份额前一日基金资产净值

销售服务费每日计算，逐日累计至每月月底，按月支付，由基金托管人于次月前两个工作日内从本基金财产中一次性支付给基金管理人。

（4）上述（一）基金费用第（4）—（9）项费用，除上款规定的费用外，由基金托管人根据有关法规及相应协议规定，按费用实际支出金额，从当期基金财产中支付。

（5）基金首次发行中所发生的律师费和会计师费等费用自基金发行费用中列支，不另从基金财产中支付，与基金有关的法定信息披露费按有关规定列支；若本基金发行失败，发行费用由基金管理人承担。基金合同生效后的各项费用按有关规定列支。

### 3、不列入基金费用的项目

基金管理人和基金托管人因未履行或未完全履行义务导致的费用支出或本基金财产的损失，以及处理与基金运作无关的事项发生的费用等不列入基金费用。

4、基金管理人和基金托管人可磋商酌情降低基金管理费、基金托管费、销售服务费，下调前述费率无须召开基金份额持有人大会。基金管理人应当依照《信息披露办法》的有关规定在指定媒介上刊登公告。

## （二）与基金销售有关的费用

### 1、基金认购费用

#### 1) 场内认购费率

会员单位可按照基金招募说明书中约定的场外认购的认购费率设定投资人场内认购的发售费率。

认购费用用于本基金直接发售和代理发售时发生的开支，包括市场推广、销售、注册登记等募集期间发生的各项费用，不列入基金资产。

#### 2) 场外认购费率

投资人在募集期内可以多次认购基金份额，但认购资金一旦交付，撤销申请不予接受。本基金份额的面值为人民币一元，按面值发售，投资人认购采用全额缴款的认购方式。本基金对认购设置级差费率，认购费率随认购金额的增加而递减，最高认购费率不超过 1.0%。

认购金额 (M)	认购费率
M < 50 万	1.0%
50 万 ≤ M < 500 万	0.8%
500 万 ≤ M < 1000 万	0.6%
M ≥ 1000 万	按笔收取，1000 元/笔

### 2、申购费

本基金 A 类基金份额的申购费率不高于 1.5%，随申购金额的增加而递减：

申购金额 (M)	申购费率
M < 50 万	1.5%
50 万 ≤ M < 500 万	1.2%
500 万 ≤ M < 1000 万	1.0%
M ≥ 1000 万	按笔收取，1000 元/笔

本基金 C 类基金份额在投资者申购时不收取申购费用，而是从本类别基金资产中计提销售服务费。

例：某投资人投资 10 万元申购本基金 A 类基金份额，假设申购当日 A 类基金份额的基金份额净值为 1.016 元，则其可得到的申购份额为：

申购金额	100,000 元
A 类基金份额基金份额净值（NAV）	1.016 元
净申购金额	$100,000 / (1 + 1.5\%) = 98,522.17$ 元
申购费用	$100,000 - 98,522.17 = 1,477.83$ 元
A 类基金份额申购份额	$98,522.17 / 1.016 = 96,970.64$ 份

### 3、赎回费

(1) 本基金 A 类基金份额的场外赎回费率为：

持有期	赎回费率	计入基金财产比例
7 日以内	1.5%	100%
7 日以上（含）—1 年以内	0.5%	25%
1 年以上（含）—2 年	0.25%	25%
2 年以上（含）	0	-

注：就赎回费而言，1 年指 365 天，2 年指 730 天。

(2) 本基金 A 类基金份额的场内赎回费率为：

持有期	赎回费率	计入基金财产比例
7 日以内	1.5%	100%
7 日以上（含）	0.5%	25%

(3) 本基金 C 类基金份额的赎回费率为：

持有期	赎回费率	计入基金财产比例
7 日以内	1.5%	100%
7 日以上（含）—30 日以内	0.5%	100%
30 日以上（含）	0	-

### 4、定期定额投资计划适用的申购费及赎回费

本基金 A 类基金份额“定期定额投资计划”分设前后端收费代码，前端收费方式对应基金代码为 162605，后端收费方式对应基金代码为 162606。本基金 C 类基金份额“定期定额投资计划”只开通前端收费代码，前端收费方式对应基金代码为 018600。

对于前端收费方式，适用于上述正常的申购费率和赎回费率及计算方式。

对于本基金 A 类基金份额“定期定额投资计划”的后端收费方式，相关说明如下：

(1) 本基金 A 类基金份额“定期定额投资计划”后端收费方式的申购费

通过“定期定额投资计划”后端收费方式申购本基金 A 类基金份额适用申购费后端收费费率标准如下：

份额所属期	申购费率
12 期以内	1.0%
12 期(含)以上 24 期以内	0.8%
24 期(含)以上 36 期以内	0.5%
36 期(含)以上	0

注：①通过“定期定额投资计划”申购本基金适用申购费收费方式具体参照各代销机构相关业务规定；不通过“定期定额投资计划”申购本基金只适用申购费前端收费方式。

②后端收费方式定期定额申购费率按定期定额投资计划实际已成功申购的累计期数分档计算，期数的积累以投资者在销售机构的交易账户为准，若在不同销售机构则分别统计。

③若后端收费方式“定期定额投资计划”终止后再重新参与的，则新定期定额申购累计期数重新计算；投资者在同一交易账户内变更每期扣款金额、扣款日期、扣款账户不影响期数的累积。

④前端收费方式定期定额投资计划不计申购累计期数。

(2) 本基金 A 类基金份额“定期定额投资计划”后端收费方式的赎回费

赎回费率不高于 1.5%，随持有期限的增加而递减。

持有期	赎回费率	计入基金财产比例
7 日以内	1.5%	100%
7 日以上(含) - 1 年以内	0.5%	25%
1 年以上(含) - 2 年	0.25%	25%
2 年以上(含)	0	-

注：①就赎回费而言，1 年指 365 天，2 年指 730 天。

②通过“定期定额投资计划”后端收费方式申购而来的基金份额在计算赎回费时所依据的持有期是以该账户第一笔后端定期定额申购确认日为起始日；投资者“定期定额投资计划”终止后，尚未赎回的在本次“定期定额投资计划”期间内通过后端定期定额收费方式申购所得的基金份额，仍以此为起始日计算持有期。若投资者重新开始“定期定额投资计划”，则再次通过后端定期定额收费方式申购所得的基金份额持有期以新提交的首笔定期定额申

购确认日为起始日。本基金后端收费方式定期定额投资计划的终止和期数的计算由本公司根据投资者每期定期定额投资计划的确认日期而确定。

(3) 例：某投资者于 2007 年 4 月 8 日在代销机构办理加入 A 类基金份额“定期定额投资计划”手续，约定自当月起，每月申购本基金 600 元，扣款日为每月 18 日。2008 年 9 月 1 日，赎回本基金 1,000 基金份额。期间定期定额业务扣款未中断。则该交易申购份额及申购费用计算如下：

(a) 2007 年 4 月 18 日提交第一笔定期定额申购申请，假设当日基金份额净值为 1.012 元，则其可得到的申购份额为：

**A 类基金份额前端收费方式下：**

$$\text{净申购金额} = 600 / (1 + 1.5\%) = 591.13 \text{ 元}$$

$$\text{申购费用} = 600 - 591.13 = 8.87 \text{ 元}$$

$$\text{申购份额} = 591.13 / 1.012 = 584.12 \text{ 份}$$

**A 类基金份额后端收费方式下：**

$$\text{申购份额} = 600 / 1.012 = 592.89 \text{ 份}$$

假设 2007 年 5 月 18 日提交第二笔定期定额申购申请时当日基金份额净值为 1.021，则前端收费方式下申购所得份额为 578.97 份（591.13/1.021），后端收费方式下申购所得份额为 587.66 份（600/1.021）。之后每个月的定期定额申购所得基金份额计算方法同上。

(b) 2008 年 9 月 1 日，赎回本基金 A 类基金份额 1,000 份，假设当日基金份额净值为 1.168 元。赎回时已成功定期定额申购 17 期（2007 年 4 月至 2008 年 8 月，未中断）。

**A 类基金份额前端收费方式下：**

依先进先出法，赎回该 1000 份，其份额的持有期为超过一年不满两年，适用赎回费率为 0.25%

$$\text{赎回总金额} = 584.12 \times 1.168 + 415.88 \times 1.168 = 1168 \text{ 元}$$

$$\text{赎回费用} = 584.12 \times 1.168 \times 0.25\% + 415.88 \times 1.168 \times 0.25\% = 2.92 \text{ 元}$$

$$\text{赎回净金额} = 1168 - 2.92 = 1165.08 \text{ 元}$$

**A 类基金份额后端收费方式下：**

其定期定额业务 1-11 期所属份额适用后端申购费率 1.0%，12-17 期所属份额适用后端申购费率 0.8%；赎回费持有期从 2007 年 4 月 18 日第一笔定期定额申购申请确认成功日（假设为 2007 年 4 月 19 日）起计算，超过一年不满两年，适用赎回费率 0.25%。

(i) 后端申购费：

依先进先出法，赎回的 1000 份基金份额中 592.89 份来自 2007 年 4 月的申购，份额所属期为 1 期，申购金额为 600 元；其余 407.11 份来自 2007 年 5 月的申购，份额所属期为 2 期，申购金额 415.66 元（ $407.11 \times 1.021$ ）。

$$1 \text{ 期净申购金额} = 600 / (1 + 1.0\%) = 594.06 \text{ 元}$$

$$1 \text{ 期后端申购费用} = 600 - 594.06 = 5.94 \text{ 元}$$

$$2 \text{ 期净申购金额} = 415.66 / (1 + 1.0\%) = 411.54 \text{ 元}$$

$$2 \text{ 期后端申购费用} = 415.66 - 411.54 = 4.12 \text{ 元}$$

(ii) 赎回金额：

$$1 \text{ 期赎回费用} = 1.168 \times 592.89 \times 0.25\% = 1.73 \text{ 元}$$

$$1 \text{ 期赎回金额} = 1.168 \times 592.89 - 1.73 = 690.77 \text{ 元}$$

$$2 \text{ 期赎回费用} = 1.168 \times 407.11 \times 0.25\% = 1.19 \text{ 元}$$

$$2 \text{ 期赎回金额} = 1.168 \times 407.11 - 1.19 = 474.31 \text{ 元}$$

$$(iii) \text{ 赎回净金额} = 690.77 + 474.31 - 5.94 - 4.12 = 1,155.02 \text{ 元}$$

### （三）其他费用

本基金运作和销售过程中发生的其他费用，以及因故与本基金有关的其他费用，将依照国家法律法规的规定，予以收取和使用。

### （四）实施侧袋机制期间的基金费用

本基金实施侧袋机制的，与侧袋账户有关的费用可以从侧袋账户中列支，但应待侧袋账户资产变现后方可列支，有关费用可酌情收取或减免，但不得收取管理费，详见招募说明书“侧袋机制”部分的规定。

### （五）本基金运作过程中的各类纳税主体，依照国家法律法规的规定，履行纳税义务。

## 十七、基金的会计与审计

### （一）基金会计政策

1、基金管理人为本基金的基金会计责任方，基金管理人也可以委托基金托管人或者具有证券从业资格的独立的会计师事务所担任基金会计，但该会计师事务所不能同时从事本基金的审计业务；

2、基金的会计年度为公历每年1月1日至12月31日；基金首次募集的会计年度按如下原则计算：若基金合同生效少于3个月，可以并入下一个会计年度；

3、基金核算以人民币为记账本位币，以人民币元为记账单位；

4、会计制度执行国家有关的会计制度；

5、本基金独立建账、独立核算；

6、基金管理人及基金托管人各自保留完整的会计账目、凭证并进行日常的会计核算，按照有关规定编制基金会计报表；

7、基金托管人每月与基金管理人就基金的会计核算、报表编制等进行核对并以书面方式确认。

### （二）基金审计

1、本基金管理人聘请具有证券、期货相关业务资格的会计师事务所及其注册会计师对本基金年度财务报表进行审计。会计师事务所及其注册会计师须与基金管理人、基金托管人相互独立。

2、会计师事务所更换经办注册会计师，须事先征得基金管理人和基金托管人同意。

3、基金管理人（或基金托管人）认为有充足理由更换会计师事务所，须经基金托管人（或基金管理人）同意，需按照《信息披露办法》的有关规定在指定媒介上公告。



## 十八、基金的信息披露

(一)本基金的信息披露应符合《基金法》、《运作办法》、《信息披露办法》、《上市规则》、基金合同及其他有关规定。本基金信息披露事项应当在中国证监会规定时间内，通过指定报刊和网站等媒介披露，并保证投资人能够按照基金合同约定的时间和方式查阅或者复制公开披露的信息资料。

### (二)信息披露义务人

本基金信息披露义务人包括基金管理人、基金托管人、召集基金份额持有人大会的基金份额持有人及其日常机构(如有)等法律、行政法规和中国证监会规定的自然人、法人和非法人组织。

本基金信息披露义务人以保护基金份额持有人利益为根本出发点，按照法律法规和中国证监会的规定披露基金信息，并保证所披露信息的真实性、准确性、完整性、及时性、简明性和易得性。

本基金信息披露义务人应当在中国证监会规定时间内，将应予披露的基金信息通过中国证监会指定的全国性报刊（以下简称“指定报刊”）及指定互联网网站（以下简称“指定网站”）等媒介披露，并保证基金投资者能够按照基金合同约定的时间和方式查阅或者复制公开披露的信息资料。

(三)本基金信息披露义务人在承诺公开披露的基金信息时，不得有下列行为：

- 1、虚假记载、误导性陈述或者重大遗漏；
- 2、对证券投资业绩进行预测；
- 3、违规承诺收益或者承担损失；
- 4、诋毁其他基金管理人、基金托管人或者基金销售机构；
- 5、登载任何自然人、法人和非法人组织的祝贺性、恭维性或推荐性的文字；
- 6、中国证监会禁止的其他行为。

(四)本基金公开披露的信息应采用中文文本。同时采用外文文本的，基金信息披露义务人应保证不同文本的内容一致。不同文本之间发生歧义的，以中文文本为准。

本基金公开披露的信息采用阿拉伯数字；除特别说明外，货币单位为人民币元。

(五)公开披露的基金信息包括：

- 1、基金招募说明书、基金合同、基金托管协议、基金产品资料概要

(1) 招募说明书应当最大限度地披露影响基金投资者决策的全部事项，说明基金认购、申购和赎回安排、基金投资、基金产品特性、风险揭示、信息披露及基金份额持有人服务等内容。基金合同生效后，基金招募说明书的信息发生重大变更的，基金管理人应当在三个工作日内，更新基金招募说明书并登载在指定网站上；基金招募说明书其他信息发生变更的，基金管理人至少每年更新一次。基金终止运作的，基金管理人不再更新基金招募说明书。

(2) 基金合同是界定基金合同当事人的各项权利、义务关系，明确基金份额持有人大会召开的规则及具体程序，说明基金产品的特性等涉及基金投资者重大利益的事项的法律文件。

(3) 托管协议是界定基金托管人和基金管理人在基金财产保管及基金运作监督等活动中的权利、义务关系的法律文件。

(4) 基金产品资料概要是基金招募说明书的摘要文件，用于向投资者提供简明的基金概要信息。《基金合同》生效后，基金产品资料概要的信息发生重大变更的，基金管理人应当在三个工作日内，更新基金产品资料概要，并登载在指定网站及基金销售机构网站或营业网点；基金产品资料概要其他信息发生变更的，基金管理人至少每年更新一次。基金终止运作的，基金管理人不再更新基金产品资料概要。

(5) 基金募集申请经中国证监会核准后，基金管理人应当在基金份额发售的 3 日前，将基金招募说明书、基金合同摘要登载在指定报刊和网站上；基金管理人、基金托管人应当同时将基金合同、基金托管协议登载在网站上。

## 2、基金份额发售公告

基金管理人应当就基金份额发售的具体事宜编制基金份额发售公告，并在披露招募说明书的当日登载于指定媒介上。

## 3、基金合同生效公告

基金管理人应当在基金合同生效的次日在指定媒介上登载基金合同生效公告。

## 4、基金份额上市交易公告书

基金份额获准在证券交易所上市交易的，基金管理人应当在基金份额上市交易的三个工作日前，将基金份额上市交易公告书登载在指定媒介上。

## 5、基金资产净值、基金份额净值

基金合同生效后，在开始办理基金份额申购或者赎回前，基金管理人应当至少每周公告

一次基金资产净值和基金份额净值。

在开始办理基金份额申购或者赎回后，基金管理人应当在不晚于每个开放日的次日，通过指定网站、基金销售机构网站或者营业网点披露开放日各类基金份额的基金份额净值和基金份额累计净值。

基金管理人应当在不晚于半年度和年度最后一日的次日，在指定网站披露半年度和年度最后一日各类基金份额的基金份额净值和基金份额累计净值。

## 6、基金份额申购、赎回价格

基金管理人应当在基金合同、招募说明书等信息披露文件上载明基金份额申购、赎回价格的计算方式及有关申购、赎回费率，并保证投资人能够在基金销售机构网站或者营业网点查阅或者复制前述信息资料。

## 7、基金定期报告，包括基金年度报告、基金中期报告和基金季度报告

基金管理人应当在每年结束之日起三个月内，编制完成基金年度报告，将年度报告登载在指定网站上，并将年度报告提示性公告登载在指定报刊上。

基金管理人应当在上半年结束之日起两个月内，编制完成基金中期报告，并将中期报告登载在指定网站上，将中期报告摘要登载在指定报刊上。

基金管理人应当在季度结束之日起十五个工作日内，编制完成基金季度报告，并将季度报告登载在指定网站上，并将季度报告提示性公告登载在指定报刊上。

基金合同生效不足两个月的，基金管理人可以不编制当期季度报告、中期报告或者年度报告。

基金管理人应当在基金年度报告和中期报告中披露基金组合资产情况及其流动性风险分析等。

报告期内出现单一投资者持有基金份额比例达到或超过基金总份额 20% 的情形，为保障其他投资者的权益，基金管理人至少应当在基金定期报告文件中“影响投资者决策的其他重要信息”项下披露该投资者的类别、报告期末持有份额及占比、报告期内持有份额变化情况及本基金的特定风险，中国证监会认定的特殊情形除外。

《基金法》及其他有关法律法规或中国证监会另有规定的，从其规定。

## 8、临时报告

基金发生重大事件，即可能对基金份额持有人权益或者基金份额的价格产生重大影响的事件，有关信息披露义务人应当在两日内编制临时报告书，并登载在指定报刊和指定网站上。

重大事件包括：

- 1) 基金份额持有人大会的召开及决定的事项；
- 2) 基金合同终止、基金清算；
- 3) 转换基金运作方式、基金合并；
- 4) 更换基金管理人、基金托管人、基金份额登记机构，基金改聘会计师事务所；
- 5) 基金管理人委托基金服务机构代为办理基金的份额登记、核算、估值等事项，基金托管人委托基金服务机构代为办理基金的核算、估值、复核等事项；
- 6) 基金管理人、基金托管人的法定名称、住所发生变更；
- 7) 基金管理人变更持有百分之五以上股权的股东、基金管理人的实际控制人变更；
- 8) 基金募集期延长；
- 9) 基金管理人的高级管理人员、基金经理和基金托管人专门基金托管部门负责人发生变动；
- 10) 基金管理人的董事在最近 12 个月变更超过 50%，基金管理人、基金托管人专门基金托管部门的主要业务人员在最近 12 个月内变动超过 30%；
- 11) 涉及基金财产、基金管理业务、基金托管业务的诉讼或仲裁；
- 12) 基金管理人或其高级管理人员、基金经理因基金管理业务相关行为受到重大行政处罚、刑事处罚，基金托管人或其专门基金托管部门负责人因基金托管业务相关行为受到重大行政处罚、刑事处罚；
- 13) 基金管理人运用基金财产买卖基金管理人、基金托管人及其控股股东、实际控制人或者与其有重大利害关系的公司发行的证券或者承销期内承销的证券，或者从事其他重大关联交易事项，但中国证监会另有规定的除外；
- 14) 基金收益分配事项；
- 15) 管理费、托管费、销售服务费、申购费、赎回费等费用计提标准、计提方式和费率发生变更；
- 16) 任一类基金份额净值计价错误达该类基金份额净值百分之零点五；
- 17) 基金开始办理申购、赎回；
- 18) 基金发生巨额赎回并延期办理；
- 19) 基金连续发生巨额赎回并暂停接受赎回申请或延缓支付赎回款项；
- 20) 基金暂停接受申购、赎回申请或重新接受申购、赎回申请；

- 21) 本基金发生涉及基金申购、赎回事项调整或潜在影响投资者赎回的重大事项时；
- 22) 基金管理人采用摆动定价机制进行估值；
- 23) 调整基金份额类别的设置；
- 24) 基金信息披露义务人认为可能对基金份额持有人权益或者基金份额的价格产生重大影响的其他事项或中国证监会规定的其他事项。

## 9、基金份额持有人大会决议

召开基金份额持有人大会的，召集人应当至少提前三十日公告基金份额持有人大会的召开时间、会议形式、审议事项、议事程序和表决方式等事项。

基金份额持有人依法自行召集持有人大会，基金管理人、基金托管人对基金份额持有人大会决定的事项不依法履行信息披露义务的，召集人应当履行相关信息披露义务。

## 10、澄清公告

在基金合同期限内，任何公共媒介中出现的或者在市场上流传的消息可能对基金份额价格产生误导性影响或者引起较大波动，以及可能损害基金份额持有人权益的，相关信息披露义务人知悉后应当立即对该消息进行公开澄清，并将有关情况立即报告中国证监会、基金上市交易的证券交易所。

## 11、清算报告

基金合同终止的，基金管理人应当依法组织基金财产清算小组对基金财产进行清算并作出清算报告。基金财产清算小组应当将清算报告登载在指定网站上，并将清算报告提示性公告登载在指定报刊上。

## 12、实施侧袋机制期间的信息披露

本基金实施侧袋机制的，相关信息披露义务人应当根据法律法规、基金合同和招募说明书的规定进行信息披露，详见招募说明书“侧袋机制”部分的规定。

## 13、中国证监会规定的其他信息。

## (六)信息披露事务管理

基金管理人、基金托管人应当建立健全信息披露管理制度，指定专门部门及高级管理人员负责管理信息披露事务。

基金信息披露义务人公开披露基金信息，应当符合中国证监会相关基金信息披露内容与格式准则等法律法规规定。

基金托管人应当按照相关法律法规、中国证监会的规定和基金合同的约定，对基金管理人编制的基金资产净值、各类基金份额的基金份额净值、各类基金份额的基金份额申购赎回价格、基金定期报告、更新的招募说明书、基金产品资料概要、基金清算报告等公开披露的相关基金信息进行复核、审查，并向基金管理人进行书面或电子确认。

基金管理人、基金托管人应当在指定报刊中选择一家报刊披露本基金信息。基金管理人、基金托管人应当向中国证监会基金电子披露网站报送拟披露的基金信息，并保证相关报送信息的真实、准确、完整、及时。

基金管理人、基金托管人除依法在指定媒介上披露信息外，还可以根据需要在其他公共媒介披露信息，但是其他公共媒介不得早于指定媒介和基金上市交易的证券交易所网站披露信息，并且在不同媒介上披露同一信息的内容应当一致。

基金管理人、基金托管人除按法律法规要求披露信息外，也可着眼于为投资者决策提供有用信息的角度，在保证公平对待投资者、不误导投资者、不影响基金正常投资操作的前提下，自主提升信息披露服务的质量。具体要求应当符合中国证监会及自律规则的相关规定。前述自主披露如产生信息披露费用，该费用不得从基金财产中列支。

## (七)信息披露文件的存放与查阅

依法必须披露的信息发布后，基金管理人、基金托管人应当按照相关法律法规规定将信息置备于各自住所和基金上市交易的证券交易所，供社会公众查阅、复制。

(八) 本基金信息披露事项以法律法规规定及本章节约定的内容为准。



## 十九、侧袋机制

### （一）侧袋机制的实施条件

当基金持有特定资产且存在或潜在大额赎回申请时，根据最大限度保护基金份额持有人利益的原则，基金管理人经与基金托管人协商一致，并咨询会计师事务所意见后，可以依照法律法规及基金合同的约定启用侧袋机制。

基金管理人应当在启用侧袋机制后及时发布临时公告，并在五个工作日内聘请侧袋机制启用日发表意见且符合《中华人民共和国证券法》规定的会计师事务所进行审计并披露专项审计意见。

### （二）实施侧袋机制期间基金份额的申购与赎回

1、启用侧袋机制当日，基金登记机构以基金份额持有人的原有账户份额为基础，确认相应侧袋账户基金份额持有人名册和份额；当日收到的申购申请，按照启用侧袋机制后的主袋账户份额办理；当日收到的赎回申请，仅办理主袋账户的赎回申请并支付赎回款项。

2、实施侧袋机制期间，基金管理人不得办理侧袋账户份额的申购、赎回和转换；同时，基金管理人按照基金合同和招募说明书的约定办理主袋账户份额的赎回，并根据主袋账户运作情况确定是否暂停申购。

3、除基金管理人应按照主袋账户的份额净值办理主袋账户份额的申购和赎回外，本招募说明书“基金份额的申购和赎回”部分的申购、赎回规定适用于主袋账户份额。巨额赎回按照单个开放日内主袋账户份额净赎回申请超过上一开放日主袋账户总份额的10%认定。

### （三）实施侧袋机制期间的基金投资

侧袋机制实施期间，招募说明书“基金的投资”部分约定的投资组合比例、投资策略、组合限制、业绩比较基准、风险收益特征等约定仅适用于主袋账户。基金管理人计算各项投资运作指标和基金业绩指标时仅需考虑主袋账户资产。

基金管理人原则上应当在侧袋机制启用后20个交易日内完成对主袋账户投资组合的调整，因资产流动性受限等中国证监会规定的情形除外。

基金管理人不得在侧袋账户中进行除特定资产处置变现以外的其他投资操作。

### （四）实施侧袋机制期间的基金估值

本基金实施侧袋机制的，基金管理人和基金托管人应对主袋账户资产进行估值并披露主袋账户的基金净值信息，暂停披露侧袋账户份额净值。侧袋账户的会计核算应符合《企业会

计准则》的相关要求。

#### （五）实施侧袋账户期间的基金费用

1、本基金实施侧袋机制的，管理费和托管费等按主袋账户基金资产净值作为基数计提。

2、与侧袋账户有关的费用可从侧袋账户中列支，但应待侧袋账户资产变现后方可列支，有关费用可酌情收取或减免，但不得收取管理费。

#### （六）侧袋账户中特定资产的处置变现和支付

特定资产以可出售、可转让、恢复交易等方式恢复流动性后，基金管理人应当按照基金份额持有人利益最大化原则，采取将特定资产予以处置变现等方式，及时向侧袋账户份额持有人支付对应变现款项。

侧袋机制实施期间，无论侧袋账户资产是否全部完成变现，基金管理人都应当及时向侧袋账户全部份额持有人支付已变现部分对应的款项。若侧袋账户资产无法一次性完成处置变现，基金管理人在每次处置变现后均应按照相关法律法规要求及时发布临时公告。

侧袋账户资产全部完成变现并终止侧袋机制后，基金管理人应及时聘请符合《中华人民共和国证券法》规定的会计师事务所进行审计并披露专项审计意见。

#### （七）侧袋机制的信息披露

##### 1、临时公告

在启用侧袋机制、处置特定资产、终止侧袋机制以及发生其他可能对投资者利益产生重大影响的事项后基金管理人应及时发布临时公告。

##### 2、基金净值信息

基金管理人应按照招募说明书“基金的信息披露”部分规定的基金净值信息披露方式和频率披露主袋账户份额的基金份额净值和基金份额累计净值。实施侧袋机制期间本基金暂停披露侧袋账户份额净值和累计净值。

##### 3、定期报告

侧袋机制实施期间，基金管理人应当在基金定期报告中披露报告期内侧袋账户相关信息，基金定期报告中的基金会计报表仅需针对主袋账户进行编制。会计师事务所对基金年度报告进行审计时，应对报告期内基金侧袋机制运行相关的会计核算和年度报告披露等发表审计意见。

（八）本部分关于侧袋机制的相关规定，凡是直接引用法律法规或监管规则的部分，如将来法律法规或监管规则修改导致相关内容被取消或变更的，基金管理人经与基金托管人协商一致并履行适当程序后，可直接对本部分内容进行修改和调整，无需召开基金份额持有人大会



审议。

## 二十、风险揭示

### （一）市场风险

证券市场价格受到经济因素、政治因素、投资心理和交易制度等各种因素的影响，导致基金收益水平变化，产生风险，主要包括：

#### 1、政策风险

因国家宏观政策（如货币政策、财政政策、行业政策、地区发展政策等）发生变化，导致市场价格波动而产生风险。

#### 2、经济周期风险

随经济运行的周期性变化，证券市场的收益水平也呈周期性变化。基金投资于债券与上市公司的股票，收益水平也会随之变化，从而产生风险。

#### 3、利率风险

金融市场利率的波动会导致证券市场价格和收益率的变动。利率直接影响着债券的价格和收益率，影响着企业的融资成本和利润。基金投资于债券和股票，其收益水平会受到利率变化的影响。

#### 4、上市公司经营风险

上市公司的经营好坏受多种因素影响，如管理能力、财务状况、市场前景、行业竞争、人员素质等，这些都会导致企业的盈利发生变化。如果基金所投资的上市公司经营不善，其股票价格可能下跌，或者能够用于分配的利润减少，使基金投资收益下降。虽然基金可以通过投资多样化来分散这种非系统风险，但不能完全规避。

#### 5、购买力风险

基金的利润将主要通过现金形式来分配，而现金可能因为通货膨胀的影响而导致购买力下降，从而使基金的实际收益下降。

### （二）流动性风险

本基金属于开放式基金，在基金的所有开放日，基金管理人都有义务接受投资者的申购和赎回。由于股票市场波动性较大，在市场下跌时经常出现交易量急剧减少的情况，如果在这时出现较大数额的基金赎回申请，则使基金财产变现困难，基金面临流动性风险。

### （三）管理风险

在基金管理运作过程中基金管理人的知识、经验、判断、决策、技能等，会影响其对信息的占有和对经济形势、证券价格走势的判断，从而影响基金收益水平。因此，本基金的收益水平与基金管理人的管理水平、管理手段和管理技术等相关性较大。因此本基金可能因为基金管理人的因素而影响基金收益水平。

### （四）上市交易的风险

本基金将在发行结束后在深圳证券交易所挂牌上市，由于上市期间可能因信息披露导致基金停牌，投资人在停牌期间不能买卖基金，产生风险；同时，可能因上市后交易对手不足导致基金流动性风险；另外，当基金份额持有人将份额转向场外交易后导致场内的基金份额或持有人数不满足上市条件时，本基金存在暂停上市或终止上市的可能。

### （五）模型风险

本基金在投资决策中使用了基于多因素模型的数量化分析方法，并采用了 Barra 风险管理系统的计算依据和计算结果。本基金基于定量分析的投资策略可能伴随着模型风险的存在，即由于模型选择的错误或模型适用性出现问题而导致投资决策的依据产生偏差的风险。

### （六）科创板股票投资风险

本基金可以投资科创板股票，会面临科创板机制下因投资标的、市场制度以及交易规则等差异带来的特有风险，包括但不限于市场风险、流动性风险、退市风险、集中度风险、系统性风险、政策风险等。基金可根据投资策略需要或市场环境的变化，选择将部分基金资产投资于科创板股票或选择不将基金资产投资于科创板股票，基金资产并非必然投资于科创板股票。

投资科创板股票存在的风险包括：

#### （1）市场风险

科创板个股集中来自新一代信息技术、高端装备、新材料、新能源、节能环保及生物医药等高新技术和战略新兴产业领域。大多数企业为初创型公司，企业未来盈利、现金流、估值均存在不确定性，与传统二级市场投资存在差异，整体投资难度加大，个股市场风险加大。

科创板个股上市后的前五日无涨跌幅限制，第六日开始涨跌幅限制在正负 20% 以内，个股波动幅度较其他股票加大，市场风险随之上升。

## （2）流动性风险

科创板整体投资门槛较高，个人投资者必须满足一定条件才可参与，二级市场上个人投资者参与度相对较低，若机构投资者对科创板股票形成一致性预期，基金组合存在无法及时变现及其他相关流动性风险。

## （3）退市风险

科创板试点注册制，对经营状况不佳或财务数据造假的企业实行严格的退市制度，科创板个股存在退市风险。

## （4）集中度风险

科创板为新设板块，初期可投标的较少，投资者容易集中投资于少量个股，市场可能存在高集中度状况，整体存在集中度风险。

## （5）系统性风险

科创板企业均为市场认可度较高的科技创新企业，在企业经营及盈利模式上存在趋同，所以科创板个股相关性较高，市场表现不佳时，系统性风险将更为显著。

## （6）政策风险

国家对高新技术产业扶持力度及重视程度的变化会对科创板企业带来较大影响，国际经济形势变化对战略新兴产业及科创板个股也会带来政策影响。

## （七）存托凭证投资风险

本基金的投资范围包括存托凭证，除与其他仅投资于沪深市场股票的基金所面临的共同风险外，本基金还将面临中国存托凭证价格大幅波动甚至出现较大亏损的风险，以及与中国存托凭证发行机制相关的风险，包括存托凭证持有人与境外基础证券发行人的股东在法律地位、享有权利等方面存在差异可能引发的风险；存托凭证持有人在分红派息、行使表决权等方面的特殊安排可能引发的风险；存托协议自动约束存托凭证持有人的风险；因多地上市造成存托凭证价格差异以及波动的风险；存托凭证持有人权益被摊薄的风险；存托凭证退市的风险；已在境外上市的基础证券发行人，在持续信息披露监管方面与境内可能存在差异的风险；境内外证券交易机制、法律制度、监管环境差异可能导致的其他风险。

## （八）实施侧袋机制对投资者的影响

投资者具体请参见招募说明书“侧袋机制”部分，详细了解本基金侧袋机制的情形及程序。

侧袋机制是一种流动性风险管理工具，是将特定资产分离至专门的侧袋账户进行处置清算，并以处置变现后的款项向基金份额持有人进行支付，目的在于有效隔离并化解风险。但基金启用侧袋机制后，侧袋账户份额将停止披露基金份额净值，并不得办理申购、赎回和转换，仅主袋账户份额正常开放赎回，因此启用侧袋机制时持有基金份额的持有人将在启用侧袋机制后同时持有主袋账户份额和侧袋账户份额，侧袋账户份额不能赎回，其对应特定资产的变现时间具有不确定性，最终变现价格也具有不确定性并且有可能大幅低于启用侧袋机制时的特定资产的估值，基金份额持有人可能因此面临损失。

实施侧袋机制期间，因本基金不披露侧袋账户份额的净值，即便基金管理人在基金定期报告中披露报告期末特定资产可变现净值或净值区间的，也不作为特定资产最终变现价格的承诺，因此对于特定资产的公允价值和最终变现价格，基金管理人不承担任何保证和承诺的责任。

基金管理人将根据主袋账户运作情况合理确定申购政策，因此实施侧袋机制后主袋账户份额存在暂停申购的可能。

启用侧袋机制后，基金管理人计算各项投资运作指标和基金业绩指标时仅需考虑主袋账户资产，并根据相关规定对分割侧袋账户资产导致的基金净资产减少进行按投资损失处理，因此本基金披露的业绩指标不能反映特定资产的真实价值及变化情况。

#### （九）其他风险

- 1、因技术因素而产生的风险，如电脑系统出现问题产生的风险；
- 2、因基金业务快速发展但在人员配备、内控等方面不完善而产生的风险；
- 3、因人为因素而产生的风险，如内幕交易、欺诈行为等产生的风险；
- 4、对主要业务人员如基金经理的依赖而可能产生的风险；
- 5、因业务竞争压力可能产生的风险；
- 6、战争、自然灾害等不可抗力可能导致基金财产损失并影响基金收益水平，从而带来风险；
- 7、其他意外导致的风险。

## 二十一、基金合同的变更、终止与清算

### （一）基金合同的变更

1、本基金合同的变更应经基金管理人和基金托管人同意；

2、变更基金合同应经基金份额持有人大会决议通过并报中国证监会批准，自批准之日起生效。但如因相应的法律法规发生变动并属于本基金合同必须遵照进行变更的情形，或者基金合同的变更不涉及基金合同当事人权利义务关系发生变化，或者基金合同的变更对基金份额持有人利益无实质性不利影响，可不经基金份额持有人大会决议，而经基金管理人和基金托管人同意变更后公布，并报中国证监会备案。

3、以下基金合同变更事项需召开基金份额持有人大会：

(1) 提前终止基金合同；

(2) 基金扩募或者延长基金合同期限；

(3) 转换基金运作方式；

(4) 提高基金管理人、基金托管人的报酬标准或提高 C 类基金份额的销售服务费率，但根据法律法规的要求提高该等报酬标准或提高 C 类基金份额的销售服务费率的除外；

(5) 更换基金管理人、基金托管人；

(6) 基金合同约定的其他事项。

### （二）基金合同的终止

1、出现下列情况之一的，本基金合同经中国证监会批准后将终止：

(1) 基金份额持有人大会决定终止的；

(2) 基金管理人、基金托管人职责终止，在六个月内没有新基金管理人、新基金托管人承接的；

(3) 由于投资方向变更引起的基金合并、撤销；

(4) 基金合同约定的其他情形；

(5) 法律、法规规定或中国证监会允许的其他情况。

2、基金合同终止时，基金管理人应予公告并组织清算组对基金财产进行清算。自基金终止之日，与基金有关的所有交易应立即停止。在基金清算小组组成并接管基金财产之前，基金管理人和基金托管人应按照本基金合同和托管协议的规定继续履行保护基金财产安全的职

责。

### （三）基金财产的清算

#### 1、清算小组

（1）自基金合同终止之日起三十个工作日内成立基金财产清算小组，清算小组必须在中国证监会的监督下进行基金清算。

（2）清算小组成员由基金管理人、基金托管人、注册会计师、律师以及中国证监会指定的人员组成。清算小组可以聘请必要的工作人员。

（3）清算小组负责基金财产的保管、清理、估价、变现和分配。清算小组可以依法进行必要的民事活动。

#### 2、清算程序

（1）基金合同终止后，由清算小组统一接管基金财产；

（2）清算小组对基金财产进行清理和确认；

（3）对基金财产进行估价；

（4）对基金财产进行变现；

（5）聘请会计师事务所对基金财产清算报告进行外部审计，聘请律师事务所对基金财产清算报告出具法律意见书；

（6）将基金财产清算报告中国证监会；

（7）公布基金清算公告；

（8）进行基金剩余资产的分配。

#### 3、清算费用

清算费用是指清算小组在进行基金清算过程中发生的所有合理费用，清算费用由清算小组从基金财产中支付。

#### 4、基金剩余资产的分配

基金清算后的全部剩余资产扣除基金清算费用后，按基金份额持有人持有的基金份额比例进行分配。

#### 5、基金清算的公告

基金财产清算报告报中国证监会备案后 5 个工作日内由清算小组公告。

#### 6、基金清算账册及文件的保存

基金清算账册及有关文件由基金托管人保存 15 年以上。



## 二十二、基金合同的内容摘要

### （一）前言

基金合同是规定基金合同当事人之间权利义务关系的基本法律文件，其他与本基金相关的涉及基金合同当事人之间权利义务关系的任何文件或表述，均以基金合同为准。

本基金合同的当事人包括基金管理人、基金托管人和基金份额持有人。基金管理人和基金托管人自基金合同签订之日起成为基金合同的当事人。基金投资人自依基金合同的规定取得了基金份额，即成为基金份额持有人和基金合同的当事人，其持有基金份额的行为本身即表明其对基金合同的承认和接受。本基金合同的当事人按照《基金法》、基金合同及其他有关规定享受权利，承担义务。

基金管理人、基金托管人在本基金合同之外披露的涉及本基金的信息，其内容涉及界定本基金合同当事人之间权利义务关系的，以本基金合同的规定为准。

基金管理人依照恪尽职守、诚实信用、谨慎勤勉的原则管理和运用基金财产，但不保证投资于本基金一定盈利，也不保证最低收益。

### （二）基金合同当事人的权利、义务

#### 1、基金管理人的权利

- （1）依法募集基金，办理基金备案手续；
- （2）自本基金合同生效之日起，依法并依照基金合同的规定独立运用基金财产；
- （3）依据有关法律规定及本基金合同决定基金收益分配方案；
- （4）根据基金合同的规定，获取基金管理费及其他约定和法定的收入；
- （5）在符合有关法律法规的前提下，并经中国证监会批准后，制订和调整开放式基金业务规则，决定本基金的相关费率结构和收费方式；
- （6）销售基金份额，获取认（申）购费；
- （7）选择和更换代销机构，并对其销售代理行为进行必要的监督；
- （8）依照有关法律法规，代表基金行使因运营基金财产而产生的股权、债权及其他权利；
- （9）担任注册登记人或选择和更换注册登记代理机构，并对其注册登记代理行为进行必要的监督；
- （10）基金合同规定的情形出现时，决定暂停或拒绝受理基金份额的申购、暂停受理基金份

额的赎回申请或延缓支付赎回款项；

(11) 监督基金托管人，如认为基金托管人违反基金合同或有关法律法规的规定，呈报中国证监会和其他监管部门，并采取必要措施保护基金投资者的利益；

(12) 以自身名义，代表基金份额持有人利益行使诉讼权利或者实施其他法律行为；

(13) 召集基金份额持有人大会；

(14) 在更换基金托管人时，提名新任基金托管人；

(15) 法律法规及基金合同规定的其他权利。

## 2、基金管理人的义务

(1) 依法募集基金，办理基金备案手续；

(2) 遵守基金合同；

(3) 自基金合同生效之日起，以诚实信用、勤勉尽责的原则管理和运用基金财产；

(4) 配备足够的具有专业资格的人员进行基金投资分析、决策，以专业化的经营方式管理和运作基金财产；

(5) 设置相应的部门并配备足够的专业人员办理基金份额的认购、申购、赎回及其他业务或委托其他机构代理这些业务；

(6) 设置相应的部门并配备足够的专业人员办理基金的注册登记工作或委托其他机构代理该项业务；

(7) 建立健全内部风险控制、监察与稽核、财务管理及人事管理等制度，保证所管理的基金财产和管理人的财产相互独立，对所管理的不同基金分别管理，分别记账，进行证券投资；

(8) 除依据《基金法》、基金合同及其他有关规定外，不得以基金财产为自己及任何第三人谋取利益，不得委托第三人运作基金财产；

(9) 依法接受基金托管人的监督；

(10) 按规定计算并公告基金净值信息；

(11) 采取适当合理的措施使计算开放式基金份额认购、申购、赎回和注销价格的方法符合基金合同等法律文件的规定；

(12) 严格按照《基金法》、《运作办法》、《销售办法》、和本基金合同及其他有关规定，受理并办理申购、赎回申请，及时、足额支付赎回款项；

(13) 严格按照《基金法》、《信息披露办法》、《运作办法》和本基金合同及其他有关规定履行

信息披露及报告义务；

- (14) 保守基金商业秘密，不得泄露基金投资计划、投资意向等。除《基金法》、基金合同及其他有关规定另有规定外，在基金信息公开披露前应予保密，不得向他人泄露；
- (15) 按基金合同的约定确定基金收益分配方案，及时向基金份额持有人分配收益；
- (16) 不谋求对上市公司的控股和直接管理；
- (17) 依据《基金法》、基金合同及其他有关规定召集基金份额持有人大会或配合基金托管人、基金份额持有人依法召集基金份额持有人大会；
- (18) 编制季度、中期报告和年度报告；保存基金的会计账册、报表、记录 15 年以上；
- (19) 确保向基金投资者提供的各项文件或资料在规定时间发出；并且保证投资者能够按照基金合同或招募说明书公告的时间和方式查阅与基金有关的公开资料，并得到有关资料的复印件；
- (20) 组织并参加基金财产清算小组，参与基金财产的保管、清理、估价、变现和分配；
- (21) 面临解散、依法被撤销、破产或者由接管人接管其资产时，及时报告中国证监会并通知基金托管人；
- (22) 因违反基金合同导致基金财产损失或损害基金份额持有人合法权益，应当承担赔偿责任，其赔偿责任不因其退任而免除；
- (23) 因估值错误导致基金持有人的损失，应承担赔偿责任，其赔偿责任不因其退任而免除；
- (24) 基金托管人因违反基金合同造成基金财产损失时，应代表基金向基金托管人追偿；
- (25) 为基金聘请会计师和律师；
- (26) 不从事任何有损基金及其他基金当事人利益的活动；
- (27) 以基金管理人名义代表基金份额持有人利益行使诉讼权及其他权力；
- (28) 执行生效的基金份额持有人大会决议；
- (29) 法律法规及基金合同规定的其他义务。

### 3、基金托管人的权利

- (1) 依法持有并保管基金财产；
- (2) 获取基金托管费；
- (3) 监督本基金的投资运作；
- (4) 监督基金管理人，如认为基金管理人违反基金合同或有关法律法规的规定，应呈报中国证监会和其他监管部门，并采取必要措施保护基金投资者的利益；

- (5) 在更换基金管理人时，提名新任基金管理人；
- (6) 提议召开基金份额持有人大会；
- (7) 法律法规及基金合同规定的其他权利。

#### 4、基金托管人的义务

- (1) 遵守基金合同；
- (2) 以诚实信用、勤勉尽责的原则安全保管基金财产；
- (3) 设有专门的基金托管部门，具有符合要求的营业场所，配备足够的、合格的熟悉基金托管业务的专职人员，负责基金财产托管事宜；
- (4) 除依据《基金法》、《运作办法》、基金合同及其他有关规定外，不得委托其他人托管基金财产；
- (5) 复核、审查基金管理人计算的基金资产净值及基金份额净值；
- (6) 建立健全内部风险控制、监察与稽核、财务管理及人事管理等制度，确保基金财产的安全，保证其托管的基金财产与基金托管人自有资产以及不同的基金财产相互独立；对不同的基金分别设置账户，独立核算，分账管理，保证不同基金之间在账户设置、资金划拨、账册记录等方面相互独立；
- (7) 保管由基金管理人代表基金签订的与基金有关的重大合同及有关凭证；
- (8) 设立证券账户、银行存款账户等基金财产账户，负责基金投资于证券的清算交割，执行基金管理人的投资指令，负责基金名下的资金往来；
- (9) 保守基金商业秘密，除《基金法》、《运作办法》、基金合同及其他有关规定另有规定外，在基金信息公开披露前予以保密，不得向他人泄露；
- (10) 按规定出具基金业绩和基金托管情况的报告，并报中国证监会和中国银监会；
- (11) 采取适当、合理的措施，使基金份额的认购、申购、赎回等事项符合基金合同等有关法律文件的规定；
- (12) 采取适当、合理的措施，使基金管理人用以计算基金份额认购、申购、赎回和注销价格的方法符合基金合同等法律文件的规定；
- (13) 采取适当、合理的措施，使基金投资和融资符合基金合同等法律文件的规定；
- (14) 对基金财务会计报告、季度报告、中期报告和年度报告出具基金托管人意见，说明基金管理人在各重要方面的运作是否严格按照基金合同的规定进行；如果基金管理人未执行基金合同规定的行为，还应当说明基金托管人是否采取了适当的措施；

- (15) 按有关规定，保存基金的会计账册、报表和记录、基金份额持有人名册等 15 年以上；
- (16) 按规定制作相关账册并与基金管理人核对；
- (17) 依据基金管理人的指令或有关规定支付基金份额持有人的收益和赎回款项；
- (18) 参加基金清算小组，参与基金财产的保管、清理、估价、变现和分配；
- (19) 面临解散、依法被撤销、破产或者由接管人接管其资产时，及时报告中国证监会和中国银监会，并通知基金管理人；
- (20) 因违反基金合同导致基金财产的损失，承担赔偿责任，其违反基金合同责任不因其退任而免除；
- (21) 基金管理人因违反基金合同造成基金财产损失时，基金托管人应为基金向基金管理人追偿；
- (22) 不从事任何有损基金及本基金其他当事人利益的活动；
- (23) 监督基金管理人的投资运作；
- (24) 按照规定召集基金份额持有人大会或配合召开基金份额持有人大会；
- (25) 执行生效的基金份额持有人大会决议；
- (26) 法律法规及基金合同规定的其他义务。

## 5、基金份额持有人的权利

- (1) 分享基金财产收益；
- (2) 参与分配清算后的剩余基金财产；
- (3) 依法转让或者申请赎回其持有的基金份额；
- (4) 按照法律法规和基金合同规定的要求召开基金份额持有人大会；
- (5) 出席或者委派代表出席基金份额持有人大会，对基金份额持有人大会审议事项行使表决权；
- (6) 查阅或者复制公开披露的基金信息资料；
- (7) 监督基金管理人的投资运作；
- (8) 对基金管理人、基金托管人、基金份额发售机构损害其合法权益的行为要求赔偿或依法提起诉讼；
- (9) 获取基金业务及财务状况的公开资料；
- (10) 法律法规及基金合同规定的其他权利。

6、每份基金份额具有同等的合法权益。

## 7、基金份额持有人的义务

- (1) 遵守基金合同及相关业务规则；
- (2) 缴纳基金认购、申购、赎回等事宜涉及的款项，承担规定的费用；
- (3) 在持有的基金份额范围内，承担基金亏损或者基金合同终止的有限责任；
- (4) 不从事任何有损基金、基金份额持有人及其他基金当事人合法权益的活动；
- (5) 执行生效的基金份额持有人大会决议；
- (6) 法律法规及基金合同规定的其他义务。

### （三）基金份额持有人大会

#### 1、召开原则

基金份额持有人大会由基金份额持有人或基金份额持有人合法的授权代表共同组成。基金份额持有人持有的每一基金份额拥有平等的投票权。

持有人大会决议须经基金份额持有人大会审议通过。上述通过事项如无需监管部门批准，则即刻生效；需监管部门批准的，在获得相关批准后生效。

#### 2、召开事由

在本基金需要决定下列事项之一时，应召开基金份额持有人大会：

- (1) 修改基金合同。但本基金合同另有规定或根据法律法规变更做出相应更改的除外；
- (2) 更换基金管理人；
- (3) 更换基金托管人；
- (4) 决定终止基金合同；
- (5) 与其他基金合并；
- (6) 持有本基金百分之十或以上基金份额的基金份额持有人（以基金管理人收到提议当日的基金份额计算）提议召开基金份额持有人大会；
- (7) 基金管理人或基金托管人要求召开基金份额持有人大会；
- (8) 转换基金运作方式；
- (9) 提高基金管理人、基金托管人的报酬标准或提高 C 类基金份额的销售服务费率，但根据法律法规的要求提高该等报酬标准或提高 C 类基金份额的销售服务费率的除外；



- (10) 变更基金类别；
- (11) 变更基金的投资目标、投资范围；
- (12) 法律、法规或中国证监会规定的其他情形。

以下情况可由基金管理人和基金托管人协商后修改基金合同，不需召开基金份额持有人大会：

- (1) 因相应的法律、法规发生变动必须对基金合同进行修改；
- (2) 调低基金管理费、基金托管费；
- (3) 在法律法规和基金合同规定的范围内变更本基金的申购费率、赎回费率、调低销售服务费率或变更收费方式；
- (4) 对基金合同的修改不涉及本基金合同当事人权利义务关系的变化；
- (5) 对基金合同的修改对基金份额持有人利益无实质性不利影响；
- (6) 按照法律法规或本基金合同规定不需召开基金份额持有人大会的其他情形。

### 3、召集人和召集方式

(1) 在正常情况下，基金份额持有人大会由基金管理人召集，基金份额持有人大会的开会时间、地点及权益登记日由基金管理人选择确定；

(2) 在更换基金管理人或基金管理人未行使召集权的情况下，由基金托管人召集；

(3) 基金托管人认为有必要召开基金份额持有人大会的，应当向基金管理人提出书面提议。基金管理人应当自收到书面提议之日起十日内决定是否召集，并书面告知基金托管人。

基金管理人决定召集的，应当自出具书面决定之日起六十日内召开；基金管理人决定不召集，基金托管人仍认为有必要召开的，应当自行召集。

(4) 在基金管理人和基金托管人均未行使召集权的情况下，单独或合计持有权益登记日百分之十或以上份额的基金份额持有人有权自行召集；若就同一事项出现若干个基金份额持有人提案，则由提出该等提案的基金份额持有人共同推选出代表召集持有人大会。

(5) 代表基金份额百分之十或以上的基金份额持有人认为有必要召开基金份额持有人大会的，应当向基金管理人提出书面提议。基金管理人应当自收到书面提议之日起十日内决定是否召集，并书面告知提出提议的基金份额持有人代表和基金托管人。

基金管理人决定召集的，应当自出具书面决定之日起六十日内召开；基金管理人决定不召集，代表基金份额百分之十或以上的基金份额持有人仍认为有必要召开的，应当向基金托管人提出书面提议。

基金托管人应当自收到书面提议之日起十日内决定是否召集，并书面告知提出提议的基金份额持有人代表和基金管理人；基金托管人决定召集的，应当自出具书面决定之日起六十日内召开。

（6）基金管理人和基金托管人都不召集基金份额持有人大会的，基金份额持有人可以按照《证券投资基金法》第七十二条第二款的规定自行召集基金份额持有人大会。

基金份额持有人自行召集基金份额持有人大会的，应当至少提前三十日向中国证监会备案。

（7）基金份额持有人依法自行召集基金份额持有人大会的，基金管理人、基金托管人应当配合，不得阻碍、干扰。

#### 4、通知

召开基金份额持有人大会，召集人应在会议召开前至少三十日，在中国证监会指定媒介公告通知。基金份额持有人大会通知至少应载明以下内容：

- （1）会议召开的时间、地点和方式；
- （2）会议拟审议的主要事项；
- （3）会议的议事程序；
- （4）会议的表决方式；
- （5）有权出席基金份额持有人大会的权益登记日；
- （6）代理投票授权委托书送达时间和地点；
- （7）会务常设联系人姓名、电话；
- （8）召集人需要通知的其他事项。

若采取通讯等方式开会并进行表决，会议通知中还应说明本次基金份额持有人大会所采取的具体方式、委托的公证机关及其联系方式和联系人、表决意见的寄交和收取方式。

#### 5、召开方式

基金份额持有人大会可以采取现场方式召开，也可以采取通讯等方式召开。会议的召开方式由召集人确定。

基金份额持有人大会应当有代表百分之五十以上基金份额的持有人参加方可召开，但确定有权出席会议的基金份额持有人资格的权益登记日不应发生变化。

- （1）现场开会。由基金份额持有人本人出席或以代理投票授权委托书委派代表出席，现场



开会时基金管理人和基金托管人的授权代表应当列席基金份额持有人大会。

亲自出席会议者应持有基金份额的凭证,受托出席会议者应出具的委托人持有基金份额的凭证及委托人的代理投票授权委托书应符合法律、法规、本基金合同和会议通知的规定。

(2) 通讯方式开会。通讯方式开会应以书面方式进行表决。

在符合以下条件时,通讯开会的方式视为有效:

i、召集人应按本基金合同规定公告会议通知;

ii、召集人在基金托管人(如果基金托管人为召集人,则为基金管理人)和公证机关的监督下按照会议通知规定的方式收取基金份额持有人的书面表决意见;

iii. 直接出具书面意见的基金份额持有人或受托代表他人出具书面意见的代理人,提交的持有基金份额的凭证、受托出席会议者出具的委托人持有基金份额的凭证及委托人的代理投票授权委托书应符合法律、法规、本基金合同和会议通知的规定。

## 6、议事内容与程序

(1) 议事内容及提案权

议事内容为关系基金份额持有人利益的重大事项,如决定终止基金、更换基金管理人、更换基金托管人、与其他基金合并以及召集人认为需提交基金份额持有人大会讨论的其他事项。

基金份额持有人大会不得对未事先公告的议事内容进行表决。

基金份额持有人大会的召集人发出召集会议的通知后,对原有提案的修改应当在基金份额持有人大会召开前三十日公告。否则,会议的召开日期应当顺延并保证至少有三十日的间隔期。

基金管理人、基金托管人、单独或合并持有权益登记日基金总份额百分之十或以上的基金份额持有人可以在大会召集人发出会议通知前向大会召集人提交需由基金份额持有人大会审议表决的提案。

对于基金份额持有人提交的提案,大会召集人应当按照以下原则对提案进行审核:

i. 关联性。大会召集人对于基金份额持有人提案涉及事项与基金有直接关系,并且不超出法律、法规和基金合同规定的基金份额持有人大会职权范围的,应提交大会审议;对于不符合上述要求的,不提交基金份额持有人大会审议。如果召集人决定不将基金份额持有人提案提交大会表决,应当在该次基金份额持有人大会上解释和说明。

ii. 程序性。大会召集人可以对基金份额持有人的提案涉及的程序性问题做出决定。如

将其提案进行分拆或合并表决，需征得原提案人同意；原提案人不同意变更的，大会主持人可以就程序性问题提请基金份额持有人大会做出决定，并按照基金份额持有人大会决定的程序进行审议。

## （2）议事程序

### i. 现场开会

大会主持人为基金管理人授权出席会议的代表，在基金管理人未能主持大会的情况下，由基金托管人授权其出席会议的代表主持；如果基金管理人和基金托管人均未能主持大会，则由出席大会的基金份额持有人以所代表的基金份额百分之五十以上（不含百分之五十）多数选举产生一名基金份额持有人或其代理人作为该次基金份额持有人大会的主持人。

在现场开会的方式下，首先由大会主持人按照下列第（八）款规定程序确定和公布监票人，然后由大会主持人宣读提案，经讨论后进行表决，并形成大会决议。

### ii. 通讯方式开会

在通讯方式开会的情况下，由召集人提前三十日公布提案，在所通知的表决截止日期第二天统计全部有效表决，在公证机构监督下形成决议。

## 7、表决

（1）基金份额持有人所持每份基金份额有一票表决权。

（2）基金份额持有人大会决议分为一般决议和特别决议：

i. 一般决议，须经出席会议的基金份额持有人所持表决权的百分之五十以上（不含百分之五十）通过方为有效，除下列 ii 所规定的须以特别决议通过事项以外的其他事项均以一般决议的方式通过。

ii. 特别决议，须经出席会议的基金份额持有人所持表决权的三分之二以上（不含三分之二）通过方可做出。更换基金管理人、更换基金托管人、决定终止基金合同、转换基金运作方式等重大事项必须以特别决议通过方为有效，但法律法规、本基金合同另有约定的除外。

（3）基金份额持有人大会采取记名方式进行投票表决。

（4）采取通讯方式进行表决时，除非有充分相反证据证明，否则其表面符合法律法规和会议通知规定的书面表决意见视为有效表决。意见模糊或相互矛盾的视为无效表决。

（5）基金份额持有人大会的各项提案或同一项提案内并列的各项议题应当分开审议、逐项表决。

## 8、计票

### （1）现场开会

i. 如基金份额持有人大会由基金管理人或基金托管人召集，基金份额持有人大会的主持人应当在会议开始后宣布在出席会议的基金份额持有人中选举两名基金份额持有人代表与大会召集人授权的一名监督员共同担任监票人；如大会由基金份额持有人自行召集，基金份额持有人大会的主持人应当在会议开始后宣布在出席会议的基金份额持有人中选举三名基金份额持有人代表担任监票人；

ii. 计票人应在基金份额持有人表决后立即进行清点并由大会主持人当场公布计票结果；

iii. 如果会议主持人对于提交的表决结果有怀疑，可以对所投票数进行重新清点；如果会议主持人未进行重新清点，而出席会议的基金份额持有人或者基金份额持有人代理人对会议主持人宣布的表决结果有异议，其有权在宣布表决结果后立即要求重新清点，会议主持人应当立即重新清点并公布重新清点结果。

### （2）通讯方式开会

在通讯方式开会的情况下，计票方式为：由大会召集人授权的两名监督员在基金托管人授权代表的监督下进行计票，并由公证机关对其计票过程予以公证，并在公告基金份额持有人大会决议时，将公证书全文、公证机关、公证员姓名等一同公告。

## 9、实施侧袋机制期间基金份额持有人大会的特殊约定

若本基金实施侧袋机制，则相关基金份额或表决权的比例指主袋份额持有人和侧袋份额持有人分别持有或代表的基金份额或表决权符合该等比例，但若相关基金份额持有人大会召集和审议事项不涉及侧袋账户的，则仅指主袋份额持有人持有或代表的基金份额或表决权符合该等比例：

1、基金份额持有人行使提议权、召集权、提名权所需单独或合计代表相关基金份额 10% 以上（含 10%）；

2、现场开会的到会者在权益登记日代表的基金份额不少于本基金在权益登记日相关基金份额的二分之一（含二分之一）；

3、通讯开会的直接出具表决意见或授权他人代表出具表决意见的基金份额持有人所持有的基金份额不小于在权益登记日相关基金份额的二分之一（含二分之一）；

4、现场开会由出席大会的基金份额持有人和代理人所持表决权的二分之一以上（含二

分之一）选举产生一名基金份额持有人作为该次基金份额持有人大会的主持人；

5、一般决议须经参加大会的基金份额持有人或其代理人所持表决权的二分之一以上（含二分之一）通过；

6、特别决议应当经参加大会的基金份额持有人或其代理人所持表决权的三分之二以上（含三分之二）通过。

同一主侧袋账户内的每份基金份额具有平等的表决权。

## 10、生效与公告

基金份额持有人大会决议自表决通过之日起五日内报中国证监会或其他有权机构核准或者备案，自其核准之日或相关核准另行确定的日期或出具无异议意见之日起生效。

生效的基金份额持有人大会决议对基金管理人、基金托管人和全体基金份额持有人均有法律约束力。

基金份额持有人大会决议自生效之日起五个工作日内在指定媒介公告。法律法规或监管机关对基金份额持有人大会有关事项另有规定的，从其规定。

### （四）基金收益分配的原则

1、基金收益分配比例按有关规定制定；

2、场外投资者可以选择现金分红或红利再投资，场内投资者只能选择现金分红，本基金分红的默认方式为现金分红；基金份额持有人可对 A 类基金份额和 C 类基金份额分别选择不同的分红方式。选择采取红利再投资形式的，红利再投资的份额免收申购费。同一投资人在同一销售机构持有的同一类别的基金份额只能选择一种分红方式；

3、基金投资当期出现净亏损，则不进行收益分配；

4、基金当期收益应先弥补上期亏损后，才可进行当期收益分配；

5、在符合有关基金分红条件的前提下，本基金收益各基金份额类别每年至少分配一次，但若基金合同生效不满 3 个月则不进行收益分配，年度分配在基金会计年度结束后的 4 个月内完成；

6、本基金各基金份额类别每年收益分配次数最多为 4 次，年度收益分配比例不低于基金年度已实现收益的 50%；

7、基金收益分配后各类基金份额的基金份额净值不能低于该类基金份额的面值；

8、本基金各类基金份额在费用收取上不同，其对应的可分配收益可能有所不同。同一类别

每一基金份额享有同等分配权。

#### （五）基金收益分配方案

基金收益分配方案中应载明基金收益的范围、基金净收益、基金收益分配对象、分配原则、分配时间、分配数额及比例、分配方式、支付方式等内容。

#### （六）基金的费用种类

- 1、基金管理人的管理费；
- 2、基金托管人的托管费；
- 3、本基金从C类基金份额的基金资产中计提的销售服务费；
- 4、基金证券交易费用；
- 5、基金的信息披露费用；
- 6、基金份额持有人大会费用；
- 7、基金合同生效后与基金相关的会计师费和律师费；
- 8、销售服务费，具体计提办法按中国证监会的规定执行；
- 9、按照国家有关规定可以列入的其它费用。

#### （七）基金费用计提方法、计提标准和支付方式

##### 1、基金管理费

本基金管理费年费率为1.20%，在通常情况下，按前一日的基金资产净值乘以相应的管理年费率，计算方法如下：

$$H=E \times \text{年管理费率} \div \text{当年天数}$$

H：为每日应计提的基金管理费；

E：为前一日基金资产净值。

基金管理人的管理费每日计算，逐日累计至每月月底，按月支付，由基金托管人于次月前两个工作日内从本基金财产中一次性支付给基金管理人。

##### 2、基金托管费

本基金托管费年费率为0.20%，在通常情况下，按前一日的基金资产净值乘以相应的托管年费率，计算方法如下：

$$H=E \times \text{年托管费率} \div \text{当年天数}$$

H：为每日应支付的基金托管费；

E：为前一日的基金资产净值。

基金托管费每日计算，逐日累计至每月月底，按月支付，由基金托管人于次月前两个工作日内从基金财产中一次性支取。

### 3、基金销售服务费

本基金 A 类基金份额不收取销售服务费，C 类基金份额的销售服务费年费率为 0.60%。本基金销售服务费将专门用于本基金的销售与基金份额持有人服务，基金管理人将在基金年度报告中对该项费用的列支情况作专项说明。

销售服务费按前一日 C 类基金资产净值的 0.60% 年费率计提。计算方法如下：

$$H = E \times 0.60\% \div \text{当年天数}$$

H 为 C 类基金份额每日应计提的销售服务费

E 为 C 类基金份额前一日基金资产净值

销售服务费每日计算，逐日累计至每月月底，按月支付，由基金托管人于次月前两个工作日内从本基金财产中一次性支付给基金管理人。

4、基金首次发行中所发生的律师费、会计师费及与基金有关的法定信息披露费等费用自基金发行费用中列支，不另从基金财产中支付；若本基金发行失败，发行费用由基金管理人承担。基金合同生效后的各项费用按有关规定列支。

5、上述（六）基金费用第 4—9 项费用，除上款规定的费用外，由基金托管人根据有关法规及相应协议规定，按费用实际支出金额，从基金财产中支付。

### （八）基金的投资方向

本基金投资于具有良好流动性的金融工具，包括国内依法发行和上市交易的公司股票（含存托凭证）和债券以及经中国证监会批准的允许基金投资的其他金融工具。

本基金是一只较高持股的混合型基金，对于股票的投资不少于基金财产的 60%，持有现金和到期日在一年以内的政府债券的比例不低于基金资产净值的 5%，其中现金不包括结算备付金、存出保证金和应收申购款等。

### （九）基金的投资限制

#### 1、禁止行为

本基金不得进行如下行为：



- (1) 承销证券；
- (2) 向他人贷款或者提供担保；
- (3) 从事承担无限责任的投资；
- (4) 买卖其他基金份额，但是国务院另有规定的除外；
- (5) 向基金管理人、基金托管人出资或者买卖基金管理人、基金托管人发行的股票或者债券；
- (6) 买卖与基金管理人、基金托管人有控股关系的股东或者与基金管理人、基金托管人有其他重大利害关系的公司发行的证券或者承销期内承销的证券；
- (7) 从事内幕交易、操纵证券交易价格及其他不正当的证券交易活动；
- (8) 依照法律、行政法规有关规定禁止的其他活动。

## 2、本基金遵守以下投资组合比例限制：

- (1) 本基金持有一家上市公司的股票，其市值不超过基金资产净值的 10%；
- (2) 持有现金和到期日在一年以内的政府债券的比例不低于基金资产净值的 5%，其中现金不包括结算备付金、存出保证金和应收申购款等；
- (3) 本基金与由本基金管理人管理的其他基金（中国证监会核准的特殊基金品种除外）持有一家公司发行的证券总和，不得超过该证券的 10%；
- (4) 本基金参与股票发行申购所申报的金额不得超过本基金的总资产，所申报的股票数量不得超过拟发行股票公司本次的股票发售总量；
- (5) 本基金合同中对投资比例限定的其他规定；
- (6) 本基金管理人管理的全部开放式基金（包括开放式基金以及处于开放期的定期开放基金）持有一家上市公司发行的可流通股票，不得超过该上市公司可流通股票的 15%；本基金管理人管理的全部投资组合持有一家上市公司发行的可流通股票，不得超过该上市公司可流通股票的 30%；
- (7) 本基金主动投资于流动性受限资产的市值合计不得超过该基金资产净值的 15%。因证券市场波动、上市公司股票停牌、基金规模变动等基金管理人之外的因素致使基金不符合前述所规定比例限制的，基金管理人不得主动新增流动性受限资产的投资；
- (8) 本基金与私募类证券资管产品及中国证监会认定的其他主体为交易对手开展逆回购交易的，可接受质押品的资质要求应当与基金合同约定的投资范围保持一致；
- (9) 本基金投资存托凭证的比例限制依照境内上市交易的股票执行，与境内上市交易的股

票合并计算；

（10）中国证监会规定的其他比例限制；

（11）法律法规和监管机关对上述比例限制另有规定的，从其规定。

本基金合同生效后，在不超过 3 个月的投资建仓期内达到上述比例限制。

因证券市场波动、上市公司合并、基金规模变动等基金管理人之外的因素致使基金投资组合不符合上述约定的比例的，基金管理人将根据《运作办法》和其他法律法规的规定，在规定期限内进行调整，以达到标准。

#### （十）基金资产净值的计算方式和公告

基金资产净值是指基金资产总值减去负债后的价值。

其构成主要有：

- 1、基金份额持有人申购基金份额所支付的款项；
- 2、运用基金财产所获得收益（亏损）；
- 3、以前年度实现的尚未分配的收益或尚未弥补的亏损。

在基金合同生效后开始办理基金份额申购或者赎回前，基金管理人应当至少每周公告一次基金资产净值和基金份额净值。基金管理人应当在每个开放日的下一个工作日，通过网站、基金份额销售网点以及中国证监会指定的信息披露媒体披露开放日的基金份额净值和基金份额累计净值。基金管理人应当在中国证监会指定的媒体和网站公告半年度和年度最后一个市场交易日的基金资产净值和基金份额净值。

#### （十一）基金合同的终止和基金财产的清算

1、出现下列情况之一的，本基金合同经中国证监会批准后将终止：

（1）基金份额持有人大会决定终止的；

（2）基金管理人、基金托管人职责终止，在六个月内没有新基金管理人、新基金托管人承接的；

（3）由于投资方向变更引起的基金合并、撤销；

（4）基金合同约定的其他情形；

（5）法律、法规规定或中国证监会允许的其他情况。

2、基金合同终止时，基金管理人应予公告并组织清算组对基金财产进行清算。自基金终止之日，与基金有关的所有交易应立即停止。在基金清算小组组成并接管基金财产之前，基金



管理人和基金托管人应按照本基金合同和托管协议的规定继续履行保护基金财产安全的职责。

### 3、清算程序

- （1）基金合同终止后，由清算小组统一接管基金财产；
- （2）清算小组对基金财产进行清理和确认；
- （3）对基金财产进行估价；
- （4）对基金财产进行变现；
- （5）聘请会计师事务所对基金财产清算报告进行外部审计，聘请律师事务所对基金财产清算报告出具法律意见书
- （6）将基金清算结果报告中国证监会；
- （7）公布基金清算公告；
- （8）进行基金剩余资产的分配。

#### （十二）争议的处理

对于因本协议的订立、内容、履行和解释或与本协议有关的争议，本基金合同当事人应尽量通过协商、调解途径解决。不愿或者不能通过协商、调解解决的，任何一方均有权将争议提交中国国际经济贸易仲裁委员会深圳分会，按照中国国际经济贸易仲裁委员会届时有效的仲裁规则进行仲裁。仲裁裁决是终局的，对当事人均有约束力。

#### （十三）基金合同存放地和投资者取得基金合同的方式

本基金合同可印制成册并对外公开散发，供投资者在基金管理人、基金托管人、代销机构和注册登记人办公场所查阅；投资者也可按工本费购买本基金合同复制件或复印件，但所载事项应以本基金合同正本为准。

## 二十三、基金托管协议的内容摘要

鉴于景顺长城基金管理有限公司是一家依照中国法律合法成立并有效存续的有限责任公司，按照相关法律、法规的规定具备担任基金管理人的资格和能力；

鉴于中国银行股份有限公司是一家依照中国法律合法成立并有效存续的银行，按照相关法律、法规的规定具备担任基金托管人的资格和能力；

鉴于景顺长城基金管理有限公司拟担任景顺长城鼎益混合型证券投资基金（以下简称“本基金”）的基金管理人，中国银行股份有限公司拟担任本基金的基金托管人；

为明确本基金基金管理人和基金托管人之间的权利义务关系，特制订本协议。

### （一）托管协议当事人

#### 1、基金管理人（或简称“管理人”）

景顺长城基金管理有限公司

#### 2、基金托管人（或简称“托管人”）

中国银行股份有限公司

### （二）基金托管人和基金管理人之间的业务监督、核查

#### 1、基金托管人对基金管理人的业务监督、核查

根据《基金法》、《管理办法》、《基金合同》和有关证券法规的规定，托管人应对基金管理人就基金财产的投资对象、基金财产的投资组合比例、基金财产的核算、基金资产净值的计算、基金管理人报酬的计提和支付、基金托管人报酬的计提和支付、基金的申购与赎回、基金收益分配等行为的合法性、合规性进行监督和核查。

（1）基金托管人发现基金管理人违反《基金法》、《管理办法》、《基金合同》和有关法律、法规规定的行为，应及时以书面形式通知基金管理人限期纠正，基金管理人收到通知后应及时核对确认并以书面形式对基金托管人发出回函。在限期内，基金托管人有权随时对通知事项进行复查，督促基金管理人改正。基金管理人违反基金托管人通知的违规事项未能在限期内纠正的，基金托管人应报告中国证监会。

（2）基金托管人发现基金管理人的指令违反《基金法》、《管理办法》、《基金合同》和有关法律、法规规定的行为，可以拒绝执行，并通知基金管理人，向中国证监会报告。

(3) 基金托管人发现基金管理人依据交易程序已经生效的指令违反法律、行政法规和其他有关规定，或者违反《基金合同》约定的，应当立即通知基金管理人，并及时向中国证监会报告。按照规定监督基金管理人的投资运作。

(4) 如基金托管人认为基金管理人的作为或不作为违反了法律法规、《基金合同》或本托管协议，基金托管人应呈报中国证监会和其他监管部门，有权利并有义务行使法律法规、《基金合同》或本托管协议赋予、给予、规定的基金托管人的任何及所有权利和救济措施，以保护基金财产的安全和基金投资者的利益，包括但不限于就更换基金管理人事宜召集基金份额持有人大会、代表基金对因基金管理人的过错造成的基金财产的损失向基金管理人索赔。

## 2、基金管理人 对基金托管人的业务监督、核查

根据《基金法》、《管理办法》、《基金合同》及其他有关规定，基金管理人就基金托管人是否及时执行基金管理人的指令、是否将基金财产和自有资产分账管理、是否擅自动用基金财产、是否按时将分配给基金份额持有人的收益划入分红派息账户等事项，对基金托管人进行监督和核查。

(1) 基金管理人定期对基金托管人保管的基金财产进行核查。基金管理人发现基金托管人未对基金财产实行分账管理、擅自挪用基金财产、因基金托管人的过错导致基金财产灭失、减损、或处于危险状态的，基金管理人应立即以书面的方式要求基金托管人予以纠正和采取必要的补救措施。基金管理人有权要求基金托管人赔偿基金因此所遭受的损失。

(2) 基金管理人发现基金托管人的行为违反《基金法》、《管理办法》、《基金合同》和有关法律、法规的规定，应及时以书面形式通知基金托管人限期纠正，基金托管人收到通知后应及时核对并以书面形式对基金管理人发出回函。在限期内，基金管理人有权随时对通知事项进行复查，督促基金托管人改正。基金托管人对基金管理人通知的违规事项未能在限期内纠正的，基金管理人应报告中国证监会。

(3) 如基金管理人认为基金托管人的作为或不作为违反了法律法规、《基金合同》或本托管协议，基金管理人应呈报中国证监会和其他监管部门，有权利并有义务行使法律法规、《基金合同》或本托管协议赋予、给予、规定的基金管理人的任何及所有权利和救济措施，以保护基金财产的安全和基金投资者的利益，包括但不限于就更换基金托管人事宜召集基金份额持有人大会、代表基金对因基金托管人的过错造成的基金财产的损失向基金托管人索赔。

## 3、基金管理人和基金托管人有义务配合和协助对方依照本协议对基金业务执行监督、

核查。基金管理人或基金托管人无正当理由，拒绝、阻挠对方根据本协议规定行使监督权，或采取拖延、欺诈等手段妨碍对方进行有效监督，情节严重或经监督方提出警告仍不改正的，监督方应报告中国证监会。

### （三）基金资产的保管

#### 1、基金资产保管的原则

（1）基金财产的保管责任，由基金托管人承担。基金托管人将遵守《基金法》、《管理办法》、《基金合同》及其他有关规定，为基金份额持有人的最大利益处理基金事务。基金托管人保证恪尽职守，依照诚实信用、勤勉尽责的原则，谨慎、有效的持有并保管基金财产。

（2）基金托管人应当设立专门的基金托管部门，具有符合要求的营业场所，配备足够的、合格的熟悉基金托管业务的专职人员，负责基金财产托管事宜；建立健全内部风险监控制度，对负责基金财产托管的部门和人员的行为进行事先控制和事后监督，防范和减少风险。

（3）基金托管人应当购置并保持对于基金财产的托管所必要的设备和设施（包括硬件和软件），并对设备和设施进行维修、维护和更换，以保持设备和设施的正常运行。

（4）除依据《基金法》、《管理办法》、本《基金合同》及其他有关规定外，不为自己及任何第三人谋取利益，基金托管人违反此义务，利用基金财产为自己及任何第三方谋取利益，所得利益归于该基金财产；基金托管人不得将基金财产转为其固有财产，不得将固有资产与基金财产进行交易，或将不同基金财产进行相互交易；违背此款规定的，将承担相应的责任，包括但不限于恢复相关基金财产的原状、承担赔偿责任。

（5）基金托管人必须将基金财产与自有资产严格分开，将基金财产与其托管的其他基金财产严格分开；基金托管人应当为基金设立独立的账户，建立独立的账簿，与基金托管人的其他业务和其他基金的托管业务实行严格的分账管理。

（6）除依据《基金法》、《管理办法》、《基金合同》及其他有关规定外，基金托管人不得委托第三人托管基金财产；

（7）基金托管人应安全、完整地保管基金财产；未经基金管理人的正当指令，不得自行运用、处分、分配基金的任何资产。

#### 2、基金合同生效时募集资金的验证和入账

（1）基金募集期满或基金宣布停止募集时，由基金管理人聘请具有从事相关业务资格的会计师事务所对基金进行验资，并分别出具验资报告，出具的验资报告应由参加验资的2名以上（含2名）中国注册会计师签字有效。

（2）基金管理人应将属于本基金财产的全部资金划入基金托管人基金银行账户中，并

确保划入的资金与验资确认金额相一致。

### 3、基金的银行账户的开设和管理

(1) 基金托管人应负责本基金的银行账户的开设和管理。

(2) 基金托管人以本基金的名义开设本基金的银行账户。本基金的银行预留印鉴，由基金托管人保管和使用。本基金的一切货币收支活动，包括但不限于投资、支付赎回金额、支付基金收益、收取申购款，均需通过本基金的银行账户进行。

(3) 本基金银行账户的开立和使用，限于满足开展本基金业务的需要。基金托管人和基金管理人不得假借本基金的名义开立其他任何银行账户；亦不得使用基金的任何银行账户进行本基金业务以外的活动。

(4) 基金银行账户的管理应符合《中华人民共和国票据法》、《银行账户管理办法》、《现金管理条例》、《中国人民银行利率管理的有关规定》、《关于大额现金支付管理的通知》、《支付结算办法》以及其他有关规定。

### 4、基金证券账户和资金账户的开设和管理

(1) 基金托管人应当代表本基金，以托管人和本基金联名的方式在中国证券登记结算有限责任公司开设证券账户。

(2) 本基金证券账户的开立和使用，限于满足开展本基金业务的需要。基金托管人和基金管理人不得出借和未经另一方同意擅自转让本基金的任何证券账户；亦不得使用本基金的任何证券账户进行本基金业务以外的活动。

(3) 基金托管人以自身法人名义在中国证券登记结算有限责任公司开立结算备付金账户，用于办理基金托管人所托管的包括本基金在内的全部基金在证券交易所进行证券投资所涉及的资金结算业务。结算备付金、结算互保基金的收取按照中国证券登记结算有限责任公司的规定执行。

(4) 基金证券账户和资金账户的开设和管理可以根据当时市场的通行做法办理，而不同于上述关于账户开设、使用的规定。

(5) 在本托管协议订立日之后，本基金被允许从事其他投资品种的投资业务的，涉及相关账户的开设、使用的，若无相关规定，则基金托管人应当比照并遵守上述关于账户开设、使用的规定。

### 5、国债托管专户的开设和管理

基金合同生效后，基金管理人负责以基金的名义申请并取得进入全国银行间同业拆借市场的交易资格，并代表基金进行交易；基金托管人负责以基金的名义在中央国债登记结算有

限责任公司开设银行间债券市场债券托管账户，并代表基金进行债券和资金的清算。在上述手续办理完毕之后，由基金托管人负责向中国银监会进行报备。

#### 6、基金财产投资的有关实物证券的保管

实物证券由基金托管人存放于托管银行的保管库，但要与非本基金的其他实物证券分开保管；也可存入中央国债登记结算有限责任公司或中国证券登记结算有限责任公司的代保管库。保管凭证由基金托管人持有。实物证券的购买和转让，由基金托管人根据基金管理人的指令办理。

#### 7、与基金财产有关的重大合同的保管

由基金管理人代表基金签署的与基金有关的重大合同的原件由基金托管人保管。

### （四）基金资产的财务处理

#### 1、基金资产净值的计算和复核

（1）基金资产净值是指基金资产总值减去负债后的价值。基金份额资产净值是指计算日基金资产净值除以计算日该基金份额总数后的价值。

（2）基金管理人应每工作日对基金财产估值。估值原则应符合《基金合同》、《证券投资基金会计核算办法》及其他法律、法规的规定。用于基金信息披露的基金净值信息由基金管理人负责计算，基金托管人复核。基金管理人应于每个工作日结束后计算得出当日的该基金份额资产净值，并在盖章后以加密传真方式发送给基金托管人。基金托管人应在收到上述传真后对净值计算结果进行复核，并在盖章后以加密传真方式将复核结果传送给相应的基金管理人；如果基金托管人的复核结果与基金管理人的计算结果存在差异，且双方经协商未能达成一致，基金管理人可以按照其对基金份额净值的计算结果对外予以公布，基金托管人可以将相关情况报中国证监会备案。

#### 2、基金账册的建账和对账

（1）基金管理人和基金托管人在本基金《基金合同》生效后，应按照双方约定的同一记账方法和会计处理原则，分别独立地设置、登记和保管基金的全套账册，对双方各自的账册定期进行核对，互相监督，以保证基金财产的安全。若双方对会计处理方法存在分歧，应以基金管理人的处理方法为准。

（2）双方应每日核对账目，如发现双方的账目存在不符的，基金管理人和基金托管人必须及时查明原因并纠正，保证双方平行登录的账册记录完全相符。

#### 3、基金财务报表与报告的编制和复核



(1) 基金财务报表由基金管理人和基金托管人每月分别独立编制。月度报表的编制，应于每月终了后 5 日内完成；季度报告应在季度结束之日起 10 个工作日内编制完毕并于季度结束之日起十五个工作日内予以公告；中期报告在上半年结束之日起 40 日内编制完毕并于上半年结束之日起两个月内予以公告；年度报告在每年结束之日起 60 日内编制完毕并于每年结束之日起三个月内予以公告。

(2) 基金管理人在月度报表完成当日，将报表盖章后提供相应的基金托管人复核；基金托管人在收到后应立即进行复核，并将复核结果书面通知基金管理人。基金管理人在季度报告完成当日，将有关报告提供给基金托管人复核，基金托管人应在收到后 5 日内完成复核，并将复核结果书面通知基金管理人。基金管理人在中期报告完成当日，将有关报告提供给基金托管人复核，基金托管人应在收到后 10 日内完成复核，并将复核结果书面通知基金管理人。基金管理人在年度报告完成当日，将有关报告提供基金托管人复核，基金托管人应在收到后 15 日内完成复核，并将复核结果书面通知基金管理人。基金管理人和基金托管人之间的上述文件往来均以加密传真的方式或双方商定的其他方式进行。

(3) 基金托管人在复核过程中，发现双方的报表存在不符时，基金管理人和基金托管人应共同查明原因，进行调整，调整以双方认可的账务处理方式为准；若双方无法达成一致以基金管理人的账务处理为准。核对无误后，基金托管人在基金管理人提供的报告上加盖托管业务部门公章或者出具加盖托管业务部门公章的复核意见书，双方各自留存一份。如果基金管理人与基金托管人不能于应当发布公告之日之前就相关报表达成一致，基金管理人有权按照其编制的报表对外发布公告，基金托管人有权就相关情况报证监会备案。

#### (五) 基金份额持有人名册的保管

基金份额持有人名册，包括基金设立募集期结束时的基金份额持有人名册、基金权益登记日的基金份额持有人名册、基金份额持有人大会登记日的基金份额持有人名册、每半年最后一个交易日的基金份额持有人名册，应当根据有关法律法规的规定妥善保管之。为基金托管人履行有关法律法规、基金合同规定的职责之目的，基金管理人（注册登记机构）应当提供任何必要的协助。

#### (六) 适用法律与争议解决

- 1、本协议适用中华人民共和国法律并从其解释。
- 2、基金管理人与基金托管人之间因本协议产生的或与本协议有关的争议可通过友好协



商解决，但若自一方书面提出协商解决争议之日起 60 日内争议未能以协商方式解决的，则任何一方有权将争议提交位于北京的中国国际经济贸易仲裁委员会，根据提交仲裁时该会的仲裁规则进行仲裁。仲裁裁决是终局的，对仲裁各方当事人均具有约束力。除提交仲裁的争议之外，各方当事人仍应履行本协议的其他规定。争议处理期间，双方当事人应恪守基金/基金管理人和基金/基金托管人职责，各自继续忠实、勤勉、尽责地履行《基金合同》和托管协议规定的义务，维护各基金份额持有人的合法权益。

#### （七）托管协议的效力和文本

1、本协议经双方当事人盖章以及双方法定代表人或授权代表签字，并经中国证监会批准后，自本基金基金合同生效之日起生效。本协议的有效期限自生效日起至下列第二十条第 2 款所述之情形发生时止。

2、本协议一式陆份，协议双方各执贰份，上报中国证监会和中国银监会各壹份，每份具有同等法律效力。

#### （八）托管协议的修改与终止

1、本协议双方当事人经协商一致，可以对协议进行修改。修改后的新协议，其内容不得与《基金合同》的规定有任何冲突。修改后的新协议，报中国证监会批准后生效。

2、发生以下情况，本托管协议终止：

- （1）基金或《基金合同》终止；
- （2）本基金更换基金托管人；
- （3）本基金更换基金管理人；
- （4）发生《基金法》、《管理办法》或其他法律法规规定的终止事项。

## 二十四、对基金份额持有人的服务

基金管理人承诺为基金份额持有人提供一系列的服务，以下是主要的服务内容，基金管理人根据基金份额持有人的需要和市场的变化，有权增加和修改以下服务项目：

### （一）、基金份额持有人的对账单服务

1、基金注册登记机构保留基金份额持有人名册上列明的所有基金份额持有人的基金交易记录；

2、本公司至少每年度以电子邮件、短信或其他形式向通过本公司直销系统持有本公司基金份额的基金份额持有人提供基金保有情况信息。

3、基金份额持有人可以向本公司定制月度对账单，基金管理人按照投资者成功定制的服务形式提供基金对账单服务。

（1）月度电子邮件对账单：每月初本公司以电子邮件方式给截至上月最后一个交易日仍持有本公司基金份额或者账户余额为 0 但当期有交易发生的定制投资者发送月度电子邮件对账单。

（2）月度短信对账单：每月初本公司以短信方式给截至上月最后一个交易日仍持有本公司基金份额的定制投资者发送月度短信对账单。

（3）月度微信对账单：每月初本公司以微信方式给截至上月最后一个交易日仍持有本公司基金份额或者账户余额为 0 但当期有交易发生、且已在“景顺长城基金”微信公众号上成功绑定账户的投资者发送月度微信对账单。

（4）季度及年度纸质对账单：每年一、二、三季度结束后，本公司向定制纸质对账单且在当季度内有交易的投资者寄送季度对账单；每年度结束后，本公司向定制纸质对账单且在第四季度内有基金交易或者年度最后一个交易日仍持有本公司基金份额的投资者寄送年度纸质对账单。

具体查阅和定制账单的方法可参见本公司网站或拨打客服热线咨询。因提供的个人信息（包括但不限于姓名、电子邮件地址、邮寄地址、邮编等）不详、错误、变更或邮局投递差错、通讯故障、延误等原因有可能造成对账单无法按时或准确送达。因上述原因无法正常收取对账单的，请及时到原基金销售网点或本公司网站办理联系方式变更手续。详询 400-8888-606，或通过本公司网站（www.igwfm.com）“在线客服”咨询。

## （二）红利再投资服务

若基金份额持有人选择将基金收益以基金份额形式进行分配，该持有人当期分配所得的红利将按照除息日的基金份额净值自动转为本基金份额，并免收申购费用。投资者红利再投所得基金份额自基金除权日的下一工作日起计入投资者基金账户，持有时间自该日起计算。

## （三）定期定额投资计划

基金管理人为投资者提供定期定额投资的服务。通过定期定额投资计划，投资者可以通过固定的渠道，定期定额申购基金份额。

定期定额投资计划的有关规则另行公告。

## （四）网络在线服务

基金管理人利用其网站([www.igwfm.com](http://www.igwfm.com))定期或不定期为投资者提供基金管理人信息、基金产品信息、账户查询等服务。投资者可以登陆该网站修改基金查询密码。

对于直销个人客户，基金管理人同时提供网上交易服务。

## （五）客户服务中心（Call Center）电话服务

投资者想要了解交易情况、基金账户余额、基金产品与服务信息或进行投诉等，可拨打基金管理人客户服务电话：400 8888 606（免长途费）。

客户服务中心的人工坐席服务时间为每周一至周五（法定节假日及因此导致的证券交易所休市日除外）9：00—17：00。

## （六）客户投诉受理服务

投资者可以通过各销售机构网点、基金管理人客户服务热线和在线服务、书信、电子邮件等渠道对基金管理人和销售网点所提供的服务以及基金管理人的政策规定进行投诉。

基金管理人承诺在工作日收到的投诉，将在下一个工作日内作出回应，在非工作日收到的投诉，将顺延至下一个工作日当日或者次日回复。对于不能及时解决的投诉，基金管理人就投诉处理进度向投诉人作出定期更新。

## （七）如本招募说明书存在任何您/贵机构无法理解的内容，请通过上述方式联系本基金管

理人。请确保投资前，您/贵机构已经全面理解了本招募说明书。

## 二十五、其它应披露事项

2022年9月16日发布《关于景顺长城鼎益混合型证券投资基金（LOF）恢复接受壹仟万元以上申购（含日常申购和定期定额投资）及转换转入业务的公告》

2022年8月31日发布《景顺长城基金管理有限公司关于旗下基金2022年中期报告提示性公告》

2022年8月31日发布《景顺长城鼎益混合型证券投资基金（LOF）2022年中期报告》

2022年8月3日发布《景顺长城基金管理有限公司关于旗下部分基金参加长城证券基金申购及定期定额投资申购费率优惠活动的公告》

2022年7月21日发布《景顺长城基金管理有限公司关于旗下基金2022年第2季度报告提示性公告》

2022年7月21日发布《景顺长城鼎益混合型证券投资基金（LOF）2022年第2季度报告》

2022年6月22日发布《关于旗下部分基金参加申万宏源证券和申万宏源西部证券基金申购及定期定额投资申购费率优惠活动的公告》

2022年6月16日发布《景顺长城鼎益混合型证券投资基金（LOF）基金产品资料概要更新》

2022年5月30日发布《关于旗下部分基金新增华金证券为销售机构并开通基金定期定额投资业务、基金转换业务的公告》

2022年4月22日发布《景顺长城基金管理有限公司关于旗下基金2022年第1季度报告提示性公告》

2022年4月22日发布《景顺长城鼎益混合型证券投资基金（LOF）2022年第1季度报告》

2022年3月28日发布《景顺长城基金管理有限公司关于旗下基金2021年年度报告提示性公告》

2022年3月28日发布《景顺长城鼎益混合型证券投资基金（LOF）2021年年度报告》

2022年3月10日发布《关于旗下部分基金参加西部证券股份有限公司基金申购及定期定额投资申购费率优惠活动的公告》

2022年1月24日发布《景顺长城基金管理有限公司关于旗下基金2021年第4季度报

告提示性公告》

2022年1月24日发布《景顺长城鼎益混合型证券投资基金（LOF）2021年第4季度报告》

2022年1月7日发布《景顺长城基金管理有限公司关于旗下部分基金新增东方财富证券为销售机构并开通基金“定期定额投资业务”、基金转换业务及参加申购、定期定额投资申购费率优惠的公告》

2021年12月8日发布《景顺长城基金管理有限公司关于调整景顺长城鼎益混合型证券投资基金（LOF）场外最低持有份额数额限制的公告》

2021年11月30日发布《景顺长城鼎益混合型证券投资基金（LOF）2021年第2号更新招募说明书》

2021年11月30日发布《景顺长城鼎益混合型证券投资基金（LOF）基金产品资料概要更新》

2021年11月25日发布《景顺长城基金管理有限公司关于旗下部分基金新增利得基金为销售机构并开通基金“定期定额投资业务”、基金转换业务及参加申购、定期定额投资申购费率优惠的公告》

2021年11月5日发布《关于旗下部分基金新增江海证券为销售机构并开通基金“定期定额投资业务”、基金转换业务及参加申购、定期定额投资申购费率优惠的公告》

2021年10月27日发布《景顺长城基金管理有限公司关于旗下基金2021年第3季度报告提示性公告》

2021年10月27日发布《景顺长城鼎益混合型证券投资基金（LOF）2021年第3季度报告》

## 二十六、招募说明书的存放及其查阅方式

本招募说明书存放在本基金管理人、基金托管人、代销机构和注册登记人的办公场所，投资者可在办公时间免费查阅；也可按工本费购买基金招募说明书复制件或复印件，但应以基金招募说明书正本为准。

基金管理人和基金托管人保证文本的内容与所公告的内容完全一致。

## 二十七、备查文件

- （一）中国证监会准予景顺长城鼎益股票型证券投资基金（LOF）募集注册的文件
- （二）景顺长城鼎益混合型证券投资基金（LOF）基金合同
- （三）景顺长城基金管理有限公司开放式基金业务规则
- （四）景顺长城鼎益混合型证券投资基金（LOF）登记结算服务协议
- （五）法律意见书
- （六）基金管理人业务资格批件、营业执照和公司章程
- （七）基金托管人业务资格批件、营业执照
- （八）景顺长城鼎益混合型证券投资基金（LOF）代销协议
- （九）景顺长城鼎益混合型证券投资基金（LOF）托管协议
- （十）中国证监会要求的其他文件

景顺长城基金管理有限公司

二〇二三年八月十八日