

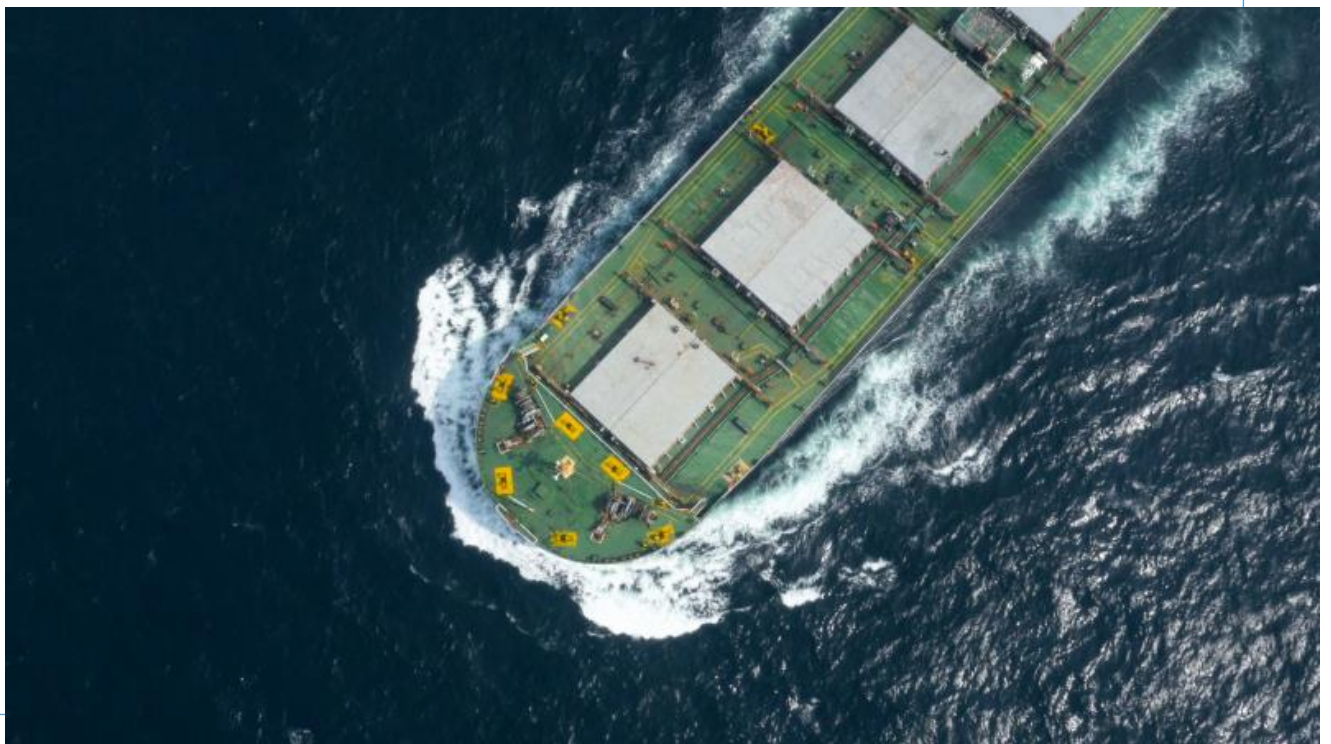

国航远洋

833171

福建国航远洋运输（集团）股份有限公司
Fujian Guohang Ocean Shipping(Group) Co., Ltd.



半年度报告摘要

— 2023 —

第一节 重要提示

- 1.1 本半年度报告摘要来自半年度报告全文，为全面了解本公司的经营成果、财务状况及未来发展规划，投资者应当到北京证券交易所网站仔细阅读半年度报告全文。
- 1.2 公司董事、监事、高级管理人员保证本报告所载资料不存在虚假记载、误导性陈述或者重大遗漏，并对其内容的真实性、准确性和完整性承担个别及连带责任
公司负责人王炎平、主管会计工作负责人薛勇及会计机构负责人伊广宇保证半年度报告中财务报告的真实、准确、完整。
- 1.3 公司全体董事出席了审议本次半年度报告的董事会会议。
- 1.4 本半年度报告未经审计。
- 1.5 权益分派预案
适用 不适用

项目	每10股派现数（含税）	每10股送股数	每10股转增数
半年度权益分派预案	1.00	0	0

1.6 公司联系方式

董事会秘书姓名	何志强
联系地址	上海市虹口区吴淞路 218 号 15 层
电话	021-63576906
传真	021-63576922
董秘邮箱	hzq@gh-shipping.com
公司网址	www.gh-shipping.com
办公地址	上海市虹口区吴淞路 218 号 15 层
邮政编码	200080
公司邮箱	fjgh@gh-shipping.com
公司披露半年度报告的证券交易所网站	www.bse.cn

第二节 公司基本情况

2.1 报告期公司主要业务简介

公司所处行业为水上干散货运输业，主要从事国际远洋、国内沿海和长江中下游航线的干散货运输

业务，是国内干散货运输的大型航运企业之一，拥有与业务相关的国际船舶运输经营权、国际海运辅助业经营权、水路运输经营权、水路运输服务经营权等业务资质。经过二十余年的发展，公司形成了以航运业务为主，以船舶管理、商品贸易等相关业务为辅的业务布局。

公司目前拥有巴拿马型和灵便型等多种干散货船舶，并以自有运力为基础，通过租赁运力补充扩大运力规模，有效地整合了运输关键资源，最大限度地满足客户的运输要求。公司客户涵盖煤炭、钢铁、矿石、能源、粮油、水泥等多个领域，与国家能源集团、BHP（必和必拓）、RIOTINTO（力拓）、大唐、华电、嘉吉、鞍钢、宝钢、华能、粤电、中远海、中粮集团等客户建立了长期合作关系。报告期内，公司的业务包括航运业务与其他相关业务，其中航运业务为公司的主营业务，其他相关业务包括商品贸易业务、船舶管理业务等。公司的航运业务收入来源主要由向终端客户收取船舶运费收入和向船舶租赁方收取船舶租金收入构成。

报告期内，公司商业模式未发生变动，报告期末至财务报表报出日，公司商业模式未发生变动。

2.2 公司主要财务数据

单位：元

	本报告期末	上年期末	增减比例%
资产总计	2,279,937,631.29	2,579,847,604.79	-11.63%
归属于上市公司股东的净资产	1,379,425,623.97	1,420,751,766.67	-2.91%
归属于上市公司股东的每股净资产	2.48	2.56	-2.91%
资产负债率%（母公司）	37.83%	40.93%	-
资产负债率%（合并）	39.48%	44.91%	-
（自行添行）			
	本报告期	上年同期	增减比例%
营业收入	449,408,871.36	552,690,442.73	-18.69%
归属于上市公司股东的净利润	16,516,824.54	128,277,150.28	-87.12%
归属于上市公司股东的扣除非经常性损益后的净利润	11,592,562.28	126,853,500.91	-90.86%
经营活动产生的现金流量净额	80,504,604.74	258,566,351.80	-68.87%
加权平均净资产收益率%（依据归属于上市公司股东的净利润计算）	1.16%	16.79%	-
加权平均净资产收益率%（依据归属于上市公司股东的扣除非经常性损益后的净利润计算）	0.81%	16.61%	-
基本每股收益（元/股）	0.03	0.29	-89.61%
利息保障倍数	1.94	4.93	-
（自行添行）			

2.3 普通股股本结构

单位：股

股份性质		期初		本期变动	期末		
		数量	比例%		数量	比例%	
无限售条件股份	无限售股份总数	186,660,513	33.61%	-210,237	186,450,276	33.57%	
	其中：控股股东、实际控制人	0	-	0	0	-	
	董事、监事、高管	0	-	0	0	-	
	核心员工	0	-	0	0	-	
有限售条件股份	有限售股份总数	368,746,940	66.39%	210,237	368,957,177	66.43%	
	其中：控股股东、实际控制人	330,863,123	59.57%	126,300	330,989,423	59.59%	
	董事、监事、高管	4,583,817	0.83%	83,937	4,667,754	0.84%	
	核心员工	0	-	0	0	-	
总股本		555,407,453	-	0	555,407,453	-	
普通股股东人数							27,476

2.4 持股5%以上的股东或前十名股东情况

单位：股

序号	股东名称	股东性质	期初持股数	持股变动	期末持股数	期末持股比例%	期末持有限售股份数量	期末持有无限售股份数量
1	王炎平	境内自然人	176,067,543	106,300	176,173,843	31.72%	176,173,843	0
2	张轶	境内自然人	80,000,000	20,000	80,020,000	14.41%	80,020,000	0
3	连捷投资集团有限公司	境内非国有法人	22,162,400	0	22,162,400	3.99%	0	22,162,400
4	林耀明	境内自然人	17,940,900	0	17,940,900	3.23%	17,940,900	0

5	陈亮	境内自然人	18,622,620	-2,084,506	16,538,114	2.98%	0	16,538,114
6	上海融洋融资租赁有限责任公司	境内非国有法人	15,275,247	0	15,275,247	2.75%	15,275,247	0
7	郑良彬	境内自然人	15,118,000	0	15,118,000	2.72%	0	15,118,000
8	福建国航远洋投资实业有限公司	境内非国有法人	14,228,000	0	14,228,000	2.56%	14,228,000	0
9	林婷	境内自然人	12,358,333	0	12,358,333	2.23%	12,358,333	0
10	兴业证券股份有限公司	国有法人	10,376,930	0	10,376,930	1.87%	10,376,930	0
合计			382,149,973	-1,958,206	380,191,767	68.45%	326,373,253	53,818,514

持股 5%以上的股东或前十名股东间相互关系说明：

股东王炎平和股东张轶为夫妻关系，股东上海融洋融资租赁有限责任公司和福建国航远洋投资实业有限公司为股东王炎平之子王鹏控制的公司，王鹏和股东林婷为夫妻关系，股东林耀明为林婷之父。

公司是否存在质押、司法冻结股份

适用 不适用

2.5 特别表决权安排情况

适用 不适用

2.6 控股股东、实际控制人变化情况

适用 不适用

截至报告期末，公司控股股东为王炎平，直接持有公司31.72%的股份，担任公司董事长和总裁，同时通过其控制的福州开发区畅海贸易有限公司和福州开发区开元贸易有限公司分别间接控制公司546.05万股和454.26万股，占公司总股本的比例分别为0.98%和0.82%，为公司的控股股东。实际控制人王炎平、张轶、王鹏及其一致行动人合计直接和间接控制公司59.60%的股份。

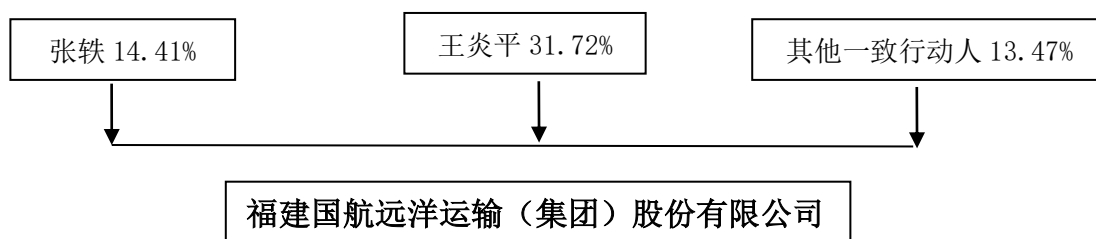

2.7 存续至本期的优先股股票相关情况

适用 不适用

2.8 存续至半年度报告批准报出日的债券融资情况

适用 不适用

第三节 重要事项

3.1 重要事项说明

报告期内公司经营情况未发生重大变化，未发生对公司经营情况有重大影响的事项。

3.2 其他事项

事项	是或否
是否存在股东及其关联方占用或转移公司资金、资产及其他资源的情况	<input type="checkbox"/> 是 <input checked="" type="checkbox"/> 否
是否存在资产被查封、扣押、冻结或者被抵押、质押的情况	<input checked="" type="checkbox"/> 是 <input type="checkbox"/> 否

3.2.1. 被查封、扣押、冻结或者被抵押、质押的资产情况

单位：元

资产名称	资产类别	权利受限类型	账面价值	占总资产的比例%	发生原因
国远6轮	船舶	抵押	74,105,523.77	3.25%	融资需要
国远7轮	船舶	抵押	74,852,877.25	3.28%	融资需要

国电 36 轮	船舶	抵押	31,692,704.76	1.39%	融资需要
国远 82 轮	船舶	抵押	162,183,432.23	7.11%	融资需要
国远 86 轮	船舶	抵押	155,566,513.69	6.82%	融资需要
国远 88 轮	船舶	抵押	154,930,738.06	6.80%	融资需要
蓝波湾 25 楼	房屋	抵押	17,399,164.88	0.76%	融资需要
上海办公房产	房屋	抵押	47,394,052.63	2.08%	融资需要
华远星股权	其他权益 投资	质押	27,299,143.42	1.20%	融资需要
总计	-	-	745,424,150.69	32.69%	-

资产权利受限事项对公司的影响:

企业正常还款，预计资产权利受限事项对公司运营不会产生影响