

银华沪深 300 指数证券投资基金（LOF） 2023 年中期报告

2023 年 6 月 30 日

基金管理人：银华基金管理股份有限公司

基金托管人：中国建设银行股份有限公司

送出日期：2023 年 8 月 29 日

§ 1 重要提示及目录

1.1 重要提示

基金管理人的董事会、董事保证本报告所载资料不存在虚假记载、误导性陈述或重大遗漏，并对其内容的真实性、准确性和完整性承担个别及连带的法律责任。本中期报告已经三分之二以上独立董事签字同意，并由董事长签发。

基金托管人中国建设银行股份有限公司根据本基金合同规定，于 2023 年 08 月 25 日复核了本报告中的财务指标、净值表现、利润分配情况、财务会计报告、投资组合报告等内容，保证复核内容不存在虚假记载、误导性陈述或者重大遗漏。

基金管理人承诺以诚实信用、勤勉尽责的原则管理和运用基金资产，但不保证基金一定盈利。

基金的过往业绩并不代表其未来表现。投资有风险，投资者在作出投资决策前应仔细阅读本基金的招募说明书及其更新。

本报告中财务资料未经审计。

本报告期自 2023 年 01 月 01 日起至 06 月 30 日止。

1.2 目录

§ 1 重要提示及目录	2
1.1 重要提示	2
1.2 目录	3
§ 2 基金简介	5
2.1 基金基本情况	5
2.2 基金产品说明	5
2.3 基金管理人和基金托管人	5
2.4 信息披露方式	6
2.5 其他相关资料	6
§ 3 主要财务指标和基金净值表现	6
3.1 主要会计数据和财务指标	6
3.2 基金净值表现	6
§ 4 管理人报告	8
4.1 基金管理人及基金经理情况	8
4.2 管理人对报告期内本基金运作合规守信情况的说明	13
4.3 管理人对报告期内公平交易情况的专项说明	13
4.4 管理人对报告期内基金的投资策略和业绩表现的说明	14
4.5 管理人对宏观经济、证券市场及行业走势的简要展望	14
4.6 管理人对报告期内基金估值程序等事项的说明	14
4.7 管理人对报告期内基金利润分配情况的说明	15
4.8 报告期内管理人对本基金持有人数或基金资产净值预警情形的说明	15
§ 5 托管人报告	15
5.1 报告期内本基金托管人合规守信情况声明	15
5.2 托管人对报告期内本基金投资运作合规守信、净值计算、利润分配等情况的说明	15
5.3 托管人对本中期报告中财务信息等内容真实、准确和完整发表意见	15
§ 6 半年度财务会计报告（未经审计）	15
6.1 资产负债表	15
6.2 利润表	17
6.3 净资产（基金净值）变动表	18
6.4 报表附注	20
§ 7 投资组合报告	38
7.1 期末基金资产组合情况	38
7.2 报告期末按行业分类的股票投资组合	38
7.3 期末按公允价值占基金资产净值比例大小排序的所有股票投资明细	40
7.4 报告期内股票投资组合的重大变动	47
7.5 期末按债券品种分类的债券投资组合	49
7.6 期末按公允价值占基金资产净值比例大小排序的前五名债券投资明细	49

7.7 期末按公允价值占基金资产净值比例大小排序的所有资产支持证券投资明细	49
7.8 报告期末按公允价值占基金资产净值比例大小排序的前五名贵金属投资明细	49
7.9 期末按公允价值占基金资产净值比例大小排序的前五名权证投资明细	49
7.10 本基金投资股指期货的投资政策	49
7.11 报告期末本基金投资的国债期货交易情况说明	50
7.12 投资组合报告附注	50
§ 8 基金份额持有人信息	51
8.1 期末基金份额持有人户数及持有人结构	51
8.2 期末上市基金前十名持有人	51
8.3 期末基金管理人的从业人员持有本基金的情况	51
8.4 期末基金管理人的从业人员持有本开放式基金份额总量区间情况	51
§ 9 开放式基金份额变动	51
§ 10 重大事件揭示	52
10.1 基金份额持有人大会决议	52
10.2 基金管理人、基金托管人的专门基金托管部门的重大人事变动	52
10.3 涉及基金管理人、基金财产、基金托管业务的诉讼	52
10.4 基金投资策略的改变	52
10.5 为基金进行审计的会计师事务所情况	52
10.6 管理人、托管人及其高级管理人员受稽查或处罚等情况	52
10.7 基金租用证券公司交易单元的有关情况	52
10.8 其他重大事件	57
§ 11 影响投资者决策的其他重要信息	58
11.1 报告期内单一投资者持有基金份额比例达到或超过 20%的情况	58
11.2 影响投资者决策的其他重要信息	58
§ 12 备查文件目录	58
12.1 备查文件目录	58
12.2 存放地点	58
12.3 查阅方式	58

§ 2 基金简介

2.1 基金基本情况

基金名称	银华沪深 300 指数证券投资基金 (LOF)
基金简称	银华沪深 300 指数
场内简称	沪深 300LOF 银华
基金主代码	161811
基金运作方式	契约型开放式
基金合同生效日	2020 年 11 月 30 日
基金管理人	银华基金管理股份有限公司
基金托管人	中国建设银行股份有限公司
报告期末基金份额总额	109,793,251.03 份
基金合同存续期	不定期
基金份额上市的证券交易所	深圳证券交易所
上市日期	2020 年 12 月 15 日

2.2 基金产品说明

投资目标	本基金通过严格的投资流程约束和数量化风险管理手段，紧密跟踪标的指数，追求跟踪误差和跟踪偏离度最小化。
投资策略	本基金采用最优化抽样复制标的指数。最优化抽样依托银华量化投资平台，使用组合优化方法创建投资组合，从而实现对标指数的紧密跟踪。 基金的投资组合比例为：本基金股票资产占基金资产的比例不低于 90%，投资于标的指数成份股及其备选成份股的比例不低于非现金基金资产的 80%。每个交易日日终，在扣除股指期货合约和股票期权合约需缴纳的交易保证金后，应保持不低于基金资产净值 5% 的现金或者到期日在一年以内的政府债券。其中，现金不包括结算备付金、存出保证金和应收申购款等。
业绩比较基准	沪深 300 指数收益率×95%+同期银行活期存款利率（税后）×5%
风险收益特征	本基金属于股票指数型基金，其预期的风险和收益高于货币市场基金和债券型基金。 本基金为指数型基金，具有与标的指数相似的风险收益特征。

2.3 基金管理人和基金托管人

项目	基金管理人	基金托管人
名称	银华基金管理股份有限公司	中国建设银行股份有限公司
信息披露 负责人	姓名	王小飞
	联系电话	021-60637103
	电子邮箱	wangxiaofei.zh@ccb.com
客户服务电话	4006783333, (010) 85186558	021-60637228
传真	(010) 58163027	021-60635778
注册地址	广东省深圳市深南大道 6008 号特区报业大厦 19 层	北京市西城区金融大街 25 号

办公地址	北京市东城区东长安街 1 号东方广场 C2 办公楼 15 层	北京市西城区闹市口大街 1 号院 1 号楼
邮政编码	100738	100033
法定代表人	王珠林	田国立

2.4 信息披露方式

本基金选定的信息披露报纸名称	《上海证券报》
登载基金中期报告正文的管理人互联网网址	http://www.yhfund.com.cn
基金中期报告备置地点	基金管理人及基金托管人住所

2.5 其他相关资料

项目	名称	办公地址
注册登记机构	中国证券登记结算有限责任公司	北京市西城区太平桥大街 17 号

§ 3 主要财务指标和基金净值表现

3.1 主要会计数据和财务指标

金额单位：人民币元

3.1.1 期间数据和指标	报告期(2023年1月1日-2023年6月30日)
本期已实现收益	-127,754.46
本期利润	-1,558,689.93
加权平均基金份额本期利润	-0.0139
本期加权平均净值利润率	-1.60%
本期基金份额净值增长率	-1.84%
3.1.2 期末数据和指标	报告期末(2023年6月30日)
期末可供分配利润	23,342,289.52
期末可供分配基金份额利润	0.2126
期末基金资产净值	91,463,300.42
期末基金份额净值	0.8331
3.1.3 累计期末指标	报告期末(2023年6月30日)
基金份额累计净值增长率	-16.69%

注：1、本期已实现收益指基金本期利息收入、投资收益、其他收入（不含公允价值变动收益）扣除相关费用和信用减值损失后的余额，本期利润为本期已实现收益加上本期公允价值变动收益。

2、期末可供分配利润，采用期末资产负债表中未分配利润与未分配利润中已实现部分的孰低数。

3、本报告中所列示的基金业绩指标不包括持有人认购或交易基金的各项费用，例如：基金的认购、申购、赎回费等，计入费用后实际收益水平要低于所列数字。

3.2 基金净值表现

3.2.1 基金份额净值增长率及其与同期业绩比较基准收益率的比较

阶段	份额净值增长率①	份额净值增长率标准差②	业绩比较基准收益率③	业绩比较基准收益率标准差④	①-③	②-④
----	----------	-------------	------------	---------------	-----	-----

过去一个月	0.80%	0.80%	1.10%	0.83%	-0.30%	-0.03%
过去三个月	-4.54%	0.76%	-4.88%	0.79%	0.34%	-0.03%
过去六个月	-1.84%	0.75%	-0.69%	0.80%	-1.15%	-0.05%
过去一年	-13.25%	0.91%	-13.60%	0.94%	0.35%	-0.03%
自基金合同生效起至今	-16.69%	1.15%	-21.65%	1.10%	4.96%	0.05%

注：本基金的业绩比较基准为：沪深 300 指数收益率×95%+同期银行活期存款利率（税后）×5%。

由于本基金的投资标的为沪深 300 指数，且本基金现金或者到期日在一年以内的政府债券不低于基金资产净值 5%，因此，本基金将业绩比较基准定为 95%×沪深 300 指数收益率+5%×商业银行活期存款利率（税后）。

3.2.2 自基金合同生效以来基金份额累计净值增长率变动及其与同期业绩比较基准收益率变动的比较

银华沪深300指数累计净值增长率与同期业绩比较基准收益率的历史走势对比图

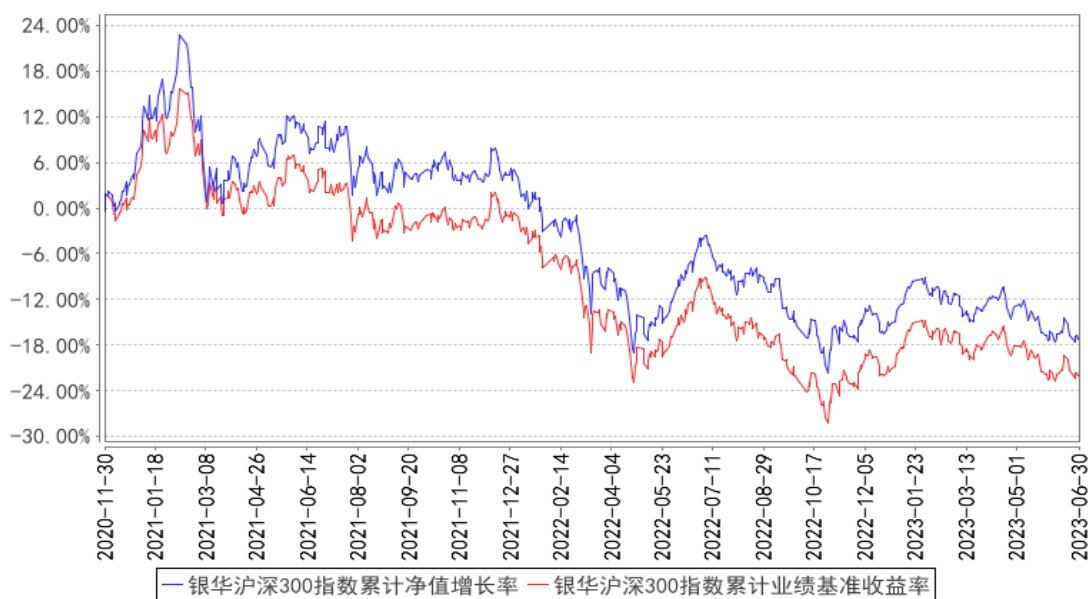

注：按基金合同规定，本基金自基金合同生效起六个月内为建仓期，建仓期结束时本基金的各项投资比例已达到基金合同的规定：本基金股票资产占基金资产的比例不低于 90%，投资于标的指数成份股及其备选成份股的比例不低于非现金基金资产的 80%。每个交易日日终，在扣除股指期货合约和股票期权合约需缴纳的交易保证金后，应保持不低于基金资产净值 5% 的现金或者到期日在一年以内的政府债券。其中，现金不包括结算备付金、存出保证金和应收申购款等。

§ 4 管理人报告

4.1 基金管理人及基金经理情况

4.1.1 基金管理人及其管理基金的经验

银华基金管理有限公司成立于 2001 年 5 月 28 日，是经中国证监会批准(证监基金字[2001]7 号文)设立的全国性资产管理公司。公司注册资本为 2.222 亿元人民币，公司的股东及其出资比例分别为：西南证券股份有限公司 44.10%，第一创业证券股份有限公司 26.10%，东北证券股份有限公司 18.90%，山西海鑫实业有限公司 0.90%，珠海银华聚义投资合伙企业（有限合伙）3.57%，珠海银华致信投资合伙企业（有限合伙）3.20%，珠海银华汇玥投资合伙企业（有限合伙）3.22%。公司的主要业务是基金募集、基金销售、资产管理及中国证监会许可的其他业务。公司注册地为广东省深圳市。银华基金管理有限公司的法定名称已于 2016 年 8 月 9 日起变更为“银华基金管理股份有限公司”。

截至 2023 年 6 月 30 日，本基金管理人管理 188 只证券投资基金，具体包括银华优势企业证券投资基金、银华-道琼斯 88 精选证券投资基金、银华货币市场证券投资基金、银华核心价值优选混合型证券投资基金、银华优质增长混合型证券投资基金、银华富裕主题混合型证券投资基金、银华领先策略混合型证券投资基金、银华内需精选混合型证券投资基金 (LOF)、银华增强收益债券型证券投资基金、银华和谐主题灵活配置混合型证券投资基金、银华沪深 300 指数证券投资基金 (LOF)、银华深证 100 指数证券投资基金 (LOF)、银华成长先锋混合型证券投资基金、银华信用双利债券型证券投资基金、银华抗通胀主题证券投资基金 (LOF)、银华中证等权重 90 指数证券投资基金 (LOF)、银华永祥灵活配置混合型证券投资基金、银华消费主题混合型证券投资基金、银华中小盘精选混合型证券投资基金、银华纯债信用主题债券型证券投资基金 (LOF)、银华交易型货币市场基金、银华信用四季红债券型证券投资基金、银华信用季季红债券型证券投资基金、银华恒生中国企业指数证券投资基金 (QDII-LOF)、银华多利宝货币市场基金、银华活钱宝货币市场基金、银华安颐中短债双月持有期债券型证券投资基金、银华高端制造业灵活配置混合型证券投资基金、银华惠增利货币市场基金、银华回报灵活配置定期开放混合型发起式证券投资基金、银华泰利灵活配置混合型证券投资基金、银华中国梦 30 股票型证券投资基金、银华聚利灵活配置混合型证券投资基金、银华汇利灵活配置混合型证券投资基金、银华稳利灵活配置混合型证券投资基金、银华战略新兴灵活配置定期开放混合型发起式证券投资基金、银华互联网主题灵活配置混合型证券投资基金、银华添益定期开放债券型证券投资基金、银华远景债券型证券投资基金、银华大数据灵活配置定期开放混合型发起式证券投资基金、银华多元视野灵活配置混合型证券投资基金、银华惠添益货币市场基金、银华鑫锐灵活配置混合型证券投资基金 (LOF)、银华通利灵活

配置混合型证券投资基金、银华沪港深增长股票型证券投资基金、银华鑫盛灵活配置混合型证券投资基金（LOF）、银华体育文化灵活配置混合型证券投资基金、银华盛世精选灵活配置混合型发起式证券投资基金、银华添润定期开放债券型证券投资基金、银华万物互联灵活配置混合型证券投资基金、银华明择多策略定期开放混合型证券投资基金、银华新能源新材料量化优选股票型发起式证券投资基金、银华农业产业股票型发起式证券投资基金、银华智荟内在价值灵活配置混合型发起式证券投资基金、银华中证全指医药卫生指数增强型发起式证券投资基金、银华食品饮料量化优选股票型发起式证券投资基金、银华医疗健康量化优选股票型发起式证券投资基金、银华估值优势混合型证券投资基金、银华多元动力灵活配置混合型证券投资基金、银华稳健增利灵活配置混合型发起式证券投资基金、银华瑞泰灵活配置混合型证券投资基金、银华岁丰定期开放债券型发起式证券投资基金、银华心诚灵活配置混合型证券投资基金、银华积极成长混合型证券投资基金、银华瑞和灵活配置混合型证券投资基金、银华混改红利灵活配置混合型发起式证券投资基金、银华华茂定期开放债券型证券投资基金、银华心怡灵活配置混合型证券投资基金、银华可转债债券型证券投资基金、银华中短期政策性金融债定期开放债券型证券投资基金、银华中证央企结构调整交易型开放式指数证券投资基金、银华行业轮动混合型证券投资基金、银华信用精选一年定期开放债券型发起式证券投资基金、银华安丰中短期政策性金融债债券型证券投资基金、银华安盈短债债券型证券投资基金、银华裕利混合型发起式证券投资基金、银华尊和养老目标日期 2035 三年持有期混合型基金中基金（FOF）、银华盛利混合型发起式证券投资基金、银华安鑫短债债券型证券投资基金、银华 MSCI 中国 A 股交易型开放式指数证券投资基金、银华美元债精选债券型证券投资基金（QDII）、银华深证 100 交易型开放式指数证券投资基金、银华积极精选混合型证券投资基金、银华科创主题灵活配置混合型证券投资基金（LOF）、银华兴盛股票型证券投资基金、银华尊享稳健养老目标一年持有期混合型发起式基金中基金、银华尊和养老目标日期 2030 三年持有期混合型发起式基金中基金（FOF）、银华尊和养老目标日期 2040 三年持有期混合型发起式基金中基金（FOF）、银华丰华三个月定期开放债券型发起式证券投资基金、银华稳晟 39 个月定期开放债券型证券投资基金、银华中证研发创新 100 交易型开放式指数证券投资基金、银华巨潮小盘价值交易型开放式指数证券投资基金、银华大盘精选两年定期开放混合型证券投资基金、银华中债 1-3 年国开行债券指数证券投资基金、银华科技创新混合型证券投资基金、银华中证 5G 通信主题交易型开放式指数证券投资基金、银华信用精选 18 个月定期开放债券型证券投资基金、银华永盛债券型证券投资基金、银华汇盈一年持有期混合型证券投资基金、银华中证创新药产业交易型开放式指数证券投资基金、银华长丰混合型发起式证券投资基金、银华港股通精选股票型发起式证券投资基金、银华丰享一年持有期混合型证券投资基金、银华沪深股通精选混合型证券

投资基金、银华中债 1-3 年农发行债券指数证券投资基金、银华中证 5G 通信主题交易型开放式指数证券投资基金联接基金、银华同力精选混合型证券投资基金、银华富利精选混合型证券投资基金、银华创业板两年定期开放混合型证券投资基金、银华汇益一年持有期混合型证券投资基金、银华多元机遇混合型证券投资基金、银华工银南方东英标普中国新经济行业交易型开放式指数证券投资基金 (QDII)、银华品质消费股票型证券投资基金、银华招利一年持有期混合型证券投资基金、银华信用精选 15 个月定期开放债券型证券投资基金、银华乐享混合型证券投资基金、银华中证农业主题交易型开放式指数证券投资基金、银华心佳两年持有期混合型证券投资基金、银华中证光伏产业交易型开放式指数证券投资基金、银华远兴一年持有期债券型证券投资基金、银华巨潮小盘价值交易型开放式指数证券投资基金发起式联接基金、银华中证沪港深 500 交易型开放式指数证券投资基金、银华稳健增长一年持有期混合型证券投资基金、银华中证影视主题交易型开放式指数证券投资基金、银华心享一年持有期混合型证券投资基金、银华中证全指证券公司交易型开放式指数证券投资基金、银华中证有色金属交易型开放式指数证券投资基金、银华瑞祥一年持有期混合型证券投资基金、银华中证基建交易型开放式指数证券投资基金、银华阿尔法混合型证券投资基金、银华富饶精选三年持有期混合型证券投资基金、银华中证港股通消费主题交易型开放式指数证券投资基金、银华信用精选两年定期开放债券型证券投资基金、银华长荣混合型证券投资基金、银华中证科创创业 50 交易型开放式指数证券投资基金、银华多元回报一年持有期混合型证券投资基金、银华鑫利一年持有期混合型证券投资基金、银华中证虚拟现实主题交易型开放式指数证券投资基金、银华安盛混合型证券投资基金、银华富久食品饮料精选混合型证券投资基金 (LOF)、银华华智三个月持有期混合型基金中基金 (FOF)、银华中证机器人交易型开放式指数证券投资基金、银华智能建造股票型发起式证券投资基金、银华中证细分食品饮料产业主题交易型开放式指数证券投资基金、银华季季盈 3 个月滚动持有债券型证券投资基金、银华华证 ESG 领先指数证券投资基金、银华顺益一年定期开放债券型证券投资基金、银华永丰债券型证券投资基金、银华中证细分化工产业主题交易型开放式指数证券投资基金、银华集成电路混合型证券投资基金、银华中证内地低碳经济主题交易型开放式指数证券投资基金、银华中证创新药产业交易型开放式指数证券投资基金发起式联接基金、银华中证现代物流交易型开放式指数证券投资基金、银华尊颐稳健养老目标一年持有期混合型发起式基金中基金 (FOF)、银华恒生港股通中国科技交易型开放式指数证券投资基金、银华中证消费电子主题交易型开放式指数证券投资基金、银华中证内地地产主题交易型开放式指数证券投资基金、银华中证港股通医药卫生综合交易型开放式指数证券投资基金、银华心兴三年持有期混合型证券投资基金、银华心选一年持有期混合型证券投资基金、银华尊禧稳健养老目标一年持有期混合型发起式基金中基金 (FOF)、银华全球新能源车

量化优选股票型发起式证券投资基金（QDII）、银华新锐成长混合型证券投资基金、银华尊和养老目标日期 2045 三年持有期混合型发起式基金中基金（FOF）、银华鑫峰混合型证券投资基金、银华中证光伏产业交易型开放式指数证券投资基金发起式联接基金、银华数字经济股票型发起式证券投资基金、银华中证基建交易型开放式指数证券投资基金发起式联接基金、银华中证同业存单 AAA 指数 7 天持有期证券投资基金、银华中证全指电力公用事业交易型开放式指数证券投资基金、银华专精特新量化优选股票型发起式证券投资基金、银华核心动力精选混合型证券投资基金、银华中证中药交易型开放式指数证券投资基金、银华玉衡定投三个月持有期混合型发起式基金中基金（FOF）、银华华利均衡优选一年持有期混合型基金中基金（FOF）、银华沪深 300 成长交易型开放式指数证券投资基金、银华绿色低碳债券型证券投资基金、银华卓信成长精选混合型证券投资基金、银华中证 1000 增强策略交易型开放式指数证券投资基金、银华沪深 300 价值交易型开放式指数证券投资基金、银华创新动力优选混合型证券投资基金、银华动力领航混合型证券投资基金、银华海外数字经济量化选股混合型发起式证券投资基金（QDII）、银华心质混合型证券投资基金、银华顺璟 6 个月定期开放债券型证券投资基金、银华中证 500 价值交易型开放式指数证券投资基金、银华清洁能源产业混合型证券投资基金、银华中证国新央企科技引领交易型开放式指数证券投资基金。同时，本基金管理人管理着多个全国社保基金、企业年金和特定客户资产管理投资组合。

4.1.2 基金经理（或基金经理小组）及基金经理助理简介

姓名	职务	任本基金的基金经理（助理）期限		证券从业年限	说明
		任职日期	离任日期		
张凯先生	本基金的基金经理	2020 年 11 月 30 日	-	13.5 年	硕士学位。毕业于清华大学。2009 年 7 月加入银华基金，历任量化投资部金融工程助理分析师、基金经理助理、总监助理，现任量化投资部副总监、基金经理。自 2012 年 11 月 14 日至 2020 年 11 月 25 日担任银华中证等权重 90 指数分级证券投资基金基金经理，自 2013 年 11 月 5 日至 2019 年 9 月 26 日兼任银华中证 800 等权重指数增强分级证券投资基金基金经理，自 2016 年 1 月 14 日至 2018 年 4 月 2 日兼任银华全球核心优选证券投资基金基金经理，自 2016 年 4 月 7 日起兼任银华大数据灵活配置定期开放混合型发起式证券投资基金基金经理，自 2016 年 4 月 25 日至 2018 年 11 月 30 日兼任银华量化智慧动力灵活配置混合型证券投资基金

				<p>基金经理，自 2018 年 3 月 7 日至 2020 年 11 月 29 日兼任银华沪深 300 指数分级证券投资基金基金经理，自 2019 年 6 月 28 日至 2021 年 7 月 23 日兼任银华深证 100 交易型开放式指数证券投资基金基金经理，自 2019 年 8 月 29 日至 2020 年 12 月 31 日兼任银华深证 100 指数分级证券投资基金基金经理，自 2019 年 12 月 6 日至 2021 年 9 月 17 日兼任银华巨潮小盘价值交易型开放式指数证券投资基金基金经理，自 2020 年 11 月 26 日至 2022 年 7 月 28 日兼任银华中证等权重 90 指数证券投资基金 (LOF) 基金经理，自 2020 年 11 月 30 日起兼任银华沪深 300 指数证券投资基金 (LOF) 基金经理，自 2021 年 1 月 1 日起兼任银华深证 100 指数证券投资基金 (LOF) 基金经理，自 2021 年 2 月 3 日至 2022 年 2 月 23 日兼任银华巨潮小盘价值交易型开放式指数证券投资基金发起式联接基金基金经理，自 2021 年 5 月 13 日至 2022 年 6 月 17 日兼任银华中证研发创新 100 交易型开放式指数证券投资基金基金经理，自 2021 年 7 月 29 日至 2023 年 7 月 28 日兼任银华中证虚拟现实主题交易型开放式指数证券投资基金基金经理，自 2021 年 9 月 22 日至 2023 年 7 月 28 日兼任银华中证机器人交易型开放式指数证券投资基金基金经理，自 2021 年 9 月 28 日起兼任银华稳健增利灵活配置混合型发起式证券投资基金、银华新能源新材料量化优选股票型发起式证券投资基金基金经理，自 2021 年 11 月 19 日起兼任银华华证 ESG 领先指数证券投资基金基金经理，自 2021 年 12 月 20 日至 2023 年 7 月 28 日兼任银华中证内地低碳经济主题交易型开放式指数证券投资基金基金经理，自 2022 年 1 月 27 日至 2023 年 7 月 28 日兼任银华中证内地地产主题交易型开放式指数证券投资基金基金经理，自 2022 年 3 月 7 日起兼任银华中证港股通医药卫生综合交易型开放式指数证券投资基金基金经理，自 2022 年 11 月 24 日起兼任银华中证 1000 增强策略交易型开放式指数证券投资基金基金经理。具有从业资格。国籍：中国。</p>
--	--	--	--	--

杨腾先生	本基金的基金经理	2021 年 11 月 29 日	-	10.5 年	硕士学位。曾就职于信达证券股份有限公司、国泰君安证券股份有限公司。2015 年 7 月加入银华基金，历任量化投资部量化研究员，量化投资部基金经理助理，现任量化投资部基金经理。自 2021 年 11 月 29 日起担任银华沪深 300 指数证券投资基金（LOF）、银华深证 100 指数证券投资基金（LOF）、银华食品饮料量化优选股票型发起式证券投资基金、银华稳健增利灵活配置混合型发起式证券投资基金、银华新能源新材料量化优选股票型发起式证券投资基金、银华医疗健康量化优选股票型发起式证券投资基金、银华中证等权重 90 指数证券投资基金（LOF）基金经理，自 2021 年 11 月 29 日至 2023 年 3 月 16 日兼任银华信息科技量化优选股票型发起式证券投资基金基金经理。具有从业资格。国籍：中国。
------	----------	------------------	---	--------	--

注：1、此处的任职日期和离任日期均指基金合同生效日或公司作出决定之日。

2、证券从业的含义遵从行业协会《证券业从业人员资格管理办法》的相关规定。

4.2 管理人对报告期内本基金运作合规守信情况的说明

本基金管理人在本报告期内严格遵守《中华人民共和国证券法》、《中华人民共和国证券投资基金法》、《公开募集证券投资基金运作管理办法》、《公开募集证券投资基金销售机构监督管理办法》、《公开募集证券投资基金信息披露管理办法》及其各项实施准则、《银华沪深 300 指数证券投资基金（LOF）基金合同》和其他有关法律法规的规定，本着诚实信用、勤勉尽责的原则管理和运用基金资产，在严格控制风险的基础上，为基金份额持有人谋求最大利益，无损害基金份额持有人利益的行为。本基金无违法、违规行为。本基金投资组合符合有关法规及基金合同的约定。

4.3 管理人对报告期内公平交易情况的专项说明

4.3.1 公平交易制度的执行情况

本报告期内，本基金管理人严格执行《证券投资基金管理公司公平交易制度指导意见》，完善相应制度及流程，通过系统和人工等各种方式在各业务环节严格控制交易公平执行，公平对待旗下管理的所有基金和投资组合。本基金管理人对旗下所有投资组合过去两个季度不同时间窗内（1 日内、3 日内及 5 日内）同向交易的交易价差从 T 检验（置信度为 95%）和溢价率占优频率等方面进行了专项分析，未发现违反公平交易制度的异常情况。

4.3.2 异常交易行为的专项说明

本报告期内，本基金未发现存在可能导致不公平交易和利益输送的异常交易行为。

本报告期内，本基金管理人所有投资组合参与的交易所公开竞价同日反向交易成交较少的单边交易量超过该证券当日成交量的 5% 的情况有 5 次，原因是量化投资组合投资策略需要，未导致不公平交易和利益输送。

4.4 管理人对报告期内基金的投资策略和业绩表现的说明

4.4.1 报告期内基金投资策略和运作分析

在报告期内，我们积极改进自行开发的量化投资管理系统，采用系统管理和人工管理相结合的方式处理基金日常运作中所碰到的申购赎回处理、结构配比校验、风险优化等一系列事件。除此之外运用自行开发的量化投资模型精选个股，力争实现超越基准的阿尔法收益。

4.4.2 报告期内基金的业绩表现

截至本报告期末本基金份额净值为 0.8331 元；本报告期基金份额净值增长率为-1.84%，业绩比较基准收益率为-0.69%。报告期内，本基金日均跟踪误差控制在 0.35% 以内，年化跟踪误差控制在 4% 以内。

4.5 管理人对宏观经济、证券市场及行业走势的简要展望

上半年中，经济运行经历了一次从脉冲上行到缓慢回落的过程。首先，年初的春节效应叠加疫情政策优化，使一季度经济呈现脉冲式反弹，客流、消费都迎来了大幅度同比上升；而进入四月后，伴随着上述两大效应进入尾声，外需偏弱、地产投资向下等经济周期性因素逐步显现，经济运行从高位开始逐步回落。海外方面，美联储以加息压制通胀的过程仍在持续，这种弱外需状态在全球各个出口型经济体数据上都有体现。在上述因素的作用下，A 股市场主要指数在上半年呈现冲高回落，明显分化的状态。行业层面，通信、传媒、计算机等行业表现领先，餐饮旅游、房地产、农林牧渔等行业表现相对落后。

展望下半年我们认为，经济的运行自有其内在规律，上半年的经济整体运行状态，包括脉冲回落与行业分化，都是后疫情时代的正常现象，是经济自身周期的体现。我们仍然认为，从经济场景的恢复，到经济活动的扩展，再到收入水平的提升，都将是一个缓慢但可持续的过程。未来一段时期，国内政策、外需出口、海外地缘冲突等指标将是新的边际影响变量，我们也将对此进行持续的观察。

4.6 管理人对报告期内基金估值程序等事项的说明

报告期内，本基金管理人严格遵守《企业会计准则》、《证券投资基金会计核算业务指引》以及中国证监会相关规定和基金合同的约定，日常估值由基金管理人同基金托管人一同进行，基金份额净值由基金管理人完成估值后，经基金托管人复核无误后由基金管理人对外公布。月末、年中和年末估值复核与基金会计账目的核对同时进行。

本基金管理人设立估值委员会（委员包括估值业务分管领导以及投资部、研究部、监察稽核部、运作保障部等部门负责人及相关业务骨干），负责研究、指导基金估值业务。估值委员会委员和负责基金日常估值业务的基金会计均具有专业胜任能力和相关工作经验。基金经理不介入基金日常估值业务；估值委员会决议之前会与涉及基金的基金经理进行充分沟通。运作保障部负责执行估值委员会制定的估值政策及决议。

参与估值流程各方之间不存在任何重大利益冲突；本基金管理人未签约与估值相关的任何定价服务。

4.7 管理人对报告期内基金利润分配情况的说明

本基金于本报告期内未进行利润分配。

4.8 报告期内管理人对本基金持有人数或基金资产净值预警情形的说明

报告期内，本基金不存在连续二十个工作日基金份额持有人数量不满二百人或者基金资产净值低于五千万元的情形。

§ 5 托管人报告

5.1 报告期内本基金托管人遵规守信情况声明

本报告期，中国建设银行股份有限公司在本基金的托管过程中，严格遵守了《证券投资基金法》、基金合同、托管协议和其他有关规定，不存在损害基金份额持有人利益的行为，完全尽职尽责地履行了基金托管人应尽的义务。

5.2 托管人对报告期内本基金投资运作遵规守信、净值计算、利润分配等情况的说明

本报告期，本基金托管人按照国家有关规定、基金合同、托管协议和其他有关规定，对本基金的基金资产净值计算、基金费用开支等方面进行了认真的复核，对本基金的投资运作方面进行了监督，未发现基金管理人有关损害基金份额持有人利益的行为。

报告期内，本基金利润分配情况符合法律法规和基金合同的相关约定。

5.3 托管人对本中期报告中财务信息等内容的真实、准确和完整发表意见

本托管人复核审查了本报告中的财务指标、净值表现、利润分配情况、财务会计报告、投资组合报告等内容，保证复核内容不存在虚假记载、误导性陈述或者重大遗漏。

§ 6 半年度财务会计报告（未经审计）

6.1 资产负债表

会计主体：银华沪深 300 指数证券投资基金（LOF）

报告截止日：2023 年 6 月 30 日

单位：人民币元

资产	附注号	本期末 2023 年 6 月 30 日	上年度末 2022 年 12 月 31 日
资产：			
银行存款	6.4.7.1	6,827,782.88	6,463,953.52
结算备付金		542,774.84	593,739.39
存出保证金		14,869.11	13,982.37
交易性金融资产	6.4.7.2	84,391,046.70	92,654,759.63
其中：股票投资		84,391,046.70	92,654,759.63
基金投资		-	-
债券投资		-	-
资产支持证券投资		-	-
贵金属投资		-	-
其他投资		-	-
衍生金融资产	6.4.7.3	-	-
买入返售金融资产	6.4.7.4	-	-
债权投资	6.4.7.5	-	-
其中：债券投资		-	-
资产支持证券投资		-	-
其他投资		-	-
其他债权投资	6.4.7.6	-	-
其他权益工具投资	6.4.7.7	-	-
应收清算款		-	-
应收股利		-	-
应收申购款		28,301.44	52,508.88
递延所得税资产		-	-
其他资产	6.4.7.8	-	-
资产总计		91,804,774.97	99,778,943.79
负债和净资产	附注号	本期末 2023 年 6 月 30 日	上年度末 2022 年 12 月 31 日
负债：			
短期借款		-	-
交易性金融负债		-	-
衍生金融负债	6.4.7.3	-	-
卖出回购金融资产款		-	-
应付清算款		-	-
应付赎回款		23,913.05	66,467.85
应付管理人报酬		75,849.56	84,895.56
应付托管费		16,686.92	18,677.02
应付销售服务费		-	-
应付投资顾问费		-	-
应交税费		-	-
应付利润		-	-

递延所得税负债		-	-
其他负债	6.4.7.9	225,025.02	348,702.84
负债合计		341,474.55	518,743.27
净资产：			
实收基金	6.4.7.10	68,121,010.90	72,562,973.68
其他综合收益	6.4.7.11	-	-
未分配利润	6.4.7.12	23,342,289.52	26,697,226.84
净资产合计		91,463,300.42	99,260,200.52
负债和净资产总计		91,804,774.97	99,778,943.79

注：报告截止日 2023 年 06 月 30 日，基金份额净值 0.8331 元，基金份额总额 109,793,251.03 份。

6.2 利润表

会计主体：银华沪深 300 指数证券投资基金（LOF）

本报告期：2023 年 1 月 1 日至 2023 年 6 月 30 日

单位：人民币元

项目	附注号	本期 2023 年 1 月 1 日至 2023 年 6 月 30 日	上年度可比期间 2022 年 1 月 1 日至 2022 年 6 月 30 日
一、营业总收入		-808,018.94	-8,074,548.94
1. 利息收入		15,855.43	16,085.25
其中：存款利息收入	6.4.7.13	15,855.43	16,085.25
债券利息收入		-	-
资产支持证券利息收入		-	-
买入返售金融资产收入		-	-
证券出借利息收入		-	-
其他利息收入		-	-
2. 投资收益（损失以“-”填列）		585,963.62	-12,295,913.06
其中：股票投资收益	6.4.7.14	-527,800.63	-13,282,524.36
基金投资收益		-	-
债券投资收益	6.4.7.15	-	-
资产支持证券投资	6.4.7.16	-	-
收益			
贵金属投资收益	6.4.7.17	-	-
衍生工具收益	6.4.7.18	-	-
股利收益	6.4.7.19	1,113,764.25	986,611.30
以摊余成本计量的金融资产终止确认产生的收益		-	-

其他投资收益		-	-
3. 公允价值变动收益（损失以“-”号填列）	6. 4. 7. 20	-1, 430, 935. 47	4, 186, 344. 59
4. 汇兑收益（损失以“-”号填列）		-	-
5. 其他收入（损失以“-”号填列）	6. 4. 7. 21	21, 097. 48	18, 934. 28
减：二、营业总支出		750, 670. 99	811, 684. 53
1. 管理人报酬	6. 4. 10. 2. 1	482, 429. 44	492, 072. 33
2. 托管费	6. 4. 10. 2. 2	106, 134. 48	108, 255. 88
3. 销售服务费	6. 4. 10. 2. 3	-	-
4. 投资顾问费		-	-
5. 利息支出		-	-
其中：卖出回购金融资产支出		-	-
6. 信用减值损失	6. 4. 7. 22	-	-
7. 税金及附加		-	-
8. 其他费用	6. 4. 7. 23	162, 107. 07	211, 356. 32
三、利润总额（亏损总额以“-”号填列）		-1, 558, 689. 93	-8, 886, 233. 47
减：所得税费用		-	-
四、净利润（净亏损以“-”号填列）		-1, 558, 689. 93	-8, 886, 233. 47
五、其他综合收益的税后净额		-	-
六、综合收益总额		-1, 558, 689. 93	-8, 886, 233. 47

6.3 净资产（基金净值）变动表

会计主体：银华沪深 300 指数证券投资基金（LOF）

本报告期：2023 年 1 月 1 日至 2023 年 6 月 30 日

单位：人民币元

项目	本期 2023 年 1 月 1 日至 2023 年 6 月 30 日			
	实收基金	其他综合收益	未分配利润	净资产合计
一、上期期末净资产(基金净值)	72, 562, 973. 68	-	26, 697, 226. 84	99, 260, 200. 52
加：会计政策变更	-	-	-	-
前期差错更正	-	-	-	-
其他	-	-	-	-
二、本期期初净资产(基金净值)	72, 562, 973. 68	-	26, 697, 226. 84	99, 260, 200. 52

三、本期增减变动额(减少以“-”号填列)	-4,441,962.78	-	-3,354,937.32	-7,796,900.10
(一)、综合收益总额	-	-	-1,558,689.93	-1,558,689.93
(二)、本期基金份额交易产生的基金净值变动数(净值减少以“-”号填列)	-4,441,962.78	-	-1,796,247.39	-6,238,210.17
其中：1. 基金申购款	5,039,339.50	-	2,065,814.00	7,105,153.50
2. 基金赎回款	-9,481,302.28	-	-3,862,061.39	-13,343,363.67
(三)、本期向基金份额持有人分配利润产生的基金净值变动(净值减少以“-”号填列)	-	-	-	-
(四)、其他综合收益结转留存收益	-	-	-	-
四、本期期末净资产(基金净值)	68,121,010.90	-	23,342,289.52	91,463,300.42
项目	上年度可比期间			
	2022 年 1 月 1 日至 2022 年 6 月 30 日			
	实收基金	其他综合收益	未分配利润	净资产合计
一、上期期末净资产(基金净值)	64,310,522.18	-	44,588,323.79	108,898,845.97
加：会计政策变更	-	-	-	-
前期差错更正	-	-	-	-
其他	-	-	-	-
二、本期期初净资产(基金净值)	64,310,522.18	-	44,588,323.79	108,898,845.97
三、本期增减变动额(减少以“-”号填列)	4,724,433.27	-	-6,759,195.56	-2,034,762.29
(一)、综合收益总额	-	-	-8,886,233.47	-8,886,233.47
(二)、本期基金份额交易产生的	4,724,433.27	-	2,127,037.91	6,851,471.18

基金净值变动数 (净值减少以 “-”号填列)				
其中: 1. 基金申 购款	12,004,037.22	-	5,759,427.89	17,763,465.11
2. 基金赎 回款	-7,279,603.95	-	-3,632,389.98	-10,911,993.93
(三)、本期向基 金份额持有人分 配利润产生的基 金净值变动(净 值减少以“-”号 填列)	-	-	-	-
(四)、其他综合 收益结转留存收 益	-	-	-	-
四、本期期末净 资产(基金净值)	69,034,955.45	-	37,829,128.23	106,864,083.68

报表附注为财务报表的组成部分。

本报告 6.1 至 6.4 财务报表由下列负责人签署:

王立新

凌宇翔

伍军辉

基金管理人负责人

主管会计工作负责人

会计机构负责人

6.4 报表附注

6.4.1 基金基本情况

银华沪深 300 指数证券投资基金 (LOF) (以下简称“本基金”) 由银华沪深 300 指数分级证券投资基金转型而成, 原基金系由银华沪深 300 指数证券投资基金 (LOF) 转型而成。银华沪深 300 指数证券投资基金 (LOF) 经中国证券监督管理委员会 (以下简称“中国证监会”) 证监许可 [2009] 793 号文《关于核准银华沪深 300 指数证券投资基金 (LOF) 募集的批复》的核准, 由银华基金管理股份有限公司于 2009 年 9 月 4 日至 2009 年 9 月 30 日向社会公开募集, 首次募集规模为 670,189,105.75 份基金份额。基金合同于 2009 年 10 月 14 日生效。自 2014 年 1 月 7 日起, 《银华沪深 300 指数证券投资基金 (LOF) 基金合同》失效且《银华沪深 300 指数分级证券投资基金基金合同》生效, 同时“银华沪深 300 指数证券投资基金 (LOF)” 更名为“银华沪深 300 指数分级证券投资基金”。根据 2020 年 10 月 29 日《关于银华沪深 300 指数分级证券投资基金基金份额持有人大会表决结果暨决议生效公告》, 银华沪深 300 指数分级证券投资基金转型为本基金。基金托

管人与注册登记机构不变。《银华沪深 300 指数证券投资基金（LOF）基金合同》于 2020 年 11 月 30 日生效，转型后的基金按照《银华沪深 300 指数证券投资基金（LOF）基金合同》的相关约定进行运作。本基金为契约型开放式，存续期限不定。本基金的基金管理人为银华基金管理股份有限公司，注册登记机构为中国证券登记结算有限责任公司，基金托管人为中国建设银行股份有限公司。

本基金的投资范围包括国内依法发行上市的股票（包括中小板、创业板、存托凭证以及其他经中国证监会允许基金投资的股票）、债券（包括国债、央行票据、地方政府债、金融债、企业债、公司债、次级债、中期票据、短期融资券、可转换债券、可交换债券等）、货币市场工具（含同业存单）、债券回购、银行存款（包括协议存款、定期存款、活期存款及其他银行存款）、股指期货、股票期权、资产支持证券、现金及法律法规或中国证监会允许基金投资的其他金融工具（但须符合中国证监会相关规定）。在条件许可的情况下，基金管理人可在不改变本基金既有投资目标、策略和风险收益特征并在控制风险的前提下，根据相关法律法规，参与融资及转融通证券出借业务，以提高投资效率及进行风险管理。如法律法规或监管机构以后允许基金投资其他品种，本基金在履行适当程序后可将其纳入投资范围。基金的投资组合比例为：本基金股票资产占基金资产的比例不低于 90%，投资于标的指数成份股及其备选成份股的比例不低于非现金基金资产的 80%。每个交易日日终，在扣除股指期货合约和股票期权合约需缴纳的交易保证金后，应保持不低于基金资产净值 5% 的现金或者到期日在一年以内的政府债券。其中，现金不包括结算备付金、存出保证金和应收申购款等。如果法律法规或中国证监会变更投资品种的投资比例限制，基金管理人在履行适当程序后，可以调整上述投资品种的投资比例。本基金的业绩比较基准为：沪深 300 指数收益率 $\times 95\%$ + 同期银行活期存款利率（税后） $\times 5\%$ 。

6.4.2 会计报表的编制基础

本财务报表系按照财政部颁布的《企业会计准则——基本准则》以及其后颁布及修订的具体会计准则、应用指南、解释以及《资产管理产品相关会计处理规定》和其他相关规定（统称“企业会计准则”）编制，同时，在信息披露和估值方面，也参考了中国证监会颁布的《中国证券监督管理委员会关于证券投资基金估值业务的指导意见》、《公开募集证券投资基金信息披露管理办法》、《证券投资基金信息披露内容与格式准则》第 3 号《半年度报告的内容与格式》、《证券投资基金信息披露编报规则》第 3 号《会计报表附注的编制及披露》、《证券投资基金信息披露 XBRL 模板第 3 号〈年度报告和中期报告〉》以及中国证监会和中国证券投资基金业协会颁布的其他相关规定。

本财务报表以本基金持续经营为基础列报。

6.4.3 遵循企业会计准则及其他有关规定的声明

本财务报表符合企业会计准则的要求，真实、完整地反映了本基金于 2023 年 06 月 30 日的财务状况以及 2023 年上半年度的经营成果和净值变动情况。

6.4.4 本报告期所采用的会计政策、会计估计与最近一期年度报告相一致的说明

本报告期所采用的会计政策、会计估计与最近一期年度报告相一致。

6.4.5 会计政策和会计估计变更以及差错更正的说明

6.4.5.1 会计政策变更的说明

本基金本报告期无会计政策变更。

6.4.5.2 会计估计变更的说明

本基金本报告期无会计估计变更。

6.4.5.3 差错更正的说明

本基金本报告期无重大会计差错的内容和更正金额。

6.4.6 税项

6.4.6.1 印花税

经国务院批准，财政部、国家税务总局研究决定，自 2008 年 4 月 24 日起，调整证券（股票）交易印花税税率，由原先的 3‰调整为 1‰；

经国务院批准，财政部、国家税务总局研究决定，自 2008 年 9 月 19 日起，调整由出让方按证券（股票）交易印花税税率缴纳印花税，受让方不再征收，税率不变。

6.4.6.2 增值税

根据财政部、国家税务总局财税[2016]36 号文《关于全面推开营业税改增值税试点的通知》的规定，对证券投资基金（封闭式证券投资基金，开放式证券投资基金）管理人运用基金买卖股票、债券的转让收入免征增值税；国债、地方政府债利息收入以及金融同业往来利息收入免征增值税；存款利息收入不征收增值税；

根据财政部、国家税务总局财税[2016]46 号文《关于进一步明确全面推开营改增试点金融业有关政策的通知》的规定，金融机构开展的质押式买入返售金融商品业务及持有政策性金融债券取得的利息收入属于金融同业往来利息收入；

根据财政部、国家税务总局财税[2016]70 号文《关于金融机构同业往来等增值税政策的补充通知》的规定，金融机构开展的买断式买入返售金融商品业务、同业存款、同业存单以及持有金融债券取得的利息收入属于金融同业往来利息收入；

根据财政部、国家税务总局财税[2016]140 号文《关于明确金融、房地产开发、教育辅助服

务等增值税政策的通知》的规定，资管产品运营过程中发生的增值税应税行为，以资管产品管理人为增值税纳税人；

根据财政部、国家税务总局财税[2017]56 号文《关于资管产品增值税有关问题的通知》的规定，自 2018 年 1 月 1 日起，资管产品管理人运营资管产品过程中发生的增值税应税行为（以下简称“资管产品运营业务”），暂适用简易计税方法，按照 3% 的征收率缴纳增值税，资管产品管理人未分别核算资管产品运营业务和其他业务的销售额和增值税应纳税额的除外。资管产品管理人可选择分别或汇总核算资管产品运营业务销售额和增值税应纳税额。对资管产品在 2018 年 1 月 1 日前运营过程中发生的增值税应税行为，未缴纳增值税的，不再缴纳；已缴纳增值税的，已纳税额从资管产品管理人以后月份的增值税应纳税额中抵减；

根据财政部、国家税务总局财税[2017]90 号文《关于租入固定资产进项税额抵扣等增值税政策的通知》的规定，自 2018 年 1 月 1 日起，资管产品管理人运营资管产品提供的贷款服务、发生的部分金融商品转让业务，按照以下规定确定销售额：提供贷款服务，以 2018 年 1 月 1 日起产生的利息及利息性质的收入为销售额；转让 2017 年 12 月 31 日前取得的股票（不包括限售股）、债券、基金、非货物期货，可以选择按照实际买入价计算销售额，或者以 2017 年最后一个交易日的股票收盘价（2017 年最后一个交易日处于停牌期间的股票，为停牌前最后一个交易日收盘价）、债券估值（中债金融估值中心有限公司或中证指数有限公司提供的债券估值）、基金份额净值、非货物期货结算价格作为买入价计算销售额；

增值税附加税包括城市维护建设税、教育费附加和地方教育费附加，以实际缴纳的增值税税额为计税依据，分别按规定的比例缴纳。

6.4.6.3 企业所得税

根据财政部、国家税务总局财税[2004]78 号文《关于证券投资基金税收政策的通知》的规定，自 2004 年 1 月 1 日起，对证券投资基金（封闭式证券投资基金，开放式证券投资基金）管理人运用基金买卖股票、债券的差价收入，继续免征企业所得税；

根据财政部、国家税务总局财税[2008]1 号文《关于企业所得税若干优惠政策的通知》的规定，对证券投资基金从证券市场中取得的收入，包括买卖股票、债券的差价收入，股权的股息、红利收入，债券的利息收入及其他收入，暂不征收企业所得税。

6.4.6.4 个人所得税

根据财政部、国家税务总局财税[2008]132 号文《财政部、国家税务总局关于储蓄存款利息所得有关个人所得税政策的通知》的规定，自 2008 年 10 月 9 日起，对储蓄存款利息所得暂免征收个人所得税；

根据财政部、国家税务总局、中国证监会财税[2012]85号文《关于实施上市公司股息红利差别化个人所得税政策有关问题的通知》的规定，自2013年1月1日起，证券投资基金从公开发行和转让市场取得的上市公司股票，持股期限在1个月以内（含1个月）的，其股息红利所得全额计入应纳税所得额；持股期限在1个月以上至1年（含1年）的，暂减按50%计入应纳税所得额；持股期限超过1年的，暂减按25%计入应纳税所得额。上述所得统一适用20%的税率计征个人所得税；

根据财政部、国家税务总局、中国证监会财税[2015]101号文《关于上市公司股息红利差别化个人所得税政策有关问题的通知》的规定，自2015年9月8日起，证券投资基金从公开发行和转让市场取得的上市公司股票，持股期限超过1年的，股息红利所得暂免征收个人所得税。

6.4.7 重要财务报表项目的说明

6.4.7.1 银行存款

单位：人民币元

项目	本期末 2023年6月30日
活期存款	6,827,782.88
等于：本金	6,827,146.34
加：应计利息	636.54
减：坏账准备	-
定期存款	-
等于：本金	-
加：应计利息	-
减：坏账准备	-
其中：存款期限1个月以内	-
存款期限1-3个月	-
存款期限3个月以上	-
其他存款	-
等于：本金	-
加：应计利息	-
减：坏账准备	-
合计	6,827,782.88

6.4.7.2 交易性金融资产

单位：人民币元

项目	本期末 2023年6月30日			
	成本	应计利息	公允价值	公允价值变动
股票	87,950,245.82	-	84,391,046.70	-3,559,199.12
贵金属投资-金交所 黄金合约	-	-	-	-

债券	交易所市场	-	-	-	-
	银行间市场	-	-	-	-
	合计	-	-	-	-
资产支持证券		-	-	-	-
基金		-	-	-	-
其他		-	-	-	-
合计		87,950,245.82	-	84,391,046.70	-3,559,199.12

6.4.7.3 衍生金融资产/负债

6.4.7.3.1 衍生金融资产/负债期末余额

注：无。

6.4.7.3.2 期末基金持有的期货合约情况

注：无。

6.4.7.3.3 期末基金持有的黄金衍生品情况

注：无。

6.4.7.4 买入返售金融资产

6.4.7.4.1 各项买入返售金融资产期末余额

注：无。

6.4.7.4.2 期末买断式逆回购交易中取得的债券

注：无。

6.4.7.4.3 按预期信用损失一般模型计提减值准备的说明

无。

6.4.7.5 债权投资

6.4.7.5.1 债权投资情况

注：无。

6.4.7.5.2 债权投资减值准备计提情况

注：无。

6.4.7.6 其他债权投资

6.4.7.6.1 其他债权投资情况

注：无。

6.4.7.6.2 其他债权投资减值准备计提情况

注：无。

6.4.7.7 其他权益工具投资

6.4.7.7.1 其他权益工具投资情况

注：无。

6.4.7.7.2 报告期末其他权益工具投资情况

注：无。

6.4.7.8 其他资产

注：无。

6.4.7.9 其他负债

单位：人民币元

项目	本期末 2023年6月30日
应付券商交易单元保证金	-
应付赎回费	5.39
应付证券出借违约金	-
应付交易费用	64,069.31
其中：交易所市场	64,069.31
银行间市场	-
应付利息	-
预提费用	106,987.07
应付指数使用费	50,000.00
其他	3,963.25
合计	225,025.02

6.4.7.10 实收基金

金额单位：人民币元

项目	本期 2023年1月1日至2023年6月30日	
	基金份额（份）	账面金额
上年度末	116,952,531.03	72,562,973.68
本期申购	8,122,103.64	5,039,339.50
本期赎回（以“-”号填列）	-15,281,383.64	-9,481,302.28
基金拆分/份额折算前	-	-
基金拆分/份额折算调整	-	-
本期申购	-	-
本期赎回（以“-”号填列）	-	-
本期末	109,793,251.03	68,121,010.90

注：如有相应情况，申购含红利再投、转换入份额及金额，赎回含转换出份额及金额。

6.4.7.11 其他综合收益

注：无。

6.4.7.12 未分配利润

单位：人民币元

项目	已实现部分	未实现部分	未分配利润合计
上年度末	51,569,079.86	-24,871,853.02	26,697,226.84
本期利润	-127,754.46	-1,430,935.47	-1,558,689.93
本期基金份额交易产生的变动数	-3,181,972.25	1,385,724.86	-1,796,247.39
其中：基金申购款	3,654,230.24	-1,588,416.24	2,065,814.00
基金赎回款	-6,836,202.49	2,974,141.10	-3,862,061.39
本期已分配利润	-	-	-
本期末	48,259,353.15	-24,917,063.63	23,342,289.52

6.4.7.13 存款利息收入

单位：人民币元

项目	本期 2023年1月1日至2023年6月30日
活期存款利息收入	12,001.88
定期存款利息收入	-
其他存款利息收入	-
结算备付金利息收入	3,715.13
其他	138.42
合计	15,855.43

6.4.7.14 股票投资收益

6.4.7.14.1 股票投资收益项目构成

单位：人民币元

项目	本期 2023年1月1日至2023年6月30日
股票投资收益——买卖股票差价收入	-527,800.63
股票投资收益——赎回差价收入	-
股票投资收益——申购差价收入	-
股票投资收益——证券出借差价收入	-
合计	-527,800.63

6.4.7.14.2 股票投资收益——买卖股票差价收入

单位：人民币元

项目	本期 2023年1月1日至2023年6月30日
卖出股票成交总额	322,983,648.99
减：卖出股票成本总额	322,990,369.36
减：交易费用	521,080.26
买卖股票差价收入	-527,800.63

6.4.7.14.3 股票投资收益——证券出借差价收入

注：无。

6.4.7.15 债券投资收益

6.4.7.15.1 债券投资收益项目构成

注：无。

6.4.7.15.2 债券投资收益——买卖债券差价收入

注：无。

6.4.7.15.3 债券投资收益——赎回差价收入

注：无。

6.4.7.15.4 债券投资收益——申购差价收入

注：无。

6.4.7.16 资产支持证券投资收益

6.4.7.16.1 资产支持证券投资收益项目构成

注：无。

6.4.7.16.2 资产支持证券投资收益——买卖资产支持证券差价收入

注：无。

6.4.7.16.3 资产支持证券投资收益——赎回差价收入

注：无。

6.4.7.16.4 资产支持证券投资收益——申购差价收入

注：无。

6.4.7.17 贵金属投资收益

6.4.7.17.1 贵金属投资收益项目构成

注：无。

6.4.7.17.2 贵金属投资收益——买卖贵金属差价收入

注：无。

6.4.7.17.3 贵金属投资收益——赎回差价收入

注：无。

6.4.7.17.4 贵金属投资收益——申购差价收入

注：无。

6.4.7.18 衍生工具收益**6.4.7.18.1 衍生工具收益——买卖权证差价收入**

注：无。

6.4.7.18.2 衍生工具收益——其他投资收益

注：无。

6.4.7.19 股利收益

单位：人民币元

项目	本期
	2023 年 1 月 1 日至 2023 年 6 月 30 日
股票投资产生的股利收益	1,113,764.25
其中：证券出借权益补偿收入	-
基金投资产生的股利收益	-
合计	1,113,764.25

6.4.7.20 公允价值变动收益

单位：人民币元

项目名称	本期
	2023 年 1 月 1 日至 2023 年 6 月 30 日
1. 交易性金融资产	-1,430,935.47
股票投资	-1,430,935.47
债券投资	-
资产支持证券投资	-
基金投资	-
贵金属投资	-
其他	-
2. 衍生工具	-
权证投资	-
3. 其他	-
减：应税金融商品公允价值变动产生的预估增值税	-
合计	-1,430,935.47

6.4.7.21 其他收入

单位：人民币元

项目	本期
	2023 年 1 月 1 日至 2023 年 6 月 30 日
基金赎回费收入	21,097.48
合计	21,097.48

6.4.7.22 信用减值损失

注：无。

6.4.7.23 其他费用

单位：人民币元

项目	本期 2023 年 1 月 1 日至 2023 年 6 月 30 日
审计费用	22,315.49
信息披露费	39,671.58
证券出借违约金	-
银行费用	120.00
指数使用费	100,000.00
合计	162,107.07

6.4.7.24 分部报告

无。

6.4.8 或有事项、资产负债表日后事项的说明**6.4.8.1 或有事项**

无。

6.4.8.2 资产负债表日后事项

无。

6.4.9 关联方关系**6.4.9.1 本报告期存在控制关系或其他重大利害关系的关联方发生变化的情况**

无。

6.4.9.2 本报告期与基金发生关联交易的各关联方

关联方名称	与本基金的关系
银华基金管理股份有限公司	基金管理人、基金销售机构
中国建设银行股份有限公司（“中国建设银行”）	基金托管人、基金代销机构

注：下述关联交易均在正常业务范围内按一般商业条款订立。

6.4.10 本报告期及上年度可比期间的关联方交易**6.4.10.1 通过关联方交易单元进行的交易****6.4.10.1.1 股票交易**

注：无。

6.4.10.1.2 债券交易

注：无。

6.4.10.1.3 债券回购交易

注：无。

6.4.10.1.4 权证交易

注：无。

6.4.10.1.5 应支付关联方的佣金

注：无。

6.4.10.2 关联方报酬**6.4.10.2.1 基金管理费**

单位：人民币元

项目	本期 2023 年 1 月 1 日至 2023 年 6 月 30 日	上年度可比期间 2022 年 1 月 1 日至 2022 年 6 月 30 日
当期发生的基金应支付的管理费	482,429.44	492,072.33
其中：支付销售机构的客户维护费	140,881.40	134,530.36

注：基金管理费每日计提，按月支付。基金管理费按前一日的基金资产净值的 1.00% 的年费率计提。计算方法如下：

$$H = E \times 1.00\% / \text{当年天数}$$

H 为每日应计提的基金管理费

E 为前一日的基金资产净值

6.4.10.2.2 基金托管费

单位：人民币元

项目	本期 2023 年 1 月 1 日至 2023 年 6 月 30 日	上年度可比期间 2022 年 1 月 1 日至 2022 年 6 月 30 日
当期发生的基金应支付的托管费	106,134.48	108,255.88

注：基金托管费每日计提，按月支付。基金托管费按前一日的基金资产净值的 0.22% 的年费率计提。计算方法如下：

$$H = E \times 0.22\% / \text{当年天数}$$

H 为每日应计提的基金托管费

E 为前一日的基金资产净值

6.4.10.2.3 销售服务费

注：无。

6.4.10.3 与关联方进行银行间同业市场的债券(含回购)交易

注：无。

6.4.10.4 报告期内转融通证券出借业务发生重大关联交易事项的说明**6.4.10.4.1 与关联方通过约定申报方式进行的适用固定期限费率的证券出借业务的情况**

注：无。

6.4.10.4.2 与关联方通过约定申报方式进行的适用市场化期限费率的证券出借业务的情况

注：无。

6.4.10.5 各关联方投资本基金的情况**6.4.10.5.1 报告期内基金管理人运用固有资金投资本基金的情况**

注：无。

6.4.10.5.2 报告期末除基金管理人之外的其他关联方投资本基金的情况

注：无。

6.4.10.6 由关联方保管的银行存款余额及当期产生的利息收入

单位：人民币元

关联方名称	本期 2023年1月1日至2023年6月30日		上年度可比期间 2022年1月1日至2022年6月30日	
	期末余额	当期利息收入	期末余额	当期利息收入
中国建设银行	6,827,782.88	12,001.88	9,276,605.44	13,434.43

注：本基金的银行存款由基金托管人中国建设银行保管，按同业利率或约定利率计息。

6.4.10.7 本基金在承销期内参与关联方承销证券的情况

注：无。

6.4.10.8 其他关联交易事项的说明

无。

6.4.11 利润分配情况

注：无。

6.4.12 期末（2023年6月30日）本基金持有的流通受限证券**6.4.12.1 因认购新发/增发证券而于期末持有的流通受限证券**

注：无。

6.4.12.2 期末持有的暂时停牌等流通受限股票

注：无。

6.4.12.3 期末债券正回购交易中作为抵押的债券

6.4.12.3.1 银行间市场债券正回购

无。

6.4.12.3.2 交易所市场债券正回购

无。

6.4.12.4 期末参与转融通证券出借业务的证券

注：无。

6.4.13 金融工具风险及管理

6.4.13.1 风险管理政策和组织架构

本基金在日常经营活动中涉及的财务风险主要包括信用风险、流动性风险及市场风险。本基金管理人制定了政策和程序来识别及分析这些风险，并设定适当的风险限额及内部控制流程，通过可靠的管理及信息系统持续监控上述各类风险。

本基金管理人建立了以董事会风险控制委员会为核心的，由董事会风险控制委员会、经营管理层及各具体业务部门组成的三道风险监控防线。在董事会领导下，董事会风险控制委员会定期听取审阅公司风险管理报告及相关情况，掌握公司的总体风险状况，确保风险控制与业务发展同步进行；公司总经理负责，由公司投资决策委员会和公司总经理及副总经理组成的经营管理层，通过风险管理部，对各项业务风险状况进行监督并及时制定相应对策和实施控制措施；由各部门总监负责，部门全员参与，根据公司经营计划、业务规则及自身具体情况制定本部门的作业流程及风险控制措施，同时分别在自己的授权范围内对关联部门及岗位进行监督并承担相应职责。

6.4.13.2 信用风险

信用风险是指基金在交易过程中因交易对手未履行合约责任，或者基金所投资证券之发行人出现违约、拒绝支付到期本息，导致基金资产损失和收益变化的风险。本基金均投资于具有良好信用等级的证券，且通过分散化投资以分散信用风险。

本基金在交易所进行的交易均与中国证券登记结算有限责任公司完成证券交收和款项清算，因此违约风险发生的可能性很小；基金在进行银行间同业市场交易前均对交易对手进行信用评估，以控制相应的信用风险。

6.4.13.3 流动性风险

流动性风险是指基金所持金融工具变现的难易程度。本基金的流动性风险一方面来自于基金份额持有人可按合同要求赎回其持有的基金份额，另一方面来自于投资品种所处的交易市场不活跃而带来的变现困难。

6.4.13.3.1 报告期内本基金组合资产的流动性风险分析

本基金的基金管理人严格按照《公开募集证券投资基金运作管理办法》及《公开募集开放式证券投资基金流动性风险管理规定》等有关法规的要求对本基金组合资产的流动性风险进行管理。本基金的基金管理人采用监控流动性受限资产比例及压力测试等方式防范流动性风险，并于开放日对本基金的申购赎回情况进行监控，保持基金投资组合中的可用现金头寸与之相匹配，使得本基金资产的变现能力与投资者赎回需求的匹配与平衡。本基金的基金管理人在基金合同中设计了巨额赎回条款，约定在非常情况下赎回申请的处理方式，控制因开放申购赎回模式带来的流动性风险，有效保障基金持有人利益。

本基金主要投资品种符合合同规定，除在附注 6.4.12 中列示的部分基金资产流通暂时受限制外（如有），在正常市场条件下其余均能及时变现。此外，本基金可通过卖出回购金融资产方式借入短期资金应对流动性需求，其上限一般不超过基金持有的债券资产的公允价值。除附注 6.4.12.3 中列示的卖出回购金融资产款余额（如有）将在 1 个月内到期且计息外，本基金于资产负债表日所持有的金融负债的合同约定剩余到期日均为一年以内且一般不计息，可赎回基金份额净值无固定到期日且不计息，因此账面余额一般即为未折现的合约到期现金流量。

6.4.13.4 市场风险

市场风险是指基金所持金融工具的公允价值或未来现金流量因所处市场各类价格因素的变动而发生波动的风险，包括利率风险、外汇风险和其他价格风险。

6.4.13.4.1 利率风险

利率风险是指基金的公允价值和未来现金流量因市场利率变动而发生波动的风险。利率敏感性金融工具均面临由于市场利率上升而导致公允价值下降的风险，其中浮动利率类金融工具还面临每个付息期间结束根据市场利率重新定价时对于未来现金流影响的风险。本基金的基金管理人定期对本基金面临的利率敏感性缺口进行监控，并通过调整投资组合的久期等方法对上述利率风险进行管理。

6.4.13.4.1.1 利率风险敞口

单位：人民币元

本期末 2023 年 6 月 30 日	1 年以内	1-5 年	5 年以上	不计息	合计
资产					
银行存款	6,827,782.88	-	-	-	6,827,782.88
结算备付金	542,774.84	-	-	-	542,774.84
存出保证金	14,869.11	-	-	-	14,869.11
交易性金融资产	-	-	-	84,391,046.70	84,391,046.70
应收申购款	-	-	-	28,301.44	28,301.44

资产总计	7,385,426.83	-	-	84,419,348.14	91,804,774.97
负债					
应付赎回款	-	-	-	23,913.05	23,913.05
应付管理人报酬	-	-	-	75,849.56	75,849.56
应付托管费	-	-	-	16,686.92	16,686.92
其他负债	-	-	-	225,025.02	225,025.02
负债总计	-	-	-	341,474.55	341,474.55
利率敏感度缺口	7,385,426.83	-	-	84,077,873.59	91,463,300.42
上年度末 2022 年 12 月 31 日	1 年以内	1-5 年	5 年以上	不计息	合计
资产					
银行存款	6,463,953.52	-	-	-	6,463,953.52
结算备付金	593,739.39	-	-	-	593,739.39
存出保证金	13,982.37	-	-	-	13,982.37
交易性金融资产	-	-	-	92,654,759.63	92,654,759.63
应收申购款	200.00	-	-	52,308.88	52,508.88
资产总计	7,071,875.28	-	-	92,707,068.51	99,778,943.79
负债					
应付赎回款	-	-	-	66,467.85	66,467.85
应付管理人报酬	-	-	-	84,895.56	84,895.56
应付托管费	-	-	-	18,677.02	18,677.02
其他负债	-	-	-	348,702.84	348,702.84
负债总计	-	-	-	518,743.27	518,743.27
利率敏感度缺口	7,071,875.28	-	-	92,188,325.24	99,260,200.52

注：表中所示为本基金资产及负债的账面价值，并按照合约规定的利率重新定价日或到期日孰早者予以分类。

6.4.13.4.1.2 利率风险的敏感性分析

注：基金本期末（上期末）持有的资产占基金净资产的比例不重大，因此市场利率的变动对于本基金净资产无重大影响。

6.4.13.4.2 外汇风险

6.4.13.4.2.1 外汇风险敞口

注：无。

6.4.13.4.3 其他价格风险

其他价格风险主要为市场价格风险，市场价格风险是指基金所持金融工具的公允价值或未来现金流量因除市场利率和外汇汇率以外的市场价格因素变动而发生波动的风险。本基金主要投资于上市交易的证券，所面临的其他价格风险包含单个证券发行主体自身经营情况或特殊事项的影响，以及市场价格变化或波动所引起的股票、债券和基金等各类资产损失的可能性。

本基金严格按照基金合同中对投资组合比例的要求进行资产配置，通过投资组合的分散化降低其他价格风险。并且，基金管理人每日对本基金所持有的证券价格实施监控，定期运用多种定量方法对基金进行风险度量，动态、及时地跟踪和控制其他价格风险。

6.4.13.4.3.1 其他价格风险敞口

金额单位：人民币元

项目	本期末 2023年6月30日		上年度末 2022年12月31日	
	公允价值	占基金资产净值 比例 (%)	公允价值	占基金资产净值 比例 (%)
交易性金融资产—股票投资	84,391,046.70	92.27	92,654,759.63	93.35
交易性金融资产—基金投资	-	-	-	-
交易性金融资产—债券投资	-	-	-	-
交易性金融资产—贵金属投资	-	-	-	-
衍生金融资产—权证投资	-	-	-	-
其他	-	-	-	-
合计	84,391,046.70	92.27	92,654,759.63	93.35

6.4.13.4.3.2 其他价格风险的敏感性分析

假设	假定本基金的业绩比较基准变化 5%，其他变量不变；		
	用期末时点比较基准浮动 5%基金资产净值相对应变化带来估测组合市场价格风险；		
	Beta 系数是根据过去一个年度的基金资产净值和基准指数数据回归得出，反映了基金和基准的相关性。		
分析	相关风险变量的变动	对资产负债表日基金资产净值的影响金额（单位：人民币元）	
		本期末（2023年6月30日）	上年度末（2022年12月31日）
	业绩比较基准上升 5%	4,334,040.55	4,875,073.25
	业绩比较基准下降 5%	-4,334,040.55	-4,875,073.25

6.4.14 公允价值

6.4.14.1 金融工具公允价值计量的方法

公允价值计量结果所属的层次，由对公允价值计量整体而言具有重要意义的输入值所属的最低层次决定：

第一层次：相同资产或负债在活跃市场上未经调整的报价；

第二层次：除第一层次输入值外相关资产或负债直接或间接可观察的输入值；

第三层次：相关资产或负债的不可观察输入值。

6.4.14.2 持续的以公允价值计量的金融工具

6.4.14.2.1 各层次金融工具的公允价值

单位：人民币元

公允价值计量结果所属的层次	本期末 2023 年 6 月 30 日	上年度末 2022 年 12 月 31 日
第一层次	84,391,046.70	92,654,759.63
第二层次	-	-
第三层次	-	-
合计	84,391,046.70	92,654,759.63

6.4.14.2.2 公允价值所属层次间的重大变动

对于公开市场交易的证券，若不存在活跃市场未经调整的报价（包括重大事项、新发未上市等原因所致），本基金不会于在此期间将相关证券的公允价值列入第一层次，并根据估值调整中采用的对公允价值计量整体而言具有重要意义的输入值所属的最低层次，确定相关投资的公允价值应属第二层次或第三层次。本基金政策以报告期初作为确定金融工具公允价值层次之间转换的时点。

6.4.14.3 非持续的以公允价值计量的金融工具的说明

本基金本报告期末及上年度末均未持有非持续的以公允价值计量的金融工具。

6.4.14.4 不以公允价值计量的金融工具的相关说明

本基金持有的不以公允价值计量的金融工具为以摊余成本计量的金融资产和金融负债，这些金融工具因其剩余期限较短，所以其账面价值与公允价值相若。

6.4.15 有助于理解和分析会计报表需要说明的其他事项

无。

§ 7 投资组合报告

7.1 期末基金资产组合情况

金额单位：人民币元

序号	项目	金额	占基金总资产的比例 (%)
1	权益投资	84,391,046.70	91.92
	其中：股票	84,391,046.70	91.92
2	基金投资	-	-
3	固定收益投资	-	-
	其中：债券	-	-
	资产支持证券	-	-
4	贵金属投资	-	-
5	金融衍生品投资	-	-
6	买入返售金融资产	-	-
	其中：买断式回购的买入返售金融资产	-	-
7	银行存款和结算备付金合计	7,370,557.72	8.03
8	其他各项资产	43,170.55	0.05
9	合计	91,804,774.97	100.00

7.2 报告期末按行业分类的股票投资组合

7.2.1 报告期末指数投资按行业分类的境内股票投资组合

代码	行业类别	公允价值（元）	占基金资产净值比例 (%)
A	农、林、牧、渔业	600,767.75	0.66
B	采矿业	3,195,713.61	3.49
C	制造业	45,237,516.56	49.46
D	电力、热力、燃气及水生产和供应业	2,558,181.37	2.80
E	建筑业	2,473,243.96	2.70
F	批发和零售业	138,784.00	0.15
G	交通运输、仓储和邮政业	2,515,206.78	2.75
H	住宿和餐饮业	33,872.00	0.04
I	信息传输、软件和信息技术服务业	4,157,318.79	4.55
J	金融业	18,692,254.96	20.44
K	房地产业	1,127,182.91	1.23
L	租赁和商务服务业	623,595.16	0.68
M	科学研究和技术服务业	1,324,514.56	1.45
N	水利、环境和公共	-	-

	设施管理业		
O	居民服务、修理和其他服务业	-	-
P	教育	-	-
Q	卫生和社会工作	326,237.15	0.36
R	文化、体育和娱乐业	37,631.00	0.04
S	综合	-	-
	合计	83,042,020.56	90.79

7.2.2 报告期末积极投资按行业分类的境内股票投资组合

代码	行业类别	公允价值（元）	占基金资产净值比例(%)
A	农、林、牧、渔业	-	-
B	采矿业	73,866.00	0.08
C	制造业	923,815.93	1.01
D	电力、热力、燃气及水生产和供应业	62,538.00	0.07
E	建筑业	-	-
F	批发和零售业	42,007.00	0.05
G	交通运输、仓储和邮政业	113,303.00	0.12
H	住宿和餐饮业	-	-
I	信息传输、软件和信息技术服务业	78,232.21	0.09
J	金融业	23,980.00	0.03
K	房地产业	-	-
L	租赁和商务服务业	-	-
M	科学研究和技术服务业	-	-
N	水利、环境和公共设施管理业	-	-
O	居民服务、修理和其他服务业	-	-
P	教育	-	-
Q	卫生和社会工作	31,284.00	0.03
R	文化、体育和娱乐业	-	-
S	综合	-	-
	合计	1,349,026.14	1.47

7.2.3 报告期末按行业分类的港股通投资股票投资组合

注：本基金本报告期末未持有港股通投资股票。

7.3 期末按公允价值占基金资产净值比例大小排序的所有股票投资明细

7.3.1 期末指数投资按公允价值占基金资产净值比例大小排序的所有股票投资明细

金额单位：人民币元

序号	股票代码	股票名称	数量（股）	公允价值（元）	占基金资产净值比例（%）
1	600519	贵州茅台	2,324	3,929,884.00	4.30
2	601318	中国平安	64,993	3,015,675.20	3.30
3	300750	宁德时代	10,037	2,296,365.23	2.51
4	000858	五粮液	13,115	2,145,220.55	2.35
5	600036	招商银行	51,308	1,680,850.08	1.84
6	000333	美的集团	23,900	1,408,188.00	1.54
7	601012	隆基绿能	43,739	1,253,997.13	1.37
8	601668	中国建筑	201,510	1,156,667.40	1.26
9	600000	浦发银行	155,885	1,128,607.40	1.23
10	600030	中信证券	54,914	1,086,198.92	1.19
11	688981	中芯国际	19,656	993,021.12	1.09
12	600887	伊利股份	34,812	985,875.84	1.08
13	600809	山西汾酒	5,300	980,871.00	1.07
14	601857	中国石油	125,672	938,769.84	1.03
15	688599	天合光能	21,962	935,800.82	1.02
16	002371	北方华创	2,423	769,665.95	0.84
17	601398	工商银行	155,519	749,601.58	0.82
18	601728	中国电信	132,204	744,308.52	0.81
19	603799	华友钴业	16,149	741,400.59	0.81
20	600926	杭州银行	62,701	736,736.75	0.81
21	603259	药明康德	11,776	733,762.56	0.80
22	300014	亿纬锂能	11,800	713,900.00	0.78
23	600837	海通证券	74,800	689,656.00	0.75
24	600104	上汽集团	46,998	665,961.66	0.73
25	600276	恒瑞医药	13,701	656,277.90	0.72
26	600332	白云山	20,500	653,540.00	0.71
27	601166	兴业银行	41,647	651,775.55	0.71
28	002475	立讯精密	20,029	649,941.05	0.71
29	000100	TCL 科技	159,660	629,060.40	0.69
30	300999	金龙鱼	15,480	619,045.20	0.68
31	300601	康泰生物	23,800	604,282.00	0.66
32	601658	邮储银行	123,186	602,379.54	0.66
33	600048	保利发展	46,182	601,751.46	0.66
34	601985	中国核电	83,051	585,509.55	0.64
35	000725	京东方 A	141,100	577,099.00	0.63
36	600018	上港集团	103,415	542,928.75	0.59
37	601169	北京银行	117,100	542,173.00	0.59
38	600362	江西铜业	27,300	518,154.00	0.57

39	002074	国轩高科	18,501	510,997.62	0.56
40	601816	京沪高铁	97,034	510,398.84	0.56
41	600989	宝丰能源	40,329	508,548.69	0.56
42	000338	潍柴动力	40,800	508,368.00	0.56
43	601601	中国太保	19,316	501,829.68	0.55
44	601989	中国重工	102,306	493,114.92	0.54
45	002594	比亚迪	1,894	489,163.38	0.53
46	000568	泸州老窖	2,318	485,783.26	0.53
47	600919	江苏银行	65,185	479,109.75	0.52
48	603290	斯达半导	2,200	473,440.00	0.52
49	000661	长春高新	3,429	467,372.70	0.51
50	000651	格力电器	12,792	467,035.92	0.51
51	688187	时代电气	11,150	466,739.00	0.51
52	600028	中国石化	72,357	460,190.52	0.50
53	601066	中信建投	18,800	454,960.00	0.50
54	600585	海螺水泥	19,101	453,457.74	0.50
55	600031	三一重工	27,246	453,100.98	0.50
56	000800	一汽解放	53,600	448,632.00	0.49
57	600900	长江电力	20,262	446,979.72	0.49
58	002271	东方雨虹	15,875	432,752.50	0.47
59	601888	中国中免	3,880	428,856.40	0.47
60	600309	万华化学	4,864	427,253.76	0.47
61	600085	同仁堂	7,400	425,944.00	0.47
62	601898	中煤能源	49,860	420,818.40	0.46
63	600438	通威股份	12,150	416,866.50	0.46
64	000166	申万宏源	87,800	405,636.00	0.44
65	300498	温氏股份	21,847	400,892.45	0.44
66	600588	用友网络	19,400	397,700.00	0.43
67	002410	广联达	12,194	396,183.06	0.43
68	000001	平安银行	35,248	395,835.04	0.43
69	601288	农业银行	112,000	395,360.00	0.43
70	601988	中国银行	100,600	393,346.00	0.43
71	601211	国泰君安	28,018	391,971.82	0.43
72	600999	招商证券	28,800	390,816.00	0.43
73	002064	华峰化学	56,000	384,160.00	0.42
74	002049	紫光国微	4,113	383,537.25	0.42
75	000792	盐湖股份	19,799	379,546.83	0.41
76	601688	华泰证券	27,100	373,167.00	0.41
77	601600	中国铝业	67,949	373,040.01	0.41
78	601006	大秦铁路	50,027	371,700.61	0.41
79	300759	康龙化成	9,700	371,316.00	0.41
80	002230	科大讯飞	5,400	366,984.00	0.40
81	000625	长安汽车	28,100	363,333.00	0.40

82	603806	福斯特	9,681	360,036.39	0.39
83	688561	奇安信	6,825	353,603.25	0.39
84	600011	华能国际	38,171	353,463.46	0.39
85	002459	晶澳科技	8,182	341,189.40	0.37
86	601818	光大银行	110,900	340,463.00	0.37
87	000063	中兴通讯	7,401	337,041.54	0.37
88	300450	先导智能	9,293	336,127.81	0.37
89	603659	璞泰来	8,476	323,952.72	0.35
90	600690	海尔智家	13,606	319,468.88	0.35
91	600406	国电南瑞	13,641	315,107.10	0.34
92	601328	交通银行	53,500	310,300.00	0.34
93	002180	纳思达	9,000	308,250.00	0.34
94	000157	中联重科	45,600	307,800.00	0.34
95	601225	陕西煤业	16,891	307,247.29	0.34
96	601618	中国中冶	76,700	304,499.00	0.33
97	300142	沃森生物	11,100	293,595.00	0.32
98	000425	徐工机械	42,640	288,672.80	0.32
99	600803	新奥股份	15,200	288,496.00	0.32
100	600547	山东黄金	11,831	277,791.88	0.30
101	601766	中国中车	41,792	271,648.00	0.30
102	300059	东方财富	19,125	271,575.00	0.30
103	601360	三六零	21,400	268,356.00	0.29
104	600600	青岛啤酒	2,528	261,976.64	0.29
105	002241	歌尔股份	14,700	260,925.00	0.29
106	600941	中国移动	2,792	260,493.60	0.28
107	601088	中国神华	8,383	257,777.25	0.28
108	300763	锦浪科技	2,453	255,357.30	0.28
109	002252	上海莱士	33,900	254,589.00	0.28
110	601229	上海银行	44,000	253,000.00	0.28
111	600010	包钢股份	138,400	247,736.00	0.27
112	600795	国电电力	64,622	247,502.26	0.27
113	002202	金风科技	23,200	246,384.00	0.27
114	001289	龙源电力	10,900	245,250.00	0.27
115	002304	洋河股份	1,865	244,967.75	0.27
116	600763	通策医疗	2,500	242,150.00	0.26
117	600015	华夏银行	44,600	241,286.00	0.26
118	600584	长电科技	7,700	240,009.00	0.26
119	601998	中信银行	40,063	239,576.74	0.26
120	300274	阳光电源	2,039	237,808.57	0.26
121	300408	三环集团	8,100	237,735.00	0.26
122	601633	长城汽车	9,400	236,598.00	0.26
123	600150	中国船舶	7,187	236,524.17	0.26
124	601919	中远海控	25,100	235,940.00	0.26

125	601336	新华保险	6,386	234,813.22	0.26
126	600884	杉杉股份	15,500	234,670.00	0.26
127	002352	顺丰控股	5,162	232,754.58	0.25
128	601319	中国人保	38,530	225,015.20	0.25
129	300433	蓝思科技	19,101	224,627.76	0.25
130	300207	欣旺达	13,600	221,952.00	0.24
131	300347	泰格医药	3,400	219,436.00	0.24
132	600050	中国联通	45,443	218,126.40	0.24
133	688012	中微公司	1,386	216,839.70	0.24
134	601868	中国能建	91,100	213,174.00	0.23
135	605117	德业股份	1,400	209,370.00	0.23
136	601615	明阳智能	12,400	209,312.00	0.23
137	601901	方正证券	32,000	209,280.00	0.23
138	600039	四川路桥	21,281	208,766.61	0.23
139	601155	新城控股	14,400	207,504.00	0.23
140	600606	绿地控股	75,300	207,075.00	0.23
141	000895	双汇发展	8,400	205,716.00	0.22
142	601878	浙商证券	20,500	202,540.00	0.22
143	002714	牧原股份	4,742	199,875.30	0.22
144	002142	宁波银行	7,745	195,948.50	0.21
145	002555	三七互娱	5,600	195,328.00	0.21
146	002027	分众传媒	28,596	194,738.76	0.21
147	600025	华能水电	26,395	188,196.35	0.21
148	601808	中海油服	13,500	187,380.00	0.20
149	600009	上海机场	4,100	186,222.00	0.20
150	600845	宝信软件	3,640	184,948.40	0.20
151	300896	爱美客	400	177,980.00	0.19
152	601238	广汽集团	16,869	175,774.98	0.19
153	600016	民生银行	46,800	175,500.00	0.19
154	601995	中金公司	4,800	170,496.00	0.19
155	300454	深信服	1,501	169,988.25	0.19
156	603288	海天味业	3,580	167,723.00	0.18
157	601390	中国中铁	21,900	166,002.00	0.18
158	001979	招商蛇口	12,144	158,236.32	0.17
159	600019	宝钢股份	28,060	157,697.20	0.17
160	601877	正泰电器	5,601	154,867.65	0.17
161	600426	华鲁恒升	5,000	153,150.00	0.17
162	601009	南京银行	19,128	153,024.00	0.17
163	688008	澜起科技	2,593	148,890.06	0.16
164	688111	金山办公	310	146,388.20	0.16
165	688005	容百科技	2,660	143,693.20	0.16
166	002311	海大集团	2,984	139,770.56	0.15
167	000963	华东医药	3,200	138,784.00	0.15

168	601788	光大证券	8,695	138,163.55	0.15
169	601628	中国人寿	3,900	136,344.00	0.15
170	601899	紫金矿业	11,708	133,119.96	0.15
171	000002	万 科 A	9,486	132,993.72	0.15
172	002120	韵达股份	13,800	131,928.00	0.14
173	600029	南方航空	21,000	126,630.00	0.14
174	600660	福耀玻璃	3,513	125,941.05	0.14
175	603993	洛阳钼业	23,403	124,737.99	0.14
176	600886	国投电力	9,400	118,910.00	0.13
177	002466	天齐锂业	1,665	116,400.15	0.13
178	300122	智飞生物	2,627	116,113.40	0.13
179	000596	古井贡酒	458	113,300.04	0.12
180	600893	航发动力	2,600	109,876.00	0.12
181	002460	赣锋锂业	1,769	107,838.24	0.12
182	603185	弘元绿能	1,403	104,593.65	0.11
183	000977	浪潮信息	2,101	101,898.50	0.11
184	300124	汇川技术	1,566	100,552.86	0.11
185	002916	深南电路	1,300	97,981.00	0.11
186	300957	贝泰妮	1,100	97,768.00	0.11
187	002415	海康威视	2,900	96,019.00	0.10
188	600436	片仔癀	308	88,198.88	0.10
189	600570	恒生电子	1,984	87,871.36	0.10
190	300015	爱尔眼科	4,533	84,087.15	0.09
191	600905	三峡能源	15,619	83,874.03	0.09
192	002938	鹏鼎控股	3,400	82,586.00	0.09
193	300751	迈为股份	475	80,455.50	0.09
194	600233	圆通速递	5,300	77,168.00	0.08
195	000538	云南白药	1,460	76,620.80	0.08
196	601800	中国交建	6,810	74,297.10	0.08
197	600346	恒力石化	5,000	71,650.00	0.08
198	002821	凯莱英	593	69,890.98	0.08
199	002812	恩捷股份	700	67,445.00	0.07
200	000733	振华科技	700	67,095.00	0.07
201	300919	中伟股份	1,100	66,275.00	0.07
202	000768	中航西飞	2,408	64,414.00	0.07
203	600188	兖矿能源	2,119	63,400.48	0.07
204	688126	沪硅产业	3,017	63,055.30	0.07
205	601186	中国铁建	5,901	58,124.85	0.06
206	300628	亿联网络	1,644	57,655.08	0.06
207	603369	今世缘	1,069	56,443.20	0.06
208	000786	北新建材	2,300	56,373.00	0.06
209	002236	大华股份	2,800	55,300.00	0.06
210	600745	闻泰科技	1,100	53,790.00	0.06

211	601111	中国国航	6,500	53,560.00	0.06
212	603833	欧派家居	552	52,881.60	0.06
213	300496	中科创达	539	51,932.65	0.06
214	300316	晶盛机电	700	49,630.00	0.05
215	002601	龙佰集团	3,000	49,500.00	0.05
216	601021	春秋航空	800	45,976.00	0.05
217	601117	中国化学	5,300	43,884.00	0.05
218	688065	凯赛生物	699	43,519.74	0.05
219	002414	高德红外	5,600	43,512.00	0.05
220	603501	韦尔股份	433	42,451.32	0.05
221	002050	三花智控	1,400	42,364.00	0.05
222	601669	中国电建	7,100	40,754.00	0.04
223	600918	中泰证券	5,800	40,078.00	0.04
224	600111	北方稀土	1,613	38,679.74	0.04
225	603195	公牛集团	396	38,039.76	0.04
226	300413	芒果超媒	1,100	37,631.00	0.04
227	002648	卫星化学	2,400	35,904.00	0.04
228	600089	特变电工	1,586	35,351.94	0.04
229	300033	同花顺	200	35,056.00	0.04
230	601865	福莱特	900	34,659.00	0.04
231	600754	锦江酒店	800	33,872.00	0.04
232	000301	东方盛虹	2,800	33,096.00	0.04
233	600219	南山铝业	10,908	32,942.16	0.04
234	300661	圣邦股份	390	32,030.70	0.04
235	600875	东方电气	1,700	31,705.00	0.03
236	603019	中科曙光	601	30,590.90	0.03
237	300760	迈瑞医疗	100	29,980.00	0.03
238	603392	万泰生物	440	29,378.80	0.03
239	603260	合盛硅业	400	28,008.00	0.03
240	600383	金地集团	3,701	26,684.21	0.03
241	600760	中航沈飞	560	25,200.00	0.03
242	601699	潞安环能	1,500	24,480.00	0.03
243	002493	荣盛石化	2,065	24,036.60	0.03
244	600061	国投资本	3,127	22,264.24	0.02
245	002736	国信证券	2,300	20,079.00	0.02
246	605499	东鹏饮料	100	17,290.00	0.02
247	002129	TCL 中环	454	15,072.80	0.02
248	688396	华润微	200	10,482.00	0.01
249	300979	华利集团	200	9,748.00	0.01
250	600958	东方证券	1,000	9,700.00	0.01
251	300782	卓胜微	100	9,663.00	0.01
252	600132	重庆啤酒	100	9,216.00	0.01
253	000708	中信特钢	567	8,981.28	0.01

254	601689	拓普集团	100	8,070.00	0.01
255	603486	科沃斯	100	7,777.00	0.01
256	002001	新和成	495	7,623.00	0.01
257	688223	晶科能源	513	7,212.78	0.01
258	000877	天山股份	800	6,512.00	0.01
259	688363	华熙生物	70	6,241.20	0.01
260	000723	美锦能源	693	5,225.22	0.01
261	601138	工业富联	131	3,301.20	0.00
262	002007	华兰生物	100	2,241.00	0.00
263	000876	新希望	100	1,168.00	0.00
264	601881	中国银河	100	1,161.00	0.00
265	002709	天赐材料	18	741.42	0.00
266	600176	中国巨石	49	693.84	0.00
267	002756	永兴材料	10	626.10	0.00
268	601377	兴业证券	100	612.00	0.00
269	600741	华域汽车	17	313.82	0.00
270	000776	广发证券	20	294.20	0.00
271	688303	大全能源	2	80.90	0.00
272	601100	恒立液压	1	64.33	0.00
273	600183	生益科技	1	14.20	0.00
274	000069	华侨城 A	3	13.20	0.00

7.3.2 期末积极投资按公允价值占基金资产净值比例大小排序的所有股票投资明细

金额单位：人民币元

序号	股票代码	股票名称	数量（股）	公允价值（元）	占基金资产净值比例（%）
1	601966	玲珑轮胎	10,193	226,488.46	0.25
2	002032	苏泊尔	3,800	190,000.00	0.21
3	600026	中远海能	5,700	72,048.00	0.08
4	603613	国联股份	1,605	59,272.65	0.06
5	600938	中国海油	2,600	47,112.00	0.05
6	603368	柳药集团	1,700	42,007.00	0.05
7	688261	东微半导	280	39,163.60	0.04
8	600166	福田汽车	11,200	38,080.00	0.04
9	002044	美年健康	4,400	31,284.00	0.03
10	600372	中航电子	2,000	30,360.00	0.03
11	002422	科伦药业	1,000	29,680.00	0.03
12	002603	以岭药业	1,100	28,259.00	0.03
13	002273	水晶光电	2,313	27,617.22	0.03
14	688271	联影医疗	200	27,602.00	0.03
15	603737	三棵树	420	27,476.40	0.03
16	600256	广汇能源	3,900	26,754.00	0.03
17	600377	宁沪高速	2,500	24,575.00	0.03
18	000999	华润三九	400	24,264.00	0.03
19	688328	深科达	719	24,072.12	0.03

20	601825	沪农商行	4,400	23,980.00	0.03
21	601991	大唐发电	6,600	21,846.00	0.02
22	002918	蒙娜丽莎	1,400	21,616.00	0.02
23	688213	思特威	413	21,120.82	0.02
24	600995	南网储能	1,900	20,919.00	0.02
25	600023	浙能电力	3,900	19,773.00	0.02
26	300986	志特新材	700	19,600.00	0.02
27	002791	坚朗五金	300	19,413.00	0.02
28	688777	中控技术	302	18,959.56	0.02
29	000089	深圳机场	2,400	16,680.00	0.02
30	300529	健帆生物	700	16,226.00	0.02
31	688772	珠海冠宇	740	14,911.00	0.02
32	688234	天岳先进	200	14,788.00	0.02
33	603378	亚士创能	1,600	14,576.00	0.02
34	688032	禾迈股份	38	13,495.70	0.01
35	000860	顺鑫农业	400	13,476.00	0.01
36	600703	三安光电	700	12,068.00	0.01
37	688278	特宝生物	200	8,782.00	0.01
38	603755	日辰股份	200	6,278.00	0.01
39	600733	北汽蓝谷	1,100	5,918.00	0.01
40	603826	坤彩科技	100	5,000.00	0.01
41	300595	欧普康视	92	2,777.48	0.00
42	002600	领益智造	100	691.00	0.00
43	600352	浙江龙盛	1	9.35	0.00
44	000703	恒逸石化	1	6.78	0.00

7.4 报告期内股票投资组合的重大变动

7.4.1 累计买入金额超出期初基金资产净值 2%或前 20 名的股票明细

金额单位：人民币元

序号	股票代码	股票名称	本期累计买入金额	占期初基金资产净值比例(%)
1	600519	贵州茅台	3,988,693.00	4.02
2	000858	五粮液	3,833,406.00	3.86
3	600036	招商银行	3,279,207.00	3.30
4	601166	兴业银行	3,256,835.00	3.28
5	601318	中国平安	3,179,955.50	3.20
6	600030	中信证券	3,153,713.00	3.18
7	601012	隆基绿能	2,871,832.88	2.89
8	300014	亿纬锂能	2,809,713.00	2.83
9	601668	中国建筑	2,776,430.00	2.80
10	603799	华友钴业	2,601,708.06	2.62
11	600809	山西汾酒	2,402,671.77	2.42
12	600406	国电南瑞	2,332,756.00	2.35
13	000001	平安银行	2,317,829.00	2.34

14	688599	天合光能	2,308,376.18	2.33
15	600837	海通证券	2,299,031.00	2.32
16	601985	中国核电	2,269,919.00	2.29
17	000725	京东方 A	2,191,165.00	2.21
18	002142	宁波银行	2,189,160.00	2.21
19	603259	药明康德	2,175,641.00	2.19
20	300059	东方财富	2,172,379.00	2.19
21	603392	万泰生物	2,116,156.00	2.13
22	300015	爱尔眼科	2,114,897.80	2.13
23	002459	晶澳科技	2,105,299.00	2.12
24	601633	长城汽车	2,093,580.82	2.11
25	000333	美的集团	2,078,894.00	2.09
26	601816	京沪高铁	2,034,050.00	2.05
27	600887	伊利股份	2,016,885.00	2.03
28	601881	中国银河	2,001,984.76	2.02
29	601601	中国太保	1,999,770.00	2.01

注：“买入金额”按成交金额（成交单价乘以成交数量）填列，不考虑交易费用。

7.4.2 累计卖出金额超出期初基金资产净值 2%或前 20 名的股票明细

金额单位：人民币元

序号	股票代码	股票名称	本期累计卖出金额	占期初基金资产净值比例(%)
1	600519	贵州茅台	3,941,639.00	3.97
2	002459	晶澳科技	3,263,995.35	3.29
3	603259	药明康德	3,201,265.53	3.23
4	601166	兴业银行	3,141,900.00	3.17
5	002129	TCL 中环	3,041,054.45	3.06
6	000568	泸州老窖	2,956,604.07	2.98
7	601601	中国太保	2,905,085.38	2.93
8	600036	招商银行	2,866,654.61	2.89
9	300498	温氏股份	2,768,964.77	2.79
10	002594	比亚迪	2,761,714.84	2.78
11	002142	宁波银行	2,679,365.36	2.70
12	601688	华泰证券	2,638,297.56	2.66
13	002475	立讯精密	2,612,684.76	2.63
14	601998	中信银行	2,608,885.65	2.63
15	601668	中国建筑	2,592,072.65	2.61
16	600887	伊利股份	2,569,608.56	2.59
17	600690	海尔智家	2,533,857.25	2.55
18	600438	通威股份	2,460,391.69	2.48
19	300015	爱尔眼科	2,457,356.33	2.48
20	600600	青岛啤酒	2,404,391.22	2.42
21	600030	中信证券	2,372,127.59	2.39
22	300059	东方财富	2,322,784.27	2.34

23	300450	先导智能	2,255,389.06	2.27
24	600025	华能水电	2,246,307.00	2.26
25	601006	大秦铁路	2,232,915.54	2.25
26	600406	国电南瑞	2,227,296.72	2.24
27	601881	中国银河	2,176,514.55	2.19
28	601818	光大银行	2,130,645.35	2.15
29	601658	邮储银行	2,127,943.92	2.14
30	603993	洛阳钼业	2,126,873.33	2.14
31	688008	澜起科技	2,100,123.43	2.12
32	002812	恩捷股份	2,075,276.93	2.09
33	000725	京东方 A	2,067,430.96	2.08
34	601138	工业富联	2,061,745.50	2.08
35	300014	亿纬锂能	2,054,813.86	2.07
36	601238	广汽集团	2,053,414.86	2.07
37	601012	隆基绿能	2,049,677.34	2.06
38	601211	国泰君安	2,003,385.59	2.02
39	600018	上港集团	2,001,650.73	2.02

注：“卖出金额”按成交金额（成交单价乘以成交数量）填列，不考虑交易费用。

7.4.3 买入股票的成本总额及卖出股票的收入总额

单位：人民币元

买入股票成本（成交）总额	316,157,591.90
卖出股票收入（成交）总额	322,983,648.99

注：“买入股票成本总额”和“卖出股票收入总额”均按买卖成交金额（成交单价乘以成交数量）填列，不考虑交易费用。

7.5 期末按债券品种分类的债券投资组合

注：本基金本报告期末未持有债券。

7.6 期末按公允价值占基金资产净值比例大小排序的前五名债券投资明细

注：本基金本报告期末未持有债券。

7.7 期末按公允价值占基金资产净值比例大小排序的所有资产支持证券投资明细

注：本基金本报告期末未持有资产支持证券。

7.8 报告期末按公允价值占基金资产净值比例大小排序的前五名贵金属投资明细

注：本基金本报告期末未持有贵金属。

7.9 期末按公允价值占基金资产净值比例大小排序的前五名权证投资明细

注：本基金本报告期末未持有权证。

7.10 本基金投资股指期货的投资政策

本基金本报告期末投资股指期货。

7.11 报告期末本基金投资的国债期货交易情况说明

7.11.1 本期国债期货投资政策

本基金本报告期末未投资国债期货。

7.11.2 本期国债期货投资评价

本基金本报告期末未投资国债期货。

7.12 投资组合报告附注

7.12.1 基金投资的前十名证券的发行主体本期是否出现被监管部门立案调查，或在报告编制日前一年内受到公开谴责、处罚的情形

本基金投资的前十名证券的发行主体本期不存在被监管部门立案调查，或在报告编制日前一年内受到公开谴责、处罚的情形。

7.12.2 基金投资的前十名股票是否超出基金合同规定的备选股票库

本基金投资的前十名股票没有超出基金合同规定的备选股票库之外的情形。

7.12.3 期末其他各项资产构成

单位：人民币元

序号	名称	金额
1	存出保证金	14,869.11
2	应收清算款	-
3	应收股利	-
4	应收利息	-
5	应收申购款	28,301.44
6	其他应收款	-
7	待摊费用	-
8	其他	-
9	合计	43,170.55

7.12.4 期末持有的处于转股期的可转换债券明细

注：本基金本报告期末未持有处于转股期的可转换债券。

7.12.5 期末前十名股票中存在流通受限情况的说明

7.12.5.1 期末指数投资前十名股票中存在流通受限情况的说明

注：基金本报告期末前十名股票中不存在流通受限的情况。

7.12.5.2 期末积极投资前五名股票中存在流通受限情况的说明

注：本基金本报告期末积极投资前五名股票中不存在流通受限的情况。

7.12.6 投资组合报告附注的其他文字描述部分

由于四舍五入的原因，各比例的分项之和与合计可能有尾差。

§ 8 基金份额持有人信息

8.1 期末基金份额持有人户数及持有人结构

份额单位：份

持有人户数 (户)	户均持有的 基金份额	持有人结构			
		机构投资者		个人投资者	
		持有份额	占总份额比 例 (%)	持有份额	占总份额比 例 (%)
11,124	9,869.94	18,049.00	0.02	109,775,202.03	99.98

8.2 期末上市基金前十名持有人

序号	持有人名称	持有份额 (份)	占上市总份额比例 (%)
1	李祖平	2,254,683.00	24.25
2	朱洪宏	559,102.00	6.01
3	符安民	479,858.00	5.16
4	郑卫华	312,957.00	3.37
5	颜成文	249,266.00	2.68
6	曹雷	224,463.00	2.41
7	宋晋光	158,860.00	1.71
8	卢健红	150,000.00	1.61
9	马晓丹	128,513.00	1.38
10	巫加都	101,448.00	1.09

注：以上信息中持有人名称及持有份额数量由中国证券登记结算有限责任公司提供。

8.3 期末基金管理人的从业人员持有本基金的情况

项目	持有份额总数 (份)	占基金总份额比例 (%)
基金管理人所有从业人员持有本基金	237,997.15	0.22

8.4 期末基金管理人的从业人员持有本开放式基金份额总量区间情况

项目	持有基金份额总量的数量区间 (万份)
本公司高级管理人员、基金投资和研发部门负责人持有本开放式基金	-
本基金基金经理持有本开放式基金	10~50

§ 9 开放式基金份额变动

单位：份

基金合同生效日 (2020 年 11 月 30 日) 基金份额总额	128,082,065.32
本报告期期初基金份额总额	116,952,531.03
本报告期基金总申购份额	8,122,103.64
减：本报告期基金总赎回份额	15,281,383.64
本报告期基金拆分变动份额	-

本报告期末基金份额总额	109,793,251.03
-------------	----------------

注：如有相应情况，总申购份额含红利再投、转换入份额，总赎回份额含转换出份额。

§ 10 重大事件揭示

10.1 基金份额持有人大会决议

本报告期内，无基金份额持有人大会决议。

10.2 基金管理人、基金托管人的专门基金托管部门的重大人事变动

10.2.1 基金管理人的重大人事变动

本报告期内，本基金管理人未发生重大人事变动。

10.2.2 基金托管人的专门基金托管部门的重大人事变动

本报告期内，本基金托管人的专门基金托管部门无重大人事变动。

10.3 涉及基金管理人、基金财产、基金托管业务的诉讼

本报告期内没有涉及本基金管理人、基金财产、基金托管业务的诉讼事项。

10.4 基金投资策略的改变

本报告期内，基金投资策略未发生改变。

10.5 为基金进行审计的会计师事务所情况

本基金本报告期内未变更为其审计的会计师事务所。

10.6 管理人、托管人及其高级管理人员受稽查或处罚等情况

10.6.1 管理人及其高级管理人员受稽查或处罚等情况

注：本报告期内，基金管理人及其相关高级管理人员无受稽查或处罚等情况。

10.6.2 托管人及其高级管理人员受稽查或处罚等情况

注：本报告期内，基金托管人的托管业务部门及其相关高级管理人员无受稽查或处罚等情况。

10.7 基金租用证券公司交易单元的有关情况

10.7.1 基金租用证券公司交易单元进行股票投资及佣金支付情况

金额单位：人民币元

券商名称	交易单	股票交易	应支付该券商的佣金	备注
------	-----	------	-----------	----

	元数量	成交金额	占当期股票成交总额的比例 (%)	佣金	占当期佣金总量的比例 (%)	
东方财富	2	638,957,605.51	100	147,788.24	100	-
安信证券	2	-	-	-	-	-
财通证券	2	-	-	-	-	-
第一创业	2	-	-	-	-	-
东北证券	5	-	-	-	-	-
东方证券	3	-	-	-	-	-
东莞证券	1	-	-	-	-	-
东吴证券	2	-	-	-	-	-
东兴证券	3	-	-	-	-	-
方正证券	4	-	-	-	-	-
光大证券	2	-	-	-	-	-
广发证券	2	-	-	-	-	-
国都证券	2	-	-	-	-	-
国金证券	2	-	-	-	-	-
国泰君安	2	-	-	-	-	-
国信证券	2	-	-	-	-	-
海通证券	2	-	-	-	-	-
红塔证券	1	-	-	-	-	-
宏信证券	2	-	-	-	-	-
华安证券	1	-	-	-	-	-
华宝证券	3	-	-	-	-	-
华创证券	2	-	-	-	-	-
华福证券	3	-	-	-	-	新增 2 个 交易 单元
华金证券	2	-	-	-	-	-
华融证券	1	-	-	-	-	-
华泰证券	3	-	-	-	-	-
江海证券	1	-	-	-	-	-
民生证券	2	-	-	-	-	-
南京证券	1	-	-	-	-	-
平安证券	2	-	-	-	-	-
瑞银证券	1	-	-	-	-	-
上海华信 证券	0	-	-	-	-	-
上海证券	1	-	-	-	-	-
申万宏源	2	-	-	-	-	-
太平洋证 券	4	-	-	-	-	-

天风证券	2	-	-	-	-	-
五矿证券	2	-	-	-	-	新增 2 个 交易 单元
西部证券	2	-	-	-	-	撤销 1 个 交易 单元
西南证券	4	-	-	-	-	-
湘财证券	1	-	-	-	-	-
新时代证 券	2	-	-	-	-	-
兴业证券	3	-	-	-	-	-
银河证券	1	-	-	-	-	-
长城证券	2	-	-	-	-	-
长江证券	2	-	-	-	-	-
招商证券	2	-	-	-	-	-
中金公司	2	-	-	-	-	-
中泰证券	1	-	-	-	-	-
中信华南	0	-	-	-	-	撤销 1 个 交易 单元
中信建投	1	-	-	-	-	-
中信证券	3	-	-	-	-	-
中银国际	1	-	-	-	-	-
中邮证券	2	-	-	-	-	新增 2 个 交易 单元
中原证券	2	-	-	-	-	-

注：1、基金专用交易单元的选择标准为该证券经营机构具有较强的研究服务能力，能及时、全面、定期向基金管理人提供高质量的咨询服务，包括宏观经济报告、行业报告、市场走向分析报告、个股分析报告、市场服务报告以及全面的信息服务等。

2、基金专用交易单元的选择程序为根据标准进行考察后，确定证券经营机构的选择。经公司批准后与被选择的证券经营机构签订协议。

10.7.2 基金租用证券公司交易单元进行其他证券投资的情况

金额单位：人民币元

券商名	债券交易	债券回购交易	权证交易
-----	------	--------	------

称	成交金额	占当期债券成交总额的比例 (%)	成交金额	占当期债券回购成交总额的比例 (%)	成交金额	占当期权证成交总额的比例 (%)
东方财富	-	-	-	-	-	-
安信证券	-	-	-	-	-	-
财通证券	-	-	-	-	-	-
第一创业	-	-	-	-	-	-
东北证券	-	-	-	-	-	-
东方证券	-	-	-	-	-	-
东莞证券	-	-	-	-	-	-
东吴证券	-	-	-	-	-	-
东兴证券	-	-	-	-	-	-
方正证券	-	-	-	-	-	-
光大证券	-	-	-	-	-	-
广发证券	-	-	-	-	-	-
国都证券	-	-	-	-	-	-
国金证券	-	-	-	-	-	-
国泰君安	-	-	-	-	-	-
国信证券	-	-	-	-	-	-
海通证券	-	-	-	-	-	-
红塔证券	-	-	-	-	-	-
宏信证券	-	-	-	-	-	-
华安证	-	-	-	-	-	-

券						
华宝证 券	-	-	-	-	-	-
华创证 券	-	-	-	-	-	-
华福证 券	-	-	-	-	-	-
华金证 券	-	-	-	-	-	-
华融证 券	-	-	-	-	-	-
华泰证 券	-	-	-	-	-	-
江海证 券	-	-	-	-	-	-
民生证 券	-	-	-	-	-	-
南京证 券	-	-	-	-	-	-
平安证 券	-	-	-	-	-	-
瑞银证 券	-	-	-	-	-	-
上海华 信证券	-	-	-	-	-	-
上海证 券	-	-	-	-	-	-
申万宏 源	-	-	-	-	-	-
太平洋 证券	-	-	-	-	-	-
天风证 券	-	-	-	-	-	-
五矿证 券	-	-	-	-	-	-
西部证 券	-	-	-	-	-	-
西南证 券	-	-	-	-	-	-
湘财证 券	-	-	-	-	-	-
新时代 证券	-	-	-	-	-	-
兴业证	-	-	-	-	-	-

券						
银河证 券	-	-	-	-	-	-
长城证 券	-	-	-	-	-	-
长江证 券	-	-	-	-	-	-
招商证 券	-	-	-	-	-	-
中金公 司	-	-	-	-	-	-
中泰证 券	-	-	-	-	-	-
中信华 南	-	-	-	-	-	-
中信建 投	-	-	-	-	-	-
中信证 券	-	-	-	-	-	-
中银国 际	-	-	-	-	-	-
中邮证 券	-	-	-	-	-	-
中原证 券	-	-	-	-	-	-

10.8 其他重大事件

序号	公告事项	法定披露方式	法定披露日期
1	《银华沪深 300 指数证券投资基金 (LOF) 2022 年第 4 季度报告》	本基金管理人网站, 中国证监会基金电子披露网站	2023 年 1 月 20 日
2	《银华基金管理股份有限公司旗下部分基金 2022 年第 4 季度报告提示性公告》	四大证券报	2023 年 1 月 20 日
3	《银华沪深 300 指数证券投资基金 (LOF) 2022 年年度报告》	本基金管理人网站, 中国证监会基金电子披露网站	2023 年 3 月 31 日
4	《银华基金管理股份有限公司旗下部分基金 2022 年年度报告提示性公告》	四大证券报	2023 年 3 月 31 日
5	《银华沪深 300 指数证券投资基金 (LOF) 2023 年第 1 季度报告》	本基金管理人网站, 中国证监会基金电子披露网站	2023 年 4 月 20 日
6	《银华基金管理股份有限公司旗下部分基金 2023 年第 1 季度报告提示性公	四大证券报	2023 年 4 月 20 日

	告》		
7	《银华基金管理股份有限公司关于瑞银证券有限责任公司不再代销旗下部分基金的公告》	本基金管理人网站, 中国证监会基金电子披露网站, 四大证券报	2023 年 4 月 20 日

§ 11 影响投资者决策的其他重要信息

11.1 报告期内单一投资者持有基金份额比例达到或超过 20%的情况

注：本基金本报告期内不存在持有基金份额比例达到或者超过 20%的单一投资者的情况。

11.2 影响投资者决策的其他重要信息

无。

§ 12 备查文件目录

12.1 备查文件目录

12.1.1 中国证监会核准银华沪深 300 指数分级证券投资基金募集的文件及中国证监会准予银华沪深 300 指数分级证券投资基金变更注册为银华沪深 300 指数证券投资基金 (LOF) 的文件

12.1.2 《银华沪深 300 指数证券投资基金 (LOF) 招募说明书》

12.1.3 《银华沪深 300 指数证券投资基金 (LOF) 基金合同》

12.1.4 《银华沪深 300 指数证券投资基金 (LOF) 托管协议》

12.1.5 《银华基金管理股份有限公司开放式基金业务规则》

12.1.6 本基金管理人业务资格批件和营业执照

12.1.7 本基金托管人业务资格批件和营业执照

12.1.8 报告期内本基金管理人在指定媒体上披露的各项公告

12.2 存放地点

上述备查文本存放在本基金管理人或基金托管人的办公场所。本报告存放在本基金管理人及托管人住所，供公众查阅、复制。

12.3 查阅方式

投资者可免费查阅，在支付工本费后，可在合理时间内取得上述文件的复制件或复印件。相关公开披露的法律文件，投资者还可在本基金管理人网站 (www.yhfund.com.cn) 查阅。

银华基金管理股份有限公司

2023 年 8 月 29 日