

# 嘉实优享生活混合型证券投资基金 2023 年中期报告

2023 年 6 月 30 日

基金管理人：嘉实基金管理有限公司

基金托管人：中国银行股份有限公司

送出日期：2023 年 8 月 29 日

## § 1 重要提示及目录

### 1.1 重要提示

基金管理人的董事会、董事保证本报告所载资料不存在虚假记载、误导性陈述或重大遗漏，并对其内容的真实性、准确性和完整性承担个别及连带的法律责任。本中期报告已经由全部独立董事签字同意，并由董事长签发。

基金托管人中国银行股份有限公司根据本基金合同规定，于 2023 年 08 月 25 日复核了本报告中的财务指标、净值表现、利润分配情况、财务会计报告、投资组合报告等内容，保证复核内容不存在虚假记载、误导性陈述或者重大遗漏。

基金管理人承诺以诚实信用、勤勉尽责的原则管理和运用基金资产，但不保证基金一定盈利。

基金的过往业绩并不代表其未来表现。投资有风险，投资者在作出投资决策前应仔细阅读本基金的招募说明书及其更新。

本报告中财务资料未经审计。

本报告期自 2023 年 01 月 17 日（基金合同生效日）起至 2023 年 06 月 30 日止。

## 1.2 目录

<b>§ 1 重要提示及目录</b>	<b>2</b>
1.1 重要提示	2
1.2 目录	3
<b>§ 2 基金简介</b>	<b>5</b>
2.1 基金基本情况	5
2.2 基金产品说明	5
2.3 基金管理人和基金托管人	6
2.4 信息披露方式	6
2.5 其他相关资料	6
<b>§ 3 主要财务指标和基金净值表现</b>	<b>6</b>
3.1 主要会计数据和财务指标	6
3.2 基金净值表现	7
3.3 其他指标	9
<b>§ 4 管理人报告</b>	<b>9</b>
4.1 基金管理人及基金经理情况	9
4.2 管理人对报告期内本基金运作合规守信情况的说明	10
4.3 管理人对报告期内公平交易情况的专项说明	10
4.4 管理人对报告期内基金的投资策略和业绩表现的说明	10
4.5 管理人对宏观经济、证券市场及行业走势的简要展望	11
4.6 管理人对报告期内基金估值程序等事项的说明	12
4.7 管理人对报告期内基金利润分配情况的说明	12
4.8 报告期内管理人对本基金持有人数或基金资产净值预警情形的说明	12
<b>§ 5 托管人报告</b>	<b>12</b>
5.1 报告期内本基金托管人合规守信情况声明	12
5.2 托管人对报告期内本基金投资运作合规守信、净值计算、利润分配等情况的说明	12
5.3 托管人对本中期报告中财务信息等内容真实、准确和完整发表意见	13
<b>§ 6 半年度财务会计报告（未经审计）</b>	<b>13</b>
6.1 资产负债表	13
6.2 利润表	14
6.3 净资产（基金净值）变动表	15
6.4 报表附注	17
<b>§ 7 投资组合报告</b>	<b>46</b>
7.1 期末基金资产组合情况	46
7.2 报告期末按行业分类的股票投资组合	46
7.3 期末按公允价值占基金资产净值比例大小排序的所有股票投资明细	47
7.4 报告期内股票投资组合的重大变动	49
7.5 期末按债券品种分类的债券投资组合	51

7.6 期末按公允价值占基金资产净值比例大小排序的前五名债券投资明细 .....	51
7.7 期末按公允价值占基金资产净值比例大小排序的所有资产支持证券投资明细 .....	51
7.8 报告期末按公允价值占基金资产净值比例大小排序的前五名贵金属投资明细 .....	51
7.9 期末按公允价值占基金资产净值比例大小排序的前五名权证投资明细 .....	51
7.10 本基金投资股指期货的投资政策 .....	51
7.11 报告期末本基金投资的国债期货交易情况说明 .....	51
7.12 投资组合报告附注 .....	51
<b>§ 8 基金份额持有人信息 .....</b>	<b>52</b>
8.1 期末基金份额持有人户数及持有人结构 .....	52
8.2 期末基金管理人的从业人员持有本基金的情况 .....	53
8.3 期末基金管理人的从业人员持有本开放式基金份额总量区间情况 .....	53
<b>§ 9 开放式基金份额变动 .....</b>	<b>53</b>
<b>§ 10 重大事件揭示 .....</b>	<b>54</b>
10.1 基金份额持有人大会决议 .....	54
10.2 基金管理人、基金托管人的专门基金托管部门的重大人事变动 .....	54
10.3 涉及基金管理人、基金财产、基金托管业务的诉讼 .....	54
10.4 基金投资策略的改变 .....	54
10.5 为基金进行审计的会计师事务所情况 .....	54
10.6 管理人、托管人及其高级管理人员受稽查或处罚等情况 .....	54
10.7 基金租用证券公司交易单元的有关情况 .....	55
10.8 其他重大事件 .....	64
<b>§ 11 备查文件目录 .....</b>	<b>65</b>
11.1 备查文件目录 .....	65
11.2 存放地点 .....	65
11.3 查阅方式 .....	65

## § 2 基金简介

### 2.1 基金基本情况

基金名称	嘉实优享生活混合型证券投资基金	
基金简称	嘉实优享生活混合	
基金主代码	017112	
基金运作方式	契约型开放式	
基金合同生效日	2023 年 1 月 17 日	
基金管理人	嘉实基金管理有限公司	
基金托管人	中国银行股份有限公司	
报告期末基金份额总额	371,627,811.92 份	
基金合同存续期	不定期	
下属分级基金的基金简称	嘉实优享生活混合 A	嘉实优享生活混合 C
下属分级基金的交易代码	017112	017113
报告期末下属分级基金的份额总额	310,510,471.82 份	61,117,340.10 份

### 2.2 基金产品说明

投资目标	本基金在严格控制组合风险并保持良好流动性的前提下，通过深入的基本面研究精选个股，力争实现基金资产的持续稳定增值。
投资策略	<p>“顺应居民消费升级趋势，把扩大消费同改善人民生活品质结合起来，促进消费向绿色、健康、安全发展，稳步提高居民消费水平”是我国十四五规划加快培育完整内需体系、全面促进消费的重要目标之一；同时，我国经济已由高速增长阶段转向高质量发展阶段，随着中国经济的发展和居民财富的积累，居民对于消费的结构和层次也在不断升级提高，对高品质产品和服务的需求越来越广泛；本基金紧跟我国消费升级趋势，从满足人民优质生活需求的行业中，发掘优质上市公司构建投资组合。</p> <p>本基金所界定的优享生活主题主要包括：申万一级行业分类中的食品饮料、家用电器、纺织服饰、商贸零售、农林牧渔、轻工制造、社会服务、传媒、汽车、生物医药、美容护理等行业；香港恒生一级分类中的医疗保健业、资讯科技业、必需性消费、非必需性消费等港股行业；以及消费电子、绿色消费（新能源汽车、绿色家居）、新型消费渠道服务商（物流、线上电商）等，随着技术进步，满足人民绿色生活、健康生活、便利生活等优享生活愿望的新技术、新模式企业等。</p> <p>本基金将在优享生活主题证券相关界定的基础上，对潜在标的证券进行审慎筛选和审核，构建备选投资池并动态更新。</p> <p>具体投资策略包括：资产配置策略、股票投资策略、债券投资策略、衍生品投资策略、资产支持证券投资策略、融资策略、风险管理策略。</p>

业绩比较基准	中证内地消费主题指数收益率×70%+恒生指数收益率×10%+中债综合财富指数收益率×20%
风险收益特征	本基金为混合型证券投资基金，其预期收益及预期风险水平高于债券型基金和货币市场基金，但低于股票型基金。本基金可投资港股通标的的股票，一旦投资将承担汇率风险以及因投资环境、投资标的、市场制度、交易规则差异等带来的境外市场的风险。

## 2.3 基金管理人和基金托管人

项目	基金管理人	基金托管人
名称	嘉实基金管理有限公司	中国银行股份有限公司
信息披露 负责人	姓名	胡勇钦
	联系电话	(010)65215588
	电子邮箱	service@jsfund.cn
客户服务电话	400-600-8800	95566
传真	(010)65215588	010-66594942
注册地址	中国（上海）自由贸易试验区陆家嘴环路1318号1806A单元	北京西城区复兴门内大街1号
办公地址	北京市朝阳区建国门外大街21号北京国际俱乐部C座写字楼12A层	北京西城区复兴门内大街1号
邮政编码	100020	100818
法定代表人	经雷	葛海蛟

## 2.4 信息披露方式

本基金选定的信息披露报纸名称	《证券日报》
登载基金中期报告正文的管理人互联网网址	http://www.jsfund.cn
基金中期报告备置地点	北京市朝阳区建国门外大街21号北京国际俱乐部C座写字楼12A层嘉实基金管理有限公司

## 2.5 其他相关资料

项目	名称	办公地址
注册登记机构	嘉实基金管理有限公司	北京市朝阳区建国门外大街21号北京国际俱乐部C座写字楼12A层

## § 3 主要财务指标和基金净值表现

### 3.1 主要会计数据和财务指标

金额单位：人民币元

3.1.1 期间数据和指标	2023年1月17日（基金合同生效日）-2023年6月30日	
	嘉实优享生活混合 A	嘉实优享生活混合 C
本期已实现收益	-20,046,284.28	-4,396,658.58
本期利润	-56,376,569.13	-12,152,698.26

加权平均基金份额本期利润	-0.1714	-0.1719
本期加权平均净值利润率	-18.46%	-18.47%
本期基金份额净值增长率	-17.18%	-17.33%
3.1.2 期末数据和指标	报告期末 (2023 年 6 月 30 日)	
期末可供分配利润	-53,346,020.76	-10,591,354.38
期末可供分配基金份额利润	-0.1718	-0.1733
期末基金资产净值	257,164,451.06	50,525,985.72
期末基金份额净值	0.8282	0.8267
3.1.3 累计期末指标	报告期末 (2023 年 6 月 30 日)	
基金份额累计净值增长率	-17.18%	-17.33%

注：（1）本期已实现收益指基金本期利息收入、投资收益、其他收入（不含公允价值变动收益）扣除相关费用和信用减值损失后的余额，本期利润为本期已实现收益加上本期公允价值变动收益。

（2）上述基金业绩指标不包括持有人认购或交易基金的各项费用，计入费用后实际收益水平要低于所列数字。

（3）期末可供分配利润采用期末资产负债表中未分配利润与未分配利润中已实现部分的孰低数。

（4）本基金合同生效日为 2023 年 01 月 17 日，本报告期自 2023 年 01 月 17 日起至 2023 年 06 月 30 日止。

## 3.2 基金净值表现

### 3.2.1 基金份额净值增长率及其与同期业绩比较基准收益率的比较

嘉实优享生活混合 A

阶段	份额净值增长率①	份额净值增长率标准差②	业绩比较基准收益率③	业绩比较基准收益率标准差④	①-③	②-④
过去一个月	-0.52%	1.51%	3.28%	0.94%	-3.80%	0.57%

过去三个月	-15.52%	1.21%	-6.69%	0.79%	-8.83%	0.42%
自基金合同生效起至今	-17.18%	1.01%	-11.10%	0.80%	-6.08%	0.21%

嘉实优享生活混合 C

阶段	份额净值增长率①	份额净值增长率标准差②	业绩比较基准收益率③	业绩比较基准收益率标准差④	①-③	②-④
过去一个月	-0.55%	1.51%	3.28%	0.94%	-3.83%	0.57%
过去三个月	-15.61%	1.21%	-6.69%	0.79%	-8.92%	0.42%
自基金合同生效起至今	-17.33%	1.01%	-11.10%	0.80%	-6.23%	0.21%

注：本基金的业绩基准指数按照构建公式每交易日进行计算，计算方式如下：

$$\text{Return}(t) = 70\% * (\text{中证内地消费主题指数}(t) / \text{中证内地消费主题指数}(t-1) - 1) + 20\% * (\text{中债综合财富指数}(t) / \text{中债综合财富指数}(t-1) - 1) + 10\% * (\text{恒生指数}(t) / \text{恒生指数}(t-1) - 1)$$

$$\text{Benchmark}(t) = (1 + \text{Return}(t)) \times (1 + \text{Benchmark}(t-1)) - 1$$

其中， $t = 1, 2, 3, \dots, T$ ， $T$  表示时间截至日。

### 3.2.2 自基金合同生效以来基金份额累计净值增长率变动及其与同期业绩比较基准收益率变动的比较

嘉实优享生活混合A累计净值增长率与同期业绩比较基准收益率的历史走势对比图

(2023年01月17日至2023年06月30日)

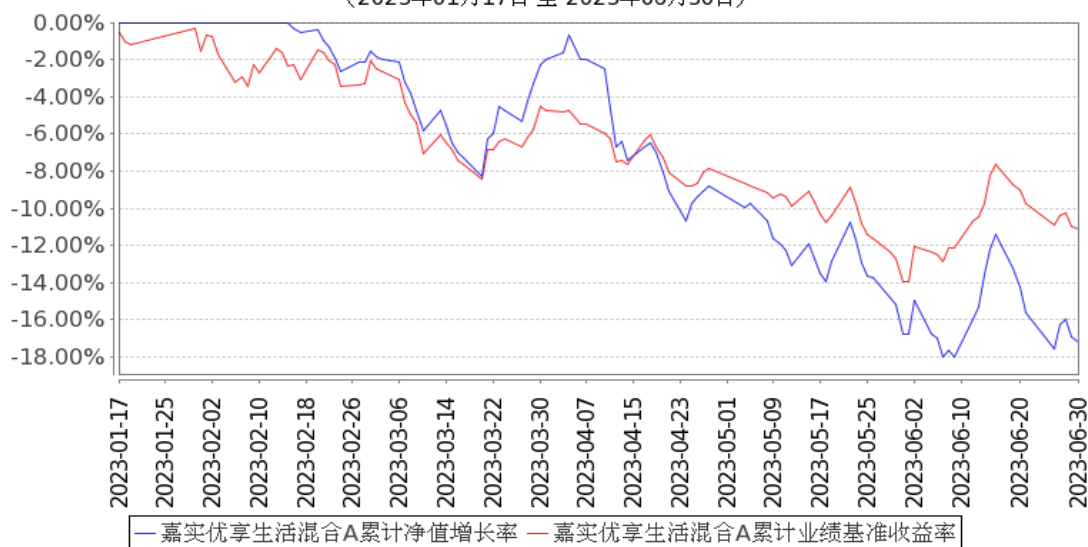



### 嘉实优享生活混合C累计净值增长率与同期业绩比较基准收益率的历史走势对比图

(2023年01月17日至2023年06月30日)

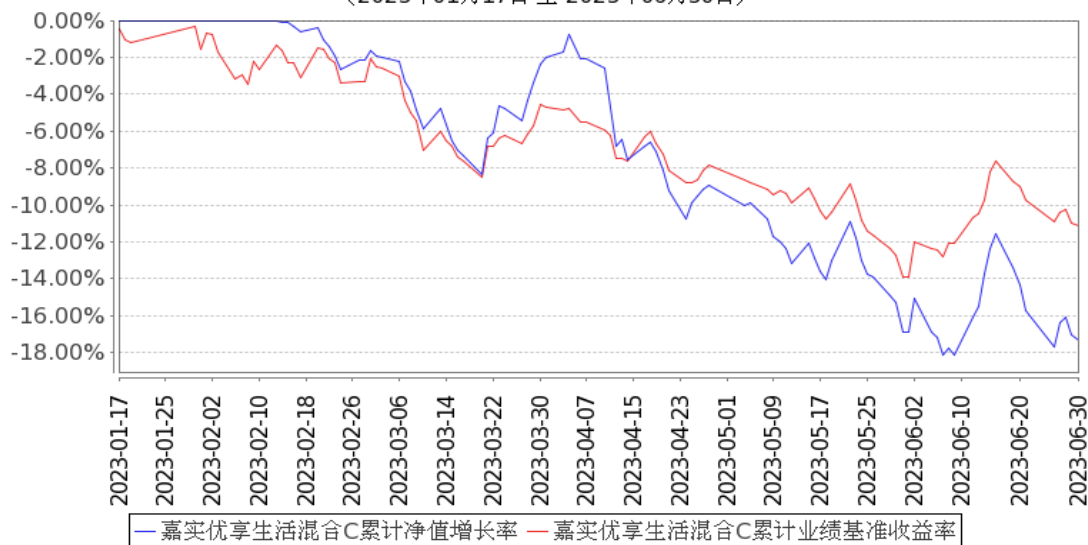

注：(1) 本基金合同生效日 2023 年 01 月 17 日至报告期末未满 1 年。

(2) 按基金合同和招募说明书的约定，本基金自基金合同生效日 6 个月为建仓期，本报告期处于建仓期内。

### 3.3 其他指标

无。

## § 4 管理人报告

### 4.1 基金管理人及基金经理情况

#### 4.1.1 基金管理人及其管理基金的经验

嘉实基金管理有限公司经中国证监会证监基字[1999]5 号文批准，于 1999 年 3 月 25 日成立，是中国第一批基金管理公司之一，是中外合资基金管理公司。公司注册地上海，总部设在北京并设北京、深圳、成都、杭州、青岛、南京、福州、广州、北京怀柔、武汉分公司。公司获得首批全国社保基金、企业年金投资管理人、QDII 和特定资产管理业务等资格。

截止 2023 年 6 月 30 日，基金管理人共管理 314 只公募基金，覆盖主动权益、固定收益、指数投资、量化投资、资产配置、海外投资、FOF、基础设施基金等不同类别。同时，还管理多个全国社保、基本养老保险、企业年金、职业年金和单一/集合资产管理计划。

#### 4.1.2 基金经理（或基金经理小组）及基金经理助理简介

姓名	职务	任本基金的基金经理（助理）期限		证券从业年限	说明
		任职日期	离任日期		
吴越	本基金、	2023 年 1	-	10 年	2013 年 6 月加入嘉实基金管理有限公司研

	嘉实新起航混合、嘉实农业产业股票、嘉实消费精选股票、嘉实内需精选混合基金经理	月 17 日			究部任研究员一职，先后负责 A 股食品饮料、轻工等行业的研究工作，现任大消费研究总监。硕士研究生，具有基金从业资格。中国国籍。
--	--	--------	--	--	---

注：（1）首任基金经理的“任职日期”为基金合同生效日，此后的非首任基金经理的“任职日期”指根据公司决定确定的聘任日期；“离任日期”指根据公司决定确定的解聘日期。

（2）证券从业的含义遵从行业协会相关规定。

## 4.2 管理人对报告期内本基金运作遵规守信情况的说明

报告期内，本基金管理人严格遵循了《证券法》、《证券投资基金法》及其各项配套法规、《嘉实优享生活混合型证券投资基金基金合同》和其他相关法律法规的规定，本着诚实信用、勤勉尽责的原则管理和运用基金资产，在严格控制风险的基础上，为基金份额持有人谋求最大利益。本基金运作管理符合有关法律法规和基金合同的规定和约定，无损害基金份额持有人利益的行为。

## 4.3 管理人对报告期内公平交易情况的专项说明

### 4.3.1 公平交易制度的执行情况

报告期内，基金管理人严格执行证监会《证券投资基金管理公司公平交易制度指导意见》和公司内部公平交易制度，各投资组合按投资管理制度和流程独立决策，并在获得投资信息、投资建议和实施投资决策方面享有公平的机会；通过完善交易范围内各类交易的公平交易执行细则、严格的流程控制、持续的技术改进，确保公平交易原则的实现；通过 IT 系统和人工监控等方式进行日常监控，公平对待旗下管理的所有投资组合。

### 4.3.2 异常交易行为的专项说明

报告期内，公司旗下所有投资组合参与交易所公开竞价交易中，同日反向交易成交较少的单边交易量超过该证券当日成交量的 5% 的，合计 6 次，均为不同基金经理管理的组合间因投资策略不同而发生的反向交易，未发现不公平交易和利益输送行为。

## 4.4 管理人对报告期内基金的投资策略和业绩表现的说明

### 4.4.1 报告期内基金投资策略和运作分析

伴随春节后高频数据放缓、政策预期破灭，市场定价迅速从疫情放开后的强预期转变为极悲观预期，类似于 22Q3，与宏观经济相关的顺周期内需类资产出现快速下跌。资本市场通常喜欢进

行线性演绎，特别是在当下不确定性剧增的大时代背景下，长期问题短期化驱使景气投资和主题投资再次成为今年市场的投资范式，风格结构来看，小市值、机构持仓低成为市场偏好线索，而机构重仓的优质白马龙头普遍出现下跌。

23 年初，考虑到极高的风险收益比以及疫情管控放开、稳增长重新成为新一届政府的重要任务，我们判断内需资产有望迎来上行周期，因此持仓结构上以偏进攻的可选消费标的为主，同时超配港股市场和宏观因子暴露较大白马股，而这些持仓在 Q2 给本基金带来较大的阶段回撤

#### 4.4.2 报告期内基金的业绩表现

截至本报告期末嘉实优享生活混合 A 基金份额净值为 0.8282 元，本报告期基金份额净值增长率为-17.18%；截至本报告期末嘉实优享生活混合 C 基金份额净值为 0.8267 元，本报告期基金份额净值增长率为-17.33%；业绩比较基准收益率为-11.10%。

#### 4.5 管理人对宏观经济、证券市场及行业走势的简要展望

我们承认短期需求景气承压，同时面对地缘政治、国家治理结构、经济转型风险等长期宏大问题很难给出确定性答案，但在当下，当内需资产又一次出现类似 18H2、20Q1、22Q3 的极致悲观的资产定价时，还是想再阐述我们的投资信仰，我们坚信中国消费的韧性、坚信政府稳经济稳信心的决心和能力、坚信资本市场定价终会向企业价值回归。令人欣喜的是，7 月底的政治局会议让市场重新看到了反转希望，房地产、地方债务、资本市场的表述均出现了较大程度的改变，资本市场关心的、民营企业担忧的、普通消费者困惑的问题正在被关注和解决，我们依然相信在政府的带领下国内很难发生系统性风险，甚至在年底国内外双重库存周期开启的带动下中国经济迎来企稳复苏。

作为一名消费基金经理，我们更擅长也更愿意去讨论研究中观和微观层面的问题，在上半年极致悲观情绪裹挟下，依然看到中国内需市场的蓬勃生命力，全面消费降级并未发生而是用更理性、更健康、更持续的消费分级趋势在演变，社交类消费、精神类消费仍在持续的结构升级，而对于过往只依靠智商税建立起来的商业模式和护城河的企业的确迎来了优质低价供给平替的时代。各个赛道中，即使景气疲软，但优质企业的市场份额仍在提升，甚至在汽车、家电、工程机械等传统优势制造业方向，出海成为了中国制造一致的选择。过去三年，消费整体处于下行周期中，长期担忧短期化，这一曾经的核心资产一夜之间被市场迅速抛弃，但需求是刚性的、品牌粘性是自我加强的、中低线区域的升级步伐仍未停止，面对内需这一时间朋友类的资产，我们仍会坚定在其中去寻找中长期投资机会。

节奏上看，复盘海外疫后复苏经历，消费需求的回升从来都不是一蹴而就的，经历了春节补偿性消费带来的超预期和春节后信心崩塌后，我们认为 Q3 开始将迎来财政政策释放、市场参与主

体信心企稳、消费需求回到正常复苏趋势的窗口期，前期被抛弃的优质公司有望出现价值修复，面对大量优质企业错误的市场定价，我们认为新一轮消费上行周期正在缓缓拉开，更乐观、更坚定、用投资而非投机的视角去拥抱未来。

#### 4.6 管理人对报告期内基金估值程序等事项的说明

报告期内，本基金管理人严格遵守《企业会计准则》、《证券投资基金会计核算业务指引》以及中国证监会相关规定和基金合同的约定，日常估值由基金管理人与基金托管人一同进行，基金份额净值由基金管理人完成估值后，经基金托管人复核无误后由基金管理人对外公布。月末、年中和年末估值复核与基金会计账目的核对同时进行。

本基金管理人设立估值专业委员会，委员由固定收益、交易、运营、风险管理、合规等部门负责人组成，负责研究、指导基金估值业务。基金管理人估值委员和基金会计均具有专业胜任能力和相关工作经验。报告期内，固定收益部门负责人同时兼任基金经理、估值委员，基金经理参加估值专业委员会会议，但不介入基金日常估值业务；参与估值流程各方之间不存在任何重大利益冲突；与估值相关的机构包括基金投资市场的各证券交易所以及境内相关机构等。

#### 4.7 管理人对报告期内基金利润分配情况的说明

本报告期，本基金未实施利润分配，符合法律法规和基金合同的相关约定。具体参见本报告“6.4.11 利润分配情况”。

#### 4.8 报告期内管理人对本基金持有人数或基金资产净值预警情形的说明

无。

## § 5 托管人报告

### 5.1 报告期内本基金托管人遵规守信情况声明

本报告期内，中国银行股份有限公司（以下称“本托管人”）在嘉实优享生活混合型证券投资基金（以下称“本基金”）的托管过程中，严格遵守《证券投资基金法》及其他有关法律法规、基金合同和托管协议的有关规定，不存在损害基金份额持有人利益的行为，完全尽职尽责地履行了应尽的义务。

### 5.2 托管人对报告期内本基金投资运作遵规守信、净值计算、利润分配等情况的说明

本报告期内，本托管人根据《证券投资基金法》及其他有关法律法规、基金合同和托管协议的规定，对本基金管理人的投资运作进行了必要的监督，对基金资产净值的计算、基金份额申购赎回价格的计算以及基金费用开支等方面进行了认真地复核，未发现本基金管理人存在损害基金份额持有人利益的行为。

### 5.3 托管人对本中期报告中财务信息等内容的真实、准确和完整发表意见

本报告中的财务指标、净值表现、收益分配情况、财务会计报告（注：财务会计报告中的“金融工具风险及管理”、“关联方承销证券”、“关联方证券出借”部分未在托管人复核范围内）、投资组合报告等数据真实、准确和完整。

## § 6 半年度财务会计报告（未经审计）

### 6.1 资产负债表

会计主体：嘉实优享生活混合型证券投资基金

报告截止日：2023 年 6 月 30 日

单位：人民币元

资产	附注号	本期末 2023 年 6 月 30 日
<b>资产：</b>		
银行存款	6.4.7.1	56,165,211.78
结算备付金		182,206.31
存出保证金		140,633.73
交易性金融资产	6.4.7.2	245,600,311.62
其中：股票投资		245,600,311.62
基金投资		-
债券投资		-
资产支持证券投资		-
贵金属投资		-
其他投资		-
衍生金融资产	6.4.7.3	-
买入返售金融资产	6.4.7.4	-
债权投资	6.4.7.5	-
其中：债券投资		-
资产支持证券投资		-
其他投资		-
其他债权投资	6.4.7.6	-
其他权益工具投资	6.4.7.7	-
应收清算款		7,943,171.40
应收股利		-
应收申购款		98,014.30
递延所得税资产		-
其他资产	6.4.7.8	-
资产总计		310,129,549.14
<b>负债和净资产</b>	<b>附注号</b>	<b>本期末 2023 年 6 月 30 日</b>
<b>负债：</b>		

短期借款		-
交易性金融负债		-
衍生金融负债	6.4.7.3	-
卖出回购金融资产款		-
应付清算款		1,451,103.91
应付赎回款		305,808.04
应付管理人报酬		391,951.75
应付托管费		65,325.32
应付销售服务费		17,131.97
应付投资顾问费		-
应交税费		-
应付利润		-
递延所得税负债		-
其他负债	6.4.7.9	207,791.37
负债合计		2,439,112.36
<b>净资产：</b>		
实收基金	6.4.7.10	371,627,811.92
其他综合收益	6.4.7.11	-
未分配利润	6.4.7.12	-63,937,375.14
净资产合计		307,690,436.78
负债和净资产总计		310,129,549.14

注：本基金合同生效日为 2023 年 01 月 17 日，本报告期自基金合同生效日 2023 年 01 月 17 日起至 2023 年 06 月 30 日止。报告截止日 2023 年 06 月 30 日，嘉实优享生活混合 A 基金份额净值 0.8282 元，基金份额总额 310,510,471.82 份，嘉实优享生活混合 C 基金份额净值 0.8267 元，基金份额总额 61,117,340.10 份，基金份额总额合计为 371,627,811.92 份。

## 6.2 利润表

会计主体：嘉实优享生活混合型证券投资基金

本报告期：2023 年 1 月 17 日（基金合同生效日）至 2023 年 6 月 30 日

单位：人民币元

项 目	附注号	本期
		2023 年 1 月 17 日（基金合同生效日）至 2023 年 6 月 30 日
<b>一、营业总收入</b>		-65,450,673.41
1. 利息收入		489,665.98
其中：存款利息收入	6.4.7.13	184,512.25
债券利息收入		-
资产支持证券利息收入		-
买入返售金融资产收入		305,153.73
证券出借利息收入		-
其他利息收入		-

2. 投资收益（损失以“-”填列）		-21,913,749.66
其中：股票投资收益	6.4.7.14	-24,458,355.39
基金投资收益		-
债券投资收益	6.4.7.15	-
资产支持证券投资收益	6.4.7.16	-
贵金属投资收益	6.4.7.17	-
衍生工具收益	6.4.7.18	-
股利收益	6.4.7.19	2,544,605.73
以摊余成本计量的金融资产终止确认产生的收益		-
其他投资收益		-
3. 公允价值变动收益（损失以“-”号填列）	6.4.7.20	-44,086,324.53
4. 汇兑收益（损失以“-”号填列）		-
5. 其他收入（损失以“-”号填列）	6.4.7.21	59,734.80
<b>减：二、营业总支出</b>		<b>3,078,593.98</b>
1. 管理人报酬		2,506,501.43
2. 托管费		417,750.22
3. 销售服务费		118,446.63
4. 投资顾问费		-
5. 利息支出		-
其中：卖出回购金融资产支出		-
6. 信用减值损失	6.4.7.22	-
7. 税金及附加		-
8. 其他费用	6.4.7.23	35,895.70
<b>三、利润总额（亏损总额以“-”号填列）</b>		<b>-68,529,267.39</b>
减：所得税费用		-
<b>四、净利润（净亏损以“-”号填列）</b>		<b>-68,529,267.39</b>
<b>五、其他综合收益的税后净额</b>		<b>-</b>
<b>六、综合收益总额</b>		<b>-68,529,267.39</b>

### 6.3 净资产（基金净值）变动表

会计主体：嘉实优享生活混合型证券投资基金

本报告期：2023 年 1 月 17 日（基金合同生效日）至 2023 年 6 月 30 日

单位：人民币元

项目	本期 2023 年 1 月 17 日（基金合同生效日）至 2023 年 6 月 30 日			
	实收基金	其他综合收益	未分配利润	净资产合计
一、上期期末净资产（基金净值）	-	-	-	-

加:会计政策变更	-	-	-	-
前期差错更正	-	-	-	-
其他	-	-	-	-
二、本期末期初净资产(基金净值)	411,562,957.55	-	-	411,562,957.55
三、本期增减变动额(减少以“-”号填列)	-39,935,145.63	-	-63,937,375.14	-103,872,520.77
(一)、综合收益总额	-	-	-68,529,267.39	-68,529,267.39
(二)、本期基金份额交易产生的基金净值变动数(净值减少以“-”号填列)	-39,935,145.63	-	4,591,892.25	-35,343,253.38
其中:1.基金申购款	3,172,282.64	-	-416,221.31	2,756,061.33
2.基金赎回款	-43,107,428.27	-	5,008,113.56	-38,099,314.71
(三)、本期向基金份额持有人分配利润产生的基金净值	-	-	-	-



变动(净值减少以“-”号填列)				
(四)、其他综合收益结转留存收益	-	-	-	-
四、本期末期末净资产(基金净值)	371,627,811.92	-	-63,937,375.14	307,690,436.78

报表附注为财务报表的组成部分。

本报告 6.1 至 6.4 财务报表由下列负责人签署：

<u>经雷</u>	<u>梁凯</u>	<u>李袁</u>
基金管理人负责人	主管会计工作负责人	会计机构负责人

## 6.4 报表附注

### 6.4.1 基金基本情况

嘉实优享生活混合型证券投资基金(以下简称“本基金”)经中国证券监督管理委员会(以下简称“中国证监会”)证监许可[2022]2523 号《关于准予嘉实优享生活混合型证券投资基金注册的批复》注册,由嘉实基金管理有限公司依照《中华人民共和国证券投资基金法》和《嘉实优享生活混合型证券投资基金基金合同》负责公开募集。本基金为契约型开放式,存续期限不定。经向中国证监会备案,《嘉实优享生活混合型证券投资基金基金合同》于 2023 年 1 月 17 日正式生效,基金合同生效日的基金份额总额为 411,562,957.55 份基金份额。本基金的基金管理人为嘉实基金管理有限公司,基金托管人为中国银行股份有限公司。

### 6.4.2 会计报表的编制基础

本基金的财务报表按照财政部于 2006 年 2 月 15 日及以后期间颁布的《企业会计准则—基本准则》、各项具体会计准则、《资产管理产品相关会计处理规定》及其他相关规定(以下合称“企业会计准则”)、中国证监会颁布的《证券投资基金信息披露 XBRL 模板第 3 号<年度报告和中期报告>》、中国证券投资基金业协会(以下简称“中国基金业协会”)颁布的《证券投资基金会计核算业务指引》、《嘉实优享生活混合型证券投资基金基金合同》和在财务报表附注 6.4.4 所列示的中国证监会、中国基金业协会发布的有关规定及允许的基金行业实务操作编制。

本财务报表以持续经营为基础编制。

#### 6.4.3 遵循企业会计准则及其他有关规定的声明

本财务报表符合企业会计准则的要求，真实、完整地反映了本基金本报告期末的财务状况以及本报告期的经营成果和净资产变动情况等有关信息。

#### 6.4.4 重要会计政策和会计估计

##### 6.4.4.1 会计年度

本基金会计年度为公历 1 月 1 日起至 12 月 31 日止。本期财务报表的实际编制期间为 2023 年 1 月 17 日(基金合同生效日)至 2023 年 6 月 30 日。

##### 6.4.4.2 记账本位币

本基金的记账本位币为人民币。

##### 6.4.4.3 金融资产和金融负债的分类

金融工具，是指形成一方的金融资产并形成其他方的金融负债或权益工具的合同。当本基金成为金融工具合同的一方时，确认相关的金融资产或金融负债。

###### (1) 金融资产

金融资产于初始确认时分类为：以摊余成本计量的金融资产、以公允价值计量且其变动计入其他综合收益的金融资产及以公允价值计量且其变动计入当期损益的金融资产。金融资产的分类取决于本基金管理金融资产的商业模式和金融资产的合同现金流量特征。本基金现无金融资产分类为以公允价值计量且其变动计入其他综合收益的金融资产。

###### 债务工具

本基金持有的债务工具是指从发行方角度分析符合金融负债定义的工具，分别采用以下两种方式进行计量：

###### 以摊余成本计量：

本基金管理以摊余成本计量的金融资产的商业模式为以收取合同现金流量为目标，且以摊余成本计量的金融资产的合同现金流量特征与基本借贷安排相一致，即在特定日期产生的现金流量，仅为对本金和以未偿付本金金额为基础的利息的支付。基金持有的以摊余成本计量的金融资产主要为银行存款、买入返售金融资产和其他各类应收款项等。

###### 以公允价值计量且其变动计入当期损益：

本基金将持有的未划分为以摊余成本计量的债务工具，以公允价值计量且其变动计入当期损益。基金持有的以公允价值计量且其变动计入当期损益的金融资产主要为债券投资、资产支持证券投资 and 基金投资，在资产负债表中以交易性金融资产列示。

## 权益工具

权益工具是指从发行方角度分析符合权益定义的工具。本基金将其没有控制、共同控制和重大影响的权益工具(主要为股票投资)按照公允价值计量且其变动计入当期损益,在资产负债表中列示为交易性金融资产。

### (2) 金融负债的分类

金融负债于初始确认时分类为以摊余成本计量的金融负债和以公允价值计量且其变动计入当期损益的金融负债。本基金目前暂无金融负债分类为以公允价值计量且其变动计入当期损益的金融负债。基金持有的以摊余成本计量的金融负债包括卖出回购金融资产款和其他各类应付款项等。

### (3) 衍生金融工具

本基金将持有的衍生金融工具以公允价值计量且其变动计入当期损益,在资产负债表中列示为衍生金融资产/负债。

#### 6.4.4.4 金融资产和金融负债的初始确认、后续计量和终止确认

金融资产或金融负债在初始确认时以公允价值计量。对于以公允价值计量且其变动计入当期损益的金融资产和金融负债,相关交易费用计入当期损益;对于支付的价款中包含的债券或资产支持证券起息日或上次除息日至购买日止的利息,确认为应计利息,包含在交易性金融资产的账面价值中。对于其他类别的金融资产和金融负债,相关交易费用计入初始确认金额。

对于以公允价值计量且其变动计入当期损益的金融资产和以公允价值计量且其变动计入当期损益的金融负债,按照公允价值进行后续计量;对于应收款项和其他金融负债采用实际利率法,以摊余成本进行后续计量。

本基金对于以摊余成本计量的金融资产,以预期信用损失为基础确认损失准备。

本基金考虑有关过去事项、当前状况以及对未来经济状况的预测等合理且有依据的信息,以发生违约的风险为权重,计算合同应收的现金流量与预期能收到的现金流量之间差额的现值的概率加权金额,确认预期信用损失。

于每个资产负债表日,本基金对于处于不同阶段的金融工具的预期信用损失分别进行计量。金融工具自初始确认后信用风险未显著增加的,处于第一阶段,本基金按照未来 12 个月内的预期信用损失计量损失准备;金融工具自初始确认后信用风险已显著增加但尚未发生信用减值的,处于第二阶段,本基金按照该工具整个存续期的预期信用损失计量损失准备;金融工具自初始确认后已经发生信用减值的,处于第三阶段,本基金按照该工具整个存续期的预期信用损失计量损失准备。

对于在资产负债表日具有较低信用风险的金融工具,本基金假设其信用风险自初始确认后并

未显著增加，认定为处于第一阶段的金融工具，按照未来 12 个月内的预期信用损失计量损失准备。

本基金对于处于第一阶段和第二阶段的金融工具，按照其未扣除减值准备的账面余额和实际利率计算利息收入。对于处于第三阶段的金融工具，按照其账面余额减已计提减值准备后的摊余成本和实际利率计算利息收入。

本基金将计提或转回的损失准备计入当期损益。

金融资产满足下列条件之一的，予以终止确认：(1) 收取该金融资产现金流量的合同权利终止；(2) 该金融资产已转移，且本基金将金融资产所有权上几乎所有的风险和报酬转移给转入方；或者(3) 该金融资产已转移，虽然本基金既没有转移也没有保留金融资产所有权上几乎所有的风险和报酬，但是放弃了对该金融资产控制。

金融资产终止确认时，其账面价值与收到的对价的差额，计入当期损益。

当金融负债的现时义务全部或部分已经解除时，终止确认该金融负债或义务已解除的部分。终止确认部分的账面价值与支付的对价之间的差额，计入当期损益。

#### 6.4.4.5 金融资产和金融负债的估值原则

基金持有的股票投资、基金投资、债券投资、资产支持证券投资和衍生工具按如下原则确定公允价值并进行估值：

(1) 存在活跃市场的金融工具按其估值日的市场交易价格确定公允价值；估值日无交易且最近交易日后未发生影响公允价值计量的重大事件的，按最近交易日的市场交易价格确定公允价值。有充足证据表明估值日或最近交易日的市场交易价格不能真实反映公允价值的，应对市场交易价格进行调整，确定公允价值。与上述投资品种相同，但具有不同特征的，应以相同资产或负债的公允价值为基础，并在估值技术中考虑不同特征因素的影响。特征是指对资产出售或使用的限制等，如果该限制是针对资产持有者的，那么在估值技术中不应将该限制作为特征考虑。此外，基金管理人不应考虑因大量持有相关资产或负债所产生的溢价或折价。

(2) 当金融工具不存在活跃市场，采用在当前情况下适用并且有足够可利用数据和其他信息支持的估值技术确定公允价值。采用估值技术时，优先使用可观察输入值，只有在无法取得相关资产或负债可观察输入值或取得不切实可行的情况下，才可以使用不可观察输入值。

(3) 如经济环境发生重大变化或证券发行人发生影响金融工具价格的重大事件，应对估值进行调整并确定公允价值。

#### 6.4.4.6 金融资产和金融负债的抵销

本基金持有的资产和承担的负债基本为金融资产和金融负债。当本基金 1) 具有抵销已确认金额的法定权利且该种法定权利现在是可执行的；且 2) 交易双方准备按净额结算时，金融资产与金

融负债按抵销后的净额在资产负债表中列示。

#### 6.4.4.7 实收基金

实收基金为对外发行基金份额所募集的总金额在扣除损益平准金分摊部分后的余额。对于曾经实施份额拆分或折算的基金，由于基金份额拆分或折算引起的实收基金份额变动于基金份额拆分日或基金份额折算日根据拆分前或折算前的基金份额数及确定的拆分或折算比例计算认列。由于申购和赎回引起的实收基金变动分别于基金申购确认日及基金赎回确认日认列。对于已开放转换业务的基金，上述申购和赎回分别包括基金转换所引起的转入基金的实收基金增加和转出基金的实收基金减少。

#### 6.4.4.8 损益平准金

损益平准金包括已实现平准金和未实现平准金。已实现平准金指在申购或赎回基金份额时，申购或赎回款项中包含的按累计未分配的已实现损益占净资产比例计算的金额。未实现平准金指在申购或赎回基金份额时，申购或赎回款项中包含的按累计未分配的未实现损益占净资产比例计算的金额。损益平准金于基金申购确认日或基金赎回确认日认列，并于期末全额转入未分配利润/(累计亏损)。

#### 6.4.4.9 收入/(损失)的确认和计量

股票投资在持有期间应取得的现金股利扣除由上市公司代扣代缴的个人所得税后的净额确认为投资收益。债券投资和资产支持证券投资在持有期间应取得的按票面利率(对于贴现债为按发行价计算的利率)或合同利率计算的利息扣除在适用情况下由债券和资产支持证券发行企业代扣代缴的个人所得税及由基金管理人缴纳的增值税后的净额确认为投资收益。基金投资在持有期间应取得的红利于除权日确认为投资收益。

以公允价值计量且其变动计入当期损益的金融资产在持有期间的公允价值变动确认为公允价值变动损益；于处置时，其处置价格与初始确认金额之间的差额扣除相关交易费用及在适用情况下由基金管理人缴纳的增值税后的净额确认为投资收益，其中包括从公允价值变动损益结转的公允价值累计变动额。

基金参与的转融通证券出借业务，是指基金以一定的费率通过证券交易所综合业务平台向中国证券金融股份有限公司(以下简称“证金公司”)出借证券，证金公司到期归还所借证券及相应权益补偿并支付费用的业务。由于基金参与转融通证券出借业务不属于实质性证券转让行为，基金保留了出借证券所有权上几乎所有的风险和报酬，故不终止确认该出借证券，仍按原金融资产类别进行后续计量，并将出借证券获得的利息和因借入人未能按期归还产生的罚息确认为利息收入，将出借证券发生除送股、转增股份外其他权益事项时产生的权益补偿收入和采取现金清偿方

式下产生的差价收入确认为投资收益。

应收款项在持有期间确认的利息收入按实际利率法计算，实际利率法与直线法差异较小的则按直线法计算。

#### 6.4.4.10 费用的确认和计量

基金的管理人报酬、托管费等费用在费用涵盖期间按基金合同约定的费率和计算方法逐日确认。

以摊余成本计量的金融负债在持有期间确认的利息支出按实际利率法计算，实际利率法与直线法差异较小的则按直线法计算。

#### 6.4.4.11 基金的收益分配政策

在符合有关基金分红条件的前提下，本基金管理人可以根据实际情况进行收益分配，具体分配方案以公告为准。本基金收益分配方式分两种：现金分红与红利再投资，投资者可选择现金红利或将现金红利自动转为相应类别的基金份额进行再投资；若投资者不选择，本基金默认的收益分配方式是现金分红。基金收益分配后各类基金份额净值不能低于面值；即基金收益分配基准日的各类基金份额净值减去每单位该类基金份额收益分配金额后不能低于面值。由于基金费用的不同，不同类别的基金份额在收益分配数额方面可能有所不同，基金管理人可对各类别基金份额分别制定收益分配方案。同一类别的每一基金份额享有同等分配权。

经宣告的拟分配基金收益于分红除息日从净资产转出。

#### 6.4.4.12 外币交易

外币交易按交易发生日的即期汇率将外币金额折算为人民币入账。以公允价值计量的外币非货币性项目，于估值日采用估值日的即期汇率折算为人民币，所产生的折算差额直接计入公允价值变动损益科目。

#### 6.4.4.13 分部报告

本基金以内部组织结构、管理要求、内部报告制度为依据确定经营分部，以经营分部为基础确定报告分部并披露分部信息。经营分部是指本基金内同时满足下列条件的组成部分：(1) 该组成部分能够在日常活动中产生收入、发生费用；(2) 本基金的基金管理人能够定期评价该组成部分的经营成果，以决定向其配置资源、评价其业绩；(3) 本基金能够取得该组成部分的财务状况、经营成果和现金流量等有关会计信息。如果两个或多个经营分部具有相似的经济特征，并且满足一定条件的，则合并为一个经营分部。

本基金目前以一个单一的经营分部运作，不需要披露分部信息。

#### 6.4.4.14 其他重要的会计政策和会计估计

根据基金的估值原则和中国证监会允许的基金行业估值实务操作，基金确定以下类别股票投

资和债券投资的公允价值时采用的估值方法及其关键假设如下：

(1) 对于证券交易所上市的股票和债券，若出现重大事项停牌或交易不活跃(包括涨跌停时的交易不活跃)等情况，基金根据中国证监会公告[2017]13号《中国证监会关于证券投资基金估值业务的指导意见》，根据具体情况采用《关于发布中基协(AMAC)基金行业股票估值指数的通知》提供的指数收益法、市盈率法、现金流量折现法等估值技术进行估值。

(2) 对于在锁定期内的非公开发行股票、首次公开发行股票时公司股东公开发售股份、通过大宗交易取得的带限售期的股票等流通受限股票，根据中国基金业协会中基协发[2017]6号《关于发布〈证券投资基金投资流通受限股票估值指引(试行)〉的通知》之附件《证券投资基金投资流通受限股票估值指引(试行)》(以下简称“指引”)，按估值日在证券交易所上市交易的同一股票的公允价值扣除中证指数有限公司根据指引所独立提供的该流通受限股票剩余限售期对应的流动性折扣后的价值进行估值。

(3) 对于在证券交易所上市或挂牌转让的固定收益品种(可转换债券除外)及在银行间同业市场交易的固定收益品种，根据中国证监会公告[2017]13号《中国证监会关于证券投资基金估值业务的指导意见》及中国基金业协会中基协字[2022]566号《关于发布〈关于固定收益品种的估值处理标准〉的通知》之附件《关于固定收益品种的估值处理标准》采用估值技术确定公允价值。基金持有的证券交易所上市或挂牌转让的固定收益品种(可转换债券除外)，按照中证指数有限公司所独立提供的估值结果确定公允价值。基金持有的银行间同业市场固定收益品种按照中债金融估值中心有限公司所独立提供的估值结果确定公允价值。

#### 6.4.5 会计政策和会计估计变更以及差错更正的说明

##### 6.4.5.1 会计政策变更的说明

本基金本报告期未发生会计政策变更。

##### 6.4.5.2 会计估计变更的说明

本基金本报告期未发生会计估计变更。

##### 6.4.5.3 差错更正的说明

本基金本报告期无须说明的会计差错更正。

#### 6.4.6 税项

根据财政部、国家税务总局财税[2002]128号《关于开放式证券投资基金有关税收问题的通知》、财税[2008]1号《关于企业所得税若干优惠政策的通知》、财税[2012]85号《关于实施上市公司股息红利差别化个人所得税政策有关问题的通知》、财税[2014]81号《关于沪港股票市场交易互联互通机制试点有关税收政策的通知》、财税[2015]101号《关于上市公司股息红利差别

化个人所得税政策有关问题的通知》、财税[2016]36号《关于全面推开营业税改征增值税试点的通知》、财税[2016]46号《关于进一步明确全面推开营改增试点金融业有关政策的通知》、财税[2016]70号《关于金融机构同业往来等增值税政策的补充通知》、财税[2016]127号《关于深港股票市场交易互联互通机制试点有关税收政策的通知》、财税[2016]140号《关于明确金融 房地产开发 教育辅助服务等增值税政策的通知》、财税[2017]2号《关于资管产品增值税政策有关问题的补充通知》、财税[2017]56号《关于资管产品增值税有关问题的通知》、财税[2017]90号《关于租入固定资产进项税额抵扣等增值税政策的通知》及其他相关财税法规和实务操作，主要税项列示如下：

(1) 资管产品运营过程中发生的增值税应税行为，以资管产品管理人为增值税纳税人。资管产品管理人运营资管产品过程中发生的增值税应税行为，暂适用简易计税方法，按照 3%的征收率缴纳增值税。对资管产品在 2018 年 1 月 1 日前运营过程中发生的增值税应税行为，未缴纳增值税的，不再缴纳；已缴纳增值税的，已纳税额从资管产品管理人以后月份的增值税应纳税额中抵减。

对证券投资基金管理人运用基金买卖股票、债券的转让收入免征增值税，对国债、地方政府债以及金融同业往来利息收入亦免征增值税。资管产品管理人运营资管产品提供的贷款服务，以 2018 年 1 月 1 日起产生的利息及利息性质的收入为销售额。资管产品管理人运营资管产品转让 2017 年 12 月 31 日前取得的基金、非货物期货，可以选择按照实际买入价计算销售额，或者以 2017 年最后一个交易日的基金份额净值、非货物期货结算价格作为买入价计算销售额。

(2) 对基金从证券市场中取得的收入，包括买卖股票、债券的差价收入，股票的股息、红利收入，债券的利息收入及其他收入，暂不征收企业所得税。

(3) 对基金取得的企业债券利息收入，应由发行债券的企业在向基金支付利息时代扣代缴 20%的个人所得税。对基金从上市公司取得的股息红利所得，持股期限在 1 个月以内(含 1 个月)的，其股息红利所得全额计入应纳税所得额；持股期限在 1 个月以上至 1 年(含 1 年)的，暂减按 50%计入应纳税所得额；持股期限超过 1 年的，暂免征收个人所得税。对基金持有的上市公司限售股，解禁后取得的股息、红利收入，按照上述规定计算纳税，持股时间自解禁日起计算；解禁前取得的股息、红利收入继续暂减按 50%计入应纳税所得额。上述所得统一适用 20%的税率计征个人所得税。

对基金通过沪港通/深港通投资香港联交所上市 H 股取得的股息红利，H 股公司应向中国证券登记结算有限责任公司(以下简称“中国结算”)提出申请，由中国结算向 H 股公司提供内地个人投资者名册，H 股公司按照 20%的税率代扣个人所得税。基金通过沪港通/深港通投资香港联交所上市的非 H 股取得的股息红利，由中国结算按照 20%的税率代扣个人所得税。



(4) 基金卖出股票按 0.1% 的税率缴纳股票交易印花税，买入股票不征收股票交易印花税。基金通过沪港通/深港通买卖、继承、赠与联交所上市股票，按照香港特别行政区现行税法规定缴纳印花税。

(5) 本基金的城市维护建设税、教育费附加和地方教育附加等税费按照实际缴纳增值税额的适用比例计算缴纳。

#### 6.4.7 重要财务报表项目的说明

##### 6.4.7.1 银行存款

单位：人民币元

项目	本期末 2023 年 6 月 30 日
活期存款	56,165,211.78
等于：本金	56,162,011.31
加：应计利息	3,200.47
减：坏账准备	-
定期存款	-
等于：本金	-
加：应计利息	-
减：坏账准备	-
其中：存款期限 1 个月以内	-
存款期限 1-3 个月	-
存款期限 3 个月以上	-
其他存款	-
等于：本金	-
加：应计利息	-
减：坏账准备	-
合计	56,165,211.78

##### 6.4.7.2 交易性金融资产

单位：人民币元

项目	本期末 2023 年 6 月 30 日			
	成本	应计利息	公允价值	公允价值变动
股票	289,686,636.15	-	245,600,311.62	-44,086,324.53
贵金属投资-金交所黄金合约	-	-	-	-
债券	交易所市场	-	-	-
	银行间市场	-	-	-
	合计	-	-	-
资产支持证券	-	-	-	-
基金	-	-	-	-
其他	-	-	-	-

合计	289,686,636.15	-	245,600,311.62	-44,086,324.53
----	----------------	---	----------------	----------------

#### 6.4.7.3 衍生金融资产/负债

##### 6.4.7.3.1 衍生金融资产/负债期末余额

无。

##### 6.4.7.3.2 期末基金持有的期货合约情况

无。

##### 6.4.7.3.3 期末基金持有的黄金衍生品情况

无。

#### 6.4.7.4 买入返售金融资产

##### 6.4.7.4.1 各项买入返售金融资产期末余额

无。

##### 6.4.7.4.2 期末买断式逆回购交易中取得的债券

无。

##### 6.4.7.4.3 按预期信用损失一般模型计提减值准备的说明

无。

#### 6.4.7.5 债权投资

##### 6.4.7.5.1 债权投资情况

无。

##### 6.4.7.5.2 债权投资减值准备计提情况

无。

#### 6.4.7.6 其他债权投资

##### 6.4.7.6.1 其他债权投资情况

无。

##### 6.4.7.6.2 其他债权投资减值准备计提情况

无。

#### 6.4.7.7 其他权益工具投资

##### 6.4.7.7.1 其他权益工具投资情况

无。

##### 6.4.7.7.2 报告期末其他权益工具投资情况

无。

## 6.4.7.8 其他资产

无。

## 6.4.7.9 其他负债

单位：人民币元

项目	本期末 2023 年 6 月 30 日
应付券商交易单元保证金	-
应付赎回费	690.41
应付证券出借违约金	-
应付交易费用	181,098.61
其中：交易所市场	181,098.61
银行间市场	-
应付利息	-
预提费用	26,002.35
合计	207,791.37

## 6.4.7.10 实收基金

金额单位：人民币元

## 嘉实优享生活混合 A

项目	本期 2023 年 1 月 17 日（基金合同生效日）至 2023 年 6 月 30 日	
	基金份额（份）	账面金额
基金合同生效日	335,974,357.32	335,974,357.32
本期申购	850,627.71	850,627.71
本期赎回（以“-”号填列）	-26,314,513.21	-26,314,513.21
基金拆分/份额折算前	-	-
基金拆分/份额折算调整	-	-
本期申购	-	-
本期赎回（以“-”号填列）	-	-
本期末	310,510,471.82	310,510,471.82

## 嘉实优享生活混合 C

项目	本期 2023 年 1 月 17 日（基金合同生效日）至 2023 年 6 月 30 日	
	基金份额（份）	账面金额
基金合同生效日	75,588,600.23	75,588,600.23
本期申购	2,321,654.93	2,321,654.93
本期赎回（以“-”号填列）	-16,792,915.06	-16,792,915.06
基金拆分/份额折算前	-	-
基金拆分/份额折算调整	-	-
本期申购	-	-
本期赎回（以“-”号填列）	-	-
本期末	61,117,340.10	61,117,340.10

注：(1) 申购含红利再投、转换入份额，赎回含转换出份额。

(2) 本基金合同于 2023 年 01 月 17 日生效，基金合同生效日的基金份额总额为 411,562,957.55 份基金份额，其中认购资金利息折合 84,907.97 份基金份额。

#### 6.4.7.11 其他综合收益

无。

#### 6.4.7.12 未分配利润

单位：人民币元

嘉实优享生活混合 A

项目	已实现部分	未实现部分	未分配利润合计
基金合同生效日	-	-	-
本期利润	-20,046,284.28	-36,330,284.85	-56,376,569.13
本期基金份额交易产生的变动数	973,286.69	2,057,261.68	3,030,548.37
其中：基金申购款	-34,980.05	-66,525.99	-101,506.04
基金赎回款	1,008,266.74	2,123,787.67	3,132,054.41
本期已分配利润	-	-	-
本期末	-19,072,997.59	-34,273,023.17	-53,346,020.76

嘉实优享生活混合 C

项目	已实现部分	未实现部分	未分配利润合计
基金合同生效日	-	-	-
本期利润	-4,396,658.58	-7,756,039.68	-12,152,698.26
本期基金份额交易产生的变动数	544,710.71	1,016,633.17	1,561,343.88
其中：基金申购款	-99,527.64	-215,187.63	-314,715.27
基金赎回款	644,238.35	1,231,820.80	1,876,059.15
本期已分配利润	-	-	-
本期末	-3,851,947.87	-6,739,406.51	-10,591,354.38

#### 6.4.7.13 存款利息收入

单位：人民币元

项目	本期
	2023 年 1 月 17 日（基金合同生效日）至 2023 年 6 月 30 日
活期存款利息收入	171,827.29
定期存款利息收入	-
其他存款利息收入	-
结算备付金利息收入	11,622.10
其他	1,062.86
合计	184,512.25

#### 6.4.7.14 股票投资收益

##### 6.4.7.14.1 股票投资收益项目构成

单位：人民币元

项目	本期
----	----

	2023年1月17日（基金合同生效日）至2023年6月30日
股票投资收益——买卖股票差价收入	-24,458,355.39
股票投资收益——赎回差价收入	-
股票投资收益——申购差价收入	-
股票投资收益——证券出借差价收入	-
合计	-24,458,355.39

#### 6.4.7.14.2 股票投资收益——买卖股票差价收入

单位：人民币元

项目	本期
	2023年1月17日（基金合同生效日）至2023年6月30日
卖出股票成交总额	209,024,394.74
减：卖出股票成本总额	232,677,583.56
减：交易费用	805,166.57
买卖股票差价收入	-24,458,355.39

#### 6.4.7.14.3 股票投资收益——证券出借差价收入

无。

#### 6.4.7.15 债券投资收益

##### 6.4.7.15.1 债券投资收益项目构成

无。

##### 6.4.7.15.2 债券投资收益——买卖债券差价收入

无。

##### 6.4.7.15.3 债券投资收益——赎回差价收入

无。

##### 6.4.7.15.4 债券投资收益——申购差价收入

无。

#### 6.4.7.16 资产支持证券投资收益

##### 6.4.7.16.1 资产支持证券投资收益项目构成

无。

##### 6.4.7.16.2 资产支持证券投资收益——买卖资产支持证券差价收入

无。

##### 6.4.7.16.3 资产支持证券投资收益——赎回差价收入

无。

## 6.4.7.16.4 资产支持证券投资收益——申购差价收入

无。

## 6.4.7.17 贵金属投资收益

## 6.4.7.17.1 贵金属投资收益项目构成

无。

## 6.4.7.17.2 贵金属投资收益——买卖贵金属差价收入

无。

## 6.4.7.17.3 贵金属投资收益——赎回差价收入

无。

## 6.4.7.17.4 贵金属投资收益——申购差价收入

无。

## 6.4.7.18 衍生工具收益

## 6.4.7.18.1 衍生工具收益——买卖权证差价收入

无。

## 6.4.7.18.2 衍生工具收益——其他投资收益

无。

## 6.4.7.19 股利收益

单位：人民币元

项目	本期
	2023 年 1 月 17 日（基金合同生效日）至 2023 年 6 月 30 日
股票投资产生的股利收益	2,544,605.73
其中：证券出借权益补偿收入	-
基金投资产生的股利收益	-
合计	2,544,605.73

## 6.4.7.20 公允价值变动收益

单位：人民币元

项目名称	本期
	2023 年 1 月 17 日（基金合同生效日）至 2023 年 6 月 30 日
1. 交易性金融资产	-44,086,324.53
股票投资	-44,086,324.53
债券投资	-
资产支持证券投资	-
基金投资	-
贵金属投资	-

其他	-
2. 衍生工具	-
权证投资	-
3. 其他	-
减：应税金融商品公允价值变动产生的预估增值税	-
合计	-44,086,324.53

#### 6.4.7.21 其他收入

单位：人民币元

项目	本期 2023年1月17日（基金合同生效日）至2023年6月30日
基金赎回费收入	50,846.44
基金转出费收入	8,888.36
合计	59,734.80

#### 6.4.7.22 信用减值损失

无。

#### 6.4.7.23 其他费用

单位：人民币元

项目	本期 2023年1月17日（基金合同生效日）至2023年6月30日
审计费用	26,002.35
信息披露费	-
证券出借违约金	-
银行划款手续费	7,262.86
债券托管账户维护费	1,500.00
其他	400.00
深港通证券组合费	730.49
合计	35,895.70

#### 6.4.8 或有事项、资产负债表日后事项的说明

##### 6.4.8.1 或有事项

无。

##### 6.4.8.2 资产负债表日后事项

无。

#### 6.4.9 关联方关系

##### 6.4.9.1 本报告期存在控制关系或其他重大利害关系的关联方发生变化的情况

本报告期存在控制关系或其他重大利害关系的关联方未发生变化。

#### 6.4.9.2 本报告期与基金发生关联交易的各关联方

关联方名称	与本基金的关系
嘉实基金管理有限公司（“嘉实基金”）	基金管理人
中国银行股份有限公司（“中国银行”）	基金托管人
嘉实财富管理有限公司（“嘉实财富”）	基金管理人的控股子公司

#### 6.4.10 本报告期及上年度可比期间的关联方交易

下述关联方交易均在正常业务范围内按一般商业条款订立。

##### 6.4.10.1 通过关联方交易单元进行的交易

###### 6.4.10.1.1 股票交易

无。

###### 6.4.10.1.2 债券交易

无。

###### 6.4.10.1.3 债券回购交易

无。

###### 6.4.10.1.4 权证交易

无。

###### 6.4.10.1.5 应支付关联方的佣金

无。

##### 6.4.10.2 关联方报酬

###### 6.4.10.2.1 基金管理费

单位：人民币元

项目	本期
	2023 年 1 月 17 日（基金合同生效日）至 2023 年 6 月 30 日
当期发生的基金应支付的管理费	2,506,501.43
其中：支付销售机构的客户维护费	1,208,994.78

注：1. 支付基金管理人的管理人报酬按前一日基金资产净值 1.50%的年费率计提，逐日累计至每月月底，按月支付。其计算公式为：日管理人报酬=前一日基金资产净值×1.50%/当年天数。2. 根据本基金的基金管理人与各代销机构签订的基金代销协议，客户维护费按照代销机构所代销基金的份额保有量作为基数进行计算。

###### 6.4.10.2.2 基金托管费

单位：人民币元

项目	本期
	2023 年 1 月 17 日（基金合同生效日）至 2023 年 6 月 30 日
当期发生的基金应支付的托管费	417,750.22



注：支付基金托管人的托管费按前一日基金资产净值 0.25% 的年费率计提，逐日累计至每月月底，按月支付。其计算公式为：日托管费=前一日基金资产净值×0.25%/当年天数。

#### 6.4.10.2.3 销售服务费

单位：人民币元

获得销售服务费的各关联方名称	本期 2023 年 1 月 17 日（基金合同生效日）至 2023 年 6 月 30 日		
	当期发生的基金应支付的销售服务费		
	嘉实优享生活混合 A	嘉实优享生活混合 C	合计
嘉实基金管理有限公司	-	1,912.14	1,912.14
中国银行	-	49,091.56	49,091.56
嘉实财富	-	1.23	1.23
合计	-	51,004.93	51,004.93

注：（1）本基金 C 类基金份额的销售服务费年费率为 0.25%，每日计提，逐日累计至每月月末，按月支付给嘉实基金管理有限公司，再由嘉实基金管理有限公司计算并支付给各基金销售机构。其计算公式为：C 类基金份额日销售服务费=C 类基金份额前一日基金资产净值×0.25%/当年天数。（2）本基金 A 类基金份额不收取销售服务费。

#### 6.4.10.3 与关联方进行银行间同业市场的债券(含回购)交易

无。

#### 6.4.10.4 报告期内转融通证券出借业务发生重大关联交易事项的说明

##### 6.4.10.4.1 与关联方通过约定申报方式进行的适用固定期限费率的证券出借业务的情况

无。

##### 6.4.10.4.2 与关联方通过约定申报方式进行的适用市场化期限费率的证券出借业务的情况

无。

#### 6.4.10.5 各关联方投资本基金的情况

##### 6.4.10.5.1 报告期内基金管理人运用固有资金投资本基金的情况

无。

##### 6.4.10.5.2 报告期末除基金管理人之外的其他关联方投资本基金的情况

无。

#### 6.4.10.6 由关联方保管的银行存款余额及当期产生的利息收入

单位：人民币元

关联方名称	本期 2023 年 1 月 17 日（基金合同生效日）至 2023 年 6 月 30 日	
	期末余额	当期利息收入
中国银行股份有限公司_活期	56,165,211.78	171,827.29

注：本基金的上述存款，按银行同业利率或约定利率计息。

#### 6.4.10.7 本基金在承销期内参与关联方承销证券的情况

无。

#### 6.4.10.8 其他关联交易事项的说明

无。

#### 6.4.11 利润分配情况

本期(2023 年 1 月 1 日至 2023 年 6 月 30 日), 本基金未实施利润分配。

#### 6.4.12 期末（2023 年 6 月 30 日）本基金持有的流通受限证券

##### 6.4.12.1 因认购新发/增发证券而于期末持有的流通受限证券

金额单位：人民币元

6.4.12.1.1 受限证券类别：股票										
证券代码	证券名称	成功认购日	受限期	流通受限类型	认购价格	期末估值单价	数量 (单位：股)	期末成本总额	期末估值总额	备注
001282	三联锻造	2023 年 5 月 15 日	6 个月	新股锁定	27.93	33.03	105	2,932.65	3,468.15	-
001286	陕西能源	2023 年 3 月 31 日	6 个月	新股锁定	9.60	9.41	3,767	36,163.20	35,447.47	-
001324	长青科技	2023 年 5 月 12 日	6 个月	新股锁定	18.88	19.60	114	2,152.32	2,234.40	-
001328	登康口腔	2023 年 3 月 29 日	6 个月	新股锁定	20.68	25.49	145	2,998.60	3,696.05	-
001360	南矿集团	2023 年 3 月 31 日	6 个月	新股锁定	15.38	14.87	177	2,722.26	2,631.99	-
001380	华纬科技	2023 年 5 月 9 日	6 个月	新股锁定	28.84	30.78	170	4,902.80	5,232.60	-
300804	广康生化	2023 年 6 月	6 个月	新股锁定	42.45	32.97	226	9,593.70	7,451.22	-

		15 日								
301141	中科磁业	2023 年 3 月 27 日	6 个月	新股锁定	41.20	42.69	262	10,794.40	11,184.78	-
301170	锡南科技	2023 年 6 月 16 日	6 个月	新股锁定	34.00	34.93	238	8,092.00	8,313.34	-
301202	朗威股份	2023 年 6 月 28 日	1 个月内(含)	新发未上市	25.82	25.82	2,491	64,317.62	64,317.62	-
301202	朗威股份	2023 年 6 月 28 日	6 个月	新股锁定	25.82	25.82	277	7,152.14	7,152.14	-
301203	国泰环保	2023 年 3 月 28 日	6 个月	新股锁定	46.13	34.40	225	10,379.25	7,740.00	-
301225	恒勃股份	2023 年 6 月 8 日	6 个月	新股锁定	35.66	33.26	333	11,874.78	11,075.58	-
301261	恒工精密	2023 年 6 月 29 日	1 个月内(含)	新发未上市	36.90	36.90	1,750	64,575.00	64,575.00	-
301261	恒工精密	2023 年 6 月 29 日	6 个月	新股锁定	36.90	36.90	195	7,195.50	7,195.50	-
301262	海看股份	2023 年 6 月 13 日	6 个月	新股锁定	30.22	25.50	420	12,692.40	10,710.00	-
301293	三博脑科	2023 年 4 月 25 日	6 个月	新股锁定	29.60	71.42	333	9,856.80	23,782.86	-
301295	美硕科技	2023 年 6 月 19 日	6 个月	新股锁定	37.40	36.07	215	8,041.00	7,755.05	-
301310	鑫宏业	2023 年 5 月 26 日	6 个月	新股锁定	67.28	65.43	275	18,502.00	17,993.25	-
301315	威士顿	2023 年 6 月 13 日	6 个月	新股锁定	32.29	51.12	226	7,297.54	11,553.12	-
301320	豪江智能	2023 年 6 月 1 日	6 个月	新股锁定	13.06	20.62	642	8,384.52	13,238.04	-
301323	新莱	2023	6 个月	新股锁	39.06	39.36	194	7,577.64	7,635.84	-

	福	年 5 月 29 日		定							
301332	德尔玛	2023 年 5 月 9 日	6 个月	新股锁 定	14.81	13.73	831	12,307.11	11,409.63	-	
301337	亚华 电子	2023 年 5 月 16 日	6 个月	新股锁 定	32.60	30.37	232	7,563.20	7,045.84	-	
301355	南王 科技	2023 年 6 月 2 日	6 个月	新股锁 定	17.55	16.75	563	9,880.65	9,430.25	-	
301357	北方 长龙	2023 年 4 月 11 日	6 个月	新股锁 定	50.00	48.39	190	9,500.00	9,194.10	-	
301360	荣旗 科技	2023 年 4 月 17 日	6 个月	新股锁 定	71.88	92.60	134	9,631.92	12,408.40	-	
301376	致欧 科技	2023 年 6 月 14 日	6 个月	新股锁 定	24.66	22.51	395	9,740.70	8,891.45	-	
301382	蜂助 手	2023 年 5 月 9 日	6 个月	新股锁 定	23.80	32.84	386	9,186.80	12,676.24	-	
301383	天键 股份	2023 年 5 月 31 日	6 个月	新股锁 定	46.16	35.72	389	17,956.24	13,895.08	-	
301386	未来 电器	2023 年 3 月 21 日	6 个月	新股锁 定	29.99	23.79	378	11,336.22	8,992.62	-	
301395	仁信 新材	2023 年 6 月 21 日	1 个月 内(含)	新发未 上市	26.68	26.68	3,935	104,985.80	104,985.80	-	
301395	仁信 新材	2023 年 6 月 21 日	6 个月	新股锁 定	26.68	26.68	438	11,685.84	11,685.84	-	
301428	世纪 恒通	2023 年 5 月 10 日	6 个月	新股锁 定	26.35	30.60	229	6,034.15	7,007.40	-	
600975	新五 丰	2023 年 6 月 30 日	6 个月	非公开 发行锁 定	8.39	8.76	178,784	1,499,997.76	1,566,147.84	-	
601061	中信 金属	2023 年 3 月 30 日	6 个月	新股锁 定	6.58	7.58	1,315	8,652.70	9,967.70	-	

601133	柏诚股份	2023年3月31日	6个月	新股锁定	11.66	12.26	362	4,220.92	4,438.12	-
603172	万丰股份	2023年4月28日	6个月	新股锁定	14.58	16.13	122	1,778.76	1,967.86	-
688146	中船特气	2023年4月13日	6个月	新股锁定	36.15	38.13	402	14,532.30	15,328.26	-
688249	晶合集成	2023年4月24日	6个月	新股锁定	19.86	18.06	2,012	39,958.32	36,336.72	-
688334	西高院	2023年6月9日	6个月	新股锁定	14.16	16.21	676	9,572.16	10,957.96	-
688352	硕中科技	2023年4月11日	6个月	新股锁定	12.10	12.07	1,208	14,616.80	14,580.56	-
688361	中科飞测	2023年5月12日	6个月	新股锁定	23.60	64.67	339	8,000.40	21,923.13	-
688429	时创能源	2023年6月20日	6个月	新股锁定	19.20	25.53	346	6,643.20	8,833.38	-
688433	华曙高科	2023年4月7日	6个月	新股锁定	26.66	31.50	394	10,504.04	12,411.00	-
688458	美芯晟	2023年5月15日	6个月	新股锁定	75.00	90.76	137	10,275.00	12,434.12	-
688469	中芯集成	2023年4月28日	6个月	新股锁定	5.69	5.41	4,140	23,556.60	22,397.40	-
688472	阿特斯	2023年6月2日	6个月	新股锁定	11.10	17.04	1,454	16,139.40	24,776.16	-
688478	晶升股份	2023年4月13日	6个月	新股锁定	32.52	42.37	402	13,073.04	17,032.74	-
688479	友车科技	2023年5月4日	6个月	新股锁定	33.99	29.49	260	8,837.40	7,667.40	-
688484	南芯科技	2023年3月	6个月	新股锁定	39.99	36.71	385	15,396.15	14,133.35	-

		28 日								
688507	索辰科技	2023 年 4 月 10 日	6 个月	新股锁定	245.56	122.11	101	16,698.08	12,333.11	-
688512	慧智微	2023 年 5 月 8 日	6 个月	新股锁定	20.92	19.16	509	10,648.28	9,752.44	-
688523	航天环宇	2023 年 5 月 26 日	6 个月	新股锁定	21.86	23.85	472	10,317.92	11,257.20	-
688535	华海诚科	2023 年 3 月 28 日	6 个月	新股锁定	35.00	51.23	161	5,635.00	8,248.03	-
688543	国科军工	2023 年 6 月 14 日	6 个月	新股锁定	43.67	53.05	219	9,563.73	11,617.95	-
688552	航天南湖	2023 年 5 月 8 日	6 个月	新股锁定	21.17	23.50	506	10,712.02	11,891.00	-
688562	航天软件	2023 年 5 月 15 日	6 个月	新股锁定	12.68	22.31	726	9,205.68	16,197.06	-
688570	天玛智控	2023 年 5 月 29 日	6 个月	新股锁定	30.26	25.33	339	10,258.14	8,586.87	-
688576	西山科技	2023 年 5 月 30 日	6 个月	新股锁定	135.80	120.41	126	17,110.80	15,171.66	-
688581	安杰思	2023 年 5 月 12 日	6 个月	新股锁定	125.80	118.03	89	11,196.20	10,504.67	-
688582	芯动联科	2023 年 6 月 21 日	6 个月	新股锁定	26.74	40.68	348	9,305.52	14,156.64	-
688593	新相微	2023 年 5 月 25 日	6 个月	新股锁定	11.18	14.59	894	9,994.92	13,043.46	-
688603	天承科技	2023 年 6 月 30 日	1 个月内(含)	新发未上市	55.00	55.00	1,251	68,805.00	68,805.00	-
688603	天承科技	2023 年 6 月 30 日	6 个月	新股锁定	55.00	55.00	140	7,700.00	7,700.00	-
688620	安凯	2023	6 个月	新股锁	10.68	12.34	845	9,024.60	10,427.30	-

	微	年 6 月 15 日		定						
688623	双元 科技	2023 年 5 月 31 日	6 个月	新股锁 定	125.88	86.79	95	11,958.60	8,245.05	-
688629	华丰 科技	2023 年 6 月 16 日	6 个月	新股锁 定	9.26	18.59	708	6,556.08	13,161.72	-
688631	莱斯 信息	2023 年 6 月 19 日	6 个月	新股锁 定	25.28	29.87	243	6,143.04	7,258.41	-

注：基金持有的股票在流通受限期内，如获得股票红利、送股、转增股、配股的，新增股票的受限期、流通受限类型和期末估值价格与原股票一致。

#### 6.4.12.2 期末持有的暂时停牌等流通受限股票

无。

#### 6.4.12.3 期末债券正回购交易中作为抵押的债券

##### 6.4.12.3.1 银行间市场债券正回购

无。

##### 6.4.12.3.2 交易所市场债券正回购

无。

#### 6.4.12.4 期末参与转融通证券出借业务的证券

无。

#### 6.4.13 金融工具风险及管理

##### 6.4.13.1 风险管理政策和组织架构

本基金为混合型证券投资基金，其预期收益及预期风险水平高于债券型基金和货币市场基金，但低于股票型基金。本基金可投资港股通标的股票，一旦投资将承担汇率风险以及因投资环境、投资标的、市场制度、交易规则差异等带来的境外市场的风险。基金投资的金融工具主要包括股票投资、债券投资及基金投资等。本基金在日常经营活动中面临的与这些金融工具相关的风险主要包括信用风险、流动性风险及市场风险。本基金在严格控制组合风险并保持良好流动性的前提下，通过深入的基本面研究精选个股，力争实现基金资产的持续稳定增值。本基金的基金管理人按照法律法规和中国证监会的规定，建立组织机构健全、职责划分清晰、制衡监督有效、激励约束合理的治理结构，建立健全内部控制机制和 risk 管理制度，坚持审慎经营理念，保护投资者利益和公司合法权益。

公司建立包括董事会、管理层、各部门及一线员工组成的四道风控防线，还有董事会风险控制与内审委员会、公司风险控制委员会、督察长及其合规管理部门、风险管理部门，评估各项风险并提出防控措施并有效执行。

本基金的基金管理人对于金融工具的风险管理方法，主要是通过定性分析和定量分析的方法去估测各种风险产生的可能损失。从定性分析的角度出发，判断风险损失的严重程度和出现同类风险损失的频度。而从定量分析的角度出发，根据本基金的投资目标，结合基金资产所运用金融工具特征通过特定的风险量化指标、模型，日常的量化报告，确定风险损失的限度和相应置信程度，及时可靠地对各种风险进行监督、检查和评估，并通过相应决策，将风险控制在可承受的范围内。

#### **6.4.13.2 信用风险**

信用风险是指基金在交易过程中因交易对手未履行合约责任，或者基金所投资证券之发行人出现违约、拒绝支付到期本息等情况，导致基金资产损失和收益变化的风险。

基金的银行存款存放在托管人和其他拥有相关资质的银行，与该银行存款相关的信用风险不重大。基金在交易所进行的交易均与授权的证券结算机构完成证券交收和款项清算或通过有资格的经纪商进行证券交收和款项清算，违约风险可能性很小；在场外交易市场进行交易前均对交易对手进行信用评估并对证券交割方式进行限制以控制相应的信用风险。

本基金的基金管理人建立了信用风险管理流程，通过对投资品种信用等级评估来控制证券发行人的信用风险，且通过分散化投资以分散信用风险。

##### **6.4.13.2.1 按短期信用评级列示的债券投资**

无。

##### **6.4.13.2.2 按短期信用评级列示的资产支持证券投资**

无。

##### **6.4.13.2.3 按短期信用评级列示的同业存单投资**

无。

##### **6.4.13.2.4 按长期信用评级列示的债券投资**

无。

##### **6.4.13.2.5 按长期信用评级列示的资产支持证券投资**

无。

##### **6.4.13.2.6 按长期信用评级列示的同业存单投资**

无。



### 6.4.13.3 流动性风险

流动性风险是指基金管理人未能以合理价格及时变现基金资产以支付投资者赎回款项的风险。针对兑付赎回资金的流动性风险，本基金的基金管理人对本基金的申购赎回情况进行严密监控并预测流动性需求，保持基金投资组合中的可用现金头寸与之相匹配。

于本报告期末，除卖出回购金融资产款余额(计息但该利息金额不重大)以外，本基金承担的其他金融负债的合同约定到期日均为一年以内且不计息，因此账面余额约为未折现的合约到期现金流量。

#### 6.4.13.3.1 报告期内本基金组合资产的流动性风险分析

本基金的基金管理人在基金运作过程中严格按照相关法规的要求对本基金组合资产的流动性风险进行管理，通过独立的风险管理部门对本基金的综合持仓集中度指标、流通受限制的投资品种比例以及组合在短期内变现能力的综合指标等流动性指标进行持续的监测和分析。

本基金持有一家公司发行的证券，其市值不超过基金资产净值的 10%。本基金管理人管理的全部基金持有一家公司发行的证券，不超过该证券的 10%。本基金与由本基金的基金管理人管理的全部投资组合持有一家上市公司发行的可流通股票，不得超过该上市公司可流通股票的 30%(完全按照有关指数构成比例进行证券投资的开放式基金及中国证监会认定的特殊投资组合不受上述比例限制)。

本基金所持部分证券在证券交易所上市，其余亦可在银行间同业市场交易，因此除附注 6.4.12 中列示的部分基金资产流通暂时受限制不能自由转让的情况外，其余均能以合理价格适时变现。此外，本基金可通过卖出回购金融资产方式借入短期资金应对流动性需求。

同时，本基金的基金管理人通过合理分散逆回购交易的到期日与交易对手的集中度；按照穿透原则对交易对手的财务状况、偿付能力及杠杆水平等进行必要的尽职调查与严格的准入管理，以及对不同的交易对手实施交易额度管理并进行动态调整等措施严格管理本基金从事逆回购交易的流动性风险和交易对手风险。此外，本基金的基金管理人建立了逆回购交易质押品管理制度：根据质押品的资质确定质押率水平；持续监测质押品的风险状况与价值变动以确保质押品按公允价值计算足额；并在与私募类证券资管产品及中国证监会认定的其他主体为交易对手开展逆回购交易时，可接受质押品的资质要求与基金合同约定的投资范围保持一致。

### 6.4.13.4 市场风险

市场风险是指基金所持金融工具的公允价值或未来现金流量因所处市场各类价格因素的变动而发生波动的风险，包括利率风险、外汇风险和其他价格风险。

#### 6.4.13.4.1 利率风险

利率风险是指金融工具的公允价值或现金流量受市场利率变动而发生波动的风险。利率敏感性金融工具均面临由于市场利率上升而导致公允价值下降的风险，其中浮动利率类金融工具还面临每个付息期间结束根据市场利率重新定价时对于未来现金流影响的风险。

本基金的基金管理人定期对本基金面临的利率敏感性缺口进行监控，并通过调整投资组合的久期等方法对上述利率风险进行管理。

##### 6.4.13.4.1.1 利率风险敞口

单位：人民币元

本期末 2023年6月30日	1年以内	1-5年	5年以上	不计息	合计
资产					
银行存款	56,165,211.78	-	-	-	56,165,211.78
结算备付金	182,206.31	-	-	-	182,206.31
存出保证金	140,633.73	-	-	-	140,633.73
交易性金融资产	-	-	-	-245,600,311.62	245,600,311.62
衍生金融资产	-	-	-	-	-
买入返售金融资产	-	-	-	-	-
应收清算款	-	-	-	7,943,171.40	7,943,171.40
债权投资	-	-	-	-	-
应收股利	-	-	-	-	-
应收申购款	-	-	-	98,014.30	98,014.30
递延所得税资产	-	-	-	-	-
其他资产	-	-	-	-	-
资产总计	56,488,051.82	-	-	-253,641,497.32	310,129,549.14
负债					
短期借款	-	-	-	-	-
交易性金融负债	-	-	-	-	-
衍生金融负债	-	-	-	-	-
卖出回购金融资产款	-	-	-	-	-
应付清算款	-	-	-	1,451,103.91	1,451,103.91
应付赎回款	-	-	-	305,808.04	305,808.04
应付管理人报酬	-	-	-	391,951.75	391,951.75
应付托管费	-	-	-	65,325.32	65,325.32
应付销售服务费	-	-	-	17,131.97	17,131.97
应付投资顾问费	-	-	-	-	-
应交税费	-	-	-	-	-
应付利润	-	-	-	-	-
递延所得税负债	-	-	-	-	-
其他负债	-	-	-	207,791.37	207,791.37
负债总计	-	-	-	2,439,112.36	2,439,112.36
利率敏感度缺口	56,488,051.82	-	-	-251,202,384.96	307,690,436.78

注：表中所示为本基金资产及负债的账面价值，并按照合约规定的利率重新定价日或到期日孰早者予以分类。

#### 6.4.13.4.1.2 利率风险的敏感性分析

假设	除市场利率以外的其他市场变量保持不变	
	相关风险变量的变动	对资产负债表日基金资产净值的影响金额（单位：人民币元）
		本期末（2023年6月30日）
分析	市场利率上升 25 个基点	-
	市场利率下降 25 个基点	-

#### 6.4.13.4.2 外汇风险

外汇风险是指金融工具的公允价值或未来现金流量因外汇汇率变动而发生波动的风险。本基金持有以非记账本位币人民币计价的资产，因此存在相应的外汇风险。本基金的基金管理人每日对本基金的外币计价的资产进行监控。

##### 6.4.13.4.2.1 外汇风险敞口

单位：人民币元

项目	本期末 2023年6月30日			
	美元 折合人民币 元	港币 折合人民币元	其他币种 折合人民币元	合计
以外币计价的资产				
交易性金融资产	-	26,901,403.37	-	26,901,403.37
资产合计	-	26,901,403.37	-	26,901,403.37
以外币计价的负债				
负债合计	-	-	-	-
资产负债表外汇 风险敞口净额	-	26,901,403.37	-	26,901,403.37

##### 6.4.13.4.2.2 外汇风险的敏感性分析

假设	除汇率以外的其他市场变量保持不变	
	相关风险变量的变动	对资产负债表日基金资产净值的影响金额（单位：人民币元）

		本期末（2023年6月30日）
分析	所有外币相对人民币升值 5%	1,345,070.17
	所有外币相对人民币贬值 5%	-1,345,070.17

#### 6.4.13.4.3 其他价格风险

其他价格风险是指基金所持金融工具的公允价值或未来现金流量因除市场利率和外汇汇率以外的市场价格因素变动而发生波动的风险。基金主要投资于证券交易所上市或银行间同业市场交易的股票、债券及基金，所面临的其他价格风险来源于单个证券发行主体自身经营情况或特殊事项的影响，也可能来源于证券市场整体波动的影响。

本基金严格按照基金合同中对投资组合比例的要求进行资产配置，通过投资组合的分散化降低其他价格风险。此外，本基金的基金管理人每日对本基金所持有的证券价格实施监控，定期运用多种定量方法对基金进行风险度量，及时可靠地对风险进行跟踪和控制。

##### 6.4.13.4.3.1 其他价格风险敞口

金额单位：人民币元

项目	本期末 2023年6月30日	
	公允价值	占基金资产净值比例（%）
交易性金融资产—股票投资	245,600,311.62	79.82
交易性金融资产—基金投资	-	-
交易性金融资产—贵金属投资	-	-
衍生金融资产—权证投资	-	-
其他	-	-
合计	245,600,311.62	79.82

##### 6.4.13.4.3.2 其他价格风险的敏感性分析

假设	除业绩基准以外的其他市场变量保持不变	
	相关风险变量的变动	对资产负债表日基金资产净值的影响金额（单位：人民币元）
		本期末（2023年6月30日）
分析	业绩比较基准上升 5%	15,189,445.67
	业绩比较基准下降	-15,189,445.67

	5%	
--	----	--

#### 6.4.14 公允价值

##### 6.4.14.1 金融工具公允价值计量的方法

公允价值计量结果所属的层次，由对公允价值计量整体而言具有重要意义的输入值所属的最低层次决定：

第一层次：相同资产或负债在活跃市场上未经调整的报价。

第二层次：除第一层次输入值外相关资产或负债直接或间接可观察的输入值。

第三层次：相关资产或负债的不可观察输入值。

##### 6.4.14.2 持续的以公允价值计量的金融工具

###### 6.4.14.2.1 各层次金融工具的公允价值

单位：人民币元

公允价值计量结果所属的层次	本期末 2023年6月30日
第一层次	242,988,613.70
第二层次	336,416.90
第三层次	2,275,281.02
合计	245,600,311.62

###### 6.4.14.2.2 公允价值所属层次间的重大变动

本基金以导致各层次之间转换的事项发生日为确认各层次之间转换的时点。

对于证券交易所上市的股票和债券，若出现重大事项停牌、交易不活跃（包括涨跌停时的交易不活跃）、或属于非公开发行等情况，基金不会于停牌日至交易恢复活跃日期间、交易不活跃期间及限售期间将相关股票和债券的公允价值列入第一层次；并根据估值调整中采用的不可观察输入值对于公允价值的影响程度，确定相关股票和债券公允价值应属第二层次还是第三层次。

###### 6.4.14.3 非持续的以公允价值计量的金融工具的说明

于本报告期末，本基金未持有非持续的以公允价值计量的金融资产或金融负债。

###### 6.4.14.4 不以公允价值计量的金融工具的相关说明

不以公允价值计量的金融资产和负债主要包括以摊余成本计量的金融资产和以摊余成本计量的金融负债，其账面价值与公允价值相差很小。

#### 6.4.15 有助于理解和分析会计报表需要说明的其他事项

截至资产负债表日本基金无需要说明的其他重要事项。

### § 7 投资组合报告

#### 7.1 期末基金资产组合情况

金额单位：人民币元

序号	项目	金额	占基金总资产的比例 (%)
1	权益投资	245,600,311.62	79.19
	其中：股票	245,600,311.62	79.19
2	基金投资	-	-
3	固定收益投资	-	-
	其中：债券	-	-
	资产支持证券	-	-
4	贵金属投资	-	-
5	金融衍生品投资	-	-
6	买入返售金融资产	-	-
	其中：买断式回购的买入返售金融资产	-	-
7	银行存款和结算备付金合计	56,347,418.09	18.17
8	其他各项资产	8,181,819.43	2.64
9	合计	310,129,549.14	100.00

注：通过港股通交易机制投资的港股公允价值为 26,901,403.37 元，占基金资产净值的比例为 8.74%。

#### 7.2 报告期末按行业分类的股票投资组合

##### 7.2.1 报告期末按行业分类的境内股票投资组合

金额单位：人民币元

代码	行业类别	公允价值（元）	占基金资产净值比例 (%)
A	农、林、牧、渔业	1,566,147.84	0.51
B	采矿业	-	-
C	制造业	213,776,668.88	69.48
D	电力、热力、燃气及水生产和供应业	35,447.47	0.01
E	建筑业	4,438.12	0.00
F	批发和零售业	103,065.25	0.03
G	交通运输、仓储和邮政业	-	-
H	住宿和餐饮业	-	-
I	信息传输、软件和信息技术服务业	413,742.91	0.13
J	金融业	-	-

K	房地产业	-	-
L	租赁和商务服务业	-	-
M	科学研究和技术服务业	2,767,874.92	0.90
N	水利、环境和公共设施管理业	7,740.00	0.00
O	居民服务、修理和其他服务业	-	-
P	教育	-	-
Q	卫生和社会工作	23,782.86	0.01
R	文化、体育和娱乐业	-	-
S	综合	-	-
	合计	218,698,908.25	71.08

### 7.2.2 报告期末按行业分类的港股通投资股票投资组合

行业类别	公允价值（人民币）	占基金资产净值比例（%）
通信服务	14,185,805.56	4.61
非必需消费品	5,687,602.42	1.85
必需消费品	2,560,375.34	0.83
能源	-	-
金融	-	-
医疗保健	-	-
工业	-	-
信息技术	-	-
原材料	-	-
房地产	4,467,620.05	1.45
公用事业	-	-
合计	26,901,403.37	8.74

### 7.3 期末按公允价值占基金资产净值比例大小排序的所有股票投资明细

金额单位：人民币元

序号	股票代码	股票名称	数量（股）	公允价值（元）	占基金资产净值比例（%）
1	000858	五粮液	170,800	27,937,756.00	9.08
2	000568	泸州老窖	128,401	26,908,997.57	8.75
3	600519	贵州茅台	15,500	26,210,500.00	8.52
4	002847	盐津铺子	218,367	18,572,113.35	6.04
5	600702	舍得酒业	135,200	16,758,040.00	5.45
6	603369	今世缘	311,605	16,452,744.00	5.35
7	700 HK	腾讯控股	46,400	14,185,805.56	4.61
8	000860	顺鑫农业	389,500	13,122,255.00	4.26
9	000596	古井贡酒	36,900	9,128,322.00	2.97
10	001215	千味央厨	110,300	7,333,847.00	2.38
11	600559	老白干酒	286,200	7,014,762.00	2.28
12	002311	海大集团	134,700	6,309,348.00	2.05
13	002568	百润股份	169,840	6,173,684.00	2.01
14	603008	喜临门	224,900	5,662,982.00	1.84
15	300740	水羊股份	349,211	5,412,770.50	1.76

16	300750	宁德时代	22,680	5,188,957.20	1.69
17	002345	潮宏基	585,100	4,598,886.00	1.49
18	960 HK	龙湖集团	254,500	4,467,620.05	1.45
19	2150 HK	奈雪的茶	815,500	4,075,160.82	1.32
20	688617	惠泰医疗	10,820	4,043,975.00	1.31
21	605300	佳禾食品	142,200	3,091,428.00	1.00
22	301333	诺思格	52,640	2,647,792.00	0.86
23	2367 HK	巨子生物	79,800	2,560,375.34	0.83
24	002330	得利斯	286,800	1,649,100.00	0.54
25	3690 HK	美团-W	14,300	1,612,441.60	0.52
26	600975	新五丰	178,784	1,566,147.84	0.51
27	688629	华丰科技	7,073	160,957.02	0.05
28	688458	美芯晟	1,370	131,011.73	0.04
29	688523	航天环宇	4,717	125,405.25	0.04
30	688543	国科军工	2,183	121,896.55	0.04
31	688334	西高院	6,752	120,082.92	0.04
32	301395	仁信新材	4,373	116,671.64	0.04
33	301262	海看股份	4,196	115,494.00	0.04
34	688620	安凯微	8,441	112,365.62	0.04
35	301355	南王科技	5,624	99,516.05	0.03
36	688429	时创能源	3,452	98,752.08	0.03
37	301376	致欧科技	3,948	93,097.55	0.03
38	688570	天玛智控	3,381	89,625.75	0.03
39	301170	锡南科技	2,371	87,660.94	0.03
40	688623	双元科技	947	86,518.29	0.03
41	301323	新莱福	1,935	82,934.09	0.03
42	301295	美硕科技	2,146	81,770.28	0.03
43	688479	友车科技	2,599	81,275.73	0.03
44	301337	亚华电子	2,318	78,804.24	0.03
45	688631	莱斯信息	2,428	78,402.01	0.03
46	300804	广康生化	2,257	77,134.83	0.03
47	688603	天承科技	1,391	76,505.00	0.02
48	301261	恒工精密	1,945	71,770.50	0.02
49	301202	朗威股份	2,768	71,469.76	0.02
50	001380	华纬科技	1,694	54,899.76	0.02
51	001282	三联锻造	1,045	37,026.15	0.01
52	688249	晶合集成	2,012	36,336.72	0.01
53	001286	陕西能源	3,767	35,447.47	0.01
54	688472	阿特斯	1,454	24,776.16	0.01
55	301293	三博脑科	333	23,782.86	0.01
56	001324	长青科技	1,131	23,764.29	0.01
57	688469	中芯集成	4,140	22,397.40	0.01
58	688361	中科飞测	339	21,923.13	0.01



59	603172	万丰股份	1,220	21,138.94	0.01
60	301310	鑫宏业	275	17,993.25	0.01
61	688478	晶升股份	402	17,032.74	0.01
62	688562	航天软件	726	16,197.06	0.01
63	688146	中船特气	402	15,328.26	0.00
64	688576	西山科技	126	15,171.66	0.00
65	688352	颀中科技	1,208	14,580.56	0.00
66	688582	芯动联科	348	14,156.64	0.00
67	688484	南芯科技	385	14,133.35	0.00
68	301383	天键股份	389	13,895.08	0.00
69	301320	豪江智能	642	13,238.04	0.00
70	688593	新相微	894	13,043.46	0.00
71	301382	蜂助手	386	12,676.24	0.00
72	688433	华曙高科	394	12,411.00	0.00
73	301360	荣旗科技	134	12,408.40	0.00
74	688507	索辰科技	101	12,333.11	0.00
75	688552	航天南湖	506	11,891.00	0.00
76	301315	威士顿	226	11,553.12	0.00
77	301332	德尔玛	831	11,409.63	0.00
78	301141	中科磁业	262	11,184.78	0.00
79	301225	恒勃股份	333	11,075.58	0.00
80	688581	安杰思	89	10,504.67	0.00
81	601061	中信金属	1,315	9,967.70	0.00
82	688512	慧智微	509	9,752.44	0.00
83	301357	北方长龙	190	9,194.10	0.00
84	301386	未来电器	378	8,992.62	0.00
85	688535	华海诚科	161	8,248.03	0.00
86	301203	国泰环保	225	7,740.00	0.00
87	301428	世纪恒通	229	7,007.40	0.00
88	601133	柏诚股份	362	4,438.12	0.00
89	001328	登康口腔	145	3,696.05	0.00
90	001360	南矿集团	177	2,631.99	0.00

## 7.4 报告期内股票投资组合的重大变动

### 7.4.1 累计买入金额超出期末基金资产净值 2%或前 20 名的股票明细

金额单位：人民币元

序号	股票代码	股票名称	本期累计买入金额	占期末基金资产净值比例(%)
1	000858	五粮液	41,393,270.00	13.45
2	600702	舍得酒业	41,094,177.00	13.36
3	000568	泸州老窖	40,707,386.02	13.23
4	600519	贵州茅台	37,385,300.24	12.15
5	000799	酒鬼酒	22,311,163.06	7.25
6	600600	青岛啤酒	19,619,845.35	6.38

7	603369	今世缘	19,396,675.24	6.30
8	002847	盐津铺子	18,761,850.16	6.10
9	700 HK	腾讯控股	16,761,574.71	5.45
10	600809	山西汾酒	15,186,103.67	4.94
11	300896	爱美客	13,237,134.00	4.30
12	688639	华恒生物	12,566,627.54	4.08
13	000860	顺鑫农业	12,464,223.00	4.05
14	600132	重庆啤酒	12,110,397.12	3.94
15	002311	海大集团	11,962,651.00	3.89
16	002236	大华股份	10,917,208.95	3.55
17	600559	老白干酒	10,511,749.88	3.42
18	000596	古井贡酒	10,394,215.00	3.38
19	600199	金种子酒	10,231,100.00	3.33
20	603008	喜临门	9,029,218.00	2.93
21	300740	水羊股份	8,707,508.80	2.83
22	603208	江山欧派	8,046,107.60	2.62
23	002568	百润股份	7,932,008.60	2.58
24	001215	千味央厨	7,598,495.92	2.47
25	000651	格力电器	7,566,891.00	2.46
26	300755	华致酒行	6,273,956.00	2.04

#### 7.4.2 累计卖出金额超出期末基金资产净值 2%或前 20 名的股票明细

金额单位：人民币元

序号	股票代码	股票名称	本期累计卖出金额	占期末基金资产净值比例(%)
1	600600	青岛啤酒	18,525,271.15	6.02
2	000799	酒鬼酒	17,027,219.80	5.53
3	002236	大华股份	15,738,433.00	5.12
4	600809	山西汾酒	14,280,964.80	4.64
5	300896	爱美客	12,651,282.00	4.11
6	688639	华恒生物	10,566,158.04	3.43
7	600132	重庆啤酒	10,336,562.85	3.36
8	600199	金种子酒	8,844,885.00	2.87
9	600702	舍得酒业	7,848,761.00	2.55
10	600519	贵州茅台	7,681,764.00	2.50
11	000568	泸州老窖	7,489,554.63	2.43
12	000651	格力电器	6,549,034.00	2.13
13	300476	胜宏科技	6,026,545.00	1.96
14	603208	江山欧派	5,848,119.52	1.90
15	300274	阳光电源	5,477,808.60	1.78
16	6862 HK	海底捞	5,341,334.82	1.74
17	300755	华致酒行	5,095,154.00	1.66
18	000858	五粮液	5,004,449.00	1.63
19	002812	恩捷股份	4,466,618.99	1.45

20	300769	德方纳米	4,330,161.20	1.41
----	--------	------	--------------	------

#### 7.4.3 买入股票的成本总额及卖出股票的收入总额

单位：人民币元

买入股票成本（成交）总额	522,364,219.71
卖出股票收入（成交）总额	209,024,394.74

注：7.4.1 项“买入金额”、7.4.2 项“卖出金额”及 7.4.3 项“买入股票成本”、“卖出股票收入”均按买入或卖出成交金额（成交单价乘以成交数量）填列，不考虑相关交易费用。

#### 7.5 期末按债券品种分类的债券投资组合

无。

#### 7.6 期末按公允价值占基金资产净值比例大小排序的前五名债券投资明细

无。

#### 7.7 期末按公允价值占基金资产净值比例大小排序的所有资产支持证券投资明细

无。

#### 7.8 报告期末按公允价值占基金资产净值比例大小排序的前五名贵金属投资明细

无。

#### 7.9 期末按公允价值占基金资产净值比例大小排序的前五名权证投资明细

无。

#### 7.10 本基金投资股指期货的投资政策

无。

#### 7.11 报告期末本基金投资的国债期货交易情况说明

##### 7.11.1 本期国债期货投资政策

无。

##### 7.11.2 本期国债期货投资评价

无。

#### 7.12 投资组合报告附注

##### 7.12.1 基金投资的前十名证券的发行主体本期是否出现被监管部门立案调查，或在报告编制日前一年内受到公开谴责、处罚的情形

基金管理人未发现本基金投资的前十名证券的发行主体出现本期被监管部门立案调查，或在报告编制日前一年内受到公开谴责、处罚的情形。

##### 7.12.2 基金投资的前十名股票是否超出基金合同规定的备选股票库

本基金投资的前十名股票中，没有超出基金合同规定的备选股票库之外的股票。

## 7.12.3 期末其他各项资产构成

单位：人民币元

序号	名称	金额
1	存出保证金	140,633.73
2	应收清算款	7,943,171.40
3	应收股利	-
4	应收利息	-
5	应收申购款	98,014.30
6	其他应收款	-
7	待摊费用	-
8	其他	-
9	合计	8,181,819.43

## 7.12.4 期末持有的处于转股期的可转换债券明细

无。

## 7.12.5 期末前十名股票中存在流通受限情况的说明

无。

## 7.12.6 投资组合报告附注的其他文字描述部分

无。

## § 8 基金份额持有人信息

## 8.1 期末基金份额持有人户数及持有人结构

份额单位：份

份额级别	持有人户数 (户)	户均持有的基 金份额	持有人结构			
			机构投资者		个人投资者	
			持有份额	占总份 额比例 (%)	持有份额	占总份 额比例 (%)
嘉实优享 生活混合 A	2,084	148,997.35	9,972,828.02	3.21	300,537,643.80	96.79
嘉实优享 生活混合 C	4,027	15,176.89	-	-	61,117,340.10	100.00
合计	6,067	61,253.97	9,972,828.02	2.68	361,654,983.90	97.32

注：(1)嘉实优享生活混合 A:机构投资者持有份额占总份额比例、个人投资者持有份额占总份额比例，分别为机构投资者持有嘉实优享生活混合 A 份额占嘉实优享生活混合 A 总份额比例、个人投资者持有嘉实优享生活混合 A 份额占嘉实优享生活混合 A 总份额比例；

(2) 嘉实优享生活混合 C: 机构投资者持有份额占总份额比例、个人投资者持有份额占总份额比例, 分别为机构投资者持有嘉实优享生活混合 C 份额占嘉实优享生活混合 C 总份额比例、个人投资者持有嘉实优享生活混合 C 份额占嘉实优享生活混合 C 总份额比例。

## 8.2 期末基金管理人的从业人员持有本基金的情况

项目	份额级别	持有份额总数 (份)	占基金总份额比例 (%)
基金管理人所有从业人员持有本基金	嘉实优享生活混合 A	308,579.33	0.10
	嘉实优享生活混合 C	265,309.99	0.43
	合计	573,889.32	0.15

## 8.3 期末基金管理人的从业人员持有本开放式基金份额总量区间情况

项目	份额级别	持有基金份额总量的数量区间 (万份)
本公司高级管理人员、基金投资和研究部门负责人持有本开放式基金	嘉实优享生活混合 A	0
	嘉实优享生活混合 C	0
	合计	0
本基金基金经理持有本开放式基金	嘉实优享生活混合 A	0
	嘉实优享生活混合 C	0
	合计	0

## §9 开放式基金份额变动

单位: 份

项目	嘉实优享生活混合 A	嘉实优享生活混合 C
基金合同生效日 (2023 年 1 月 17 日) 基金份额总额	335,974,357.32	75,588,600.23
基金合同生效日起至 报告期期末基金总申 购份额	850,627.71	2,321,654.93
减: 基金合同生效日 起至报告期期末基金 总赎回份额	26,314,513.21	16,792,915.06
基金合同生效日起至 报告期期末基金拆分 变动份额	-	-
本报告期末基金份 额总额	310,510,471.82	61,117,340.10

注: 报告期期间基金总申购份额含转换入份额, 总赎回份额含转换出份额。

## § 10 重大事件揭示

### 10.1 基金份额持有人大会决议

报告期内未召开基金份额持有人大会。

### 10.2 基金管理人、基金托管人的专门基金托管部门的重大人事变动

#### (1) 基金管理人的重大人事变动情况

2023 年 4 月 29 日, 本基金管理人发布《嘉实基金管理有限公司高级管理人员变更公告》, 张峰先生任公司副总经理。

2023 年 4 月 29 日, 本基金管理人发布《嘉实基金管理有限公司高级管理人员变更公告》, 程剑先生任公司副总经理。

2023 年 4 月 29 日, 本基金管理人发布《嘉实基金管理有限公司高级管理人员变更公告》, 李明先生任公司财务总监。

2023 年 6 月 20 日, 本基金管理人发布《嘉实基金管理有限公司高级管理人员变更公告》, 姚志鹏先生任公司副总经理。

#### (2) 基金托管人的专门基金托管部门的重大人事变动情况

本报告期内, 基金托管人的专门基金托管部门无重大人事变动。

### 10.3 涉及基金管理人、基金财产、基金托管业务的诉讼

报告期内无涉及本基金管理人、基金财产、基金托管业务的诉讼事项。

### 10.4 基金投资策略的改变

报告期内本基金投资策略未发生改变。

### 10.5 为基金进行审计的会计师事务所情况

报告期内本基金聘请普华永道中天会计师事务所(特殊普通合伙)为本基金的审计机构。

### 10.6 管理人、托管人及其高级管理人员受稽查或处罚等情况

#### 10.6.1 管理人及其高级管理人员受稽查或处罚等情况

本基金管理人及其高级管理人员在本报告期内无受稽查或处罚等情况。

#### 10.6.2 托管人及其高级管理人员受稽查或处罚等情况

本报告期内, 本基金托管人的托管业务部门及其相关高级管理人员无受稽查或处罚等情况。

## 10.7 基金租用证券公司交易单元的有关情况

## 10.7.1 基金租用证券公司交易单元进行股票投资及佣金支付情况

金额单位：人民币元

券商名称	交易单元数量	股票交易		应支付该券商的佣金		备注
		成交金额	占当期股票成交总额的比例 (%)	佣金	占当期佣金总量的比例 (%)	
中航证券有限公司	2	302,538,556.01	41.87	192,402.25	40.85	新增
国泰君安证券股份有限公司	4	146,620,516.41	20.29	102,634.87	21.79	新增
华泰证券股份有限公司	5	87,187,224.24	12.07	61,031.06	12.96	新增
平安证券股份有限公司	4	68,889,828.96	9.53	48,223.17	10.24	新增
中信建投证券股份有限公司	4	54,757,361.76	7.58	34,567.10	7.34	新增
方正证券股份有限公司	5	22,424,293.19	3.10	15,696.88	3.33	新增
中信证券股份有限公司	10	18,294,724.52	2.53	2,641.29	0.56	新增
天风证券股份有限公司	4	15,774,615.00	2.18	9,957.33	2.11	新增
东吴证券股份有限公司	3	6,095,039.00	0.84	3,847.52	0.82	新增
安信证券股份有限公司	3	-	-	-	-	新增
渤海证券股份有限公司	1	-	-	-	-	新增
财通证券股份有限公司	2	-	-	-	-	新增
长城证券	3	-	-	-	-	新增

股份有限 公司						
长江证券 股份有限 公司	2	-	-	-	-	新增
诚通证券 股份有限 公司	2	-	-	-	-	新增
德邦证券 股份有限 公司	2	-	-	-	-	新增
第一创业 证券股份 有限公司	2	-	-	-	-	新增
东北证券 股份有限 公司	2	-	-	-	-	新增
东方财富 证券股份 有限公司	2	-	-	-	-	新增
东方证券 股份有限 公司	5	-	-	-	-	新增
东兴证券 股份有限 公司	1	-	-	-	-	新增
高盛（中 国）证券有 限责任公 司	1	-	-	-	-	新增
光大证券 股份有限 公司	2	-	-	-	-	新增
广发证券 股份有限 公司	4	-	-	-	-	新增
国海证券 股份有限 公司	2	-	-	-	-	新增
国金证券 股份有限 公司	2	-	-	-	-	新增
国新证券 股份有限	2	-	-	-	-	新增



公司						
国信证券股份有限公司	1	-	-	-	-	新增
海通证券股份有限公司	5	-	-	-	-	新增
宏信证券有限责任公司	2	-	-	-	-	新增
华宝证券股份有限公司	1	-	-	-	-	新增
华创证券有限责任公司	2	-	-	-	-	新增
华福证券有限责任公司	1	-	-	-	-	新增
华林证券股份有限公司	1	-	-	-	-	新增
华龙证券股份有限公司	2	-	-	-	-	新增
华西证券股份有限公司	2	-	-	-	-	新增
联储证券有限责任公司	2	-	-	-	-	新增
民生证券股份有限公司	2	-	-	-	-	新增
瑞银证券有限责任公司	2	-	-	-	-	新增
山西证券股份有限公司	2	-	-	-	-	新增
申万宏源证券有限公司	3	-	-	-	-	新增
万联证券	1	-	-	-	-	新增

股份有限 公司						
西部证券 股份有限 公司	2	-	-	-	-	新增
西南证券 股份有限 公司	2	-	-	-	-	新增
湘财证券 股份有限 公司	1	-	-	-	-	新增
信达证券 股份有限 公司	3	-	-	-	-	新增
兴业证券 股份有限 公司	3	-	-	-	-	新增
野村东方 国际证券 有限公司	2	-	-	-	-	新增
英大证券 有限责任 公司	1	-	-	-	-	新增
粤开证券 股份有限 公司	2	-	-	-	-	新增
招商证券 股份有限 公司	2	-	-	-	-	新增
浙商证券 股份有限 公司	1	-	-	-	-	新增
中国国际 金融股份 有限公司	5	-	-	-	-	新增
中国银河 证券股份 有限公司	2	-	-	-	-	新增
中国中金 财富证券 有限公司	1	-	-	-	-	新增
中泰证券 股份有限 公司	5	-	-	-	-	新增

中银国际 证券股份 有限公司	2	-	-	-	-	新增
中邮证券 有限责任 公司	2	-	-	-	-	新增

注：1. 本表“佣金”指本基金通过单一券商的交易单元进行股票、权证等交易而合计支付该等券商的佣金合计。

## 2. 交易单元的选择标准和程序

- (1) 经营行为规范；
- (2) 财务状况良好；
- (3) 研究能力较强；

基金管理人根据以上标准进行考察后确定租用券商的交易单元。基金管理人与被选择的券商签订协议，并通知基金托管人。

## 10.7.2 基金租用证券公司交易单元进行其他证券投资的情况

金额单位：人民币元

券商名称	债券交易		债券回购交易		权证交易	
	成交金额	占当期债券成交总额的比例(%)	成交金额	占当期债券回购成交总额的比例(%)	成交金额	占当期权证成交总额的比例(%)
中航证券有限公司	-	-	-	-	-	-
国泰君安证券股份有限公司	-	-	-	-	-	-
华泰证券股份有限公司	-	-	503,165,000.00	100.00	-	-
平安证券股份有限公司	-	-	-	-	-	-
中信建投证券股份有限公司	-	-	-	-	-	-

方正证券股份有限公司	-	-	-	-	-	-
中信证券股份有限公司	-	-	-	-	-	-
天风证券股份有限公司	-	-	-	-	-	-
东吴证券股份有限公司	-	-	-	-	-	-
安信证券股份有限公司	-	-	-	-	-	-
渤海证券股份有限公司	-	-	-	-	-	-
财通证券股份有限公司	-	-	-	-	-	-
长城证券股份有限公司	-	-	-	-	-	-
长江证券股份有限公司	-	-	-	-	-	-
诚通证券股份有限公司	-	-	-	-	-	-
德邦证券股份有限公司	-	-	-	-	-	-

第一创业证券股份有限公司	-	-	-	-	-	-
东北证券股份有限公司	-	-	-	-	-	-
东方财富证券股份有限公司	-	-	-	-	-	-
东方证券股份有限公司	-	-	-	-	-	-
东兴证券股份有限公司	-	-	-	-	-	-
高盛(中国)证券有限责任公司	-	-	-	-	-	-
光大证券股份有限公司	-	-	-	-	-	-
广发证券股份有限公司	-	-	-	-	-	-
国海证券股份有限公司	-	-	-	-	-	-
国金证券股份有限公司	-	-	-	-	-	-
国新证券股份有限公司	-	-	-	-	-	-

国信证 券股份 有限公 司	-	-	-	-	-	-
海通证 券股份 有限公 司	-	-	-	-	-	-
宏信证 券有限 责任公 司	-	-	-	-	-	-
华宝证 券股份 有限公 司	-	-	-	-	-	-
华创证 券有限 责任公 司	-	-	-	-	-	-
华福证 券有限 责任公 司	-	-	-	-	-	-
华林证 券股份 有限公 司	-	-	-	-	-	-
华龙证 券股份 有限公 司	-	-	-	-	-	-
华西证 券股份 有限公 司	-	-	-	-	-	-
联储证 券有限 责任公 司	-	-	-	-	-	-
民生证 券股份 有限公 司	-	-	-	-	-	-

瑞银证 券有限 责任公 司	-	-	-	-	-	-
山西证 券股份 有限公 司	-	-	-	-	-	-
申万宏 源证券 有限公 司	-	-	-	-	-	-
万联证 券股份 有限公 司	-	-	-	-	-	-
西部证 券股份 有限公 司	-	-	-	-	-	-
西南证 券股份 有限公 司	-	-	-	-	-	-
湘财证 券股份 有限公 司	-	-	-	-	-	-
信达证 券股份 有限公 司	-	-	-	-	-	-
兴业证 券股份 有限公 司	-	-	-	-	-	-
野村东 方国际 证券有 限公司	-	-	-	-	-	-
英大证 券有限 责任公 司	-	-	-	-	-	-

粤开证 券股份 有限公 司	-	-	-	-	-	-
招商证 券股份 有限公 司	-	-	-	-	-	-
浙商证 券股份 有限公 司	-	-	-	-	-	-
中国国 际金融 股份有 限公司	-	-	-	-	-	-
中国银 河证券 股份有 限公司	-	-	-	-	-	-
中国中 金财富 证券有 限公司	-	-	-	-	-	-
中泰证 券股份 有限公 司	-	-	-	-	-	-
中银国 际证券 股份有 限公司	-	-	-	-	-	-
中邮证 券有限 责任公 司	-	-	-	-	-	-

### 10.8 其他重大事件

序号	公告事项	法定披露方式	法定披露日期
1	嘉实优享生活混合型证券投资基金基金合同生效公告	证券日报、基金管理人网站及中国证监会基金电子披露网站	2023 年 1 月 18 日
2	嘉实基金管理有限公司关于防范不法分子诈骗活动的提示性公告	证券日报、基金管理人网站及中国证监会基金电子披露网站	2023 年 3 月 21 日



3	关于嘉实优享生活混合型证券投资基金 2023 年非港股通交易日暂停申购、赎回等业务安排的公告	证券日报、基金管理人网站及中国证监会基金电子披露网站	2023 年 4 月 12 日
4	关于嘉实优享生活混合型证券投资基金开放日常申购、赎回、转换及定投业务的公告	证券日报、基金管理人网站及中国证监会基金电子披露网站	2023 年 4 月 12 日
5	嘉实基金管理有限公司高级管理人员变更公告	证券日报、基金管理人网站及中国证监会基金电子披露网站	2023 年 4 月 29 日
6	嘉实基金管理有限公司高级管理人员变更公告	证券日报、基金管理人网站及中国证监会基金电子披露网站	2023 年 6 月 20 日

## § 11 备查文件目录

### 11.1 备查文件目录

- (1) 中国证监会准予嘉实优享生活混合型证券投资基金注册的批复文件。
- (2) 《嘉实优享生活混合型证券投资基金基金合同》；
- (3) 《嘉实优享生活混合型证券投资基金托管协议》；
- (4) 《嘉实优享生活混合型证券投资基金招募说明书》；
- (5) 基金管理人业务资格批件、营业执照；
- (6) 报告期内嘉实优享生活混合型证券投资基金公告的各项原稿。

### 11.2 存放地点

北京市朝阳区建国门外大街 21 号北京国际俱乐部 C 座写字楼 12A 层嘉实基金管理有限公司

### 11.3 查阅方式

(1) 书面查询：查阅时间为每工作日 8:30-11:30, 13:00-17:30。投资者可免费查阅，也可按工本费购买复印件。

(2) 网站查询：基金管理人网址：<http://www.jsfund.cn>

投资者对本报告如有疑问，可咨询本基金管理人嘉实基金管理有限公司，咨询电话 400-600-8800，或发 E-mail:service@jsfund.cn。

嘉实基金管理有限公司

2023 年 8 月 29 日