

嘉实富时中国 A50 交易型开放式指数证券
投资基金
2023 年中期报告

2023 年 6 月 30 日

基金管理人：嘉实基金管理有限公司

基金托管人：中国银行股份有限公司

送出日期：2023 年 8 月 29 日

§ 1 重要提示及目录

1.1 重要提示

基金管理人的董事会、董事保证本报告所载资料不存在虚假记载、误导性陈述或重大遗漏，并对其内容的真实性、准确性和完整性承担个别及连带的法律责任。本中期报告已经由全部独立董事签字同意，并由董事长签发。

基金托管人中国银行股份有限公司根据本基金合同规定，于 2023 年 08 月 25 日复核了本报告中的财务指标、净值表现、利润分配情况、财务会计报告、投资组合报告等内容，保证复核内容不存在虚假记载、误导性陈述或者重大遗漏。

基金管理人承诺以诚实信用、勤勉尽责的原则管理和运用基金资产，但不保证基金一定盈利。

基金的过往业绩并不代表其未来表现。投资有风险，投资者在作出投资决策前应仔细阅读本基金的招募说明书及其更新。

本报告中财务资料未经审计。

本报告期自 2023 年 01 月 01 日起至 2023 年 06 月 30 日止。

1.2 目录

§ 1 重要提示及目录	2
1.1 重要提示	2
1.2 目录	3
§ 2 基金简介	5
2.1 基金基本情况	5
2.2 基金产品说明	5
2.3 基金管理人和基金托管人	6
2.4 信息披露方式	6
2.5 其他相关资料	6
§ 3 主要财务指标和基金净值表现	6
3.1 主要会计数据和财务指标	6
3.2 基金净值表现	7
3.3 其他指标	7
§ 4 管理人报告	8
4.1 基金管理人及基金经理情况	8
4.2 管理人对报告期内本基金运作合规守信情况的说明	9
4.3 管理人对报告期内公平交易情况的专项说明	10
4.4 管理人对报告期内基金的投资策略和业绩表现的说明	10
4.5 管理人对宏观经济、证券市场及行业走势的简要展望	10
4.6 管理人对报告期内基金估值程序等事项的说明	11
4.7 管理人对报告期内基金利润分配情况的说明	11
4.8 报告期内管理人对本基金持有人数或基金资产净值预警情形的说明	11
§ 5 托管人报告	11
5.1 报告期内本基金托管人合规守信情况声明	11
5.2 托管人对报告期内本基金投资运作合规守信、净值计算、利润分配等情况的说明	11
5.3 托管人对本中期报告中财务信息等内容真实、准确和完整发表意见	12
§ 6 半年度财务会计报告（未经审计）	12
6.1 资产负债表	12
6.2 利润表	13
6.3 净资产（基金净值）变动表	14
6.4 报表附注	18
§ 7 投资组合报告	41
7.1 期末基金资产组合情况	41
7.2 报告期末按行业分类的股票投资组合	42
7.3 期末按公允价值占基金资产净值比例大小排序的所有股票投资明细	43
7.4 报告期内股票投资组合的重大变动	46
7.5 期末按债券品种分类的债券投资组合	48

7.6 期末按公允价值占基金资产净值比例大小排序的前五名债券投资明细	48
7.7 期末按公允价值占基金资产净值比例大小排序的所有资产支持证券投资明细	48
7.8 报告期末按公允价值占基金资产净值比例大小排序的前五名贵金属投资明细	48
7.9 期末按公允价值占基金资产净值比例大小排序的前五名权证投资明细	48
7.10 本基金投资股指期货的投资政策	48
7.11 报告期末本基金投资的国债期货交易情况说明	48
7.12 投资组合报告附注	48
§ 8 基金份额持有人信息	49
8.1 期末基金份额持有人户数及持有人结构	49
8.2 期末上市基金前十名持有人	50
8.3 期末基金管理人的从业人员持有本基金的情况	50
8.4 期末基金管理人的从业人员持有本开放式基金份额总量区间情况	50
§ 9 开放式基金份额变动	50
§ 10 重大事件揭示	51
10.1 基金份额持有人大会决议	51
10.2 基金管理人、基金托管人的专门基金托管部门的重大人事变动	51
10.3 涉及基金管理人、基金财产、基金托管业务的诉讼	51
10.4 基金投资策略的改变	51
10.5 为基金进行审计的会计师事务所情况	51
10.6 管理人、托管人及其高级管理人员受稽查或处罚等情况	51
10.7 基金租用证券公司交易单元的有关情况	52
10.8 其他重大事件	62
§ 11 影响投资者决策的其他重要信息	62
11.1 报告期内单一投资者持有基金份额比例达到或超过 20%的情况	62
§ 12 备查文件目录	62
12.1 备查文件目录	62
12.2 存放地点	63
12.3 查阅方式	63

§ 2 基金简介

2.1 基金基本情况

基金名称	嘉实富时中国 A50 交易型开放式指数证券投资基金
基金简称	嘉实富时中国 A50ETF
场内简称	A50 基金（扩位场内简称：A50ETF 基金）
基金主代码	512550
基金运作方式	交易型开放式
基金合同生效日	2017 年 7 月 3 日
基金管理人	嘉实基金管理有限公司
基金托管人	中国银行股份有限公司
报告期末基金份额总额	191,905,968.00 份
基金合同存续期	不定期
基金份额上市的证券交易所	上海证券交易所
上市日期	2017 年 8 月 7 日

2.2 基金产品说明

投资目标	本基金进行被动式指数化投资，紧密跟踪标的指数，追求跟踪偏离度和跟踪误差的最小化，力争日均跟踪偏离度的绝对值不超过 0.2%，年化跟踪误差不超过 2%。
投资策略	本基金采取完全复制法，即完全按照标的指数的成份股组成及其权重构建基金股票投资组合，并根据标的指数成份股及其权重的变动进行相应调整。但因特殊情况（如流动性原因）导致无法获得足够数量的股票时，或者因为法律法规的限制无法投资某只股票时，基金管理人将采用其他指数投资技术适当调整基金投资组合，以达到跟踪标的指数的目的。如因标的指数编制规则调整或其他因素导致跟踪偏离度和跟踪误差超过正常范围的，基金管理人应采取合理措施避免跟踪误差进一步扩大。本基金可投资股指期货和其他经中国证监会允许的衍生金融产品，如权证以及其他与标的指数或标的指数成份股、备选成份股相关的衍生工具。本基金投资股指期货将根据风险管理的原则，以套期保值为目的，主要选择流动性好、交易活跃的股指期货合约。本基金力争利用股指期货的杠杆作用，降低股票仓位频繁调整的交易成本和跟踪误差，达到有效跟踪标的指数的目的。对于存托凭证投资，本基金将在深入研究的基础上，通过定性分析和定量分析相结合的方式，筛选具有比较优势的存托凭证作为投资标的。
业绩比较基准	富时中国 A50 指数收益率
风险收益特征	本基金属股票型证券投资基金，预期风险与收益水平高于混合型基金、债券型基金与货币市场基金。本基金为指数型基金，主要采用完全复制法跟踪标的指数的表现，具有与标的指数、以及标的指数所代表的股票市场相似的风险收益特征。

2.3 基金管理人和基金托管人

项目		基金管理人	基金托管人
名称		嘉实基金管理有限公司	中国银行股份有限公司
信息披露 负责人	姓名	胡勇钦	许俊
	联系电话	(010)65215588	010-66596688
	电子邮箱	service@jsfund.cn	fxjd_hq@bank-of-china.com
客户服务电话		400-600-8800	95566
传真		(010)65215588	010-66594942
注册地址		中国（上海）自由贸易试验区陆家嘴环路1318号1806A单元	北京西城区复兴门内大街1号
办公地址		北京市朝阳区建国门外大街21号北京国际俱乐部C座写字楼12A层	北京西城区复兴门内大街1号
邮政编码		100020	100818
法定代表人		经雷	葛海蛟

2.4 信息披露方式

本基金选定的信息披露报纸名称	《证券时报》
登载基金中期报告正文的管理人互联网网址	http://www.jsfund.cn
基金中期报告备置地点	北京市朝阳区建国门外大街21号北京国际俱乐部C座写字楼12A层嘉实基金管理有限公司

2.5 其他相关资料

项目	名称	办公地址
注册登记机构	中国证券登记结算有限责任公司	北京市西城区太平桥大街17号

§ 3 主要财务指标和基金净值表现

3.1 主要会计数据和财务指标

金额单位：人民币元

3.1.1 期间数据和指标	报告期(2023年1月1日-2023年6月30日)
本期已实现收益	-2,089,177.17
本期利润	-4,015,097.12
加权平均基金份额本期利润	-0.0204
本期加权平均净值利润率	-1.46%
本期基金份额净值增长率	-2.10%
3.1.2 期末数据和指标	报告期末(2023年6月30日)
期末可供分配利润	65,753,489.16
期末可供分配基金份额利润	0.3426
期末基金资产净值	257,659,457.16
期末基金份额净值	1.3426
3.1.3 累计期末指标	报告期末(2023年6月30日)
基金份额累计净值增长率	34.26%

注：（1）本期已实现收益指基金本期利息收入、投资收益、其他收入（不含公允价值变动收益）

扣除相关费用和信用减值损失后的余额，本期利润为本期已实现收益加上本期公允价值变动收益。

(2) 上述基金业绩指标不包括持有人认购或交易基金的各项费用，计入费用后实际收益水平要低于所列数字。

(3) 期末可供分配利润采用期末资产负债表中未分配利润与未分配利润中已实现部分的孰低数。

3.2 基金净值表现

3.2.1 基金份额净值增长率及其与同期业绩比较基准收益率的比较

阶段	份额净值增长率①	份额净值增长率标准差②	业绩比较基准收益率③	业绩比较基准收益率标准差④	①-③	②-④
过去一个月	2.47%	0.92%	1.27%	0.94%	1.20%	-0.02%
过去三个月	-3.87%	0.86%	-5.64%	0.87%	1.77%	-0.01%
过去六个月	-2.10%	0.88%	-3.96%	0.89%	1.86%	-0.01%
过去一年	-13.30%	1.06%	-16.59%	1.07%	3.29%	-0.01%
过去三年	1.59%	1.27%	-10.55%	1.29%	12.14%	-0.02%
自基金合同生效起至今	34.26%	1.27%	8.98%	1.29%	25.28%	-0.02%

3.2.2 自基金合同生效以来基金份额累计净值增长率变动及其与同期业绩比较基准收益率变动的比较

嘉实富时中国A50ETF累计净值增长率与同期业绩比较基准收益率的历史走势对比图

(2017年07月03日至2023年06月30日)

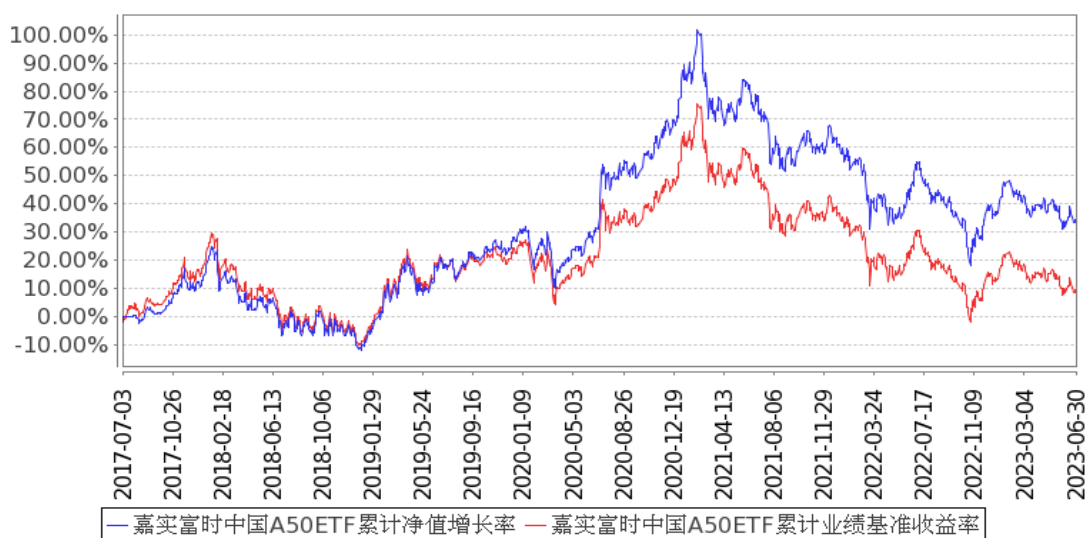

注：按基金合同和招募说明书的约定，本基金自基金合同生效日起6个月为建仓期，建仓期结束时本基金的各项资产配置比例符合基金合同约定。

3.3 其他指标

无。

§ 4 管理人报告

4.1 基金管理人及基金经理情况

4.1.1 基金管理人及其管理基金的经验

嘉实基金管理有限公司经中国证监会证监基金字[1999]5号文批准，于1999年3月25日成立，是中国第一批基金管理公司之一，是中外合资基金管理公司。公司注册地上海，总部设在北京并设北京、深圳、成都、杭州、青岛、南京、福州、广州、北京怀柔、武汉分公司。公司获得首批全国社保基金、企业年金投资管理人、QDII和特定资产管理业务等资格。

截止2023年6月30日，基金管理人共管理314只公募基金，覆盖主动权益、固定收益、指数投资、量化投资、资产配置、海外投资、FOF、基础设施基金等不同类别。同时，还管理多个全国社保、基本养老保险、企业年金、职业年金和单一/集合资产管理计划。

4.1.2 基金经理（或基金经理小组）及基金经理助理简介

姓名	职务	任本基金的基金经理（助理）期限		证券从业年限	说明
		任职日期	离任日期		
刘珈吟	本基金、嘉实沪深300ETF联接(LOF)、嘉实沪深300ETF、嘉实中证主要消费ETF、嘉实富时中国A50ETF联接、嘉实恒生港股通新经济指数(LOF)、嘉实央企创新驱动ETF、嘉实央企创新驱动ETF联接、嘉实中证主要消费ETF联接、	2019年3月30日	-	14年	2009年加入嘉实基金管理有限公司，曾任指数投资部指数研究员。现任指数投资部负责人。硕士研究生，具有基金从业资格。中国国籍。

	嘉实中证 海外中国 互联网 30ETF (QDII)、 嘉实中证 高端装备 细分 50ETF、嘉 实纳斯达 克 100 指 数发起 (QDII)、 嘉实中证 高端装备 细分 50ETF 发 起联接、 嘉实恒生 消费指数 发起 (QDII)、 嘉实恒生 医疗保健 指数发起 式 (QDII)、 嘉实中证 全指家用 电器指数 发起式基 金经理				
--	------------------------------------------------------------------------------------------------------------------------------------------------------------------------------------------------------------------------------------------------------------------------	--	--	--	--

注：(1) 首任基金经理的“任职日期”为基金合同生效日，此后的非首任基金经理的“任职日期”指根据公司决定确定的聘任日期；“离任日期”指根据公司决定确定的解聘日期。

(2) 证券从业的含义遵从行业协会相关规定。

4.2 管理人对报告期内本基金运作合规守信情况的说明

报告期内，本基金管理人严格遵循了《证券法》、《证券投资基金法》及其各项配套法规、《嘉实富时中国 A50 交易型开放式指数证券投资基金基金合同》和其他相关法律法规的规定，本着诚实信用、勤勉尽责的原则管理和运用基金资产，在严格控制风险的基础上，为基金份额持有人谋求最大利益。本基金运作管理符合有关法律法规和基金合同的规定和约定，无损害基金份额持有人利益的行为。

4.3 管理人对报告期内公平交易情况的专项说明

4.3.1 公平交易制度的执行情况

报告期内，基金管理人严格执行证监会《证券投资基金管理公司公平交易制度指导意见》和公司内部公平交易制度，各投资组合按投资管理制度和流程独立决策，并在获得投资信息、投资建议和实施投资决策方面享有公平的机会；通过完善交易范围内各类交易的公平交易执行细则、严格的流程控制、持续的技术改进，确保公平交易原则的实现；通过 IT 系统和人工监控等方式进行日常监控，公平对待旗下管理的所有投资组合。

4.3.2 异常交易行为的专项说明

报告期内，公司旗下所有投资组合参与交易所公开竞价交易中，同日反向交易成交较少的单边交易量超过该证券当日成交量的 5%的，合计 6 次，均为不同基金经理管理的组合间因投资策略不同而发生的反向交易，未发现不公平交易和利益输送行为。

4.4 管理人对报告期内基金的投资策略和业绩表现的说明

4.4.1 报告期内基金投资策略和运作分析

本基金跟踪富时中国 A50 指数，富时中国 A50 指数代表中国大陆市场总市值最大的 50 家公司的表现，通过互联互通机制向国际投资者开放。富时 A50 指数是富时中国 A 股全盘指数的子集。本基金主要采用组合复制策略及适当的替代性策略以更好的跟踪标的指数，实现基金投资目标。

上半年，在高通胀、美联储持续加息及地缘政治风险的共同作用下，全球经济波动加剧。全球主要经济体步入去库周期，制造业 PMI 进入下行趋势，多个指标表明全球经济依然存在衰退风险。但受益于服务业的持续高景气，全球经济下行势头趋缓。国内方面，上半年，我国经济总体呈现恢复性向好态势，一季度政策前置发力下，国内经济实现良好开局，一季度 GDP 同比增长 4.5%，二季度在海外风险加大、外需减弱和内需增长动力不足等影响下，国内经济增长边际放缓，但在去年低基数效应下，二季度 GDP 同比增长 6.3%，上半年同比增长 5.5%，总体保持持续向好态势。

报告期内，本基金日均跟踪误差为 0.05%，年化跟踪误差为 0.77%。符合基金合同约定的日均跟踪误差不超过 0.2%的限制。

4.4.2 报告期内基金的业绩表现

截至本报告期末本基金份额净值为 1.3426 元；本报告期基金份额净值增长率为-2.10%，业绩比较基准收益率为-3.96%。

4.5 管理人对宏观经济、证券市场及行业走势的简要展望

富时中国 A50 指数具备良好的市场代表性和较高市场影响力，指数前十大权重较大，且行业

集中度高，指数市场容量大且流动性好，估值低且股息率较高，属于标准大盘蓝筹指数，整体风格偏价值。业绩方面，指数历史业绩较好，最大回撤较小，整体风险指标良好。

作为被动管理的指数基金，本基金在严守基金合同及相关法律法规要求的前提下，继续秉承指数化投资管理策略，积极应对基金申购赎回等因素对指数跟踪效果带来的冲击，进一步降低基金的跟踪误差，力争投资回报与业绩基准保持一致。

4.6 管理人对报告期内基金估值程序等事项的说明

报告期内，本基金管理人严格遵守《企业会计准则》、《证券投资基金会计核算业务指引》以及中国证监会相关规定和基金合同的约定，日常估值由基金管理人与基金托管人一同进行，基金份额净值由基金管理人完成估值后，经基金托管人复核无误后由基金管理人对外公布。月末、年中和年末估值复核与基金会计账目的核对同时进行。

本基金管理人设立估值专业委员会，委员由固定收益、交易、运营、风险管理、合规等部门负责人组成，负责研究、指导基金估值业务。基金管理人估值委员和基金会计均具有专业胜任能力和相关工作经验。报告期内，固定收益部门负责人同时兼任基金经理、估值委员，基金经理参加估值专业委员会会议，但不介入基金日常估值业务；参与估值流程各方之间不存在任何重大利益冲突；与估值相关的机构包括基金投资市场的各证券交易所以及境内相关机构等。

4.7 管理人对报告期内基金利润分配情况的说明

本报告期，本基金未实施利润分配，符合法律法规和基金合同的相关约定。具体参见本报告“6.4.11 利润分配情况”。

4.8 报告期内管理人对本基金持有人数或基金资产净值预警情形的说明

无。

§ 5 托管人报告

5.1 报告期内本基金托管人遵规守信情况声明

本报告期内，中国银行股份有限公司（以下称“本托管人”）在嘉实富时中国 A50 交易型开放式指数证券投资基金（以下称“本基金”）的托管过程中，严格遵守《证券投资基金法》及其他有关法律法规、基金合同和托管协议的有关规定，不存在损害基金份额持有人利益的行为，完全尽职尽责地履行了应尽的义务。

5.2 托管人对报告期内本基金投资运作遵规守信、净值计算、利润分配等情况的说明

本报告期内，本托管人根据《证券投资基金法》及其他有关法律法规、基金合同和托管协议的规定，对本基金管理人的投资运作进行了必要的监督，对基金资产净值的计算、基金份额申购

赎回价格的计算以及基金费用开支等方面进行了认真地复核，未发现本基金管理人存在损害基金份额持有人利益的行为。

5.3 托管人对本中期报告中财务信息等内容的真实、准确和完整发表意见

本报告中的财务指标、净值表现、收益分配情况、财务会计报告（注：财务会计报告中的“金融工具风险及管理”、“关联方承销证券”、“关联方证券出借”部分未在托管人复核范围内）、投资组合报告等数据真实、准确和完整。

§ 6 半年度财务会计报告（未经审计）

6.1 资产负债表

会计主体：嘉实富时中国 A50 交易型开放式指数证券投资基金

报告截止日：2023 年 6 月 30 日

单位：人民币元

资产	附注号	本期末 2023 年 6 月 30 日	上年度末 2022 年 12 月 31 日
资产：			
银行存款	6.4.7.1	3,511,576.92	2,257,010.60
结算备付金		14,310.33	35,748.78
存出保证金		9,024.31	17,638.99
交易性金融资产	6.4.7.2	254,239,929.82	284,561,670.52
其中：股票投资		254,239,929.82	284,561,670.52
基金投资		-	-
债券投资		-	-
资产支持证券投资		-	-
贵金属投资		-	-
其他投资		-	-
衍生金融资产	6.4.7.3	-	-
买入返售金融资产	6.4.7.4	-	-
债权投资	6.4.7.5	-	-
其中：债券投资		-	-
资产支持证券投资		-	-
其他投资		-	-
其他债权投资	6.4.7.6	-	-
其他权益工具投资	6.4.7.7	-	-
应收清算款		146,848.32	462,987.77
应收股利		-	-
应收申购款		-	-
递延所得税资产		-	-
其他资产	6.4.7.8	-	-
资产总计		257,921,689.70	287,335,056.66

负债和净资产	附注号	本期末 2023年6月30日	上年度末 2022年12月31日
负 债:			
短期借款		-	-
交易性金融负债		-	-
衍生金融负债	6.4.7.3	-	-
卖出回购金融资产款		-	-
应付清算款		-	455,277.32
应付赎回款		-	-
应付管理人报酬		105,641.93	121,280.44
应付托管费		21,128.38	24,256.07
应付销售服务费		-	-
应付投资顾问费		-	-
应交税费		-	-
应付利润		-	-
递延所得税负债		-	-
其他负债	6.4.7.9	135,462.23	233,074.93
负债合计		262,232.54	833,888.76
净资产:			
实收基金	6.4.7.10	191,905,968.00	208,905,968.00
其他综合收益	6.4.7.11	-	-
未分配利润	6.4.7.12	65,753,489.16	77,595,199.90
净资产合计		257,659,457.16	286,501,167.90
负债和净资产总计		257,921,689.70	287,335,056.66

注：报告截止日 2023 年 06 月 30 日，基金份额净值 1.3426 元，基金份额总额 191,905,968.00 份。

6.2 利润表

会计主体：嘉实富时中国 A50 交易型开放式指数证券投资基金

本报告期：2023 年 1 月 1 日至 2023 年 6 月 30 日

单位：人民币元

项 目	附注号	本期 2023年1月1日至2023 年6月30日	上年度可比期间 2022年1月1日至2022 年6月30日
一、营业总收入		-3,038,890.45	-10,165,869.31
1. 利息收入		4,005.92	6,932.32
其中：存款利息收入	6.4.7.13	4,005.92	6,932.32
债券利息收入		-	-
资产支持证券利息收入		-	-
买入返售金融资产收入		-	-

证券出借利息收入		-	-
其他利息收入		-	-
2. 投资收益（损失以“-”填列）		-1,170,673.22	-14,349,211.45
其中：股票投资收益	6.4.7.14	-4,307,714.68	-17,344,791.20
基金投资收益		-	-
债券投资收益	6.4.7.15	-	195,856.06
资产支持证券投资 收益	6.4.7.16	-	-
贵金属投资收益	6.4.7.17	-	-
衍生工具收益	6.4.7.18	-	-
股利收益	6.4.7.19	3,137,041.46	2,799,723.69
以摊余成本计量的 金融资产终止确认产生的 收益		-	-
其他投资收益		-	-
3. 公允价值变动收益（损 失以“-”号填列）	6.4.7.20	-1,925,919.95	4,177,141.57
4. 汇兑收益（损失以“-” 号填列）		-	-
5. 其他收入（损失以“-” 号填列）	6.4.7.21	53,696.80	-731.75
减：二、营业总支出		976,206.67	1,065,854.64
1. 管理人报酬		682,234.30	750,437.54
2. 托管费		136,446.87	150,087.53
3. 销售服务费		-	-
4. 投资顾问费		-	-
5. 利息支出		-	-
其中：卖出回购金融资产 支出		-	-
6. 信用减值损失	6.4.7.22	-	-
7. 税金及附加		-	0.11
8. 其他费用	6.4.7.23	157,525.50	165,329.46
三、利润总额（亏损总额 以“-”号填列）		-4,015,097.12	-11,231,723.95
减：所得税费用		-	-
四、净利润（净亏损以“-” 号填列）		-4,015,097.12	-11,231,723.95
五、其他综合收益的税后 净额		-	-
六、综合收益总额		-4,015,097.12	-11,231,723.95

6.3 净资产（基金净值）变动表

会计主体：嘉实富时中国 A50 交易型开放式指数证券投资基金

本报告期：2023 年 1 月 1 日至 2023 年 6 月 30 日

单位：人民币元

项目	本期 2023 年 1 月 1 日至 2023 年 6 月 30 日			
	实收基金	其他综合收益	未分配利润	净资产合计
一、上期 期末净 资产(基 金净值)	208,905,968.00	-	77,595,199.90	286,501,167.90
加：会计 政策变 更	-	-	-	-
前期差 错更 正	-	-	-	-
其他	-	-	-	-
二、本期 期初净 资产(基 金净值)	208,905,968.00	-	77,595,199.90	286,501,167.90
三、本期 增减变 动额(减 少以“-” 号填列)	-17,000,000.00	-	-11,841,710.74	-28,841,710.74
(一)、 综合收 益总额	-	-	-4,015,097.12	-4,015,097.12
(二)、 本期基 金份额 交易产 生的基 金净值 变动数 (净值 减少以 “-”号 填列)	-17,000,000.00	-	-7,826,613.62	-24,826,613.62
其中：1. 基金申 购款	15,000,000.00	-	5,494,993.63	20,494,993.63
2	-32,000,000.00	-	-13,321,607.25	-45,321,607.25

. 基金赎回款				
(三)、本期向基金份额持有人分配利润产生的基金净值变动(净值减少以“-”号填列)	-	-	-	-
(四)、其他综合收益结转留存收益	-	-	-	-
四、本期末净资产(基金净值)	191,905,968.00	-	65,753,489.16	257,659,457.16
项目	上年度可比期间 2022年1月1日至2022年6月30日			
	实收基金	其他综合收益	未分配利润	净资产合计
一、上期期末净资产(基金净值)	188,905,968.00	-	115,970,642.79	304,876,610.79
加:会计政策变更	-	-	-	-
前期差错更正	-	-	-	-
其他	-	-	-	-
二、本期期初净资产(基金净值)	188,905,968.00	-	115,970,642.79	304,876,610.79
三、本期增减变动额(减)	8,000,000.00	-	-7,967,021.61	32,978.39

少以“-”号填列)				
(一)、综合收益总额	-	-	-11,231,723.95	-11,231,723.95
(二)、本期基金份额交易产生的基金净值变动数(净值减少以“-”号填列)	8,000,000.00	-	3,264,702.34	11,264,702.34
其中:1.基金申购款	50,000,000.00	-	21,867,007.74	71,867,007.74
2.基金赎回款	-42,000,000.00	-	-18,602,305.40	-60,602,305.40
(三)、本期向基金份额持有人分配利润产生的基金净值变动(净值减少以“-”号填列)	-	-	-	-
(四)、其他综合收益结转留存收益	-	-	-	-
四、本期期末净资产(基金净值)	196,905,968.00	-	108,003,621.18	304,909,589.18

报表附注为财务报表的组成部分。

本报告 6.1 至 6.4 财务报表由下列负责人签署：

<u>经雷</u>	<u>梁凯</u>	<u>李袁</u>
基金管理人负责人	主管会计工作负责人	会计机构负责人

6.4 报表附注

6.4.1 基金基本情况

嘉实富时中国 A50 交易型开放式指数证券投资基金(以下简称“本基金”)经中国证券监督管理委员会(以下简称“中国证监会”)证监许可[2016]2267 号《关于准予嘉实富时中国 A50 交易型开放式指数证券投资基金注册的批复》注册，由嘉实基金管理有限公司依照《中华人民共和国证券投资基金法》和《嘉实富时中国 A50 交易型开放式指数证券投资基金基金合同》负责公开募集。本基金为契约型交易型开放式，存续期限不定。经向中国证监会备案，《嘉实富时中国 A50 交易型开放式指数证券投资基金基金合同》于 2017 年 7 月 3 日正式生效，基金合同生效日的基金份额总额为 401,905,968.00 份基金份额。本基金的基金管理人为嘉实基金管理有限公司，基金托管人为中国银行股份有限公司。

6.4.2 会计报表的编制基础

本基金的财务报表按照财政部于 2006 年 2 月 15 日及以后期间颁布的《企业会计准则—基本准则》、各项具体会计准则、《资产管理产品相关会计处理规定》及其他相关规定(以下合称“企业会计准则”)、中国证监会颁布的《证券投资基金信息披露 XBRL 模板第 3 号<年度报告和中期报告>》、中国证券投资基金业协会(以下简称“中国基金业协会”)颁布的《证券投资基金会计核算业务指引》、《嘉实富时中国 A50 交易型开放式指数证券投资基金基金合同》和在财务报表附注 6.4.4 所列示的中国证监会、中国基金业协会发布的有关规定及允许的基金行业实务操作编制。

本财务报表以持续经营为基础编制。

6.4.3 遵循企业会计准则及其他有关规定的声明

本财务报表符合企业会计准则的要求，真实、完整地反映了本基金本报告期末的财务状况以及本报告期的经营成果和净资产变动情况等有关信息。

6.4.4 本报告期所采用的会计政策、会计估计与最近一期年度报告相一致的说明

本报告期所采用的会计政策、会计估计与最近一期年度报告相一致。

6.4.5 会计政策和会计估计变更以及差错更正的说明

6.4.5.1 会计政策变更的说明

本基金本报告期未发生会计政策变更。

6.4.5.2 会计估计变更的说明

本基金本报告期未发生会计估计变更。

6.4.5.3 差错更正的说明

本基金本报告期无须说明的会计差错更正。

6.4.6 税项

根据财政部、国家税务总局财税[2002]128号《关于开放式证券投资基金有关税收问题的通知》、财税[2008]1号《关于企业所得税若干优惠政策的通知》、财税[2012]85号《关于实施上市公司股息红利差别化个人所得税政策有关问题的通知》、财税[2015]101号《关于上市公司股息红利差别化个人所得税政策有关问题的通知》、财税[2016]36号《关于全面推开营业税改征增值税试点的通知》、财税[2016]46号《关于进一步明确全面推开营改增试点金融业有关政策的通知》、财税[2016]70号《关于金融机构同业往来等增值税政策的补充通知》、财税[2016]140号《关于明确金融 房地产开发 教育辅助服务等增值税政策的通知》、财税[2017]2号《关于资管产品增值税政策有关问题的补充通知》、财税[2017]56号《关于资管产品增值税有关问题的通知》、财税[2017]90号《关于租入固定资产进项税额抵扣等增值税政策的通知》及其他相关财税法规和实务操作，主要税项列示如下：

(1) 资管产品运营过程中发生的增值税应税行为，以资管产品管理人为增值税纳税人。资管产品管理人运营资管产品过程中发生的增值税应税行为，暂适用简易计税方法，按照3%的征收率缴纳增值税。对资管产品在2018年1月1日前运营过程中发生的增值税应税行为，未缴纳增值税的，不再缴纳；已缴纳增值税的，已纳税额从资管产品管理人以后月份的增值税应纳税额中抵减。

对证券投资基金管理人运用基金买卖股票、债券的转让收入免征增值税，对国债、地方政府债以及金融同业往来利息收入亦免征增值税。资管产品管理人运营资管产品提供的贷款服务，以2018年1月1日起产生的利息及利息性质的收入为销售额。资管产品管理人运营资管产品转让2017年12月31日前取得的基金、非货物期货，可以选择按照实际买入价计算销售额，或者以2017年最后一个交易日的基金份额净值、非货物期货结算价格作为买入价计算销售额。

(2) 对基金从证券市场中取得的收入，包括买卖股票、债券的差价收入，股票的股息、红利收入，债券的利息收入及其他收入，暂不征收企业所得税。

(3) 对基金取得的企业债券利息收入，应由发行债券的企业在向基金支付利息时代扣代缴20%的个人所得税。对基金从上市公司取得的股息红利所得，持股期限在1个月以内(含1个月)的，其股息红利所得全额计入应纳税所得额；持股期限在1个月以上至1年(含1年)的，暂减按50%计入应纳税所得额；持股期限超过1年的，暂免征收个人所得税。对基金持有的上市公司限售

股，解禁后取得的股息、红利收入，按照上述规定计算纳税，持股时间自解禁日起计算；解禁前取得的股息、红利收入继续暂减按 50% 计入应纳税所得额。上述所得统一适用 20% 的税率计征个人所得税。

(4) 基金卖出股票按 0.1% 的税率缴纳股票交易印花税，买入股票不征收股票交易印花税。

(5) 本基金的城市维护建设税、教育费附加和地方教育附加等税费按照实际缴纳增值税额的适用比例计算缴纳。

6.4.7 重要财务报表项目的说明

6.4.7.1 银行存款

单位：人民币元

项目	本期末 2023 年 6 月 30 日
活期存款	3,511,576.92
等于：本金	3,511,353.39
加：应计利息	223.53
减：坏账准备	-
定期存款	-
等于：本金	-
加：应计利息	-
减：坏账准备	-
其中：存款期限 1 个月以内	-
存款期限 1-3 个月	-
存款期限 3 个月以上	-
其他存款	-
等于：本金	-
加：应计利息	-
减：坏账准备	-
合计	3,511,576.92

6.4.7.2 交易性金融资产

单位：人民币元

项目	本期末 2023 年 6 月 30 日			
	成本	应计利息	公允价值	公允价值变动
股票	285,369,938.73	-	254,239,929.82	-31,130,008.91
贵金属投资-金交所 黄金合约	-	-	-	-
债券	交易所市场	-	-	-
	银行间市场	-	-	-
	合计	-	-	-
资产支持证券	-	-	-	-

基金	-	-	-	-
其他	-	-	-	-
合计	285,369,938.73	-	254,239,929.82	-31,130,008.91

6.4.7.3 衍生金融资产/负债

6.4.7.3.1 衍生金融资产/负债期末余额

无。

6.4.7.3.2 期末基金持有的期货合约情况

无。

6.4.7.3.3 期末基金持有的黄金衍生品情况

无。

6.4.7.4 买入返售金融资产

6.4.7.4.1 各项买入返售金融资产期末余额

无。

6.4.7.4.2 期末买断式逆回购交易中取得的债券

无。

6.4.7.4.3 按预期信用损失一般模型计提减值准备的说明

无。

6.4.7.5 债权投资

6.4.7.5.1 债权投资情况

无。

6.4.7.5.2 债权投资减值准备计提情况

无。

6.4.7.6 其他债权投资

6.4.7.6.1 其他债权投资情况

无。

6.4.7.6.2 其他债权投资减值准备计提情况

无。

6.4.7.7 其他权益工具投资

6.4.7.7.1 其他权益工具投资情况

无。

6.4.7.7.2 报告期末其他权益工具投资情况

无。

6.4.7.8 其他资产

无。

6.4.7.9 其他负债

单位：人民币元

项目	本期末 2023年6月30日
应付券商交易单元保证金	-
应付赎回费	-
应付证券出借违约金	-
应付交易费用	15,655.54
其中：交易所市场	15,655.54
银行间市场	-
应付利息	-
预提费用	86,780.45
应付指数使用费	33,026.24
合计	135,462.23

6.4.7.10 实收基金

金额单位：人民币元

项目	本期 2023年1月1日至2023年6月30日	
	基金份额（份）	账面金额
上年度末	208,905,968.00	208,905,968.00
本期申购	15,000,000.00	15,000,000.00
本期赎回（以“-”号填列）	-32,000,000.00	-32,000,000.00
基金拆分/份额折算前	-	-
基金拆分/份额折算调整	-	-
本期申购	-	-
本期赎回（以“-”号填列）	-	-
本期末	191,905,968.00	191,905,968.00

注：申购含红利再投、转换入份额，赎回含转换出份额。

6.4.7.11 其他综合收益

无。

6.4.7.12 未分配利润

单位：人民币元

项目	已实现部分	未实现部分	未分配利润合计
上年度末	117,736,215.16	-40,141,015.26	77,595,199.90
本期利润	-2,089,177.17	-1,925,919.95	-4,015,097.12

本期基金份额交易产生的变动数	-9,466,969.46	1,640,355.84	-7,826,613.62
其中：基金申购款	8,302,878.31	-2,807,884.68	5,494,993.63
基金赎回款	-17,769,847.77	4,448,240.52	-13,321,607.25
本期已分配利润	-	-	-
本期末	106,180,068.53	-40,426,579.37	65,753,489.16

6.4.7.13 存款利息收入

单位：人民币元

项目	本期	
	2023年1月1日至2023年6月30日	
活期存款利息收入		3,603.75
定期存款利息收入		-
其他存款利息收入		-
结算备付金利息收入		262.56
其他		139.61
合计		4,005.92

6.4.7.14 股票投资收益

6.4.7.14.1 股票投资收益项目构成

单位：人民币元

项目	本期	
	2023年1月1日至2023年6月30日	
股票投资收益——买卖股票差价收入		-2,700,864.34
股票投资收益——赎回差价收入		-1,606,850.34
股票投资收益——申购差价收入		-
股票投资收益——证券出借差价收入		-
合计		-4,307,714.68

6.4.7.14.2 股票投资收益——买卖股票差价收入

单位：人民币元

项目	本期	
	2023年1月1日至2023年6月30日	
卖出股票成交总额		38,811,523.45
减：卖出股票成本总额		41,431,903.41
减：交易费用		80,484.38
买卖股票差价收入		-2,700,864.34

6.4.7.14.3 股票投资收益——赎回差价收入

单位：人民币元

项目	本期	
	2023年1月1日至2023年6月30日	
赎回基金份额对价总额		45,321,607.25
减：现金支付赎回款总额		15,292,637.25

减：赎回股票成本总额	31,635,820.34
减：交易费用	-
赎回差价收入	-1,606,850.34

6.4.7.14.4 股票投资收益——申购差价收入

无。

6.4.7.14.5 股票投资收益——证券出借差价收入

无。

6.4.7.15 债券投资收益

6.4.7.15.1 债券投资收益项目构成

无。

6.4.7.15.2 债券投资收益——买卖债券差价收入

无。

6.4.7.15.3 债券投资收益——赎回差价收入

无。

6.4.7.15.4 债券投资收益——申购差价收入

无。

6.4.7.16 资产支持证券投资收益

6.4.7.16.1 资产支持证券投资收益项目构成

无。

6.4.7.16.2 资产支持证券投资收益——买卖资产支持证券差价收入

无。

6.4.7.16.3 资产支持证券投资收益——赎回差价收入

无。

6.4.7.16.4 资产支持证券投资收益——申购差价收入

无。

6.4.7.17 贵金属投资收益

6.4.7.17.1 贵金属投资收益项目构成

无。

6.4.7.17.2 贵金属投资收益——买卖贵金属差价收入

无。

6.4.7.17.3 贵金属投资收益——赎回差价收入

无。

6.4.7.17.4 贵金属投资收益——申购差价收入

无。

6.4.7.18 衍生工具收益

6.4.7.18.1 衍生工具收益——买卖权证差价收入

无。

6.4.7.18.2 衍生工具收益——其他投资收益

无。

6.4.7.19 股利收益

单位：人民币元

项目	本期
	2023年1月1日至2023年6月30日
股票投资产生的股利收益	3,137,041.46
其中：证券出借权益补偿收入	-
基金投资产生的股利收益	-
合计	3,137,041.46

6.4.7.20 公允价值变动收益

单位：人民币元

项目名称	本期
	2023年1月1日至2023年6月30日
1. 交易性金融资产	-1,925,919.95
股票投资	-1,925,919.95
债券投资	-
资产支持证券投资	-
基金投资	-
贵金属投资	-
其他	-
2. 衍生工具	-
权证投资	-
3. 其他	-
减：应税金融商品公允价值变动产生的预估增值税	-
合计	-1,925,919.95

6.4.7.21 其他收入

单位：人民币元

项目	本期
	2023年1月1日至2023年6月30日

基金赎回费收入	-
替代损益	53,696.80
合计	53,696.80

6.4.7.22 信用减值损失

无。

6.4.7.23 其他费用

单位：人民币元

项目	本期
	2023年1月1日至2023年6月30日
审计费用	27,273.08
信息披露费	59,507.37
证券出借违约金	-
银行划款手续费	2,521.63
指数使用费	68,223.42
合计	157,525.50

6.4.8 或有事项、资产负债表日后事项的说明

6.4.8.1 或有事项

无。

6.4.8.2 资产负债表日后事项

无。

6.4.9 关联方关系

6.4.9.1 本报告期存在控制关系或其他重大利害关系的关联方发生变化的情况

本报告期存在控制关系或其他重大利害关系的关联方未发生变化。

6.4.9.2 本报告期与基金发生关联交易的各关联方

关联方名称	与本基金的关系
嘉实基金管理有限公司（“嘉实基金”）	基金管理人
中国银行股份有限公司（“中国银行”）	基金托管人
嘉实富时中国 A50 交易型开放式指数证券投资基金联接基金（“嘉实富时中国 A50ETF 联接”）	本基金的联接基金

6.4.10 本报告期及上年度可比期间的关联方交易

下述关联方交易均在正常业务范围内按一般商业条款订立。

6.4.10.1 通过关联方交易单元进行的交易

6.4.10.1.1 股票交易

无。

6.4.10.1.2 债券交易

无。

6.4.10.1.3 债券回购交易

无。

6.4.10.1.4 权证交易

无。

6.4.10.1.5 应支付关联方的佣金

无。

6.4.10.2 关联方报酬**6.4.10.2.1 基金管理费**

单位：人民币元

项目	本期 2023年1月1日至2023年6 月30日	上年度可比期间 2022年1月1日至2022年 6月30日
当期发生的基金应支付的管理费	682,234.30	750,437.54
其中：支付销售机构的客户维护费	-	-

注：1. 支付基金管理人的管理人报酬按前一日基金资产净值 0.50% 的年费率计提，逐日累计至每月月底，按月支付。其计算公式为：日管理人报酬=前一日基金资产净值×0.50%/当年天数。2. 根据本基金的基金管理人与各代销机构签订的基金代销协议，客户维护费按照代销机构所代销基金的份额保有量作为基数进行计算。

6.4.10.2.2 基金托管费

单位：人民币元

项目	本期 2023年1月1日至2023年6 月30日	上年度可比期间 2022年1月1日至2022年 6月30日
当期发生的基金应支付的托管费	136,446.87	150,087.53

注：支付基金托管人的托管费按前一日基金资产净值 0.10% 的年费率计提，逐日累计至每月月底，按月支付。其计算公式为：日托管费=前一日基金资产净值×0.10%/当年天数。

6.4.10.3 与关联方进行银行间同业市场的债券（含回购）交易

无。

6.4.10.4 报告期内转融通证券出借业务发生重大关联交易事项的说明**6.4.10.4.1 与关联方通过约定申报方式进行的适用固定期限费率的证券出借业务的情况**

无。

6.4.10.4.2 与关联方通过约定申报方式进行的适用市场化期限费率的证券出借业务的情况

无。

6.4.10.5 各关联方投资本基金的情况

6.4.10.5.1 报告期内基金管理人运用自有资金投资本基金的情况

无。

6.4.10.5.2 报告期末除基金管理人之外的其他关联方投资本基金的情况

份额单位：份

关联方名称	本期末 2023年6月30日		上年度末 2022年12月31日	
	持有的 基金份额	持有的基金份额 占基金总份额的 比例（%）	持有的 基金份额	持有的基金份额 占基金总份额的比 例（%）
嘉实富时中国 A50ETF 联接	124,568,500.00	64.91	133,343,500.00	63.83

6.4.10.6 由关联方保管的银行存款余额及当期产生的利息收入

单位：人民币元

关联方名称	本期 2023年1月1日至2023年6月30日		上年度可比期间 2022年1月1日至2022年6月30日	
	期末余额	当期利息收入	期末余额	当期利息收入
中国银行股份有限公司活期	3,511,576.92	3,603.75	3,789,267.30	5,276.77

注：本基金的上述存款，按银行同业利率或约定利率计息。

6.4.10.7 本基金在承销期内参与关联方承销证券的情况

无。

6.4.10.8 其他关联交易事项的说明

报告期末（2023年06月30日），本基金持有773,300股中国银行的A股普通股，估值总额为人民币3,023,603.00元，占基金资产净值的比例为1.17%（2022年12月31日：833,200股，估值总额为人民币2,632,912.00元，占基金资产净值的比例为0.92%）。

6.4.11 利润分配情况

本期（2023年1月1日至2023年6月30日），本基金未实施利润分配。

6.4.12 期末（2023年6月30日）本基金持有的流通受限证券

6.4.12.1 因认购新发/增发证券而于期末持有的流通受限证券

金额单位：人民币元

6.4.12.1.1 受限证券类别：股票

证券代码	证券名称	成功认购日	受限期	流通受限类型	认购价格	期末估值单价	数量 (单位:股)	期末成本总额	期末估值总额	备注
001282	三联锻造	2023年5月15日	6个月	新股锁定	27.93	33.03	94	2,625.42	3,104.82	-
001286	陕西能源	2023年3月31日	6个月	新股锁定	9.60	9.41	3,767	36,163.20	35,447.47	-
001287	中电港	2023年3月30日	6个月	新股锁定	11.88	21.02	403	4,787.64	8,471.06	-
001324	长青科技	2023年5月12日	6个月	新股锁定	18.88	19.60	114	2,152.32	2,234.40	-
001328	登康口腔	2023年3月29日	6个月	新股锁定	20.68	25.49	126	2,605.68	3,211.74	-
001360	南矿集团	2023年3月31日	6个月	新股锁定	15.38	14.87	159	2,445.42	2,364.33	-
001367	海森药业	2023年3月30日	6个月	新股锁定	44.48	39.48	55	2,446.40	2,171.40	-
001380	华纬科技	2023年5月9日	6个月	新股锁定	28.84	30.78	157	4,527.88	4,832.46	-
300804	广康生化	2023年6月15日	6个月	新股锁定	42.45	32.97	197	8,362.65	6,495.09	-
301141	中科磁业	2023年3月27日	6个月	新股锁定	41.20	42.69	218	8,981.60	9,306.42	-
301157	华塑科技	2023年3月1日	6个月	新股锁定	56.50	52.93	132	7,458.00	6,986.76	-
301170	锡南科技	2023年6月16日	6个月	新股锁定	34.00	34.93	191	6,494.00	6,671.63	-
301202	朗威股份	2023年6月28日	1个月内(含)	新发未上市	25.82	25.82	1,939	50,064.98	50,064.98	-
301202	朗威股份	2023年6月28日	6个月	新股锁定	25.82	25.82	216	5,577.12	5,577.12	-

301203	国泰环 保	2023年 3月28 日	6个月	新股锁 定	46.13	34.40	195	8,995.35	6,708.00	-
301225	恒勃股 份	2023年 6月8日	6个月	新股锁 定	35.66	33.26	280	9,984.80	9,312.80	-
301246	宏源药 业	2023年 3月10 日	6个月	新股锁 定	50.00	30.71	317	15,850.00	9,735.07	-
301260	格力博	2023年 1月20 日	6个月	新股锁 定	30.85	23.63	545	16,813.25	12,878.35	-
301261	恒工精 密	2023年 6月29 日	1个月 内(含)	新发未 上市	36.90	36.90	1,369	50,516.10	50,516.10	-
301261	恒工精 密	2023年 6月29 日	6个月	新股锁 定	36.90	36.90	153	5,645.70	5,645.70	-
301262	海看股 份	2023年 6月13 日	6个月	新股锁 定	30.22	25.50	328	9,912.16	8,364.00	-
301293	三博脑 科	2023年 4月25 日	6个月	新股锁 定	29.60	71.42	253	7,488.80	18,069.26	-
301295	美硕科 技	2023年 6月19 日	6个月	新股锁 定	37.40	36.07	215	8,041.00	7,755.05	-
301301	川宁生 物	2022年 12月20 日	6个月	新股锁 定	5.00	8.96	2,288	11,440.00	20,500.48	-
301303	真兰仪 表	2023年 2月13 日	6个月	新股锁 定	26.80	22.32	529	14,177.20	11,807.28	-
301310	鑫宏业	2023年 5月26 日	6个月	新股锁 定	67.28	65.43	211	14,196.08	13,805.73	-
301315	威士顿	2023年 6月13 日	6个月	新股锁 定	32.29	51.12	204	6,587.16	10,428.48	-
301320	豪江智 能	2023年 6月1日	6个月	新股锁 定	13.06	20.62	642	8,384.52	13,238.04	-
301322	绿通科 技	2023年 2月27 日	6个月	新股锁 定	131.11	53.24	122	10,619.91	6,495.28	-
301323	新莱福	2023年	6个月	新股锁	39.06	39.36	154	6,015.24	6,061.44	-

		5月29日		定							
301332	德尔玛	2023年5月9日	6个月	新股锁定	14.81	13.73	609	9,019.29	8,361.57		-
301337	亚华电子	2023年5月16日	6个月	新股锁定	32.60	30.37	218	7,106.80	6,620.66		-
301355	南王科技	2023年6月2日	6个月	新股锁定	17.55	16.75	452	7,932.60	7,571.00		-
301357	北方长龙	2023年4月11日	6个月	新股锁定	50.00	48.39	143	7,150.00	6,919.77		-
301358	湖南裕能	2023年2月1日	6个月	新股锁定	23.77	42.89	386	9,175.22	16,555.54		-
301360	荣旗科技	2023年4月17日	6个月	新股锁定	71.88	92.60	118	8,481.84	10,926.80		-
301373	凌玮科技	2023年1月20日	6个月	新股锁定	33.73	31.85	263	8,870.99	8,376.55		-
301376	致欧科技	2023年6月14日	6个月	新股锁定	24.66	22.51	308	7,595.28	6,933.08		-
301382	蜂助手	2023年5月9日	6个月	新股锁定	23.80	32.84	281	6,687.80	9,228.04		-
301383	天键股份	2023年5月31日	6个月	新股锁定	46.16	35.72	296	13,663.36	10,573.12		-
301386	未来电器	2023年3月21日	6个月	新股锁定	29.99	23.79	268	8,037.32	6,375.72		-
301395	仁信新材	2023年6月21日	1个月内(含)	新发未上市	26.68	26.68	3,078	82,121.04	82,121.04		-
301395	仁信新材	2023年6月21日	6个月	新股锁定	26.68	26.68	342	9,124.56	9,124.56		-
301408	华人健康	2023年2月22日	6个月	新股锁定	16.24	16.95	594	9,646.56	10,068.30		-
301419	阿莱德	2023年2月2日	6个月	新股锁定	24.80	43.85	330	8,184.00	14,470.50		-
301428	世纪恒通	2023年5月10日	6个月	新股锁定	26.35	30.60	229	6,034.15	7,007.40		-

		日									
301439	泓淋电力	2023年 3月10日	6个月	新股锁定	19.99	16.90	383	7,656.17	6,472.70		-
601061	中信金属	2023年 3月30日	6个月	新股锁定	6.58	7.58	893	5,875.94	6,768.94		-
601065	江盐集团	2023年 3月31日	6个月	新股锁定	10.36	11.84	339	3,512.04	4,013.76		-
601133	柏诚股份	2023年 3月31日	6个月	新股锁定	11.66	12.26	252	2,938.32	3,089.52		-
603125	常青科技	2023年 3月30日	6个月	新股锁定	25.98	24.53	95	2,468.10	2,330.35		-
603172	万丰股份	2023年 4月28日	6个月	新股锁定	14.58	16.13	122	1,778.76	1,967.86		-
688146	中船特气	2023年 4月13日	6个月	新股锁定	36.15	38.13	271	9,796.65	10,333.23		-
688249	晶合集成	2023年 4月24日	6个月	新股锁定	19.86	18.06	1,469	29,174.34	26,530.14		-
688334	西高院	2023年 6月9日	6个月	新股锁定	14.16	16.21	534	7,561.44	8,656.14		-
688352	颀中科技	2023年 4月11日	6个月	新股锁定	12.10	12.07	811	9,813.10	9,788.77		-
688361	中科飞测	2023年 5月12日	6个月	新股锁定	23.60	64.67	253	5,970.80	16,361.51		-
688429	时创能源	2023年 6月20日	6个月	新股锁定	19.20	25.53	284	5,452.80	7,250.52		-
688433	华曙高科	2023年 4月7日	6个月	新股锁定	26.66	31.50	272	7,251.52	8,568.00		-
688458	美芯晟	2023年 5月15日	6个月	新股锁定	75.00	90.76	104	7,800.00	9,439.04		-
688469	中芯集成	2023年 4月28日	6个月	新股锁定	5.69	5.41	3,036	17,274.84	16,424.76		-

688472	阿特斯	2023年 6月2日	6个月	新股锁 定	11.10	17.04	1,106	12,276.60	18,846.24	-
688478	晶升股 份	2023年 4月13 日	6个月	新股锁 定	32.52	42.37	301	9,788.52	12,753.37	-
688479	友车科 技	2023年 5月4日	6个月	新股锁 定	33.99	29.49	191	6,492.09	5,632.59	-
688484	南芯科 技	2023年 3月28 日	6个月	新股锁 定	39.99	36.71	266	10,637.34	9,764.86	-
688512	慧智微	2023年 5月8日	6个月	新股锁 定	20.92	19.16	368	7,698.56	7,050.88	-
688523	航天环 宇	2023年 5月26 日	6个月	新股锁 定	21.86	23.85	378	8,263.08	9,015.30	-
688535	华海诚 科	2023年 3月28 日	6个月	新股锁 定	35.00	51.23	161	5,635.00	8,248.03	-
688543	国科军 工	2023年 6月14 日	6个月	新股锁 定	43.67	53.05	171	7,467.57	9,071.55	-
688552	航天南 湖	2023年 5月8日	6个月	新股锁 定	21.17	23.50	369	7,811.73	8,671.50	-
688562	航天软 件	2023年 5月15 日	6个月	新股锁 定	12.68	22.31	578	7,329.04	12,895.18	-
688570	天玛智 控	2023年 5月29 日	6个月	新股锁 定	30.26	25.33	266	8,049.16	6,737.78	-
688576	西山科 技	2023年 5月30 日	6个月	新股锁 定	135.80	120.41	97	13,172.60	11,679.77	-
688581	安杰思	2023年 5月12 日	6个月	新股锁 定	125.80	118.03	64	8,051.20	7,553.92	-
688582	芯动联 科	2023年 6月21 日	6个月	新股锁 定	26.74	40.68	270	7,219.80	10,983.60	-
688593	新相微	2023年 5月25 日	6个月	新股锁 定	11.18	14.59	698	7,803.64	10,183.82	-
688620	安凯微	2023年 6月15 日	6个月	新股锁 定	10.68	12.34	673	7,187.64	8,304.82	-

688623	二元科技	2023年 5月31 日	6个月	新股锁定	125.88	86.79	71	8,937.48	6,162.09	-
688629	华丰科技	2023年 6月16 日	6个月	新股锁定	9.26	18.59	684	6,333.84	12,715.56	-
688631	莱斯信息	2023年 6月19 日	6个月	新股锁定	25.28	29.87	194	4,904.32	5,794.78	-

注：基金持有的股票在流通受限期内，如获得股票红利、送股、转增股、配股的，新增股票的受限期、流通受限类型和期末估值价格与原股票一致。

6.4.12.2 期末持有的暂时停牌等流通受限股票

无。

6.4.12.3 期末债券正回购交易中作为抵押的债券

6.4.12.3.1 银行间市场债券正回购

无。

6.4.12.3.2 交易所市场债券正回购

无。

6.4.12.4 期末参与转融通证券出借业务的证券

无。

6.4.13 金融工具风险及管理

6.4.13.1 风险管理政策和组织架构

本基金属股票型证券投资基金，预期风险与收益水平高于混合型基金、债券型基金与货币市场基金。本基金为指数型基金，主要采用完全复制法跟踪标的指数的表现，具有与标的指数、以及标的指数所代表的股票市场相似的风险收益特征。基金投资的金融工具主要包括股票投资、债券投资及基金投资等。本基金在日常经营活动中面临的与这些金融工具相关的风险主要包括信用风险、流动性风险及市场风险。本基金的基金管理人从事风险管理的主要目标是进行被动式指数化投资，紧密跟踪标的指数，追求跟踪偏离度和跟踪误差的最小化，力争日均跟踪偏离度的绝对值不超过 0.2%，年化跟踪误差不超过 2%。本基金的基金管理人按照法律法规和中国证监会的规定，建立组织机构健全、职责划分清晰、制衡监督有效、激励约束合理的治理结构，建立健全内部控制机制和 risk 管理制度，坚持审慎经营理念，保护投资者利益和公司合法权益。

公司建立包括董事会、管理层、各部门及一线员工组成的四道风控防线，还有董事会风险控制与内审委员会、公司风险控制委员会、督察长及其合规管理部门、风险管理部门，评估各项风

险并提出防控措施并有效执行。

本基金的基金管理人对于金融工具的风险管理方法，主要是通过定性分析和定量分析的方法去估测各种风险产生的可能损失。从定性分析的角度出发，判断风险损失的严重程度和出现同类风险损失的频度。而从定量分析的角度出发，根据本基金的投资目标，结合基金资产所运用金融工具特征通过特定的风险量化指标、模型，日常的量化报告，确定风险损失的限度和相应置信程度，及时可靠地对各种风险进行监督、检查和评估，并通过相应决策，将风险控制在可承受的范围内。

6.4.13.2 信用风险

信用风险是指基金在交易过程中因交易对手未履行合约责任，或者基金所投资证券之发行人出现违约、拒绝支付到期本息等情况，导致基金资产损失和收益变化的风险。

基金的银行存款存放在托管人和其他拥有相关资质的银行，与该银行存款相关的信用风险不重大。基金在交易所进行的交易均与授权的证券结算机构完成证券交收和款项清算或通过有资格的经纪商进行证券交收和款项清算，违约风险可能性很小；在场外交易市场进行交易前均对交易对手进行信用评估并对证券交割方式进行限制以控制相应的信用风险。

本基金的基金管理人建立了信用风险管理流程，通过对投资品种信用等级评估来控制证券发行人的信用风险，且通过分散化投资以分散信用风险。

6.4.13.2.1 按短期信用评级列示的债券投资

无。

6.4.13.2.2 按短期信用评级列示的资产支持证券投资

无。

6.4.13.2.3 按短期信用评级列示的同业存单投资

无。

6.4.13.2.4 按长期信用评级列示的债券投资

无。

6.4.13.2.5 按长期信用评级列示的资产支持证券投资

无。

6.4.13.2.6 按长期信用评级列示的同业存单投资

无。

6.4.13.3 流动性风险

流动性风险是指基金管理人未能以合理价格及时变现基金资产以支付投资者赎回款项的风

险。针对兑付赎回资金的流动性风险，本基金的基金管理人对本基金的申购赎回情况进行严密监控并预测流动性需求，保持基金投资组合中的可用现金头寸与之相匹配。

于本报告期末，除卖出回购金融资产款余额(计息但该利息金额不重大)以外，本基金承担的其他金融负债的合同约定到期日均为一年以内且不计息，因此账面余额约为未折现的合约到期现金流量。

6.4.13.3.1 报告期内本基金组合资产的流动性风险分析

本基金的基金管理人在基金运作过程中严格按照相关法规的要求对本基金组合资产的流动性风险进行管理，通过独立的风险管理部门对本基金的组合持仓集中度指标、流通受限制的投资品种比例以及组合在短期内变现能力的综合指标等流动性指标进行持续的监测和分析。

本基金持有一家公司发行的证券，其市值不超过基金资产净值的 10%。本基金管理人管理的全部基金持有一家公司发行的证券，不超过该证券的 10%。本基金与由本基金的基金管理人管理的全部投资组合持有一家上市公司发行的可流通股票，不得超过该上市公司可流通股票的 30%(完全按照有关指数构成比例进行证券投资的开放式基金及中国证监会认定的特殊投资组合不受上述比例限制)。

本基金所持部分证券在证券交易所上市，其余亦可在银行间同业市场交易，因此除附注 6.4.12 中列示的部分基金资产流通暂时受限制不能自由转让的情况外，其余均能以合理价格适时变现。此外，本基金可通过卖出回购金融资产方式借入短期资金应对流动性需求。

同时，本基金的基金管理人通过合理分散逆回购交易的到期日与交易对手的集中度；按照穿透原则对交易对手的财务状况、偿付能力及杠杆水平等进行必要的尽职调查与严格的准入管理，以及对不同的交易对手实施交易额度管理并进行动态调整等措施严格管理本基金从事逆回购交易的流动性风险和交易对手风险。此外，本基金的基金管理人建立了逆回购交易质押品管理制度：根据质押品的资质确定质押率水平；持续监测质押品的风险状况与价值变动以确保质押品按公允价值计算足额；并在与私募类证券资管产品及中国证监会认定的其他主体为交易对手开展逆回购交易时，可接受质押品的资质要求与基金合同约定的投资范围保持一致。

6.4.13.4 市场风险

市场风险是指基金所持金融工具的公允价值或未来现金流量因所处市场各类价格因素的变动而发生波动的风险，包括利率风险、外汇风险和其他价格风险。

6.4.13.4.1 利率风险

利率风险是指金融工具的公允价值或现金流量受市场利率变动而发生波动的风险。利率敏感性金融工具均面临由于市场利率上升而导致公允价值下降的风险，其中浮动利率类金融工具还面

临每个付息期间结束根据市场利率重新定价时对于未来现金流影响的风险。

本基金的基金管理人定期对本基金面临的利率敏感性缺口进行监控，并通过调整投资组合的久期等方法对上述利率风险进行管理。

6.4.13.4.1.1 利率风险敞口

单位：人民币元

本期末 2023年6月30日	1年以内	1-5年	5年以上	不计息	合计
资产					
银行存款	3,511,576.92	-	-	-	3,511,576.92
结算备付金	14,310.33	-	-	-	14,310.33
存出保证金	9,024.31	-	-	-	9,024.31
交易性金融资产	-	-	-	-254,239,929.82	254,239,929.82
衍生金融资产	-	-	-	-	-
买入返售金融资产	-	-	-	-	-
应收清算款	-	-	-	146,848.32	146,848.32
债权投资	-	-	-	-	-
应收股利	-	-	-	-	-
应收申购款	-	-	-	-	-
递延所得税资产	-	-	-	-	-
其他资产	-	-	-	-	-
资产总计	3,534,911.56	-	-	-254,386,778.14	257,921,689.70
负债					
短期借款	-	-	-	-	-
交易性金融负债	-	-	-	-	-
衍生金融负债	-	-	-	-	-
卖出回购金融资产款	-	-	-	-	-
应付清算款	-	-	-	-	-
应付赎回款	-	-	-	-	-
应付管理人报酬	-	-	-	105,641.93	105,641.93
应付托管费	-	-	-	21,128.38	21,128.38
应付销售服务费	-	-	-	-	-
应付投资顾问费	-	-	-	-	-
应交税费	-	-	-	-	-
应付利润	-	-	-	-	-
递延所得税负债	-	-	-	-	-
其他负债	-	-	-	135,462.23	135,462.23
负债总计	-	-	-	262,232.54	262,232.54
利率敏感度缺口	3,534,911.56	-	-	-254,124,545.60	257,659,457.16
上年度末 2022年12月31日	1年以内	1-5年	5年以上	不计息	合计
资产					
银行存款	2,257,010.60	-	-	-	2,257,010.60

结算备付金	35,748.78	-	-	35,748.78
存出保证金	17,638.99	-	-	17,638.99
交易性金融资产	-	-	-284,561,670.52	284,561,670.52
衍生金融资产	-	-	-	-
买入返售金融资产	-	-	-	-
应收清算款	-	-	462,987.77	462,987.77
债权投资	-	-	-	-
应收股利	-	-	-	-
应收申购款	-	-	-	-
递延所得税资产	-	-	-	-
其他资产	-	-	-	-
资产总计	2,310,398.37	-	-285,024,658.29	287,335,056.66
负债	-	-	-	-
短期借款	-	-	-	-
交易性金融负债	-	-	-	-
衍生金融负债	-	-	-	-
卖出回购金融资产款	-	-	-	-
应付清算款	-	-	455,277.32	455,277.32
应付赎回款	-	-	-	-
应付管理人报酬	-	-	121,280.44	121,280.44
应付托管费	-	-	24,256.07	24,256.07
应付销售服务费	-	-	-	-
应付投资顾问费	-	-	-	-
应交税费	-	-	-	-
应付利润	-	-	-	-
递延所得税负债	-	-	-	-
其他负债	-	-	233,074.93	233,074.93
负债总计	-	-	833,888.76	833,888.76
利率敏感度缺口	2,310,398.37	-	-284,190,769.53	286,501,167.90

注：表中所示为本基金资产及负债的账面价值，并按照合约规定的利率重新定价日或到期日孰早者予以分类。

6.4.13.4.1.2 利率风险的敏感性分析

假设	除市场利率以外的其他市场变量保持不变		
	相关风险变量的变动	对资产负债表日基金资产净值的影响金额（单位：人民币元）	
		本期末（2023年6月30日）	上年度末（2022年12月31日）
分析	市场利率上升25个基点	-	-

	市场利率下降 25 个基点	-	-
--	---------------	---	---

6.4.13.4.2 外汇风险

外汇风险是指金融工具的公允价值或未来现金流量因外汇汇率变动而发生波动的风险。本基金的所有资产及负债以人民币计价，因此无重大外汇风险。

6.4.13.4.2.1 外汇风险敞口

无。

6.4.13.4.2.2 外汇风险的敏感性分析

假设	除汇率以外的其他市场变量保持不变		
相关风险变量的变动	对资产负债表日基金资产净值的影响金额（单位：人民币元）		
	本期末（2023年6月30日）	上年度末（2022年12月31日）	
分析	所有外币相对人民币升值 5%	-	-
	所有外币相对人民币贬值 5%	-	-

6.4.13.4.3 其他价格风险

其他价格风险是指基金所持金融工具的公允价值或未来现金流量因除市场利率和外汇汇率以外的市场价格因素变动而发生波动的风险。基金主要投资于证券交易所上市或银行间同业市场交易的股票、债券及基金，所面临的其他价格风险来源于单个证券发行主体自身经营情况或特殊事项的影响，也可能来源于证券市场整体波动的影响。

本基金严格按照基金合同中对投资组合比例的要求进行资产配置，通过投资组合的分散化降低其他价格风险。此外，本基金的基金管理人每日对本基金所持有的证券价格实施监控，定期运用多种定量方法对基金进行风险度量，及时可靠地对风险进行跟踪和控制。

6.4.13.4.3.1 其他价格风险敞口

金额单位：人民币元

项目	本期末 2023年6月30日		上年度末 2022年12月31日	
	公允价值	占基金资产净值比例（%）	公允价值	占基金资产净值比例（%）
交易性金融资产—股票投资	254,239,929.82	98.67	284,561,670.52	99.32

交易性金融资产—基金投资	-	-	-	-
交易性金融资产—贵金属投资	-	-	-	-
衍生金融资产—权证投资	-	-	-	-
其他	-	-	-	-
合计	254,239,929.82	98.67	284,561,670.52	99.32

6.4.13.4.3.2 其他价格风险的敏感性分析

假设	除业绩基准以外的其他市场变量保持不变		
	相关风险变量的变动	对资产负债表日基金资产净值的影响金额（单位：人民币元）	
		本期末（2023年6月30日）	上年度末（2022年12月31日）
分析	业绩比较基准上升5%	12,725,794.19	14,144,321.80
	业绩比较基准下降5%	-12,725,794.19	-14,144,321.80

6.4.14 公允价值

6.4.14.1 金融工具公允价值计量的方法

公允价值计量结果所属的层次，由对公允价值计量整体而言具有重要意义的输入值所属的最低层次决定：

第一层次：相同资产或负债在活跃市场上未经调整的报价。

第二层次：除第一层次输入值外相关资产或负债直接或间接可观察的输入值。

第三层次：相关资产或负债的不可观察输入值。

6.4.14.2 持续的以公允价值计量的金融工具

6.4.14.2.1 各层次金融工具的公允价值

单位：人民币元

公允价值计量结果所属的层次	本期末 2023年6月30日	上年度末 2022年12月31日
第一层次	253,360,875.03	284,026,089.87
第二层次	203,049.50	-

第三层次	676,005.29	535,580.65
合计	254,239,929.82	284,561,670.52

6.4.14.2.2 公允价值所属层次间的重大变动

本基金以导致各层次之间转换的事项发生日为确认各层次之间转换的时点。

对于证券交易所上市的股票和债券，若出现重大事项停牌、交易不活跃（包括涨跌停时的交易不活跃）、或属于非公开发行等情况，基金不会于停牌日至交易恢复活跃日期间、交易不活跃期间及限售期间将相关股票和债券的公允价值列入第一层次；并根据估值调整中采用的不可观察输入值对于公允价值的影响程度，确定相关股票和债券公允价值应属第二层次还是第三层次。

6.4.14.3 非持续的以公允价值计量的金融工具的说明

于本报告期末，本基金未持有非持续的以公允价值计量的金融资产或金融负债（上年度末：无）。

6.4.14.4 不以公允价值计量的金融工具的相关说明

不以公允价值计量的金融资产和负债主要包括以摊余成本计量的金融资产和以摊余成本计量的金融负债，其账面价值与公允价值相差很小。

6.4.15 有助于理解和分析会计报表需要说明的其他事项

截至资产负债表日本基金无需要说明的其他重要事项。

§ 7 投资组合报告

7.1 期末基金资产组合情况

金额单位：人民币元

序号	项目	金额	占基金总资产的比例 (%)
1	权益投资	254,239,929.82	98.57
	其中：股票	254,239,929.82	98.57
2	基金投资	-	-
3	固定收益投资	-	-
	其中：债券	-	-
	资产支持证券	-	-
4	贵金属投资	-	-
5	金融衍生品投资	-	-
6	买入返售金融资产	-	-
	其中：买断式回购的买入返售金融资产	-	-
7	银行存款和结算备付金合计	3,525,887.25	1.37

8	其他各项资产	155,872.63	0.06
9	合计	257,921,689.70	100.00

注：股票投资的公允价值包含可退替代款的估值增值。

7.2 报告期末按行业分类的股票投资组合

7.2.1 报告期末指数投资按行业分类的境内股票投资组合

代码	行业类别	公允价值（元）	占基金资产净值比例（%）
A	农、林、牧、渔业	3,974,997.90	1.54
B	采矿业	17,761,414.00	6.89
C	制造业	131,070,538.52	50.87
D	电力、热力、燃气及水生产和供应业	9,004,892.00	3.49
E	建筑业	4,151,753.48	1.61
F	批发和零售业	-	-
G	交通运输、仓储和邮政业	6,392,464.00	2.48
H	住宿和餐饮业	-	-
I	信息传输、软件和信息技术服务业	-	-
J	金融业	71,522,557.82	27.76
K	房地产业	-	-
L	租赁和商务服务业	3,724,861.00	1.45
M	科学研究和技术服务业	2,752,108.08	1.07
N	水利、环境和公共设施管理业	-	-
O	居民服务、修理和其他服务业	-	-
P	教育	-	-
Q	卫生和社会工作	2,984,787.75	1.16
R	文化、体育和娱乐业	-	-
S	综合	-	-
	合计	253,340,374.55	98.32

7.2.2 报告期末积极投资按行业分类的境内股票投资组合

代码	行业类别	公允价值（元）	占基金资产净值比例（%）
A	农、林、牧、渔业	-	-
B	采矿业	-	-
C	制造业	729,372.37	0.28
D	电力、热力、燃气及水生产和供应业	35,447.47	0.01

E	建筑业	3,089.52	0.00
F	批发和零售业	32,241.38	0.01
G	交通运输、仓储和邮政业	-	-
H	住宿和餐饮业	-	-
I	信息传输、软件和信息技术服务业	65,971.13	0.03
J	金融业	-	-
K	房地产业	-	-
L	租赁和商务服务业	-	-
M	科学研究和技术服务业	8,656.14	0.00
N	水利、环境和公共设施管理业	6,708.00	0.00
O	居民服务、修理和其他服务业	-	-
P	教育	-	-
Q	卫生和社会工作	18,069.26	0.01
R	文化、体育和娱乐业	-	-
S	综合	-	-
	合计	899,555.27	0.35

7.2.3 报告期末按行业分类的港股通投资股票投资组合

无。

7.3 期末按公允价值占基金资产净值比例大小排序的所有股票投资明细

7.3.1 期末指数投资按公允价值占基金资产净值比例大小排序的所有股票投资明细

金额单位：人民币元

序号	股票代码	股票名称	数量（股）	公允价值（元）	占基金资产净值比例（%）
1	600519	贵州茅台	21,596	36,518,836.00	14.17
2	300750	宁德时代	75,820	17,346,857.80	6.73
3	600036	招商银行	355,848	11,657,580.48	4.52
4	000858	五粮液	67,000	10,959,190.00	4.25
5	600900	长江电力	408,200	9,004,892.00	3.49
6	601318	中国平安	186,860	8,670,304.00	3.37
7	002594	比亚迪	31,300	8,083,851.00	3.14
8	601398	工商银行	1,328,800	6,404,816.00	2.49
9	300760	迈瑞医疗	20,900	6,265,820.00	2.43
10	601288	农业银行	1,632,600	5,763,078.00	2.24
11	601166	兴业银行	358,300	5,607,395.00	2.18
12	601138	工业富联	215,300	5,425,560.00	2.11
13	000568	泸州老窖	25,400	5,323,078.00	2.07

14	600276	恒瑞医药	110,016	5,269,766.40	2.05
15	600309	万华化学	54,133	4,755,042.72	1.85
16	600030	中信证券	210,393	4,161,573.54	1.62
17	601668	中国建筑	723,302	4,151,753.48	1.61
18	601899	紫金矿业	355,200	4,038,624.00	1.57
19	002475	立讯精密	122,919	3,988,721.55	1.55
20	002714	牧原股份	94,306	3,974,997.90	1.54
21	603288	海天味业	84,435	3,955,779.75	1.54
22	601328	交通银行	677,100	3,927,180.00	1.52
23	600809	山西汾酒	21,000	3,886,470.00	1.51
24	300059	东方财富	273,444	3,882,904.80	1.51
25	002352	顺丰控股	84,400	3,805,596.00	1.48
26	000001	平安银行	334,700	3,758,681.00	1.46
27	601012	隆基绿能	130,726	3,747,914.42	1.45
28	601088	中国神华	121,800	3,745,350.00	1.45
29	600028	中国石化	586,000	3,726,960.00	1.45
30	601888	中国中免	33,700	3,724,861.00	1.45
31	600000	浦发银行	506,300	3,665,612.00	1.42
32	002304	洋河股份	25,900	3,401,965.00	1.32
33	601857	中国石油	429,600	3,209,112.00	1.25
34	600887	伊利股份	110,309	3,123,950.88	1.21
35	601601	中国太保	118,000	3,065,640.00	1.19
36	601225	陕西煤业	167,200	3,041,368.00	1.18
37	601988	中国银行	773,300	3,023,603.00	1.17
38	300015	爱尔眼科	160,905	2,984,787.75	1.16
39	002142	宁波银行	113,830	2,879,899.00	1.12
40	603259	药明康德	44,168	2,752,108.08	1.07
41	600438	通威股份	77,600	2,662,456.00	1.03
42	601816	京沪高铁	491,800	2,586,868.00	1.00
43	600690	海尔智家	108,800	2,554,624.00	0.99
44	601658	邮储银行	396,900	1,940,841.00	0.75
45	300999	金龙鱼	33,400	1,335,666.00	0.52
46	000651	格力电器	34,700	1,266,897.00	0.49
47	601633	长城汽车	47,600	1,198,092.00	0.46
48	601319	中国人保	183,900	1,073,976.00	0.42
49	601939	建设银行	165,500	1,036,030.00	0.40
50	601998	中信银行	167,800	1,003,444.00	0.39

7.3.2 期末积极投资按公允价值占基金资产净值比例大小排序的所有股票投资明细

金额单位：人民币元

序号	股票代码	股票名称	数量（股）	公允价值（元）	占基金资产净值比例（%）
1	301395	仁信新材	3,420	91,245.60	0.04
2	301261	恒工精密	1,522	56,161.80	0.02
3	301202	朗威股份	2,155	55,642.10	0.02

4	001286	陕西能源	3,767	35,447.47	0.01
5	688249	晶合集成	1,469	26,530.14	0.01
6	301301	川宁生物	2,288	20,500.48	0.01
7	688472	阿特斯	1,106	18,846.24	0.01
8	301293	三博脑科	253	18,069.26	0.01
9	301358	湖南裕能	386	16,555.54	0.01
10	688469	中芯集成	3,036	16,424.76	0.01
11	688361	中科飞测	253	16,361.51	0.01
12	301419	阿莱德	330	14,470.50	0.01
13	301310	鑫宏业	211	13,805.73	0.01
14	301320	豪江智能	642	13,238.04	0.01
15	688562	航天软件	578	12,895.18	0.01
16	301260	格力博	545	12,878.35	0.00
17	688478	晶升股份	301	12,753.37	0.00
18	688629	华丰科技	684	12,715.56	0.00
19	301303	真兰仪表	529	11,807.28	0.00
20	688576	西山科技	97	11,679.77	0.00
21	688582	芯动联科	270	10,983.60	0.00
22	301360	荣旗科技	118	10,926.80	0.00
23	301383	天键股份	296	10,573.12	0.00
24	301315	威士顿	204	10,428.48	0.00
25	688146	中船特气	271	10,333.23	0.00
26	688593	新相微	698	10,183.82	0.00
27	301408	华人健康	594	10,068.30	0.00
28	688352	颀中科技	811	9,788.77	0.00
29	688484	南芯科技	266	9,764.86	0.00
30	301246	宏源药业	317	9,735.07	0.00
31	688458	美芯晟	104	9,439.04	0.00
32	301225	恒勃股份	280	9,312.80	0.00
33	301141	中科磁业	218	9,306.42	0.00
34	301382	蜂助手	281	9,228.04	0.00
35	688543	国科军工	171	9,071.55	0.00
36	688523	航天环宇	378	9,015.30	0.00
37	688552	航天南湖	369	8,671.50	0.00
38	688334	西高院	534	8,656.14	0.00
39	688433	华曙高科	272	8,568.00	0.00
40	001287	中电港	403	8,471.06	0.00
41	301373	凌玮科技	263	8,376.55	0.00
42	301262	海看股份	328	8,364.00	0.00
43	301332	德尔玛	609	8,361.57	0.00
44	688620	安凯微	673	8,304.82	0.00
45	688535	华海诚科	161	8,248.03	0.00
46	301295	美硕科技	215	7,755.05	0.00

47	301355	南王科技	452	7,571.00	0.00
48	688581	安杰思	64	7,553.92	0.00
49	688429	时创能源	284	7,250.52	0.00
50	688512	慧智微	368	7,050.88	0.00
51	301428	世纪恒通	229	7,007.40	0.00
52	301157	华塑科技	132	6,986.76	0.00
53	301376	致欧科技	308	6,933.08	0.00
54	301357	北方长龙	143	6,919.77	0.00
55	601061	中信金属	893	6,768.94	0.00
56	688570	天玛智控	266	6,737.78	0.00
57	301203	国泰环保	195	6,708.00	0.00
58	301170	锡南科技	191	6,671.63	0.00
59	301337	亚华电子	218	6,620.66	0.00
60	301322	绿通科技	122	6,495.28	0.00
61	300804	广康生化	197	6,495.09	0.00
62	301439	泓淋电力	383	6,472.70	0.00
63	301386	未来电器	268	6,375.72	0.00
64	688623	双元科技	71	6,162.09	0.00
65	301323	新莱福	154	6,061.44	0.00
66	688631	莱斯信息	194	5,794.78	0.00
67	688479	友车科技	191	5,632.59	0.00
68	001380	华纬科技	157	4,832.46	0.00
69	601065	江盐集团	339	4,013.76	0.00
70	001328	登康口腔	126	3,211.74	0.00
71	001282	三联锻造	94	3,104.82	0.00
72	601133	柏诚股份	252	3,089.52	0.00
73	001360	南矿集团	159	2,364.33	0.00
74	603125	常青科技	95	2,330.35	0.00
75	001324	长青科技	114	2,234.40	0.00
76	001367	海森药业	55	2,171.40	0.00
77	603172	万丰股份	122	1,967.86	0.00

7.4 报告期内股票投资组合的重大变动

7.4.1 累计买入金额超出期初基金资产净值 2%或前 20 名的股票明细

金额单位：人民币元

序号	股票代码	股票名称	本期累计买入金额	占期初基金资产净值比例(%)
1	300015	爱尔眼科	4,017,599.80	1.40
2	601816	京沪高铁	2,698,812.00	0.94
3	300750	宁德时代	1,655,750.00	0.58
4	000651	格力电器	1,276,297.00	0.45
5	000858	五粮液	1,214,315.00	0.42
6	002594	比亚迪	1,176,510.00	0.41
7	000568	泸州老窖	1,116,533.00	0.39

8	601319	中国人保	1,026,321.00	0.36
9	002304	洋河股份	747,878.00	0.26
10	002714	牧原股份	574,787.00	0.20
11	600900	长江电力	573,148.00	0.20
12	300760	迈瑞医疗	550,978.00	0.19
13	600519	贵州茅台	530,512.00	0.19
14	300059	东方财富	476,306.00	0.17
15	000001	平安银行	449,527.00	0.16
16	002352	顺丰控股	428,486.00	0.15
17	002475	立讯精密	377,516.00	0.13
18	600036	招商银行	373,893.00	0.13
19	001286	陕西能源	361,603.20	0.13
20	002142	宁波银行	336,820.00	0.12

7.4.2 累计卖出金额超期初基金资产净值 2%或前 20 名的股票明细

金额单位：人民币元

序号	股票代码	股票名称	本期累计卖出金额	占期初基金资产净值比例(%)
1	300750	宁德时代	3,096,470.40	1.08
2	000002	万科 A	2,949,116.00	1.03
3	601919	中远海控	2,521,175.00	0.88
4	300014	亿纬锂能	2,446,010.00	0.85
5	600104	上汽集团	2,363,179.00	0.82
6	000858	五粮液	2,219,280.00	0.77
7	002594	比亚迪	1,853,323.00	0.65
8	000568	泸州老窖	1,615,300.00	0.56
9	002304	洋河股份	1,116,065.00	0.39
10	300760	迈瑞医疗	1,077,253.00	0.38
11	300059	东方财富	879,416.20	0.31
12	000001	平安银行	826,156.00	0.29
13	002714	牧原股份	820,188.00	0.29
14	002352	顺丰控股	819,645.00	0.29
15	002475	立讯精密	637,284.00	0.22
16	002142	宁波银行	624,265.00	0.22
17	600519	贵州茅台	534,712.00	0.19
18	688343	云天励飞	495,507.66	0.17
19	001286	陕西能源	486,582.00	0.17
20	300999	金龙鱼	304,886.38	0.11

7.4.3 买入股票的成本总额及卖出股票的收入总额

单位：人民币元

买入股票成本（成交）总额	31,049,717.00
卖出股票收入（成交）总额	38,811,523.45

注：7.4.1 项“买入金额”、7.4.2 项“卖出金额”及 7.4.3 项“买入股票成本”、“卖出股票收入”

均按买入或卖出成交金额（成交单价乘以成交数量）填列，不考虑相关交易费用。

7.5 期末按债券品种分类的债券投资组合

无。

7.6 期末按公允价值占基金资产净值比例大小排序的前五名债券投资明细

无。

7.7 期末按公允价值占基金资产净值比例大小排序的所有资产支持证券投资明细

无。

7.8 报告期末按公允价值占基金资产净值比例大小排序的前五名贵金属投资明细

无。

7.9 期末按公允价值占基金资产净值比例大小排序的前五名权证投资明细

无。

7.10 本基金投资股指期货的投资政策

无。

7.11 报告期末本基金投资的国债期货交易情况说明

7.11.1 本期国债期货投资政策

无。

7.11.2 本期国债期货投资评价

无。

7.12 投资组合报告附注

7.12.1 基金投资的前十名证券的发行主体本期是否出现被监管部门立案调查，或在报告编制日前一年内受到公开谴责、处罚的情形

本基金投资的前十名证券的发行主体中，其中，中国农业银行股份有限公司、招商银行股份有限公司、中国平安保险(集团)股份有限公司出现在报告编制日前一年内受到监管部门公开谴责或/及处罚的情况。

本基金对上述主体所发行证券的投资决策程序符合公司投资管理制度的相关规定。

7.12.2 基金投资的前十名股票是否超出基金合同规定的备选股票库

本基金投资的前十名股票中，没有超出基金合同规定的备选股票库之外的股票。

7.12.3 期末其他各项资产构成

单位：人民币元

序号	名称	金额
1	存出保证金	9,024.31

2	应收清算款	146,848.32
3	应收股利	-
4	应收利息	-
5	应收申购款	-
6	其他应收款	-
7	待摊费用	-
8	其他	-
9	合计	155,872.63

7.12.4 期末持有的处于转股期的可转换债券明细

无。

7.12.5 期末前十名股票中存在流通受限情况的说明

7.12.5.1 期末指数投资前十名股票中存在流通受限情况的说明

无。

7.12.5.2 期末积极投资前五名股票中存在流通受限情况的说明

金额单位：人民币元

序号	股票代码	股票名称	流通受限部分的公允价值	占基金资产净值比例 (%)	流通受限情况说明
1	301395	仁信新材	82,121.04	0.03	新发未上市
1	301395	仁信新材	9,124.56	0.00	新股锁定
2	301261	恒工精密	50,516.10	0.02	新发未上市
2	301261	恒工精密	5,645.70	0.00	新股锁定
3	301202	朗威股份	50,064.98	0.02	新发未上市
3	301202	朗威股份	5,577.12	0.00	新股锁定
4	001286	陕西能源	35,447.47	0.01	新股锁定
5	688249	晶合集成	26,530.14	0.01	新股锁定

7.12.6 投资组合报告附注的其他文字描述部分

无。

§ 8 基金份额持有人信息

8.1 期末基金份额持有人户数及持有人结构

8.1.1 期末基金份额持有人户数及持有人结构

份额单位：份

持有人户数 (户)	户均持有的 基金份额	持有人结构			
		机构投资者		个人投资者	
		持有份额	占总份额比例 (%)	持有份额	占总份额比例 (%)

3,598	53,336.84	137,585,968.00	71.69	54,320,000.00	28.31
-------	-----------	----------------	-------	---------------	-------

8.1.2 目标基金的期末基金份额持有人户数及持有人结构

项目	持有份额（份）	占总份额比例（%）
嘉实富时中国 A50 交易型开放式指数证券投资基金联接基金	124,568,500.00	64.91

8.2 期末上市基金前十名持有人

序号	持有人名称	持有份额（份）	占上市总份额比例（%）
1	广发证券股份有限公司	5,621,400.00	2.93
2	郭秀忠	2,700,000.00	1.41
3	中信证券股份有限公司	2,620,968.00	1.37
4	招商证券股份有限公司	1,708,800.00	0.89
5	方正证券股份有限公司	877,900.00	0.46
6	中信建投证券股份有限公司	858,100.00	0.45
7	高高	850,500.00	0.44
8	王先惠	800,000.00	0.42
9	贝立祺	704,000.00	0.37
10	张顺	638,200.00	0.33
11	嘉实富时中国 A50 交易型开放式指数证券投资基金联接基金	124,568,500.00	64.91

注：上述基金持有人份额均为场内基金份额。

8.3 期末基金管理人的从业人员持有本基金的情况

报告期末，基金管理人的从业人员未持有本基金。

8.4 期末基金管理人的从业人员持有本开放式基金份额总量区间情况

项目	持有基金份额总量的数量区间（万份）
本公司高级管理人员、基金投资和部门负责人持有本开放式基金	0
本基金基金经理持有本开放式基金	0

§9 开放式基金份额变动

单位：份

基金合同生效日（2017年7月3日）基金份额总额	401,905,968.00
本报告期期初基金份额总额	208,905,968.00

本报告期基金总申购份额	15,000,000.00
减：本报告期基金总赎回份额	32,000,000.00
本报告期基金拆分变动份额	-
本报告期期末基金份额总额	191,905,968.00

§ 10 重大事件揭示

10.1 基金份额持有人大会决议

报告期内未召开基金份额持有人大会。

10.2 基金管理人、基金托管人的专门基金托管部门的重大人事变动

(1) 基金管理人的重大人事变动情况

2023年4月29日，本基金管理人发布《嘉实基金管理有限公司高级管理人员变更公告》，张峰先生任公司副总经理。

2023年4月29日，本基金管理人发布《嘉实基金管理有限公司高级管理人员变更公告》，程剑先生任公司副总经理。

2023年4月29日，本基金管理人发布《嘉实基金管理有限公司高级管理人员变更公告》，李明先生任公司财务总监。

2023年6月20日，本基金管理人发布《嘉实基金管理有限公司高级管理人员变更公告》，姚志鹏先生任公司副总经理。

(2) 基金托管人的专门基金托管部门的重大人事变动情况

本报告期内，基金托管人的专门基金托管部门无重大人事变动。

10.3 涉及基金管理人、基金财产、基金托管业务的诉讼

报告期内无涉及本基金管理人、基金财产、基金托管业务的诉讼事项。

10.4 基金投资策略的改变

报告期内本基金投资策略未发生改变。

10.5 为基金进行审计的会计师事务所情况

报告期内本基金未改聘为其审计的会计师事务所，会计师事务所为普华永道中天会计师事务所(特殊普通合伙)。

10.6 管理人、托管人及其高级管理人员受稽查或处罚等情况

10.6.1 管理人及其高级管理人员受稽查或处罚等情况

本基金管理人及其高级管理人员在本报告期内无受稽查或处罚等情况。

10.6.2 托管人及其高级管理人员受稽查或处罚等情况

本报告期内，本基金托管人的托管业务部门及其相关高级管理人员无受稽查或处罚等情况。

10.7 基金租用证券公司交易单元的有关情况

10.7.1 基金租用证券公司交易单元进行股票投资及佣金支付情况

金额单位：人民币元

券商名称	交易单元数量	股票交易		应支付该券商的佣金		备注
		成交金额	占当期股票成交总额的比例 (%)	佣金	占当期佣金总量的比例 (%)	
国泰君安证券股份有限公司	4	22,340,353.60	35.57	15,638.40	42.58	-
方正证券股份有限公司	5	16,120,943.70	25.67	10,177.34	27.71	-
中信证券股份有限公司	10	8,606,333.30	13.70	860.63	2.34	-
财通证券股份有限公司	2	7,136,273.72	11.36	4,505.51	12.27	-
中信建投证券股份有限公司	4	5,571,563.95	8.87	3,631.89	9.89	-
天风证券股份有限公司	4	2,240,237.47	3.57	1,414.21	3.85	-
长江证券股份有限公司	2	793,996.51	1.26	501.23	1.36	-
安信证券股份有限公司	3	-	-	-	-	-
渤海证券股份有限公司	1	-	-	-	-	-
长城证券股份有限公司	3	-	-	-	-	-
诚通证券股份有限公司	2	-	-	-	-	-

德邦证券股份有限公司	2	-	-	-	-	-
第一创业证券股份有限公司	2	-	-	-	-	-
东北证券股份有限公司	2	-	-	-	-	-
东方财富证券股份有限公司	2	-	-	-	-	-
东方证券股份有限公司	5	-	-	-	-	-
东吴证券股份有限公司	3	-	-	-	-	-
东兴证券股份有限公司	1	-	-	-	-	-
高盛(中国)证券有限责任公司	1	-	-	-	-	-
光大证券股份有限公司	2	-	-	-	-	-
广发证券股份有限公司	4	-	-	-	-	-
国海证券股份有限公司	2	-	-	-	-	-
国金证券股份有限公司	2	-	-	-	-	-
国新证券股份有限公司	2	-	-	-	-	-
国信证券股份有限公司	1	-	-	-	-	-
海通证券	5	-	-	-	-	-

股份有限 公司						
宏信证券 有限责任 公司	2	-	-	-	-	-
华宝证券 股份有限 公司	1	-	-	-	-	-
华创证券 有限责任 公司	2	-	-	-	-	-
华福证券 有限责任 公司	1	-	-	-	-	-
华林证券 股份有限 公司	1	-	-	-	-	-
华龙证券 股份有限 公司	2	-	-	-	-	-
华泰证券 股份有限 公司	5	-	-	-	-	-
华西证券 股份有限 公司	2	-	-	-	-	-
联储证券 有限责任 公司	2	-	-	-	-	-
民生证券 股份有限 公司	2	-	-	-	-	-
平安证券 股份有限 公司	4	-	-	-	-	-
瑞银证券 有限责任 公司	2	-	-	-	-	-
山西证券 股份有限 公司	2	-	-	-	-	-
申万宏源 证券有限 公司	3	-	-	-	-	-

万联证券股份有限公司	1	-	-	-	-	-
西部证券股份有限公司	2	-	-	-	-	-
西南证券股份有限公司	2	-	-	-	-	-
湘财证券股份有限公司	1	-	-	-	-	-
信达证券股份有限公司	3	-	-	-	-	-
兴业证券股份有限公司	3	-	-	-	-	-
野村东方国际证券有限公司	2	-	-	-	-	-
英大证券有限责任公司	1	-	-	-	-	-
粤开证券股份有限公司	2	-	-	-	-	-
招商证券股份有限公司	2	-	-	-	-	-
浙商证券股份有限公司	1	-	-	-	-	-
中国国际金融股份有限公司	5	-	-	-	-	-
中国银河证券股份有限公司	2	-	-	-	-	-
中国中金财富证券有限公司	1	-	-	-	-	-
中航证券有限公司	1	-	-	-	-	-

中泰证券股份有限公司	5	-	-	-	-	-
中银国际证券股份有限公司	2	-	-	-	-	-
中邮证券有限责任公司	2	-	-	-	-	-

注：1. 本表“佣金”指本基金通过单一券商的交易单元进行股票、权证等交易而合计支付该等券商的佣金合计。

2. 交易单元的选择标准和程序

- (1) 经营行为规范；
- (2) 财务状况良好；
- (3) 研究能力较强；

基金管理人根据以上标准进行考察后确定租用券商的交易单元。基金管理人与被选择的券商签订协议，并通知基金托管人。

3. 高盛高华证券有限责任公司更名为高盛（中国）证券有限责任公司。

4. 报告期内，本基金退租以下交易单元：华西证券股份有限公司退租交易单元 1 个。

5. 报告期内，本基金新增以下交易单元：财通证券股份有限公司新增交易单元 2 个，国泰君安证券股份有限公司新增交易单元 1 个，中邮证券有限责任公司新增交易单元 2 个。

10.7.2 基金租用证券公司交易单元进行其他证券投资的情况

金额单位：人民币元

券商名称	债券交易		债券回购交易		权证交易	
	成交金额	占当期债券成交总额的比例(%)	成交金额	占当期债券回购成交总额的比例(%)	成交金额	占当期权证成交总额的比例(%)
国泰君安证券股份有限公司	-	-	-	-	-	-
方正证券股份有限公司	-	-	-	-	-	-
中信证券股份	-	-	-	-	-	-

有限公司						
财通证券股份有限公司	-	-	-	-	-	-
中信建投证券股份有限公司	-	-	-	-	-	-
天风证券股份有限公司	-	-	-	-	-	-
长江证券股份有限公司	-	-	-	-	-	-
安信证券股份有限公司	-	-	-	-	-	-
渤海证券股份有限公司	-	-	-	-	-	-
长城证券股份有限公司	-	-	-	-	-	-
诚通证券股份有限公司	-	-	-	-	-	-
德邦证券股份有限公司	-	-	-	-	-	-
第一创业证券股份有限公司	-	-	-	-	-	-
东北证券股份有限公司	-	-	-	-	-	-

司						
东方财富证券股份有限公司	-	-	-	-	-	-
东方证券股份有限公司	-	-	-	-	-	-
东吴证券股份有限公司	-	-	-	-	-	-
东兴证券股份有限公司	-	-	-	-	-	-
高盛(中国)证券有限责任公司	-	-	-	-	-	-
光大证券股份有限公司	-	-	-	-	-	-
广发证券股份有限公司	-	-	-	-	-	-
国海证券股份有限公司	-	-	-	-	-	-
国金证券股份有限公司	-	-	-	-	-	-
国新证券股份有限公司	-	-	-	-	-	-
国信证券股份有限公	-	-	-	-	-	-

司						
海通证 券股份 有限公 司	-	-	-	-	-	-
宏信证 券有限 责任公 司	-	-	-	-	-	-
华宝证 券股份 有限公 司	-	-	-	-	-	-
华创证 券有限 责任公 司	-	-	-	-	-	-
华福证 券有限 责任公 司	-	-	-	-	-	-
华林证 券股份 有限公 司	-	-	-	-	-	-
华龙证 券股份 有限公 司	-	-	-	-	-	-
华泰证 券股份 有限公 司	-	-	-	-	-	-
华西证 券股份 有限公 司	-	-	-	-	-	-
联储证 券有限 责任公 司	-	-	-	-	-	-
民生证 券股份 有限公 司	-	-	-	-	-	-

司						
平安证 券股份 有限公 司	-	-	-	-	-	-
瑞银证 券有限 责任公 司	-	-	-	-	-	-
山西证 券股份 有限公 司	-	-	-	-	-	-
申万宏 源证券 有限公 司	-	-	-	-	-	-
万联证 券股份 有限公 司	-	-	-	-	-	-
西部证 券股份 有限公 司	-	-	-	-	-	-
西南证 券股份 有限公 司	-	-	-	-	-	-
湘财证 券股份 有限公 司	-	-	-	-	-	-
信达证 券股份 有限公 司	-	-	-	-	-	-
兴业证 券股份 有限公 司	-	-	-	-	-	-
野村东 方国际 证券有	-	-	-	-	-	-

限公司						
英大证 券有限 责任公 司	-	-	-	-	-	-
粤开证 券股份 有限公 司	-	-	-	-	-	-
招商证 券股份 有限公 司	-	-	-	-	-	-
浙商证 券股份 有限公 司	-	-	-	-	-	-
中国国 际金融 股份有 限公司	-	-	-	-	-	-
中国银 河证券 股份有 限公司	-	-	-	-	-	-
中国中 金财富 证券有 限公司	-	-	-	-	-	-
中航证 券有限 公司	-	-	-	-	-	-
中泰证 券股份 有限公 司	-	-	-	-	-	-
中银国 际证券 股份有 限公司	-	-	-	-	-	-
中邮证 券有限 责任公 司	-	-	-	-	-	-

10.8 其他重大事件

序号	公告事项	法定披露方式	法定披露日期
1	嘉实基金管理有限公司关于防范不法分子诈骗活动的提示性公告	证券时报、基金管理人网站及中国证监会基金电子披露网站	2023 年 3 月 21 日
2	嘉实基金管理有限公司高级管理人员变更公告	证券时报、基金管理人网站及中国证监会基金电子披露网站	2023 年 4 月 29 日
3	嘉实基金管理有限公司高级管理人员变更公告	证券时报、基金管理人网站及中国证监会基金电子披露网站	2023 年 6 月 20 日

§ 11 影响投资者决策的其他重要信息

11.1 报告期内单一投资者持有基金份额比例达到或超过 20%的情况

投资者类别	报告期内持有基金份额变化情况					报告期末持有基金情况	
	序号	持有基金份额比例达到或者超过 20%的时间区间	期初份额	申购份额	赎回份额	持有份额	份额占比 (%)
联接基金	1	2023-01-01 至 2023-06-30	133,343,500.00	9,900,000.00	18,675,000.00	124,568,500.00	64.91
产品特有风险							
<p>报告期内本基金出现了单一投资者份额占比达到或超过 20%的情况。</p> <p>未来本基金如果出现巨额赎回甚至集中赎回，基金管理人可能无法及时变现基金资产，可能对基金份额净值产生一定的影响；极端情况下可能引发基金的流动性风险，发生暂停赎回或延缓支付赎回款项；若个别投资者巨额赎回后本基金连续 60 个工作日出现基金份额持有人数量不满 200 人或者基金资产净值低于 5000 万元，还可能面临转换运作方式或者与其他基金合并或者终止基金合同等情形。</p>							

§ 12 备查文件目录

12.1 备查文件目录

- (1) 中国证监会准予嘉实富时中国 A50 交易型开放式指数证券投资基金注册的批复文件。
- (2) 《嘉实富时中国 A50 交易型开放式指数证券投资基金基金合同》；
- (3) 《嘉实富时中国 A50 交易型开放式指数证券投资基金托管协议》；
- (4) 《嘉实富时中国 A50 交易型开放式指数证券投资基金招募说明书》；
- (5) 基金管理人业务资格批件、营业执照；
- (6) 报告期内嘉实富时中国 A50 交易型开放式指数证券投资基金公告的各项原稿。

12.2 存放地点

北京市朝阳区建国门外大街 21 号北京国际俱乐部 C 座写字楼 12A 层嘉实基金管理有限公司

12.3 查阅方式

(1) 书面查询：查阅时间为每工作日 8:30-11:30, 13:00-17:30。投资者可免费查阅，也可按工本费购买复印件。

(2) 网站查询：基金管理人网址：<http://www.jsfund.cn>

投资者对本报告如有疑问，可咨询本基金管理人嘉实基金管理有限公司，咨询电话 400-600-8800，或发 E-mail:service@jsfund.cn。

嘉实基金管理有限公司

2023 年 8 月 29 日