

国泰中证畜牧养殖交易型开放式指数证券投资基金

2023 年中期报告

2023 年 6 月 30 日

基金管理人：国泰基金管理有限公司

基金托管人：浙商银行股份有限公司

报告送出日期：二〇二三年八月三十日

1 重要提示及目录

1.1 重要提示

基金管理人的董事会、董事保证本报告所载资料不存在虚假记载、误导性陈述或重大遗漏，并对其内容的真实性、准确性和完整性承担个别及连带的法律责任。本中期报告已经三分之二以上独立董事签字同意，并由董事长签发。

基金托管人浙商银行股份有限公司根据本基金合同约定，于 2023 年 8 月 28 日复核了本报告中的财务指标、净值表现、利润分配情况、财务会计报告、投资组合报告等内容，保证复核内容不存在虚假记载、误导性陈述或者重大遗漏。

基金管理人承诺以诚实信用、勤勉尽责的原则管理和运用基金资产，但不保证基金一定盈利。

基金的过往业绩并不代表其未来表现。投资有风险，投资者在作出投资决策前应仔细阅读本基金的招募说明书及其更新。

本报告中财务资料未经审计。

本报告期自 2023 年 1 月 1 日起至 6 月 30 日止。

1.2 目录

1 重要提示及目录	2
1.1 重要提示	2
2 基金简介	5
2.1 基金基本情况	5
2.2 基金产品说明	5
2.3 基金管理人和基金托管人	5
2.4 信息披露方式	6
2.5 其他相关资料	6
3 主要财务指标和基金净值表现	6
3.1 主要会计数据和财务指标	6
3.2 基金净值表现	7
4 管理人报告	8
4.1 基金管理人及基金经理情况	8
4.2 管理人对报告期内本基金运作遵规守信情况的说明	11
4.3 管理人对报告期内公平交易情况的专项说明	11
4.4 管理人对报告期内基金的投资策略和业绩表现的说明	12
4.5 管理人对宏观经济、证券市场及行业走势的简要展望	12
4.6 管理人对报告期内基金估值程序等事项的说明	13
4.7 管理人对报告期内基金利润分配情况的说明	13
4.8 报告期内管理人对本基金持有人数或基金资产净值预警情形的说明	13
5 托管人报告	13
5.1 报告期内本基金托管人遵规守信情况声明	13
5.2 托管人对报告期内本基金投资运作遵规守信、净值计算、利润分配等情况的说明	13
5.3 托管人对本中期报告中财务信息等内容真实、准确和完整发表意见	13
6 半年度财务会计报告（未经审计）	14
6.1 资产负债表	14
6.2 利润表	15
6.3 净资产（基金净值）变动表	16
6.4 报表附注	18
7 投资组合报告	57
7.1 期末基金资产组合情况	57
7.2 报告期末按行业分类的股票投资组合	58
7.3 期末按公允价值占基金资产净值比例大小排序的所有股票投资明细	60
7.3.1 期末指数投资按公允价值占基金资产净值比例大小排序的所有股票投资明细	60
7.3.2 期末积极投资按公允价值占基金资产净值比例大小排序的所有股票投资明细	61
7.4 报告期内股票投资组合的重大变动	62
7.5 期末按债券品种分类的债券投资组合	64
7.6 期末按公允价值占基金资产净值比例大小排序的前五名债券投资明细	64
7.7 期末按公允价值占基金资产净值比例大小排序的所有资产支持证券投资明细	64
7.8 报告期末按公允价值占基金资产净值比例大小排序的前五名贵金属投资明细	65
7.9 期末按公允价值占基金资产净值比例大小排序的前五名权证投资明细	65
7.10 报告期末本基金投资的国债期货交易情况说明	65
7.11 投资组合报告附注	65
8 基金份额持有人信息	67

8.1 期末基金份额持有人户数及持有人结构	67
8.2 期末上市基金前十名持有人	67
8.3 期末基金管理人的从业人员持有本基金的情况	68
8.4 期末基金管理人的从业人员持有本开放式基金份额总量区间的情况	68
9 开放式基金份额变动	68
10 重大事件揭示	69
10.1 基金份额持有人大会决议	69
10.2 基金管理人、基金托管人的专门基金托管部门的重大人事变动	69
10.3 涉及基金管理人、基金财产、基金托管业务的诉讼	69
10.4 基金投资策略的改变	69
10.5 为基金进行审计的会计师事务所情况	69
10.6 管理人、托管人及其高级管理人员受稽查或处罚等情况	69
10.7 基金租用证券公司交易单元的有关情况	69
11 影响投资者决策的其他重要信息	70
12 备查文件目录	71
12.1 备查文件目录	71
12.2 存放地点	71
12.3 查阅方式	71

2 基金简介

2.1 基金基本情况

基金名称	国泰中证畜牧养殖交易型开放式指数证券投资基金
基金简称	国泰中证畜牧养殖 ETF
场内简称	养殖 ETF
基金主代码	159865
交易代码	159865
基金运作方式	交易型开放式
基金合同生效日	2021 年 3 月 1 日
基金管理人	国泰基金管理有限公司
基金托管人	浙商银行股份有限公司
报告期末基金份额总额	8,405,455,659.00 份
基金合同存续期	不定期
基金份额上市的证券交易所	深圳证券交易所
上市日期	2021 年 3 月 8 日

2.2 基金产品说明

投资目标	紧密跟踪标的指数，追求跟踪偏离度和跟踪误差的最小化。
投资策略	<p>1、股票投资策略：本基金主要采用完全复制法，即按照标的指数成份股及其权重构建基金股票投资组合，并根据标的指数成份股及其权重的变动而进行相应的调整。但因特殊情况（如成份股长期停牌、成份股发生变更、成份股权重由于自由流通量发生变化、成份股公司行为、市场流动性不足等）导致本基金管理人无法按照标的指数构成及权重进行同步调整时，基金管理人将对投资组合进行优化，尽量降低跟踪误差。在正常市场情况下，本基金的风险控制目标是追求日均跟踪偏离度的绝对值不超过 0.2%，年跟踪误差不超过 2%。如因标的指数编制规则调整或其他因素导致跟踪偏离度和跟踪误差超过上述范围，基金管理人应采取合理措施避免跟踪偏离度、跟踪误差进一步扩大。</p> <p>2、存托凭证投资策略；3、债券投资策略；4、资产支持证券投资策略；5、股指期货投资策略；6、融资与转融通证券出借投资策略。</p>
业绩比较基准	中证畜牧养殖指数收益率
风险收益特征	<p>本基金属于股票型基金，其预期收益及预期风险水平理论上高于混合型基金、债券型基金和货币市场基金。</p> <p>本基金为指数型基金，主要采用完全复制策略，跟踪中证畜牧养殖指数，其风险收益特征与标的指数所表征的市场组合的风险收益特征相似。</p>

2.3 基金管理人和基金托管人

项目	基金管理人	基金托管人
----	-------	-------

名称	国泰基金管理有限公司	浙商银行股份有限公司	
信息披露 负责人	姓名	刘国华	朱巍
	联系电话	021-31081600转	0571-87659806
	电子邮箱	xinxipilu@gtfund.com	zhuwei@czbank.com
客户服务电话	(021) 31089000, 400-888-8688	95527	
传真	021-31081800	0571-88268688	
注册地址	中国（上海）自由贸易试验区 浦东大道1200号2层225室	杭州市萧山区鸿宁路1788号	
办公地址	上海市虹口区公平路18号8号 楼嘉昱大厦16层-19层	杭州市拱墅区环城西路76号	
邮政编码	200082	310006	
法定代表人	邱军	陆建强	

2.4 信息披露方式

本基金选定的信息披露报纸名称	《中国证券报》
登载基金中期报告正文的管理人互联网网址	http://www.gtfund.com
基金中期报告备置地点	上海市虹口区公平路 18 号 8 号楼嘉昱大厦 16 层-19 层和本基金托管人住所

2.5 其他相关资料

项目	名称	办公地址
注册登记机构	中国证券登记结算有限责任公司	北京市西城区太平桥大街 17 号

3 主要财务指标和基金净值表现

3.1 主要会计数据和财务指标

金额单位：人民币元

3.1.1 期间数据和指标	报告期（2023 年 1 月 1 日至 2023 年 6 月 30 日）
本期已实现收益	-153,194,220.45
本期利润	-543,549,214.57
加权平均基金份额本期利润	-0.0999
本期加权平均净值利润率	-13.26%
本期基金份额净值增长率	-11.94%
3.1.2 期末数据和指标	报告期末(2023 年 6 月 30 日)
期末可供分配利润	-2,610,747,711.16
期末可供分配基金份额利润	-0.3106
期末基金资产净值	5,794,707,947.84
期末基金份额净值	0.6894

3.1.3 累计期末指标	报告期末(2023 年 6 月 30 日)
基金份额累计净值增长率	-31.06%

注：(1)本期已实现收益指基金本期利息收入、投资收益、其他收入（不含公允价值变动收益）扣除相关费用和信用减值损失后的余额，本期利润为本期已实现收益加上本期公允价值变动收益。

(2)所述基金业绩指标不包括持有人认购或交易基金的各项费用，计入费用后实际收益水平要低于所列数字。

3.2 基金净值表现

3.2.1 基金份额净值增长率及其与同期业绩比较基准收益率的比较

阶段	份额净值增长率①	份额净值增长率标准差②	业绩比较基准收益率③	业绩比较基准收益率标准差④	①—③	②—④
过去一个月	2.39%	0.97%	2.31%	0.97%	0.08%	0.00%
过去三个月	-14.22%	0.88%	-14.72%	0.89%	0.50%	-0.01%
过去六个月	-11.94%	0.95%	-12.37%	0.96%	0.43%	-0.01%
过去一年	-16.56%	1.38%	-17.29%	1.40%	0.73%	-0.02%
自基金合同生效起至今	-31.06%	1.58%	-34.98%	1.60%	3.92%	-0.02%

3.2.2 自基金合同生效以来基金份额累计净值增长率变动及其与同期业绩比较基准收益率变动的比较

国泰中证畜牧养殖交易型开放式指数证券投资基金
 份额累计净值增长率与业绩比较基准收益率历史走势对比图
 （2021 年 3 月 1 日至 2023 年 6 月 30 日）

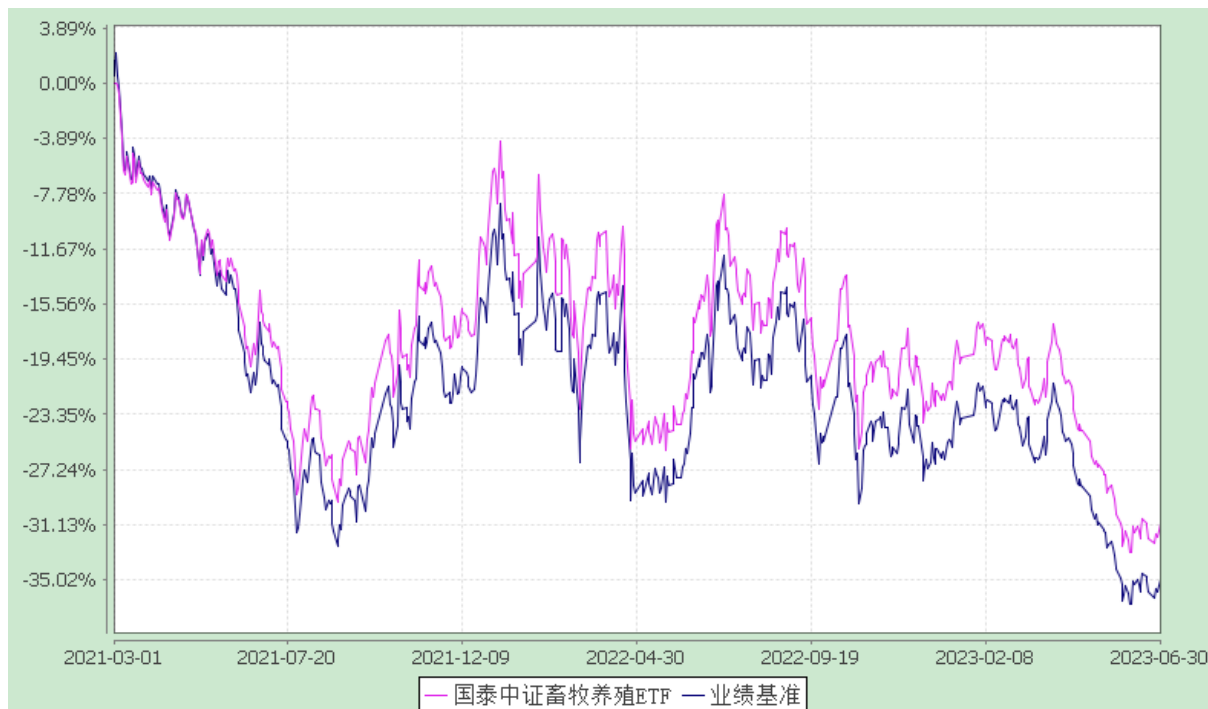

注：本基金的合同生效日为 2021 年 3 月 1 日，本基金在六个月建仓期结束时，各项资产配置比例符合合同约定。

4 管理人报告

4.1 基金管理人及基金经理情况

4.1.1 基金管理人及其管理基金的经验

国泰基金管理有限公司成立于 1998 年 3 月 5 日，是经中国证监会证监基字[1998]5 号文批准的首批规范的全国性基金管理公司之一。公司注册资本为 1.1 亿元人民币，公司注册地为上海，并在北京和深圳设有分公司。

截至 2023 年 6 月 30 日，本基金管理人共管理 244 只开放式证券投资基金。另外，本基金管理人于 2004 年获得全国社会保障基金理事会社保基金资产管理人资格，目前受托管理全国社保基金多个投资组合。2007 年 11 月 19 日，本基金管理人获得企业年金投资管理人资格。2008 年 2 月 14 日，本基金管理人成为首批获准开展特定客户资产管理业务（专户理财）的基金公司之一，并于 3 月 24 日经中国证监会批准获得合格境内机构投资者（QDII）资格，囊括了公募基金、社保、年金、专户理财和 QDII 等管理业务资格。

4.1.2 基金经理（或基金经理小组）及基金经理助理的简介

姓名	职务	任本基金的基金经理 (助理) 期限		证券从业 年限	说明
		任职日期	离任日期		
梁杏	国泰中证生物 医药 ETF 联 接、国泰国证 医药卫生行业 指数、国泰国 证食品饮料行 业指数、国泰 量化收益灵活 配置混合、国 泰中证生物医 药 ETF、国泰 CES 半导体芯 片行业 ETF 联 接、国泰上证 综合 ETF、国 泰中证医疗 ETF、国泰中 证畜牧养殖 ETF、国泰中 证医疗 ETF 联 接、国泰中证 全指软件 ETF 联接、国泰中 证畜牧养殖 ETF 联接、国 泰中证沪港深 创新药产业 ETF、国泰中 证沪港深创新 药产业 ETF 发 起联接、国泰 沪深 300 增强 策略 ETF、国 泰富时中国国 企开放共赢 ETF 的基金经 理、国泰中证 港股通科技 ETF、国泰中 证有色金属矿 业主题 ETF、 国泰中证有色	2021-03-01	-	16 年	学士。2007 年 7 月至 2011 年 6 月 在华安基金管理有限公司担任高 级区域经理。2011 年 7 月加入国 泰基金，历任产品品牌经理、研 究员、基金经理助理。2016 年 6 月至 2020 年 12 月任国泰国证医 药卫生行业指数分级证券投资基金 和国泰国证食品饮料行业指数分 级证券投资基金的基金经理，2018 年 1 月至 2019 年 4 月任国泰宁益 定期开放灵活配置混合型证券投 资基金的基金经理，2018 年 7 月 起兼任国泰量化收益灵活配置混 合型证券投资基金的基金经理， 2019 年 4 月起兼任国泰中证生物 医药交易型开放式指数证券投资 基金联接基金和国泰中证生物医 药交易型开放式指数证券投资基 金的基金经理，2019 年 11 月起兼 任国泰 CES 半导体芯片行业交 易型开放式指数证券投资基金发 起式联接基金（由国泰 CES 半导 体行业交易型开放式指数证券投资 基金发起式联接基金更名而来） 的基金经理，2020 年 1 月至 2021 年 1 月任国泰中证煤炭交易型开 放式指数证券投资基金发起式联 接基金、国泰中证钢铁交易型开 放式指数证券投资基金发起式联 接基金、国泰中证煤炭交易型开 放式指数证券投资基金和国泰中 证钢铁交易型开放式指数证券投 资基金的基金经理，2020 年 8 月 起兼任国泰上证综合交易型开 放式指数证券投资基金的基金经 理，2020 年 12 月起兼任国泰中 证医疗交易型开放式指数证券投 资基金的基金经理，2021 年 1 月 起兼任国泰国证医药卫生行业指 数证券投资基金（由国泰国证医 药卫生行业指数分级证券投资基 金终止分级运作变更而来）、国 泰国证食品饮料

	<p>金属 ETF 的基金经理，量化投资部总监</p>			<p>行业指数证券投资基金(由国泰国证食品饮料行业指数分级证券投资基金终止分级运作变更而来)的基金经理，2021 年 1 月至 2022 年 2 月任国泰上证综合交易型开放式指数证券投资基金发起式联接基金的基金经理，2021 年 2 月至 2022 年 2 月任国泰中证全指软件交易型开放式指数证券投资基金的基金经理，2021 年 3 月起兼任国泰中证畜牧养殖交易型开放式指数证券投资基金的基金经理，2021 年 6 月起兼任国泰中证医疗交易型开放式指数证券投资基金发起式联接基金和国泰中证全指软件交易型开放式指数证券投资基金发起式联接基金的基金经理，2021 年 7 月起兼任国泰中证畜牧养殖交易型开放式指数证券投资基金发起式联接基金的基金经理，2021 年 9 月起兼任国泰中证沪港深创新药产业交易型开放式指数证券投资基金的基金经理，2021 年 11 月起兼任国泰中证沪港深创新药产业交易型开放式指数证券投资基金发起式联接基金的基金经理，2021 年 12 月起兼任国泰沪深 300 增强策略交易型开放式指数证券投资基金和国泰富时中国国企开放共赢交易型开放式指数证券投资基金的基金经理，2022 年 1 月起兼任国泰中证港股通科技交易型开放式指数证券投资基金的基金经理，2023 年 6 月起兼任国泰中证有色金属矿业主题交易型开放式指数证券投资基金和国泰中证有色金属交易型开放式指数证券投资基金的基金经理。2016 年 6 月至 2018 年 7 月任量化投资部副总监，2018 年 7 月起任量化投资部总监。</p>
--	-----------------------------	--	--	--

注：1、此处的任职日期和离任日期均指公司决定生效之日，首任基金经理，任职日期为基金合同生效日。

2、证券从业的含义遵从行业协会《证券业从业人员资格管理办法》的相关规定。

4.2 管理人对报告期内本基金运作合规守信情况的说明

本报告期内，本基金管理人严格遵守《证券法》、《证券投资基金法》、《基金管理公司公平交易制度指导意见》等有关法律法规的规定，严格遵守基金合同和招募说明书约定，本着诚实信用、勤勉尽责、最大限度保护投资人合法权益等原则管理和运用基金资产，在控制风险的基础上为持有人谋求最大利益。本报告期内，本基金运作合法合规，未发生损害基金份额持有人利益的行为，未发生内幕交易、操纵市场和不当关联交易及其他违规行为，信息披露及时、准确、完整，本基金与本基金管理人管理的其他基金资产、投资组合与公司资产之间严格分开、公平对待，基金管理团队保持独立运作，并通过科学决策、规范运作、精心管理和健全内控体系，有效保障投资人的合法权益。

4.3 管理人对报告期内公平交易情况的专项说明

4.3.1 公平交易制度的执行情况

本报告期内，本基金管理人严格遵守《证券投资基金管理公司公平交易制度指导意见》的相关规定，通过严格的内部风险控制制度和流程，对各环节的投资风险和管理风险进行有效控制，确保公平对待所管理的所有基金和投资组合，切实防范利益输送行为。

（一）本基金管理人管理的基金或组合间同向交易价差分析

根据证监会公平交易指导意见，我们计算了公司旗下基金、组合间同向交易记录配对。通过对这些配对的交易价差分析，我们发现有效配对溢价率均值都在 1% 数量级及以下，且大多数溢价率均值都可以通过 95% 置信度下等于 0 的 t 检验。

（二）扩展时间窗口下的价差分析

本基金管理人选取 T=3 和 T=5 作为扩展时间窗口，将基金或组合交易情况分别在这两个时间窗口内作平均，并以此为依据，进行基金或组合间在扩展时间窗口中的同向交易价差分析。对于有足够多观测样本的基金配对（样本数 ≥ 30 ），溢价率均值普遍在 1% 数量级及以下。为稳妥起见，对于溢价率均值过大的基金或组合配对，我们也进行了模拟溢价金额计算。

（三）基金或组合间模拟溢价金额分析

对于不能通过溢价率均值为零的 t 检验的基金组合配对、对于在时间窗口中溢价率均值过大的基金组合配对，基金经理也对价差作出了解释，公司旗下基金或组合间没有可能导致不公平交易和利益输送的行为。

4.3.2 异常交易行为的专项说明

本报告期内，本基金组合与其他投资组合之间，由于组合流动性管理或投资策略调整需要，参

与的交易所公开竞价同日反向交易成交较少的单边交易量超过该证券当日成交量的 5% 的交易次数为 3 次。本报告期内未发现本基金有可能导致不公平交易和利益输送的异常交易。

4.4 管理人对报告期内基金的投资策略和业绩表现的说明

4.4.1 报告期内基金投资策略和运作分析

一季度 GDP 增速达到 4.5%，远超市场预期。然而 4 月经济数据突然走弱，5 月、6 月经济数据比 4 月份改善不多，基本面支撑放缓。叠加美联储继续维持加息态度，压制了市场的风险偏好。市场越发期待政策组合拳的出台，但是预期迟迟未能兑现，于是股市呈现弱势整理状态。

上半年沪深 300 指数下跌 0.75%，养殖指数下跌 12.37%，养殖 ETF 下跌 11.94%，日均成交额 1.56 亿元，养殖 ETF 联接 A 下跌 11.02%，养殖联接 C 下跌 11.16%，较好地实现了对指数的跟踪。二季度能繁母猪存栏量持续下降，尤其 6 月份咨询机构监测的环比去化率超过 1.5%，进一步强化了去化预期。二级市场与基本面之间存在博弈或者抢跑关系，我们此前判断养殖行业二季度可能有所表现，但养殖行业在拐点来临前二级市场表现持续不佳。

作为行业指数基金，本基金旨在为投资者提供行业投资工具。本报告期内，我们根据对市场行情、日常申赎情况和成份股停复牌的分析判断，对股票仓位及头寸进行了合理安排，将跟踪误差控制在合理水平，尽量为投资者提供更精准的投资工具。

4.4.2 报告期内基金的业绩表现

本基金本报告期内的净值增长率为-11.94%，同期业绩比较基准收益率为-12.37%。

4.5 管理人对宏观经济、证券市场及行业走势的简要展望

2023 年养殖行业基本面可能超预期。从需求端看，2023 年经济复苏，无论是商务活动还是亲朋好友交往，都得到了有效的恢复，有望增加猪肉的需求。从供给端看，2022 年 4 月能繁母猪存栏量触底至今，在 2019-2022 年非洲猪瘟的阴影下，养殖个体户的补栏意愿不强。需求的扩张和供给的缓慢修复使得养殖行业 2023 年的基本面有一定的支撑。然而，2023 年再次爆发了小范围的非洲猪瘟，当前非瘟的防控手段仍以物理防控为主，生物技术暂未迎来突破，进一步降低了养殖个体户补栏意愿，加剧供需矛盾，未来猪价上涨至超预期位置的概率较大。由于当前去化延续，继续维持今年年底或者明年年初存在猪价上涨甚至新高的可能性的判断。

养殖行业还有两条长逻辑：1、长期肉价上涨；2、防控猪瘟要求和智能化养殖等趋势促使市场份额向头部企业集中。投资者或可考虑布局养殖 ETF（159865）及其联接基金的投资机会。

4.6 管理人对报告期内基金估值程序等事项的说明

本基金管理人按照相关法律法规规定，设有估值委员会，并制定了相关制度及流程。估值委员会主要负责基金估值相关工作的评估、决策、执行和监督，确保基金估值的公允与合理。报告期内相关基金估值政策由托管银行进行复核。公司估值委员会由主管运营的公司领导负责，成员包括基金核算、风险管理、行业研究方面业务骨干，均具有丰富的行业分析、会计核算等证券基金行业从业经验及专业能力。基金经理如认为估值有被歪曲或有失公允的情况，可向估值委员会报告并提出相关意见和建议。各方不存在任何重大利益冲突，一切以投资者利益最大化为最高准则。

4.7 管理人对报告期内基金利润分配情况的说明

截至本报告期末，根据本基金基金合同和相关法律法规的规定，本基金无应分配但尚未实施的利润。

4.8 报告期内管理人对本基金持有人数或基金资产净值预警情形的说明

无。

5 托管人报告

5.1 报告期内本基金托管人遵规守信情况声明

本报告期内，本基金托管人在对本基金的托管过程中，严格遵守《证券投资基金法》及其他法律法规和基金合同的有关规定，不存在损害基金份额持有人利益的行为，完全尽职尽责地履行了基金托管人应尽的义务。

5.2 托管人对报告期内本基金投资运作遵规守信、净值计算、利润分配等情况的说明

本报告期内，本基金的管理人——国泰基金管理有限公司在本基金的投资运作、基金资产净值计算、基金费用开支及利润分配等问题上，不存在损害基金份额持有人利益的行为，在各重要方面的运作严格按照基金合同的规定进行。

5.3 托管人对本中期报告中财务信息等内容的真实、准确和完整发表意见

本托管人依法对国泰基金管理有限公司编制和披露的国泰中证畜牧养殖交易型开放式指数证券投资基金 2023 年中期报告中财务指标、净值表现、利润分配情况、财务会计报告、投资组合报告等内容进行了复核，以上内容真实、准确和完整。

6 半年度财务会计报告（未经审计）

6.1 资产负债表

会计主体：国泰中证畜牧养殖交易型开放式指数证券投资基金

报告截止日：2023 年 6 月 30 日

单位：人民币元

资产	附注号	本期末 2023 年 6 月 30 日	上年度末 2022 年 12 月 31 日
资产：			
银行存款	6.4.7.1	23,058,328.84	10,939,570.78
结算备付金		3,255,818.47	405,161.88
存出保证金		2,626,331.48	2,453,567.40
交易性金融资产	6.4.7.2	5,774,810,296.54	3,401,516,293.62
其中：股票投资		5,771,847,192.49	3,399,177,421.19
基金投资		-	-
债券投资		2,963,104.05	2,338,872.43
资产支持证券投资		-	-
贵金属投资		-	-
其他投资		-	-
衍生金融资产	6.4.7.3	-	-
买入返售金融资产	6.4.7.4	-	-
应收清算款		2,179,805.41	1,147,087.31
应收股利		63,126.00	-
应收申购款		-	-
递延所得税资产		-	-
其他资产	6.4.7.5	111,051.71	129,730.51
资产总计		5,806,104,758.45	3,416,591,411.50
负债和净资产	附注号	本期末 2023 年 6 月 30 日	上年度末 2022 年 12 月 31 日
负债：			
短期借款		-	-
交易性金融负债		-	-
衍生金融负债	6.4.7.3	-	-
卖出回购金融资产款		-	-
应付清算款		127,648.51	-
应付赎回款		-	-
应付管理人报酬		2,196,787.89	1,471,222.15
应付托管费		439,357.58	294,244.44
应付销售服务费		-	-
应付投资顾问费		-	-
应交税费		14,995.49	13,533.33

应付利润		-	-
递延所得税负债		-	-
其他负债	6.4.7.6	8,618,021.14	4,854,473.03
负债合计		11,396,810.61	6,633,472.95
净资产：			
实收基金	6.4.7.7	8,405,455,659.00	4,355,455,659.00
未分配利润	6.4.7.8	-2,610,747,711.16	-945,497,720.45
净资产合计		5,794,707,947.84	3,409,957,938.55
负债和净资产总计		5,806,104,758.45	3,416,591,411.50

注：报告截止日 2023 年 6 月 30 日，基金份额净值 0.6894 元，基金份额总额 8,405,455,659.00 份。

6.2 利润表

会计主体：国泰中证畜牧养殖交易型开放式指数证券投资基金

本报告期：2023 年 1 月 1 日至 2023 年 6 月 30 日

单位：人民币元

项目	附注号	本期 2023 年 1 月 1 日至 2023 年 6 月 30 日	上年度可比期间 2022 年 1 月 1 日至 2022 年 6 月 30 日
一、营业总收入		-531,227,149.68	-19,053,866.87
1.利息收入		2,323,544.10	636,445.37
其中：存款利息收入	6.4.7.9	89,101.03	58,009.10
债券利息收入		-	-
资产支持证券利息收入		-	-
买入返售金融资产收入		-	-
证券出借利息收入		2,234,443.07	578,436.27
其他利息收入		-	-
2.投资收益（损失以“-”填列）		-145,121,099.48	12,083,108.56
其中：股票投资收益	6.4.7.10	-182,876,778.66	2,257,406.92
基金投资收益		-	-
债券投资收益	6.4.7.11	3,265.44	1,317,375.39
资产支持证券投资收益		-	-
贵金属投资收益		-	-
衍生工具收益	6.4.7.12	-	-
股利收益	6.4.7.13	37,752,413.74	8,508,326.25
其他投资收益		-	-
3.公允价值变动收益（损失以“-”号填列）	6.4.7.14	-390,354,994.12	-33,406,142.85
4.汇兑收益（损失以“-”号填列）		-	-
5.其他收入（损失以“-”号填列）	6.4.7.15	1,925,399.82	1,632,722.05
减：二、营业总支出		12,322,064.89	7,204,045.55

1. 管理人报酬		10,166,926.84	5,910,716.03
2. 托管费		2,033,385.37	1,182,143.23
3. 销售服务费		-	-
4. 投资顾问费		-	-
5. 利息支出		-	-
其中：卖出回购金融资产支出		-	-
6. 信用减值损失		-	-
7. 税金及附加		8,055.71	2,090.35
8. 其他费用	6.4.7.16	113,696.97	109,095.94
三、利润总额（亏损总额以“-”号填列）		-543,549,214.57	-26,257,912.42
减：所得税费用		-	-
四、净利润（净亏损以“-”号填列）		-543,549,214.57	-26,257,912.42
五、其他综合收益的税后净额		-	-
六、综合收益总额		-543,549,214.57	-26,257,912.42

6.3 净资产（基金净值）变动表

会计主体：国泰中证畜牧养殖交易型开放式指数证券投资基金

本报告期：2023 年 1 月 1 日至 2023 年 6 月 30 日

单位：人民币元

项目	本期 2023 年 1 月 1 日至 2023 年 6 月 30 日		
	实收基金	未分配利润	净资产合计
一、上期期末净资产（基金净值）	4,355,455,659.00	-945,497,720.45	3,409,957,938.55
二、本期期初净资产（基金净值）	4,355,455,659.00	-945,497,720.45	3,409,957,938.55
三、本期增减变动额（减少以“-”号填列）	4,050,000,000.00	-1,665,249,990.71	2,384,750,009.29
（一）、综合收益总额	-	-543,549,214.57	-543,549,214.57
（二）、本期基金份额交易产生的基金净值变动数（净值减少以“-”号填列）	4,050,000,000.00	-1,121,700,776.14	2,928,299,223.86
其中：1.基金申购	8,427,000,000.00	-2,088,294,470.44	6,338,705,529.56

款			
2.基金赎回款	-4,377,000,000.00	966,593,694.30	-3,410,406,305.70
(三)、本期向基金份额持有人分配利润产生的基金净值变动(净值减少以“-”号填列)	-	-	-
四、本期期末净资产(基金净值)	8,405,455,659.00	-2,610,747,711.16	5,794,707,947.84
项目	上年度可比期间 2022年1月1日至2022年6月30日		
	实收基金	未分配利润	净资产合计
一、上期期末净资产(基金净值)	1,345,455,659.00	-138,458,068.87	1,206,997,590.13
二、本期期初净资产(基金净值)	1,345,455,659.00	-138,458,068.87	1,206,997,590.13
三、本期增减变动额(减少以“-”号填列)	3,061,000,000.00	-627,588,204.38	2,433,411,795.62
(一)、综合收益总额	-	-26,257,912.42	-26,257,912.42
(二)、本期基金份额交易产生的基金净值变动数(净值减少以“-”号填列)	3,061,000,000.00	-601,330,291.96	2,459,669,708.04
其中: 1.基金申购款	6,338,000,000.00	-1,128,104,294.58	5,209,895,705.42
2.基金赎回款	-3,277,000,000.00	526,774,002.62	-2,750,225,997.38
(三)、本期向基金份额持有人分配利润产生的基金净值变动(净值减少以“-”号填列)	-	-	-
四、本期期末净资产(基金净值)	4,406,455,659.00	-766,046,273.25	3,640,409,385.75

报表附注为财务报表的组成部分。

本报告 6.1 至 6.4，财务报表由下列负责人签署：

基金管理人负责人：周向勇，主管会计工作负责人：倪莹，会计机构负责人：吴洪涛

6.4 报表附注

6.4.1 基金基本情况

国泰中证畜牧养殖交易型开放式指数证券投资基金(以下简称“本基金”)经中国证券监督管理委员会(以下简称“中国证监会”)证监许可[2021]364 号《关于准予国泰中证畜牧养殖交易型开放式指数证券投资基金注册的批复》准予注册，由国泰基金管理有限公司依照《中华人民共和国证券投资基金法》和《国泰中证畜牧养殖交易型开放式指数证券投资基金基金合同》负责公开募集。本基金为交易型开放式基金，存续期限不定，首次设立募集不包括认购资金利息共募集人民币 513,450,000.00 元，业经普华永道中天会计师事务所(特殊普通合伙)普华永道中天验字(2021)第 0235 号验资报告予以验证。经向中国证监会备案，《国泰中证畜牧养殖交易型开放式指数证券投资基金基金合同》于 2021 年 3 月 1 日正式生效，基金合同生效日的基金份额总额为 513,455,659.00 份基金份额，其中认购资金利息折合 5,659.00 份基金份额。本基金的基金管理人为国泰基金管理有限公司，基金托管人为浙商银行股份有限公司。

经深圳证券交易所(以下简称“深交所”)深证上[2021]第 239 号文审核同意，本基金 513,455,659.00 份基金份额于 2021 年 3 月 8 日在深交所挂牌交易。

根据《中华人民共和国证券投资基金法》和《国泰中证畜牧养殖交易型开放式指数证券投资基金基金合同》的有关规定，本基金主要投资于标的指数成份股、备选成份股。为更好地实现投资目标，本基金可少量投资于非标的指数成份股(包括中小板、创业板及其他中国证监会允许基金投资的股票、存托凭证)、债券(包括国债、央行票据、金融债、企业债、公司债、公开发行的次级债、地方政府债券、政府支持机构债券、中期票据、可转换债券(含分离交易可转债)、可交换债券、短期融资券、超短期融资券等)、债券回购、资产支持证券、同业存单、银行存款、股指期货、货币市场工具以及法律法规或中国证监会允许基金投资的其他金融工具(但须符合中国证监会相关规定)。本基金将根据法律法规的规定参与融资和转融通证券出借业务。基金的投资组合比例为：本基金投资于标的指数成份股和备选成份股的资产比例不低于非现金基金资产的 80%且不低于基金资产净值的 90%，因法律法规的规定而受限制的情形除外。本基金的业绩比较基准为标的指数收益率，即中证畜牧养殖指数收益率。

本基金的基金管理人国泰基金管理有限公司以本基金为目标 ETF，募集成立了国泰中证畜牧养

殖交易型开放式指数证券投资基金发起式联接基金(以下简称“国泰中证畜牧养殖 ETF 联接基金”)。国泰中证畜牧养殖 ETF 联接基金为契约型开放式基金,投资目标与本基金类似,将绝大多数基金资产投资于本基金。

本财务报表由本基金的基金管理人国泰基金管理有限公司于 2023 年 8 月 28 日批准报出。

6.4.2 会计报表的编制基础

本基金的财务报表按照财政部于 2006 年 2 月 15 日及以后期间颁布的《企业会计准则—基本准则》、各项具体会计准则、《资产管理产品相关会计处理规定》及相关规定(以下合称“企业会计准则”)、中国证监会颁布的《证券投资基金信息披露 XBRL 模板第 3 号<年度报告和中期报告>》、中国证券投资基金业协会(以下简称“中国基金业协会”)颁布的《证券投资基金会计核算业务指引》、《国泰中证畜牧养殖交易型开放式指数证券投资基金基金合同》和在财务报表附注 6.4.4 所列示的中国证监会、中国基金业协会发布的有关规定及允许的基金行业实务操作编制。

本财务报表以持续经营为基础编制。

6.4.3 遵循企业会计准则及其他有关规定的声明

本基金 2023 年中期财务报表符合企业会计准则的要求,真实、完整地反映了本基金 2023 年 6 月 30 日的财务状况以及 2023 年 1 月 1 日至 2023 年 6 月 30 日止期间的经营成果和净资产变动情况等有关信息。

6.4.4 重要会计政策和会计估计

本报告期所采用的会计政策、会计估计与最近一期年度报告相一致。

6.4.5 差错更正的说明

本基金在本报告期间无须说明的会计差错更正。

6.4.6 税项

根据财政部、国家税务总局财税[2002]128 号《关于开放式证券投资基金有关税收问题的通知》、财税[2008]1 号《关于企业所得税若干优惠政策的通知》、财税[2012]85 号《关于实施上市公司股息红利差别化个人所得税政策有关问题的通知》、财税[2015]101 号《关于上市公司股息红利差别化个人所得税政策有关问题的通知》、财税[2016]36 号《关于全面推开营业税改征增值税试点的通知》、财税[2016]46 号《关于进一步明确全面推开营改增试点金融业有关政策的通知》、财税[2016]70 号《关

于金融机构同业往来等增值税政策的补充通知》、财税[2016]140 号《关于明确金融房地产开发教育辅助服务等增值税政策的通知》、财税[2017]2 号《关于资管产品增值税政策有关问题的补充通知》、财税[2017]56 号《关于资管产品增值税有关问题的通知》、财税[2017]90 号《关于租入固定资产进项税额抵扣等增值税政策的通知》、及其他相关财税法规和实务操作，主要税项列示如下：

(a) 资管产品运营过程中发生的增值税应税行为，以资管产品管理人为增值税纳税人。资管产品管理人运营资管产品过程中发生的增值税应税行为，暂适用简易计税方法，按照 3% 的征收率缴纳增值税。

对证券投资基金管理人运用基金买卖股票、债券的转让收入免征增值税，对国债、地方政府债以及金融同业往来利息收入亦免征增值税。资管产品管理人运营资管产品提供的贷款服务，以产生的利息及利息性质的收入为销售额。

(b) 对基金从证券市场中取得的收入，包括买卖股票、债券的差价收入，股票的股息、红利收入，债券的利息收入及其他收入，暂不征收企业所得税。

(c) 对基金取得的企业债券利息收入，应由发行债券的企业在向基金支付利息时代扣代缴 20% 的个人所得税。对基金从上市公司取得的股息红利所得，持股期限在 1 个月以内(含 1 个月)的，其股息红利所得全额计入应纳税所得额；持股期限在 1 个月以上至 1 年(含 1 年)的，暂减按 50% 计入应纳税所得额；持股期限超过 1 年的，暂免征收个人所得税。对基金持有的上市公司限售股，解禁后取得的股息、红利收入，按照上述规定计算纳税，持股时间自解禁日起计算；解禁前取得的股息、红利收入继续暂减按 50% 计入应纳税所得额。上述所得统一适用 20% 的税率计征个人所得税。

(d) 基金卖出股票按 0.1% 的税率缴纳股票交易印花税，买入股票不征收股票交易印花税。

(e) 本基金城市维护建设税、教育费附加和地方教育附加等税费按照实际缴纳增值税额的适用比例计算缴纳。

6.4.7 重要财务报表项目的说明

6.4.7.1 银行存款

单位：人民币元

项目	本期末 2023 年 6 月 30 日
活期存款	23,058,328.84
等于：本金	23,050,970.53
加：应计利息	7,358.31
定期存款	-
等于：本金	-
加：应计利息	-

其中：存款期限 1 个月以内	-
存款期限 1-3 个月	-
存款期限 3 个月以上	-
其他存款	-
等于：本金	-
加：应计利息	-
合计	23,058,328.84

6.4.7.2 交易性金融资产

单位：人民币元

项目		本期末 2023 年 6 月 30 日			
		成本	应计利息	公允价值	公允价值变动
股票		6,327,426,037.15	-	5,771,847,192.49	-555,578,844.66
贵金属投资-金交所黄金合约		-	-	-	-
债券	交易所市场	2,621,600.00	1,630.31	2,963,104.05	339,873.74
	银行间市场	-	-	-	-
	合计	2,621,600.00	1,630.31	2,963,104.05	339,873.74
	资产支持证券	-	-	-	-
基金		-	-	-	-
其他		-	-	-	-
合计		6,330,047,637.15	1,630.31	5,774,810,296.54	-555,238,970.92

6.4.7.3 衍生金融资产/负债

本基金本报告期末无衍生金融资产/负债。

6.4.7.4 买入返售金融资产

6.4.7.4.1 各项买入返售金融资产期末余额

本基金本报告期末无买入返售金融资产。

6.4.7.4.2 期末买断式逆回购交易中取得的债券

本基金本报告期末未持有买断式逆回购交易中取得的债券。

6.4.7.5 其他资产

单位：人民币元

项目	本期末 2023 年 6 月 30 日
应收利息	-
其他应收款	-
待摊费用	-
应计转融通出借证券利息	111,051.71
合计	111,051.71

6.4.7.6 其他负债

单位：人民币元

项目	本期末 2023 年 6 月 30 日
应付券商交易单元保证金	-
应付赎回费	-
应付证券出借违约金	-
应付交易费用	592,842.71
其中：交易所市场	592,842.71
银行间市场	-
应付利息	-
预提费用	111,575.64
可退替代款	154,661.24
应付替代款	7,758,941.55
合计	8,618,021.14

注：（1）应付替代款指投资者采用可以现金替代方式申购本基金时，替代价格与实际买入成本或强制退款成本之差乘以替代数量的金额；

（2）可退替代款指投资者采用可以现金替代方式申购本基金时，替代价格与该替代证券市价之差乘以替代数量的金额。

6.4.7.7 实收基金

金额单位：人民币元

项目	本期 2023 年 1 月 1 日至 2023 年 6 月 30 日	
	基金份额（份）	账面金额
上年度末	4,355,455,659.00	4,355,455,659.00
本期申购	8,427,000,000.00	8,427,000,000.00
本期赎回（以“-”号填列）	-4,377,000,000.00	-4,377,000,000.00

本期末	8,405,455,659.00	8,405,455,659.00
-----	------------------	------------------

注：投资者申购、赎回的基金份额需为最小申购赎回单位的整数倍。

6.4.7.8 未分配利润

单位：人民币元

项目	已实现部分	未实现部分	未分配利润合计
上年度末	75,911,315.27	-1,021,409,035.72	-945,497,720.45
本期利润	-153,194,220.45	-390,354,994.12	-543,549,214.57
本期基金份额交易产生的变动数	38,265,301.26	-1,159,966,077.40	-1,121,700,776.14
其中：基金申购款	94,855,780.81	-2,183,150,251.25	-2,088,294,470.44
基金赎回款	-56,590,479.55	1,023,184,173.85	966,593,694.30
本期已分配利润	-	-	-
本期末	-39,017,603.92	-2,571,730,107.24	-2,610,747,711.16

6.4.7.9 存款利息收入

单位：人民币元

项目	本期
	2023 年 1 月 1 日至 2023 年 6 月 30 日
活期存款利息收入	43,492.87
定期存款利息收入	-
其他存款利息收入	-
结算备付金利息收入	27,316.44
其他	18,291.72
合计	89,101.03

6.4.7.10 股票投资收益

6.4.7.10.1 股票投资收益项目构成

单位：人民币元

项目	本期
	2023 年 1 月 1 日至 2023 年 6 月 30 日
股票投资收益——买卖股票差价收入	-79,141,068.61
股票投资收益——赎回差价收入	-103,735,710.05
股票投资收益——申购差价收入	-
股票投资收益——证券出借差价收入	-
合计	-182,876,778.66

6.4.7.10.2 股票投资收益——买卖股票差价收入

单位：人民币元

项目	本期
	2023 年 1 月 1 日至 2023 年 6 月 30 日

卖出股票成交总额	1,165,727,064.21
减：卖出股票成本总额	1,242,705,516.51
减：交易费用	2,162,616.31
买卖股票差价收入	-79,141,068.61

6.4.7.10.3 股票投资收益——赎回差价收入

单位：人民币元

项目	本期 2023年1月1日至2023年6月30日
赎回基金份额对价总额	3,410,406,305.70
减：现金支付赎回款总额	800,467,098.70
减：赎回股票成本总额	2,713,674,917.05
减：交易费用	-
赎回差价收入	-103,735,710.05

6.4.7.11 债券投资收益

单位：人民币元

项目	本期 2023年1月1日至2023年6月30日
债券投资收益——利息收入	3,265.44
债券投资收益——买卖债券（债转股及债券到期兑付）差价收入	-
债券投资收益——赎回差价收入	-
债券投资收益——申购差价收入	-
合计	3,265.44

6.4.7.12 衍生工具收益

本基金本报告期内无衍生工具收益。

6.4.7.13 股利收益

单位：人民币元

项目	本期 2023年1月1日至2023年6月30日
股票投资产生的股利收益	37,752,413.74
其中：证券出借权益补偿收入	679,037.72
基金投资产生的股利收益	-
合计	37,752,413.74

6.4.7.14 公允价值变动收益

单位：人民币元

项目名称	本期
	2023年1月1日至2023年6月30日
1.交易性金融资产	-390,354,994.12
——股票投资	-390,342,130.44
——债券投资	-12,863.68
——资产支持证券投资	-
——基金投资	-
——贵金属投资	-
——其他	-
2.衍生工具	-
——权证投资	-
3.其他	-
减：应税金融商品公允价值变动产生的 预估增值税	-
合计	-390,354,994.12

6.4.7.15 其他收入

单位：人民币元

项目	本期
	2023年1月1日至2023年6月30日
基金赎回费收入	-
ETF 替代损益	1,925,399.82
合计	1,925,399.82

注：ETF 替代损益收入是指投资者采用可以现金替代方式申购本基金时，补入被替代股票的实际买入成本与申购确认日估值的差额，或强制退款的被替代股票在强制退款计算日与申购确认日估值的差额。

6.4.7.16 其他费用

单位：人民币元

项目	本期
	2023年1月1日至2023年6月30日
审计费用	52,068.27
信息披露费	59,507.37
证券出借违约金	-
银行汇划费用	2,121.33
合计	113,696.97

6.4.8 或有事项、资产负债表日后事项的说明

6.4.8.1或有事项

截至资产负债表日，本基金并无须作披露的或有事项。

6.4.8.2 资产负债表日后事项

截至财务报表报出日，本基金并无须作披露的资产负债表日后事项。

6.4.9 关联方关系

6.4.9.1 本报告期存在控制关系或其他重大利害关系的关联方发生变化的情况

本报告期存在控制关系或其他重大利害关系的关联方未发生变化。

6.4.9.2 本报告期与基金发生关联交易的各关联方

关联方名称	与本基金的关系
国泰中证畜牧养殖交易型开放式指数证券投资基金发起式联接基金（“国泰中证畜牧养殖 ETF 联接”）	本基金的基金管理人管理的其他基金
浙商银行股份有限公司（“浙商银行”）	基金托管人
国泰基金管理有限公司	基金管理人

注：下述关联交易均在正常业务范围内按一般商业条款订立。

6.4.10 本报告期及上年度可比期间的关联方交易

6.4.10.1 通过关联方交易单元进行的交易

本基金本报告期及上年度可比期间均未通过关联方交易单元进行交易。

6.4.10.2 关联方报酬

6.4.10.2.1 基金管理费

单位：人民币元

项目	本期 2023年1月1日至2023年6月 30日	上年度可比期间 2022年1月1日至2022年6月 30日
当期发生的基金应支付的管理费	10,166,926.84	5,910,716.03
其中：支付销售机构的客户维护费	-	-

注：支付基金管理人国泰基金管理有限公司的管理人报酬按前一日基金资产净值 0.50% 的年费率计提，逐日累计至每月月底，按月支付。其计算公式为：

日管理人报酬 = 前一日基金资产净值 × 0.50% / 当年天数。

6.4.10.2.2 基金托管费

单位：人民币元

项目	本期 2023年1月1日至2023年6月 30日	上年度可比期间 2022年1月1日至2022年6 月30日
当期发生的基金应支付的托管费	2,033,385.37	1,182,143.23

注：支付基金托管人浙商银行的托管费按前一日基金资产净值 0.10% 的年费率计提，逐日累计至每月月底，按月支付。其计算公式为：

$$\text{日托管费} = \text{前一日基金资产净值} \times 0.10\% / \text{当年天数}。$$

6.4.10.3 与关联方进行银行间同业市场的债券(含回购)交易

本基金本报告期及上年度可比期间未与关联方进行银行间同业市场的债券（含回购）交易。

6.4.10.4 报告期内转融通证券出借业务发生重大关联交易事项的说明

6.4.10.4.1 与关联方通过约定申报方式进行的适用固定期限费率的证券出借业务的情况

本基金本报告期内未有与关联方通过约定申报方式进行的适用固定期限费率的证券出借业务的情况。

6.4.10.4.2 与关联方通过约定申报方式进行的适用市场化期限费率的证券出借业务的情况

本基金本报告期内未有与关联方通过约定申报方式进行的适用市场化期限费率的证券出借业务的情况。

6.4.10.5 各关联方投资本基金的情况

6.4.10.5.1 报告期内基金管理人运用固有资金投资本基金的情况

本基金本报告期及上年度可比期间内均无基金管理人运用固有资金投资本基金的情况。

6.4.10.5.2 报告期末除基金管理人之外的其他关联方投资本基金的情况

份额单位：份

关联方名称	本期末 2023 年 6 月 30 日		上年度末 2022 年 12 月 31 日	
	持有的基金份额	持有的基金份额占基金总份额的比例	持有的基金份额	持有的基金份额占基金总份额的比例
国泰中证畜牧养殖 ETF 联接	2,075,500,000.00	24.69%	1,582,500,000.00	36.33%

6.4.10.6 由关联方保管的银行存款余额及当期产生的利息收入

单位：人民币元

关联方名称	本期		上年度可比期间	
	2023年1月1日至2023年6月30日		2022年1月1日至2022年6月30日	
	期末余额	当期利息收入	期末余额	当期利息收入

浙商银行	23,058,328.84	43,492.87	9,862,356.42	33,419.05
------	---------------	-----------	--------------	-----------

注：本基金的银行活期存款由基金托管人浙商银行保管，按银行同业利率计息。

6.4.10.7 本基金在承销期内参与关联方承销证券的情况

本基金在本报告期及上年度可比期间未有在承销期间参与关联方承销证券的情况。

6.4.10.8 其他关联交易事项的说明

本基金本报告期及上年度可比期间无须作说明的其他关联交易事项。

6.4.11 利润分配情况

本基金本报告期内未进行利润分配。

6.4.12 期末（2023 年 6 月 30 日）本基金持有的流通受限证券

6.4.12.1 因认购新发/增发证券而于期末持有的流通受限证券

金额单位：人民币元

6.4.12.1.1 受限证券类别：股票										
证券代码	证券名称	成功认购日	受限期	流通受限类型	认购价格	期末估值单价	数量(单位：股)	期末成本总额	期末估值总额	备注
688249	晶合集成	2023-04-24	6 个月以上	新股锁定流通受限	19.86	18.06	7,405.00	147,063.30	133,734.30	-
688472	阿特斯	2023-06-02	6 个月以上	新股锁定流通受限	11.10	17.04	6,261.00	69,497.10	106,687.44	-
301488	豪恩汽电	2023-06-26	1 个月内(含)	网下中签流通受限	39.78	39.78	2,356.00	93,721.68	93,721.68	-
301202	朗威股份	2023-06-28	1 个月内(含)	网下中签流通受限	25.82	25.82	3,060.00	79,009.20	79,009.20	-
688469	中芯集成	2023-04-28	6 个月以上	新股锁定流通	5.69	5.41	13,800.00	78,522.00	74,658.00	-

				受限						
30126 1	恒工 精密	2023-0 6-29	1 个月 内 (含)	网下 中签 流通 受限	36.90	36.90	1,973. 00	72,803 .70	72,803 .70	-
68836 1	中科 飞测	2023-0 5-12	6 个月 以上	新股 锁定 流通 受限	23.60	64.67	831.00	19,611 .60	53,740 .77	-
68848 4	南芯 科技	2023-0 3-28	6 个月 以上	新股 锁定 流通 受限	39.99	36.71	1,008. 00	40,309 .92	37,003 .68	-
00128 6	陕西 能源	2023-0 3-31	6 个月 以上	新股 锁定 流通 受限	9.60	9.41	3,767. 00	36,163 .20	35,447 .47	-
30130 1	川宁 生物	2022-1 2-20	6 个月 以上	新股 锁定 流通 受限	5.00	8.96	3,574. 00	17,870 .00	32,023 .04	-
60106 1	中信 金属	2023-0 3-30	6 个月 以上	新股 锁定 流通 受限	6.58	7.58	4,016. 00	26,425 .28	30,441 .28	-
68835 2	颀中 科技	2023-0 4-11	6 个月 以上	新股 锁定 流通 受限	12.10	12.07	2,361. 00	28,568 .10	28,497 .27	-
30129 3	三博 脑科	2023-0 4-25	6 个月 以上	新股 锁定 流通 受限	29.60	71.42	333.00	9,856. 80	23,782 .86	-
68855 2	航天 南湖	2023-0 5-08	6 个月 以上	新股 锁定 流通 受限	21.17	23.50	956.00	20,238 .52	22,466 .00	-
68857 0	天玛 智控	2023-0 5-29	6 个月 以上	新股 锁定 流通 受限	30.26	25.33	884.00	26,749 .84	22,391 .72	-
68854 3	国科 军工	2023-0 6-14	6 个月 以上	新股 锁定 流通 受限	43.67	53.05	410.00	17,904 .70	21,750 .50	-

688458	美芯晟	2023-05-15	6 个月以上	新股锁定流通受限	75.00	90.76	221.00	16,575.00	20,057.96	-
688581	安杰思	2023-05-12	6 个月以上	新股锁定流通受限	125.80	118.03	163.00	20,505.40	19,238.89	-
688507	索辰科技	2023-04-10	6 个月以上	新股锁定流通受限	245.56	122.11	150.00	36,834.00	18,316.50	-
688478	晶升股份	2023-04-13	6 个月以上	新股锁定流通受限	32.52	42.37	402.00	13,073.04	17,032.74	-
688562	航天软件	2023-05-15	6 个月以上	新股锁定流通受限	12.68	22.31	726.00	9,205.68	16,197.06	-
301439	泓淋电力	2023-03-10	6 个月以上	新股锁定流通受限	19.99	16.90	949.00	18,970.51	16,038.10	-
301332	德尔玛	2023-05-09	6 个月以上	新股锁定流通受限	14.81	13.73	1,122.00	16,616.82	15,405.06	-
688334	西高院	2023-06-09	6 个月以上	新股锁定流通受限	14.16	16.21	888.00	12,574.08	14,394.48	-
688593	新相微	2023-05-25	6 个月以上	新股锁定流通受限	11.18	14.59	959.00	10,721.62	13,991.81	-
688512	慧智微	2023-05-08	6 个月以上	新股锁定流通受限	20.92	19.16	721.00	15,083.32	13,814.36	-
301382	蜂助手	2023-05-09	6 个月以上	新股锁定流通受限	23.80	32.84	408.00	9,710.40	13,398.72	-
68843	华曙	2023-0	6 个月	新股	26.66	31.50	418.00	11,143	13,167	-

3	高科	4-07	以上	锁定 流通 受限				.88	.00	
688629	华丰科技	2023-06-16	6个月以上	新股 锁定 流通 受限	9.26	18.59	708.00	6,556.08	13,161.72	-
688620	安凯微	2023-06-15	6个月以上	新股 锁定 流通 受限	10.68	12.34	1,016.00	10,850.88	12,537.44	-
301345	涛涛车业	2023-03-10	6个月以上	新股 锁定 流通 受限	73.45	46.64	266.00	19,537.70	12,406.24	-
301488	豪恩汽电	2023-06-26	6个月以上	新股 锁定 流通 受限	39.78	39.78	262.00	10,422.36	10,422.36	-
688479	友车科技	2023-05-04	6个月以上	新股 锁定 流通 受限	33.99	29.49	332.00	11,284.68	9,790.68	-
301323	新莱福	2023-05-29	6个月以上	新股 锁定 流通 受限	39.06	39.36	228.00	8,905.68	8,974.08	-
688429	时创能源	2023-06-20	6个月以上	新股 锁定 流通 受限	19.20	25.53	346.00	6,643.20	8,833.38	-
688507	索辰科技	2023-06-20	1-6个月(含)	送股	-	122.11	72.00	-	8,791.92	-
688535	华海诚科	2023-03-28	6个月以上	新股 锁定 流通 受限	35.00	51.23	161.00	5,635.00	8,248.03	-
601133	柏诚股份	2023-03-31	6个月以上	新股 锁定 流通 受限	11.66	12.26	664.00	7,742.24	8,140.64	-
301295	美硕科技	2023-06-19	6个月以上	新股 锁定 流通	37.40	36.07	215.00	8,041.00	7,755.05	-

				受限						
301203	国泰环保	2023-03-28	6 个月以上	新股锁定流通受限	46.13	34.40	225.00	10,379.25	7,740.00	-
301337	亚华电子	2023-05-16	6 个月以上	新股锁定流通受限	32.60	30.37	232.00	7,563.20	7,045.84	-
301428	世纪恒通	2023-05-10	6 个月以上	新股锁定流通受限	26.35	30.60	229.00	6,034.15	7,007.40	-
603125	常青科技	2023-03-30	6 个月以上	新股锁定流通受限	25.98	24.53	160.00	4,156.80	3,924.80	-
001328	登康口腔	2023-03-29	6 个月以上	新股锁定流通受限	20.68	25.49	145.00	2,998.60	3,696.05	-
001360	南矿集团	2023-03-31	6 个月以上	新股锁定流通受限	15.38	14.87	177.00	2,722.26	2,631.99	-
603137	恒尚节能	2023-04-10	6 个月以上	新股锁定流通受限	15.90	17.09	139.00	2,210.10	2,375.51	-
001324	长青科技	2023-05-12	6 个月以上	新股锁定流通受限	18.88	19.60	114.00	2,152.32	2,234.40	-
001367	海森药业	2023-03-30	6 个月以上	新股锁定流通受限	44.48	39.48	55.00	2,446.40	2,171.40	-

注：基金可使用以基金名义开设的股票账户，选择网上或者网下一种方式进行新股申购。其中基金参与网下申购获得的设定限售期的新股或作为战略投资者参与配售获得的新股，在新股上市后的约定期限内不能自由转让；基金参与网上申购获配的新股，从新股获配日至新股上市日之间不能自由转让。

6.4.12.2 期末持有的暂时停牌等流通受限股票

本基金本报告期末未持有暂时停牌等流通受限股票。

6.4.12.3 期末债券正回购交易中作为抵押的债券

6.4.12.3.1 银行间市场债券正回购

本基金本报告期末无银行间市场债券正回购中作为抵押的债券。

6.4.12.3.2 交易所市场债券正回购

本基金本报告期末无交易所市场债券正回购中作为抵押的债券。

6.4.12.4 期末参与转融通证券出借业务的证券

金额单位：人民币元

序号	证券代码	证券名称	出借到期日	期末 估值 单价	数量(单位: 股)	期末估值总 额
1	000876	新希望	2023年6月29日 -2023年7月13日	11.68	1,000,000.0 0	11,680,000. 00
2	002299	圣农发展	2023年6月21日 -2023年7月5日	19.15	400,000.00	7,660,000.0 0
3	002299	圣农发展	2023年6月21日 -2023年7月5日	19.15	400,000.00	7,660,000.0 0
4	603477	巨星农牧	2023年6月26日 -2023年7月10日	33.35	212,000.00	7,070,200.0 0
5	603477	巨星农牧	2023年6月26日 -2023年7月10日	33.35	200,000.00	6,670,000.0 0
6	600975	新五丰	2023年6月26日 -2023年7月10日	9.56	670,000.00	6,405,200.0 0
7	300505	川金诺	2023年6月26日 -2023年7月10日	17.77	300,000.00	5,331,000.0 0
8	000876	新希望	2023年6月29日 -2023年7月13日	11.68	334,000.00	3,901,120.0 0
9	600975	新五丰	2023年6月30日 -2023年7月14日	9.56	370,000.00	3,537,200.0 0
10	300498	温氏股份	2023年6月12日 -2023年7月10日	18.35	187,100.00	3,433,285.0 0
11	002714	牧原股份	2023年6月12日 -2023年7月10日	42.15	76,000.00	3,203,400.0 0
12	002311	海大集团	2023年6月12日 -2023年7月10日	46.84	65,900.00	3,086,756.0 0
13	002299	圣农发展	2023年6月19日 -2023年7月3日	19.15	150,000.00	2,872,500.0 0
14	000876	新希望	2023年6月12日	11.68	226,100.00	2,640,848.0

			-2023 年 7 月 10 日			0
15	002385	大北农	2023 年 6 月 26 日 -2023 年 7 月 10 日	6.60	390,900.00	2,579,940.0 0
16	002385	大北农	2023 年 6 月 12 日 -2023 年 7 月 10 日	6.60	329,900.00	2,177,340.0 0
17	600866	星湖科技	2023 年 6 月 26 日 -2023 年 7 月 10 日	5.50	392,000.00	2,156,000.0 0
18	600866	星湖科技	2023 年 6 月 26 日 -2023 年 7 月 10 日	5.50	392,000.00	2,156,000.0 0
19	600866	星湖科技	2023 年 6 月 26 日 -2023 年 7 月 10 日	5.50	392,000.00	2,156,000.0 0
20	300505	川金诺	2023 年 6 月 21 日 -2023 年 7 月 5 日	17.77	120,200.00	2,135,954.0 0
21	002567	唐人神	2023 年 6 月 29 日 -2023 年 7 月 13 日	6.65	320,400.00	2,130,660.0 0
22	603477	巨星农牧	2023 年 6 月 20 日 -2023 年 7 月 4 日	33.35	56,800.00	1,894,280.0 0
23	002548	金新农	2023 年 6 月 29 日 -2023 年 7 月 27 日	7.66	244,800.00	1,875,168.0 0
24	600873	梅花生物	2023 年 6 月 12 日 -2023 年 7 月 10 日	8.93	205,300.00	1,833,329.0 0
25	002124	天邦食品	2023 年 6 月 20 日 -2023 年 7 月 4 日	4.54	348,000.00	1,579,920.0 0
26	002299	圣农发展	2023 年 6 月 12 日 -2023 年 7 月 10 日	19.15	74,300.00	1,422,845.0 0
27	002567	唐人神	2023 年 6 月 20 日 -2023 年 7 月 4 日	6.65	202,400.00	1,345,960.0 0
28	002100	天康生物	2023 年 6 月 26 日 -2023 年 7 月 10 日	8.25	151,000.00	1,245,750.0 0
29	002100	天康生物	2023 年 6 月 26 日 -2023 年 7 月 10 日	8.25	151,000.00	1,245,750.0 0
30	300505	川金诺	2023 年 6 月 29 日 -2023 年 7 月 13 日	17.77	67,300.00	1,195,921.0 0
31	002567	唐人神	2023 年 6 月 29 日 -2023 年 7 月 13 日	6.65	178,500.00	1,187,025.0 0
32	300505	川金诺	2023 年 6 月 26 日 -2023 年 7 月 10 日	17.77	65,900.00	1,171,043.0 0
33	000876	新希望	2023 年 6 月 26 日 -2023 年 7 月 10 日	11.68	98,800.00	1,153,984.0 0
34	603477	巨星农牧	2023 年 6 月 9 日 -2023 年 7 月 7 日	33.35	34,100.00	1,137,235.0 0
35	603477	巨星农牧	2023 年 6 月 30 日 -2023 年 7 月 14 日	33.35	34,000.00	1,133,900.0 0
36	600866	星湖科技	2023 年 6 月 26 日	5.50	200,000.00	1,100,000.0

			-2023 年 7 月 10 日			0
37	600866	星湖科技	2023 年 6 月 27 日 -2023 年 7 月 11 日	5.50	200,000.00	1,100,000.00
38	002567	唐人神	2023 年 6 月 26 日 -2023 年 7 月 10 日	6.65	162,600.00	1,081,290.00
39	600873	梅花生物	2023 年 6 月 26 日 -2023 年 7 月 10 日	8.93	120,000.00	1,071,600.00
40	300761	立华股份	2023 年 6 月 21 日 -2023 年 7 月 5 日	18.43	58,100.00	1,070,783.00
41	600201	生物股份	2023 年 6 月 12 日 -2023 年 7 月 10 日	9.51	111,600.00	1,061,316.00
42	603477	巨星农牧	2023 年 6 月 29 日 -2023 年 7 月 13 日	33.35	31,000.00	1,033,850.00
43	002234	民和股份	2023 年 6 月 19 日 -2023 年 7 月 3 日	18.21	56,200.00	1,023,402.00
44	688526	科前生物	2023 年 6 月 12 日 -2023 年 7 月 10 日	23.79	43,000.00	1,022,970.00
45	603477	巨星农牧	2023 年 6 月 30 日 -2023 年 7 月 14 日	33.35	30,400.00	1,013,840.00
46	600866	星湖科技	2023 年 6 月 28 日 -2023 年 7 月 12 日	5.50	178,600.00	982,300.00
47	603477	巨星农牧	2023 年 6 月 26 日 -2023 年 7 月 10 日	33.35	28,800.00	960,480.00
48	600866	星湖科技	2023 年 6 月 27 日 -2023 年 7 月 11 日	5.50	170,000.00	935,000.00
49	002567	唐人神	2023 年 6 月 19 日 -2023 年 7 月 3 日	6.65	140,000.00	931,000.00
50	002567	唐人神	2023 年 6 月 26 日 -2023 年 7 月 10 日	6.65	140,000.00	931,000.00
51	000735	罗牛山	2023 年 6 月 26 日 -2023 年 7 月 10 日	6.54	141,000.00	922,140.00
52	000735	罗牛山	2023 年 6 月 26 日 -2023 年 7 月 10 日	6.54	141,000.00	922,140.00
53	000735	罗牛山	2023 年 6 月 26 日 -2023 年 7 月 10 日	6.54	139,000.00	909,060.00
54	000735	罗牛山	2023 年 6 月 26 日 -2023 年 7 月 10 日	6.54	139,000.00	909,060.00
55	002567	唐人神	2023 年 6 月 29 日 -2023 年 7 月 13 日	6.65	134,700.00	895,755.00
56	600873	梅花生物	2023 年 6 月 29 日 -2023 年 7 月 27 日	8.93	100,000.00	893,000.00
57	603363	傲农生物	2023 年 6 月 30 日 -2023 年 7 月 14 日	9.17	96,700.00	886,739.00
58	002458	益生股份	2023 年 6 月 29 日	12.35	71,000.00	876,850.00

			-2023 年 7 月 13 日			
59	603477	巨星农牧	2023 年 6 月 29 日 -2023 年 7 月 27 日	33.35	26,000.00	867,100.00
60	002567	唐人神	2023 年 6 月 26 日 -2023 年 7 月 10 日	6.65	129,400.00	860,510.00
61	603477	巨星农牧	2023 年 6 月 12 日 -2023 年 7 月 10 日	33.35	25,200.00	840,420.00
62	002458	益生股份	2023 年 6 月 21 日 -2023 年 7 月 5 日	12.35	68,000.00	839,800.00
63	600975	新五丰	2023 年 6 月 20 日 -2023 年 7 月 4 日	9.56	87,300.00	834,588.00
64	002100	天康生物	2023 年 6 月 26 日 -2023 年 7 月 10 日	8.25	100,000.00	825,000.00
65	000876	新希望	2023 年 6 月 13 日 -2023 年 7 月 11 日	11.68	70,000.00	817,600.00
66	000876	新希望	2023 年 6 月 26 日 -2023 年 7 月 10 日	11.68	70,000.00	817,600.00
67	603477	巨星农牧	2023 年 6 月 29 日 -2023 年 7 月 13 日	33.35	24,100.00	803,735.00
68	603477	巨星农牧	2023 年 6 月 29 日 -2023 年 7 月 13 日	33.35	24,100.00	803,735.00
69	600866	星湖科技	2023 年 6 月 12 日 -2023 年 7 月 10 日	5.50	146,000.00	803,000.00
70	002714	牧原股份	2023 年 6 月 21 日 -2023 年 7 月 19 日	42.15	19,000.00	800,850.00
71	002746	仙坛股份	2023 年 6 月 30 日 -2023 年 7 月 14 日	7.88	100,000.00	788,000.00
72	002100	天康生物	2023 年 6 月 12 日 -2023 年 7 月 10 日	8.25	94,500.00	779,625.00
73	603363	傲农生物	2023 年 6 月 28 日 -2023 年 7 月 12 日	9.17	83,300.00	763,861.00
74	002567	唐人神	2023 年 6 月 29 日 -2023 年 7 月 13 日	6.65	114,400.00	760,760.00
75	600866	星湖科技	2023 年 6 月 27 日 -2023 年 7 月 11 日	5.50	137,300.00	755,150.00
76	600975	新五丰	2023 年 6 月 9 日 -2023 年 7 月 7 日	9.56	78,100.00	746,636.00
77	688526	科前生物	2023 年 6 月 30 日 -2023 年 7 月 28 日	23.79	31,000.00	737,490.00
78	002567	唐人神	2023 年 6 月 12 日 -2023 年 7 月 10 日	6.65	110,600.00	735,490.00
79	002458	益生股份	2023 年 6 月 12 日 -2023 年 7 月 10 日	12.35	59,300.00	732,355.00
80	002141	贤丰控股	2023 年 6 月 30 日	3.29	217,000.00	713,930.00

			-2023 年 7 月 28 日			
81	002567	唐人神	2023 年 6 月 19 日 -2023 年 7 月 17 日	6.65	105,900.00	704,235.00
82	002567	唐人神	2023 年 6 月 30 日 -2023 年 7 月 14 日	6.65	105,500.00	701,575.00
83	002124	天邦食品	2023 年 6 月 26 日 -2023 年 7 月 10 日	4.54	154,000.00	699,160.00
84	600873	梅花生物	2023 年 6 月 19 日 -2023 年 7 月 3 日	8.93	78,000.00	696,540.00
85	002124	天邦食品	2023 年 6 月 26 日 -2023 年 7 月 10 日	4.54	151,000.00	685,540.00
86	603477	巨星农牧	2023 年 6 月 20 日 -2023 年 7 月 4 日	33.35	20,000.00	667,000.00
87	603477	巨星农牧	2023 年 6 月 20 日 -2023 年 7 月 4 日	33.35	20,000.00	667,000.00
88	002124	天邦食品	2023 年 6 月 12 日 -2023 年 7 月 10 日	4.54	146,600.00	665,564.00
89	600866	星湖科技	2023 年 6 月 29 日 -2023 年 7 月 13 日	5.50	120,600.00	663,300.00
90	600975	新五丰	2023 年 6 月 20 日 -2023 年 7 月 4 日	9.56	67,800.00	648,168.00
91	603363	傲农生物	2023 年 6 月 26 日 -2023 年 7 月 10 日	9.17	68,800.00	630,896.00
92	600299	安迪苏	2023 年 6 月 19 日 -2023 年 7 月 3 日	7.97	78,000.00	621,660.00
93	603477	巨星农牧	2023 年 6 月 8 日 -2023 年 7 月 6 日	33.35	18,500.00	616,975.00
94	603566	普莱柯	2023 年 6 月 26 日 -2023 年 7 月 24 日	23.25	26,300.00	611,475.00
95	603363	傲农生物	2023 年 6 月 29 日 -2023 年 7 月 13 日	9.17	65,600.00	601,552.00
96	000735	罗牛山	2023 年 6 月 12 日 -2023 年 7 月 10 日	6.54	91,800.00	600,372.00
97	600975	新五丰	2023 年 6 月 29 日 -2023 年 7 月 13 日	9.56	62,200.00	594,632.00
98	600195	中牧股份	2023 年 6 月 12 日 -2023 年 7 月 10 日	11.68	50,900.00	594,512.00
99	002100	天康生物	2023 年 6 月 29 日 -2023 年 7 月 13 日	8.25	71,500.00	589,875.00
100	603363	傲农生物	2023 年 6 月 19 日 -2023 年 7 月 3 日	9.17	63,400.00	581,378.00
101	002458	益生股份	2023 年 6 月 8 日 -2023 年 7 月 6 日	12.35	47,000.00	580,450.00
102	600975	新五丰	2023 年 6 月 30 日	9.56	60,200.00	575,512.00

			-2023 年 7 月 14 日			
103	002567	唐人神	2023 年 6 月 30 日 -2023 年 7 月 14 日	6.65	86,200.00	573,230.00
104	603566	普莱柯	2023 年 6 月 12 日 -2023 年 7 月 10 日	23.25	24,600.00	571,950.00
105	603477	巨星农牧	2023 年 6 月 20 日 -2023 年 7 月 4 日	33.35	17,000.00	566,950.00
106	002567	唐人神	2023 年 6 月 30 日 -2023 年 7 月 14 日	6.65	83,900.00	557,935.00
107	603363	傲农生物	2023 年 6 月 26 日 -2023 年 7 月 10 日	9.17	60,600.00	555,702.00
108	600299	安迪苏	2023 年 6 月 19 日 -2023 年 7 月 3 日	7.97	69,700.00	555,509.00
109	603363	傲农生物	2023 年 6 月 30 日 -2023 年 7 月 14 日	9.17	60,000.00	550,200.00
110	603668	天马科技	2023 年 6 月 12 日 -2023 年 7 月 10 日	15.03	36,100.00	542,583.00
111	603477	巨星农牧	2023 年 6 月 21 日 -2023 年 7 月 5 日	33.35	16,000.00	533,600.00
112	002567	唐人神	2023 年 6 月 26 日 -2023 年 7 月 10 日	6.65	80,000.00	532,000.00
113	002567	唐人神	2023 年 6 月 26 日 -2023 年 7 月 10 日	6.65	80,000.00	532,000.00
114	002567	唐人神	2023 年 6 月 26 日 -2023 年 7 月 10 日	6.65	80,000.00	532,000.00
115	002567	唐人神	2023 年 6 月 26 日 -2023 年 7 月 10 日	6.65	80,000.00	532,000.00
116	002234	民和股份	2023 年 6 月 26 日 -2023 年 7 月 10 日	18.21	29,000.00	528,090.00
117	603477	巨星农牧	2023 年 6 月 26 日 -2023 年 7 月 10 日	33.35	15,600.00	520,260.00
118	002567	唐人神	2023 年 6 月 19 日 -2023 年 7 月 3 日	6.65	77,500.00	515,375.00
119	600975	新五丰	2023 年 6 月 12 日 -2023 年 7 月 10 日	9.56	53,600.00	512,416.00
120	002567	唐人神	2023 年 6 月 26 日 -2023 年 7 月 10 日	6.65	76,700.00	510,055.00
121	300498	温氏股份	2023 年 6 月 26 日 -2023 年 7 月 24 日	18.35	27,600.00	506,460.00
122	603363	傲农生物	2023 年 6 月 26 日 -2023 年 7 月 10 日	9.17	55,000.00	504,350.00
123	002100	天康生物	2023 年 6 月 20 日 -2023 年 7 月 4 日	8.25	60,000.00	495,000.00
124	002567	唐人神	2023 年 6 月 30 日	6.65	73,500.00	488,775.00

			-2023 年 7 月 14 日			
125	600975	新五丰	2023 年 6 月 26 日 -2023 年 7 月 10 日	9.56	51,000.00	487,560.00
126	002567	唐人神	2023 年 6 月 26 日 -2023 年 7 月 10 日	6.65	72,000.00	478,800.00
127	002567	唐人神	2023 年 6 月 30 日 -2023 年 7 月 14 日	6.65	72,000.00	478,800.00
128	600975	新五丰	2023 年 6 月 20 日 -2023 年 7 月 4 日	9.56	50,000.00	478,000.00
129	600975	新五丰	2023 年 6 月 20 日 -2023 年 7 月 4 日	9.56	50,000.00	478,000.00
130	600975	新五丰	2023 年 6 月 20 日 -2023 年 7 月 4 日	9.56	50,000.00	478,000.00
131	600975	新五丰	2023 年 6 月 20 日 -2023 年 7 月 4 日	9.56	50,000.00	478,000.00
132	002458	益生股份	2023 年 6 月 14 日 -2023 年 7 月 12 日	12.35	38,700.00	477,945.00
133	603477	巨星农牧	2023 年 6 月 9 日 -2023 年 7 月 7 日	33.35	14,200.00	473,570.00
134	002567	唐人神	2023 年 6 月 30 日 -2023 年 7 月 14 日	6.65	70,600.00	469,490.00
135	000876	新希望	2023 年 6 月 29 日 -2023 年 7 月 13 日	11.68	40,000.00	467,200.00
136	600975	新五丰	2023 年 6 月 13 日 -2023 年 7 月 11 日	9.56	48,300.00	461,748.00
137	603668	天马科技	2023 年 6 月 12 日 -2023 年 7 月 10 日	15.03	30,400.00	456,912.00
138	300761	立华股份	2023 年 6 月 12 日 -2023 年 7 月 10 日	18.43	24,700.00	455,221.00
139	300498	温氏股份	2023 年 6 月 21 日 -2023 年 7 月 19 日	18.35	24,800.00	455,080.00
140	603668	天马科技	2023 年 6 月 30 日 -2023 年 7 月 14 日	15.03	30,200.00	453,906.00
141	002234	民和股份	2023 年 6 月 12 日 -2023 年 7 月 10 日	18.21	24,300.00	442,503.00
142	600866	星湖科技	2023 年 6 月 27 日 -2023 年 7 月 11 日	5.50	80,100.00	440,550.00
143	002100	天康生物	2023 年 6 月 16 日 -2023 年 7 月 14 日	8.25	52,900.00	436,425.00
144	600975	新五丰	2023 年 6 月 30 日 -2023 年 7 月 14 日	9.56	45,300.00	433,068.00
145	002124	天邦食品	2023 年 6 月 26 日 -2023 年 7 月 10 日	4.54	95,000.00	431,300.00
146	002548	金新农	2023 年 6 月 12 日	7.66	56,200.00	430,492.00

			-2023 年 7 月 10 日			
147	603477	巨星农牧	2023 年 6 月 29 日 -2023 年 7 月 13 日	33.35	12,900.00	430,215.00
148	600975	新五丰	2023 年 6 月 19 日 -2023 年 7 月 3 日	9.56	44,900.00	429,244.00
149	688526	科前生物	2023 年 6 月 19 日 -2023 年 7 月 3 日	23.79	17,800.00	423,462.00
150	603363	傲农生物	2023 年 6 月 26 日 -2023 年 7 月 10 日	9.17	46,000.00	421,820.00
151	002714	牧原股份	2023 年 6 月 19 日 -2023 年 7 月 3 日	42.15	10,000.00	421,500.00
152	000876	新希望	2023 年 6 月 29 日 -2023 年 7 月 27 日	11.68	36,000.00	420,480.00
153	603363	傲农生物	2023 年 6 月 26 日 -2023 年 7 月 10 日	9.17	45,700.00	419,069.00
154	603668	天马科技	2023 年 6 月 26 日 -2023 年 7 月 10 日	15.03	27,800.00	417,834.00
155	002567	唐人神	2023 年 6 月 21 日 -2023 年 7 月 5 日	6.65	62,500.00	415,625.00
156	600873	梅花生物	2023 年 6 月 20 日 -2023 年 7 月 18 日	8.93	46,400.00	414,352.00
157	688526	科前生物	2023 年 6 月 26 日 -2023 年 7 月 10 日	23.79	17,200.00	409,188.00
158	002746	仙坛股份	2023 年 6 月 12 日 -2023 年 7 月 10 日	7.88	51,400.00	405,032.00
159	603477	巨星农牧	2023 年 6 月 19 日 -2023 年 7 月 3 日	33.35	12,100.00	403,535.00
160	600975	新五丰	2023 年 6 月 21 日 -2023 年 7 月 5 日	9.56	42,000.00	401,520.00
161	603363	傲农生物	2023 年 6 月 12 日 -2023 年 7 月 10 日	9.17	43,400.00	397,978.00
162	603668	天马科技	2023 年 6 月 13 日 -2023 年 7 月 11 日	15.03	26,000.00	390,780.00
163	002548	金新农	2023 年 6 月 29 日 -2023 年 7 月 13 日	7.66	50,600.00	387,596.00
164	600975	新五丰	2023 年 6 月 14 日 -2023 年 7 月 12 日	9.56	40,500.00	387,180.00
165	603668	天马科技	2023 年 6 月 29 日 -2023 年 7 月 13 日	15.03	25,000.00	375,750.00
166	600299	安迪苏	2023 年 6 月 20 日 -2023 年 7 月 4 日	7.97	47,000.00	374,590.00
167	002141	贤丰控股	2023 年 6 月 29 日 -2023 年 7 月 13 日	3.29	113,600.00	373,744.00
168	300761	立华股份	2023 年 6 月 30 日	18.43	20,000.00	368,600.00

			-2023 年 7 月 28 日			
169	300498	温氏股份	2023 年 6 月 19 日 -2023 年 7 月 3 日	18.35	20,000.00	367,000.00
170	002567	唐人神	2023 年 6 月 8 日 -2023 年 7 月 6 日	6.65	55,100.00	366,415.00
171	600866	星湖科技	2023 年 6 月 12 日 -2023 年 7 月 10 日	5.50	66,200.00	364,100.00
172	603609	禾丰股份	2023 年 6 月 12 日 -2023 年 7 月 10 日	9.10	36,700.00	333,970.00
173	603477	巨星农牧	2023 年 6 月 29 日 -2023 年 7 月 13 日	33.35	10,000.00	333,500.00
174	603477	巨星农牧	2023 年 6 月 15 日 -2023 年 7 月 13 日	33.35	10,000.00	333,500.00
175	000876	新希望	2023 年 6 月 29 日 -2023 年 7 月 13 日	11.68	28,400.00	331,712.00
176	688526	科前生物	2023 年 6 月 12 日 -2023 年 7 月 10 日	23.79	13,900.00	330,681.00
177	002567	唐人神	2023 年 6 月 28 日 -2023 年 7 月 12 日	6.65	49,500.00	329,175.00
178	603363	傲农生物	2023 年 6 月 19 日 -2023 年 7 月 3 日	9.17	35,200.00	322,784.00
179	600873	梅花生物	2023 年 6 月 30 日 -2023 年 7 月 14 日	8.93	36,000.00	321,480.00
180	002234	民和股份	2023 年 6 月 26 日 -2023 年 7 月 24 日	18.21	17,600.00	320,496.00
181	600299	安迪苏	2023 年 6 月 12 日 -2023 年 7 月 10 日	7.97	40,100.00	319,597.00
182	002100	天康生物	2023 年 6 月 21 日 -2023 年 7 月 5 日	8.25	38,400.00	316,800.00
183	603363	傲农生物	2023 年 6 月 8 日 -2023 年 7 月 6 日	9.17	34,300.00	314,531.00
184	603477	巨星农牧	2023 年 6 月 26 日 -2023 年 7 月 3 日	33.35	9,400.00	313,490.00
185	600299	安迪苏	2023 年 6 月 30 日 -2023 年 7 月 14 日	7.97	39,000.00	310,830.00
186	002567	唐人神	2023 年 6 月 26 日 -2023 年 7 月 10 日	6.65	46,700.00	310,555.00
187	301116	益客食品	2023 年 6 月 19 日 -2023 年 7 月 3 日	15.40	20,000.00	308,000.00
188	603718	海利生物	2023 年 6 月 12 日 -2023 年 7 月 10 日	9.43	32,100.00	302,703.00
189	600299	安迪苏	2023 年 6 月 26 日 -2023 年 7 月 10 日	7.97	37,300.00	297,281.00
190	600299	安迪苏	2023 年 6 月 20 日	7.97	37,000.00	294,890.00

			-2023 年 7 月 4 日			
191	600975	新五丰	2023 年 6 月 5 日 -2023 年 7 月 3 日	9.56	30,800.00	294,448.00
192	603363	傲农生物	2023 年 6 月 28 日 -2023 年 7 月 26 日	9.17	32,000.00	293,440.00
193	603363	傲农生物	2023 年 6 月 19 日 -2023 年 7 月 3 日	9.17	31,500.00	288,855.00
194	002567	唐人神	2023 年 6 月 20 日 -2023 年 7 月 4 日	6.65	43,200.00	287,280.00
195	600975	新五丰	2023 年 6 月 26 日 -2023 年 7 月 10 日	9.56	30,000.00	286,800.00
196	600975	新五丰	2023 年 6 月 12 日 -2023 年 7 月 10 日	9.56	30,000.00	286,800.00
197	002124	天邦食品	2023 年 6 月 9 日 -2023 年 7 月 7 日	4.54	62,400.00	283,296.00
198	600975	新五丰	2023 年 6 月 30 日 -2023 年 7 月 14 日	9.56	29,400.00	281,064.00
199	002100	天康生物	2023 年 6 月 9 日 -2023 年 7 月 7 日	8.25	33,900.00	279,675.00
200	002234	民和股份	2023 年 6 月 9 日 -2023 年 7 月 7 日	18.21	15,200.00	276,792.00
201	002385	大北农	2023 年 6 月 13 日 -2023 年 7 月 11 日	6.60	41,900.00	276,540.00
202	603363	傲农生物	2023 年 6 月 7 日 -2023 年 7 月 5 日	9.17	30,000.00	275,100.00
203	002746	仙坛股份	2023 年 6 月 21 日 -2023 年 7 月 19 日	7.88	34,700.00	273,436.00
204	600299	安迪苏	2023 年 6 月 20 日 -2023 年 7 月 4 日	7.97	34,000.00	270,980.00
205	600975	新五丰	2023 年 6 月 28 日 -2023 年 7 月 12 日	9.56	28,100.00	268,636.00
206	600866	星湖科技	2023 年 6 月 26 日 -2023 年 7 月 10 日	5.50	47,300.00	260,150.00
207	600975	新五丰	2023 年 6 月 26 日 -2023 年 7 月 10 日	9.56	27,200.00	260,032.00
208	002567	唐人神	2023 年 6 月 29 日 -2023 年 7 月 13 日	6.65	37,500.00	249,375.00
209	002567	唐人神	2023 年 6 月 21 日 -2023 年 7 月 5 日	6.65	36,900.00	245,385.00
210	002458	益生股份	2023 年 6 月 19 日 -2023 年 7 月 3 日	12.35	19,600.00	242,060.00
211	603477	巨星农牧	2023 年 6 月 21 日 -2023 年 7 月 5 日	33.35	7,200.00	240,120.00
212	002100	天康生物	2023 年 6 月 21 日	8.25	29,000.00	239,250.00

			-2023 年 7 月 5 日			
213	002458	益生股份	2023 年 6 月 26 日 -2023 年 7 月 10 日	12.35	18,900.00	233,415.00
214	603566	普莱柯	2023 年 6 月 21 日 -2023 年 7 月 5 日	23.25	10,000.00	232,500.00
215	603566	普莱柯	2023 年 6 月 29 日 -2023 年 7 月 13 日	23.25	10,000.00	232,500.00
216	603566	普莱柯	2023 年 6 月 26 日 -2023 年 7 月 10 日	23.25	10,000.00	232,500.00
217	002567	唐人神	2023 年 6 月 19 日 -2023 年 7 月 3 日	6.65	34,900.00	232,085.00
218	300967	晓鸣股份	2023 年 6 月 14 日 -2023 年 7 月 12 日	15.26	15,200.00	231,952.00
219	600975	新五丰	2023 年 6 月 21 日 -2023 年 7 月 5 日	9.56	24,200.00	231,352.00
220	603363	傲农生物	2023 年 6 月 7 日 -2023 年 7 月 5 日	9.17	25,000.00	229,250.00
221	603477	巨星农牧	2023 年 6 月 29 日 -2023 年 7 月 13 日	33.35	6,700.00	223,445.00
222	002567	唐人神	2023 年 6 月 29 日 -2023 年 7 月 13 日	6.65	33,600.00	223,440.00
223	002141	贤丰控股	2023 年 6 月 12 日 -2023 年 7 月 10 日	3.29	67,900.00	223,391.00
224	002567	唐人神	2023 年 6 月 29 日 -2023 年 7 月 13 日	6.65	33,500.00	222,775.00
225	603363	傲农生物	2023 年 6 月 19 日 -2023 年 7 月 3 日	9.17	24,000.00	220,080.00
226	002124	天邦食品	2023 年 6 月 20 日 -2023 年 7 月 4 日	4.54	48,000.00	217,920.00
227	603363	傲农生物	2023 年 6 月 19 日 -2023 年 7 月 3 日	9.17	23,000.00	210,910.00
228	301116	益客食品	2023 年 6 月 12 日 -2023 年 7 月 10 日	15.40	13,400.00	206,360.00
229	603363	傲农生物	2023 年 6 月 20 日 -2023 年 7 月 4 日	9.17	22,500.00	206,325.00
230	002567	唐人神	2023 年 6 月 19 日 -2023 年 7 月 3 日	6.65	30,700.00	204,155.00
231	603363	傲农生物	2023 年 6 月 20 日 -2023 年 7 月 4 日	9.17	22,000.00	201,740.00
232	600975	新五丰	2023 年 6 月 29 日 -2023 年 7 月 13 日	9.56	20,800.00	198,848.00
233	002567	唐人神	2023 年 6 月 6 日 -2023 年 7 月 4 日	6.65	29,700.00	197,505.00
234	600975	新五丰	2023 年 6 月 26 日	9.56	20,400.00	195,024.00

			-2023 年 7 月 10 日			
235	603718	海利生物	2023 年 6 月 26 日 -2023 年 7 月 24 日	9.43	20,600.00	194,258.00
236	600299	安迪苏	2023 年 6 月 26 日 -2023 年 7 月 24 日	7.97	24,300.00	193,671.00
237	002567	唐人神	2023 年 6 月 20 日 -2023 年 7 月 4 日	6.65	29,000.00	192,850.00
238	002567	唐人神	2023 年 6 月 20 日 -2023 年 7 月 4 日	6.65	29,000.00	192,850.00
239	002567	唐人神	2023 年 6 月 29 日 -2023 年 7 月 13 日	6.65	28,900.00	192,185.00
240	000735	罗牛山	2023 年 6 月 19 日 -2023 年 7 月 3 日	6.54	29,000.00	189,660.00
241	000735	罗牛山	2023 年 6 月 19 日 -2023 年 7 月 3 日	6.54	29,000.00	189,660.00
242	002567	唐人神	2023 年 6 月 21 日 -2023 年 7 月 5 日	6.65	28,500.00	189,525.00
243	002567	唐人神	2023 年 6 月 21 日 -2023 年 7 月 5 日	6.65	28,500.00	189,525.00
244	002567	唐人神	2023 年 6 月 7 日 -2023 年 7 月 5 日	6.65	28,500.00	189,525.00
245	600873	梅花生物	2023 年 6 月 13 日 -2023 年 7 月 11 日	8.93	20,900.00	186,637.00
246	002567	唐人神	2023 年 6 月 21 日 -2023 年 7 月 5 日	6.65	27,800.00	184,870.00
247	603363	傲农生物	2023 年 6 月 20 日 -2023 年 7 月 4 日	9.17	20,000.00	183,400.00
248	600299	安迪苏	2023 年 6 月 29 日 -2023 年 7 月 13 日	7.97	23,000.00	183,310.00
249	002567	唐人神	2023 年 6 月 20 日 -2023 年 7 月 4 日	6.65	27,300.00	181,545.00
250	300498	温氏股份	2023 年 6 月 26 日 -2023 年 7 月 10 日	18.35	9,800.00	179,830.00
251	300505	川金诺	2023 年 6 月 20 日 -2023 年 7 月 4 日	17.77	10,100.00	179,477.00
252	002714	牧原股份	2023 年 6 月 21 日 -2023 年 7 月 19 日	42.15	4,200.00	177,030.00
253	002567	唐人神	2023 年 6 月 21 日 -2023 年 7 月 5 日	6.65	26,500.00	176,225.00
254	002548	金新农	2023 年 6 月 19 日 -2023 年 7 月 3 日	7.66	22,200.00	170,052.00
255	002124	天邦食品	2023 年 6 月 20 日 -2023 年 7 月 4 日	4.54	37,000.00	167,980.00
256	002567	唐人神	2023 年 6 月 29 日	6.65	25,000.00	166,250.00

			-2023 年 7 月 13 日			
257	002567	唐人神	2023 年 6 月 19 日 -2023 年 7 月 3 日	6.65	25,000.00	166,250.00
258	600975	新五丰	2023 年 6 月 29 日 -2023 年 7 月 13 日	9.56	17,200.00	164,432.00
259	688526	科前生物	2023 年 6 月 12 日 -2023 年 7 月 10 日	23.79	6,900.00	164,151.00
260	002311	海大集团	2023 年 6 月 15 日 -2023 年 7 月 13 日	46.84	3,500.00	163,940.00
261	002458	益生股份	2023 年 6 月 20 日 -2023 年 7 月 18 日	12.35	13,000.00	160,550.00
262	603477	巨星农牧	2023 年 6 月 30 日 -2023 年 7 月 14 日	33.35	4,800.00	160,080.00
263	600299	安迪苏	2023 年 6 月 20 日 -2023 年 7 月 4 日	7.97	20,000.00	159,400.00
264	600299	安迪苏	2023 年 6 月 20 日 -2023 年 7 月 4 日	7.97	20,000.00	159,400.00
265	000876	新希望	2023 年 6 月 21 日 -2023 年 7 月 5 日	11.68	13,600.00	158,848.00
266	002100	天康生物	2023 年 6 月 20 日 -2023 年 7 月 4 日	8.25	19,000.00	156,750.00
267	002100	天康生物	2023 年 6 月 21 日 -2023 年 7 月 5 日	8.25	19,000.00	156,750.00
268	688526	科前生物	2023 年 6 月 26 日 -2023 年 7 月 10 日	23.79	6,500.00	154,635.00
269	600299	安迪苏	2023 年 6 月 6 日 -2023 年 7 月 4 日	7.97	19,400.00	154,618.00
270	002124	天邦食品	2023 年 6 月 28 日 -2023 年 7 月 12 日	4.54	33,900.00	153,906.00
271	002458	益生股份	2023 年 6 月 21 日 -2023 年 7 月 5 日	12.35	12,400.00	153,140.00
272	002567	唐人神	2023 年 6 月 29 日 -2023 年 7 月 13 日	6.65	23,000.00	152,950.00
273	002567	唐人神	2023 年 6 月 26 日 -2023 年 7 月 24 日	6.65	23,000.00	152,950.00
274	300967	晓鸣股份	2023 年 6 月 29 日 -2023 年 7 月 13 日	15.26	10,000.00	152,600.00
275	600299	安迪苏	2023 年 6 月 30 日 -2023 年 7 月 14 日	7.97	19,000.00	151,430.00
276	600299	安迪苏	2023 年 6 月 26 日 -2023 年 7 月 10 日	7.97	19,000.00	151,430.00
277	600975	新五丰	2023 年 6 月 26 日 -2023 年 7 月 24 日	9.56	15,800.00	151,048.00
278	603668	天马科技	2023 年 6 月 13 日	15.03	10,000.00	150,300.00

			-2023 年 7 月 11 日			
279	603668	天马科技	2023 年 6 月 29 日 -2023 年 7 月 13 日	15.03	10,000.00	150,300.00
280	603668	天马科技	2023 年 6 月 26 日 -2023 年 7 月 24 日	15.03	10,000.00	150,300.00
281	002124	天邦食品	2023 年 6 月 21 日 -2023 年 7 月 5 日	4.54	33,000.00	149,820.00
282	002567	唐人神	2023 年 6 月 21 日 -2023 年 7 月 5 日	6.65	22,500.00	149,625.00
283	002100	天康生物	2023 年 6 月 20 日 -2023 年 7 月 4 日	8.25	18,000.00	148,500.00
284	600975	新五丰	2023 年 6 月 21 日 -2023 年 7 月 5 日	9.56	15,200.00	145,312.00
285	002567	唐人神	2023 年 6 月 26 日 -2023 年 7 月 10 日	6.65	21,800.00	144,970.00
286	600975	新五丰	2023 年 6 月 29 日 -2023 年 7 月 13 日	9.56	15,000.00	143,400.00
287	600975	新五丰	2023 年 6 月 12 日 -2023 年 7 月 10 日	9.56	15,000.00	143,400.00
288	603363	傲农生物	2023 年 6 月 29 日 -2023 年 7 月 13 日	9.17	15,600.00	143,052.00
289	600975	新五丰	2023 年 6 月 29 日 -2023 年 7 月 13 日	9.56	14,600.00	139,576.00
290	002567	唐人神	2023 年 6 月 21 日 -2023 年 7 月 5 日	6.65	20,200.00	134,330.00
291	002100	天康生物	2023 年 6 月 20 日 -2023 年 7 月 4 日	8.25	16,200.00	133,650.00
292	002567	唐人神	2023 年 6 月 26 日 -2023 年 7 月 10 日	6.65	20,000.00	133,000.00
293	002567	唐人神	2023 年 6 月 21 日 -2023 年 7 月 5 日	6.65	20,000.00	133,000.00
294	002567	唐人神	2023 年 6 月 21 日 -2023 年 7 月 5 日	6.65	20,000.00	133,000.00
295	600975	新五丰	2023 年 6 月 26 日 -2023 年 7 月 10 日	9.56	13,800.00	131,928.00
296	002124	天邦食品	2023 年 6 月 20 日 -2023 年 7 月 4 日	4.54	28,000.00	127,120.00
297	600975	新五丰	2023 年 6 月 19 日 -2023 年 7 月 3 日	9.56	13,100.00	125,236.00
298	002458	益生股份	2023 年 6 月 19 日 -2023 年 7 月 3 日	12.35	10,000.00	123,500.00
299	603363	傲农生物	2023 年 6 月 29 日 -2023 年 7 月 13 日	9.17	13,200.00	121,044.00
300	603363	傲农生物	2023 年 6 月 29 日	9.17	13,100.00	120,127.00

			-2023 年 7 月 13 日			
301	600975	新五丰	2023 年 6 月 19 日 -2023 年 7 月 3 日	9.56	12,500.00	119,500.00
302	002124	天邦食品	2023 年 6 月 19 日 -2023 年 7 月 3 日	4.54	26,000.00	118,040.00
303	600195	中牧股份	2023 年 6 月 26 日 -2023 年 7 月 10 日	11.68	10,000.00	116,800.00
304	300967	晓鸣股份	2023 年 6 月 12 日 -2023 年 7 月 10 日	15.26	7,600.00	115,976.00
305	301116	益客食品	2023 年 6 月 30 日 -2023 年 7 月 14 日	15.40	7,500.00	115,500.00
306	002299	圣农发展	2023 年 6 月 13 日 -2023 年 7 月 11 日	19.15	6,000.00	114,900.00
307	600975	新五丰	2023 年 6 月 26 日 -2023 年 7 月 24 日	9.56	12,000.00	114,720.00
308	600975	新五丰	2023 年 6 月 21 日 -2023 年 7 月 5 日	9.56	12,000.00	114,720.00
309	603363	傲农生物	2023 年 6 月 21 日 -2023 年 7 月 5 日	9.17	12,000.00	110,040.00
310	603363	傲农生物	2023 年 6 月 19 日 -2023 年 7 月 3 日	9.17	12,000.00	110,040.00
311	600975	新五丰	2023 年 6 月 29 日 -2023 年 7 月 13 日	9.56	11,300.00	108,028.00
312	002100	天康生物	2023 年 6 月 19 日 -2023 年 7 月 3 日	8.25	13,000.00	107,250.00
313	603363	傲农生物	2023 年 6 月 21 日 -2023 年 7 月 5 日	9.17	11,600.00	106,372.00
314	002234	民和股份	2023 年 6 月 27 日 -2023 年 7 月 11 日	18.21	5,800.00	105,618.00
315	600975	新五丰	2023 年 6 月 26 日 -2023 年 7 月 10 日	9.56	11,000.00	105,160.00
316	600975	新五丰	2023 年 6 月 20 日 -2023 年 7 月 4 日	9.56	10,800.00	103,248.00
317	600866	星湖科技	2023 年 6 月 30 日 -2023 年 7 月 14 日	5.50	18,600.00	102,300.00
318	600975	新五丰	2023 年 6 月 27 日 -2023 年 7 月 11 日	9.56	10,700.00	102,292.00
319	603668	天马科技	2023 年 6 月 21 日 -2023 年 7 月 19 日	15.03	6,800.00	102,204.00
320	002567	唐人神	2023 年 6 月 19 日 -2023 年 7 月 3 日	6.65	15,000.00	99,750.00
321	600975	新五丰	2023 年 6 月 27 日 -2023 年 7 月 11 日	9.56	10,000.00	95,600.00
322	600975	新五丰	2023 年 6 月 27 日	9.56	10,000.00	95,600.00

			-2023 年 7 月 11 日			
323	002567	唐人神	2023 年 6 月 20 日 -2023 年 7 月 4 日	6.65	14,100.00	93,765.00
324	688526	科前生物	2023 年 6 月 27 日 -2023 年 7 月 11 日	23.79	3,900.00	92,781.00
325	002567	唐人神	2023 年 6 月 19 日 -2023 年 7 月 3 日	6.65	13,900.00	92,435.00
326	603363	傲农生物	2023 年 6 月 21 日 -2023 年 7 月 5 日	9.17	10,000.00	91,700.00
327	603363	傲农生物	2023 年 6 月 21 日 -2023 年 7 月 5 日	9.17	10,000.00	91,700.00
328	002100	天康生物	2023 年 6 月 21 日 -2023 年 7 月 5 日	8.25	11,000.00	90,750.00
329	600873	梅花生物	2023 年 6 月 20 日 -2023 年 7 月 4 日	8.93	10,000.00	89,300.00
330	002567	唐人神	2023 年 6 月 19 日 -2023 年 7 月 3 日	6.65	13,000.00	86,450.00
331	002567	唐人神	2023 年 6 月 19 日 -2023 年 7 月 3 日	6.65	13,000.00	86,450.00
332	600975	新五丰	2023 年 6 月 12 日 -2023 年 7 月 10 日	9.56	9,000.00	86,040.00
333	600975	新五丰	2023 年 6 月 26 日 -2023 年 7 月 10 日	9.56	9,000.00	86,040.00
334	600975	新五丰	2023 年 6 月 20 日 -2023 年 7 月 18 日	9.56	9,000.00	86,040.00
335	688526	科前生物	2023 年 6 月 12 日 -2023 年 7 月 10 日	23.79	3,500.00	83,265.00
336	600975	新五丰	2023 年 6 月 26 日 -2023 年 7 月 10 日	9.56	8,700.00	83,172.00
337	002124	天邦食品	2023 年 6 月 19 日 -2023 年 7 月 3 日	4.54	17,800.00	80,812.00
338	600299	安迪苏	2023 年 6 月 21 日 -2023 年 7 月 19 日	7.97	10,000.00	79,700.00
339	002567	唐人神	2023 年 6 月 19 日 -2023 年 7 月 3 日	6.65	11,800.00	78,470.00
340	600866	星湖科技	2023 年 6 月 29 日 -2023 年 7 月 13 日	5.50	14,100.00	77,550.00
341	002124	天邦食品	2023 年 6 月 19 日 -2023 年 7 月 3 日	4.54	16,800.00	76,272.00
342	002567	唐人神	2023 年 6 月 30 日 -2023 年 7 月 14 日	6.65	11,000.00	73,150.00
343	002567	唐人神	2023 年 6 月 26 日 -2023 年 7 月 10 日	6.65	10,900.00	72,485.00
344	000735	罗牛山	2023 年 6 月 20 日	6.54	11,000.00	71,940.00

			-2023 年 7 月 4 日			
345	600299	安迪苏	2023 年 6 月 21 日 -2023 年 7 月 5 日	7.97	9,000.00	71,730.00
346	600975	新五丰	2023 年 6 月 30 日 -2023 年 7 月 28 日	9.56	7,400.00	70,744.00
347	600975	新五丰	2023 年 6 月 26 日 -2023 年 7 月 10 日	9.56	7,300.00	69,788.00
348	600866	星湖科技	2023 年 6 月 20 日 -2023 年 7 月 4 日	5.50	12,300.00	67,650.00
349	002567	唐人神	2023 年 6 月 27 日 -2023 年 7 月 11 日	6.65	10,100.00	67,165.00
350	002458	益生股份	2023 年 6 月 27 日 -2023 年 7 月 11 日	12.35	5,400.00	66,690.00
351	002567	唐人神	2023 年 6 月 20 日 -2023 年 7 月 4 日	6.65	10,000.00	66,500.00
352	002567	唐人神	2023 年 6 月 20 日 -2023 年 7 月 4 日	6.65	10,000.00	66,500.00
353	002567	唐人神	2023 年 6 月 20 日 -2023 年 7 月 4 日	6.65	10,000.00	66,500.00
354	002567	唐人神	2023 年 6 月 19 日 -2023 年 7 月 3 日	6.65	10,000.00	66,500.00
355	002567	唐人神	2023 年 6 月 19 日 -2023 年 7 月 3 日	6.65	10,000.00	66,500.00
356	002567	唐人神	2023 年 6 月 27 日 -2023 年 7 月 11 日	6.65	10,000.00	66,500.00
357	002567	唐人神	2023 年 6 月 27 日 -2023 年 7 月 11 日	6.65	10,000.00	66,500.00
358	002567	唐人神	2023 年 6 月 27 日 -2023 年 7 月 11 日	6.65	10,000.00	66,500.00
359	002567	唐人神	2023 年 6 月 20 日 -2023 年 7 月 4 日	6.65	10,000.00	66,500.00
360	603363	傲农生物	2023 年 6 月 20 日 -2023 年 7 月 4 日	9.17	7,000.00	64,190.00
361	600299	安迪苏	2023 年 6 月 29 日 -2023 年 7 月 13 日	7.97	8,000.00	63,760.00
362	600299	安迪苏	2023 年 6 月 21 日 -2023 年 7 月 5 日	7.97	8,000.00	63,760.00
363	600299	安迪苏	2023 年 6 月 29 日 -2023 年 7 月 13 日	7.97	8,000.00	63,760.00
364	603668	天马科技	2023 年 6 月 20 日 -2023 年 7 月 18 日	15.03	4,200.00	63,126.00
365	300967	晓鸣股份	2023 年 6 月 29 日 -2023 年 7 月 6 日	15.26	4,000.00	61,040.00
366	002100	天康生物	2023 年 6 月 19 日	8.25	7,000.00	57,750.00

			-2023 年 7 月 3 日			
367	603477	巨星农牧	2023 年 6 月 26 日 -2023 年 7 月 10 日	33.35	1,700.00	56,695.00
368	603477	巨星农牧	2023 年 6 月 30 日 -2023 年 7 月 14 日	33.35	1,700.00	56,695.00
369	600299	安迪苏	2023 年 6 月 19 日 -2023 年 7 月 3 日	7.97	7,000.00	55,790.00
370	002567	唐人神	2023 年 6 月 30 日 -2023 年 7 月 14 日	6.65	7,800.00	51,870.00
371	002124	天邦食品	2023 年 6 月 26 日 -2023 年 7 月 10 日	4.54	11,300.00	51,302.00
372	603477	巨星农牧	2023 年 6 月 21 日 -2023 年 7 月 5 日	33.35	1,500.00	50,025.00
373	600299	安迪苏	2023 年 6 月 30 日 -2023 年 7 月 14 日	7.97	6,000.00	47,820.00
374	002124	天邦食品	2023 年 6 月 26 日 -2023 年 7 月 10 日	4.54	10,200.00	46,308.00
375	603363	傲农生物	2023 年 6 月 21 日 -2023 年 7 月 5 日	9.17	5,000.00	45,850.00
376	002124	天邦食品	2023 年 6 月 19 日 -2023 年 7 月 3 日	4.54	10,000.00	45,400.00
377	603477	巨星农牧	2023 年 6 月 21 日 -2023 年 7 月 5 日	33.35	1,300.00	43,355.00
378	600299	安迪苏	2023 年 6 月 20 日 -2023 年 7 月 4 日	7.97	5,000.00	39,850.00
379	300761	立华股份	2023 年 6 月 20 日 -2023 年 7 月 4 日	18.43	2,100.00	38,703.00
380	000876	新希望	2023 年 6 月 20 日 -2023 年 7 月 4 日	11.68	3,100.00	36,208.00
381	002567	唐人神	2023 年 6 月 30 日 -2023 年 7 月 14 日	6.65	5,000.00	33,250.00
382	002567	唐人神	2023 年 6 月 26 日 -2023 年 7 月 10 日	6.65	5,000.00	33,250.00
383	002567	唐人神	2023 年 6 月 26 日 -2023 年 7 月 10 日	6.65	5,000.00	33,250.00
384	002141	贤丰控股	2023 年 6 月 30 日 -2023 年 7 月 14 日	3.29	10,000.00	32,900.00
385	002567	唐人神	2023 年 6 月 26 日 -2023 年 7 月 10 日	6.65	4,300.00	28,595.00
386	002124	天邦食品	2023 年 6 月 26 日 -2023 年 7 月 10 日	4.54	6,000.00	27,240.00
387	000876	新希望	2023 年 6 月 26 日 -2023 年 7 月 10 日	11.68	2,300.00	26,864.00
388	600975	新五丰	2023 年 6 月 29 日	9.56	2,800.00	26,768.00

			-2023 年 7 月 27 日			
389	603363	傲农生物	2023 年 6 月 26 日 -2023 年 7 月 10 日	9.17	2,700.00	24,759.00
390	002124	天邦食品	2023 年 6 月 27 日 -2023 年 7 月 11 日	4.54	4,200.00	19,068.00
391	603363	傲农生物	2023 年 6 月 20 日 -2023 年 7 月 4 日	9.17	2,000.00	18,340.00
392	300967	晓鸣股份	2023 年 6 月 21 日 -2023 年 7 月 5 日	15.26	1,200.00	18,312.00
393	603668	天马科技	2023 年 6 月 30 日 -2023 年 7 月 28 日	15.03	1,200.00	18,036.00
394	603668	天马科技	2023 年 6 月 29 日 -2023 年 7 月 27 日	15.03	1,200.00	18,036.00
395	002124	天邦食品	2023 年 6 月 29 日 -2023 年 7 月 13 日	4.54	3,800.00	17,252.00
396	002124	天邦食品	2023 年 6 月 26 日 -2023 年 7 月 10 日	4.54	2,900.00	13,166.00
合计	-	-	-	-	22,158,900.00	229,944,872.00

6.4.13 金融工具风险及管理

6.4.13.1 风险管理政策和组织架构

本基金属于股票型基金，其预期收益及预期风险水平理论上高于混合型基金、债券型基金和货币市场基金。本基金为指数型基金，主要采用完全复制策略，跟踪中证畜牧养殖指数，其风险收益特征与标的指数所表征的市场组合的风险收益特征相似。本基金投资目标:紧密跟踪标的指数，追求跟踪偏离度和跟踪误差的最小化。

本基金的基金管理人奉行全员与全程结合、风控与发展并重的风险管理理念。董事会主要负责公司的风险管理战略和控制政策、协调突发重大风险等事项。在公司经营管理层下设风险管理委员会，制定公司日常经营过程中各类风险的防范和管理措施；在业务操作层面，一线业务部门负责对各自业务领域风险的管控，公司具体的风险管理职责由风险管理部、审计部和稽核监察部负责，组织、协调并与各业务部门一道，共同完成对法律风险、投资风险、操作风险、合规风险等风险类别的管理，并定期向公司专门的风险管理委员会报告公司风险状况。风险管理部和稽核监察部由督察长分管，配置有法律、风控、信息披露等方面专业人员。

本基金的基金管理人对于金融工具的风险管理方法主要是通过定性分析和定量分析的方法去估测各种风险产生的可能损失。从定性分析的角度出发，判断风险损失的严重程度和出现同类风险损失的频度。而从定量分析的角度出发，根据本基金的投资目标，结合基金资产所运用金融工具特征

通过特定的风险量化指标、模型，日常的量化报告，确定风险损失的限度和相应置信程度，及时可靠地对各种风险进行监督、检查和评估，并通过相应决策，将风险控制在可承受的范围内。

6.4.13.2 信用风险

信用风险是指基金在交易过程中因交易对手未履行合约责任，或者基金所投资证券之发行人出现违约、拒绝支付到期本息等情况，导致基金资产损失和收益变化的风险。

本基金的基金管理人在交易前对交易对手的资信状况进行了充分的评估。本基金的银行存款存放在本基金的托管人浙商银行，因而与银行存款相关的信用风险不重大。本基金在交易所进行的交易均以中国证券登记结算有限责任公司为交易对手完成证券交收和款项清算，本基金以约定申报方式参与的转融通证券出借业务为通过该方式向证券公司出借证券，本基金的基金管理人对借券证券公司的偿付能力等进行了必要的尽职调查与严格的准入管理，对不同的借券证券公司实施交易额度管理并进行动态调整，且借券证券公司最近 1 年的分类结果为 A 类，违约风险可能性很小；在银行间同业市场进行交易前均对交易对手进行信用评估并对证券交割方式进行限制以控制相应的信用风险。

本基金的基金管理人建立了信用风险管理流程，通过对投资品种信用等级评估来控制证券发行人的信用风险，且通过分散化投资以分散信用风险。

于 2023 年 6 月 30 日，本基金持有信用类债券比例为 0.05%(2022 年 12 月 31 日：0.07%)。

6.4.13.3 流动性风险

流动性风险是指基金在履行与金融负债有关的义务时遇到资金短缺的风险。本基金的流动性风险来自调整基金投资组合时，由于部分成分股流动性差，导致本基金难以及时完成组合调整，或承受较大市场冲击成本，从而造成基金投资组合收益偏离标的指数收益的风险。

于 2023 年 06 月 30 日，本基金所承担的全部金融负债的合约约定到期日均为一个月以内且不计息，可赎回基金份额净值(净资产)无固定到期日且不计息，因此账面余额即为未折现的合约到期现金流量。

6.4.13.3.1 报告期内本基金组合资产的流动性风险分析

本基金的基金管理人在基金运作过程中严格按照《公开募集证券投资基金运作管理办法》及《公开募集开放式证券投资基金流动性风险管理规定》等法规的要求对本基金组合资产的流动性风险进行管理，通过独立的风险管理部门对本基金的组合持仓集中度指标、流通受限制的投资品种比例以及组合在短期内变现能力的综合指标等流动性指标进行持续的监测和分析。

本基金所持部分证券在证券交易所上市，其余亦可在银行间同业市场交易，部分基金资产流通暂时受限制不能自由转让的情况参见附注 6.4.12。此外，本基金可通过卖出回购金融资产方式借入短期资金应对流动性需求，其上限一般不超过基金持有的债券投资的公允价值。本基金主动投资于流动性受限资产的市值合计不得超过基金资产净值的 15%。

同时，本基金的基金管理人通过合理分散逆回购交易的到期日与交易对手的集中度；按照穿透原则对交易对手的财务状况、偿付能力及杠杆水平等进行必要的尽职调查与严格的准入管理，以及对不同的交易对手实施交易额度管理并进行动态调整等措施严格管理本基金从事逆回购交易的流动性风险和交易对手风险。此外，本基金的基金管理人建立了逆回购交易质押品管理制度：根据质押品的资质确定质押率水平；持续监测质押品的风险状况与价值变动以确保质押品按公允价值计算足额；并在与私募类证券资管产品及中国证监会认定的其他主体为交易对手开展逆回购交易时，可接受质押品的资质要求与基金合同约定的投资范围保持一致。

6.4.13.4 市场风险

市场风险是指基金所持金融工具的公允价值或未来现金流量因所处市场各类价格因素的变动而发生波动的风险，包括利率风险、外汇风险和其他价格风险。

6.4.13.4.1 利率风险

利率风险是指金融工具的公允价值或现金流量受市场利率变动而发生波动的风险。利率敏感性金融工具均面临由于市场利率上升而导致公允价值下降的风险，其中浮动利率类金融工具还面临每个付息期间结束根据市场利率重新定价时对于未来现金流影响的风险。本基金的基金管理人定期对本基金面临的利率敏感性缺口进行监控，并通过调整投资组合的久期等方法对上述利率风险进行管理。本基金持有及承担的大部分金融资产和金融负债不计息，因此本基金的收入及经营活动的现金流量在很大程度上独立于市场利率变化。本基金持有的利率敏感性资产主要为银行存款、债券投资、存出保证金及结算备付金等。

6.4.13.4.1.1 利率风险敞口

单位：人民币元

本期末 2023 年 6 月 30 日	1 年以内	1-5 年	5 年以上	不计息	合计
资产					
银行存款	23,058,328.84	-	-	-	23,058,328.84

结算备付金	3,255,818.47	-	-	-	3,255,818.47
存出保证金	2,626,331.48	-	-	-	2,626,331.48
交易性金融资产	-	2,206,176.16	756,927.89	5,771,847,192.49	5,774,810,296.54
应收清算款	-	-	-	2,179,805.41	2,179,805.41
应收股利	-	-	-	63,126.00	63,126.00
其他资产	-	-	-	111,051.71	111,051.71
资产总计	28,940,478.79	2,206,176.16	756,927.89	5,774,201,175.61	5,806,104,758.45
负债	-	-	-	-	-
应付清算款	-	-	-	127,648.51	127,648.51
应付管理人报酬	-	-	-	2,196,787.89	2,196,787.89
应付托管费	-	-	-	439,357.58	439,357.58
应交税费	-	-	-	14,995.49	14,995.49
其他负债	-	-	-	8,618,021.14	8,618,021.14
负债总计	-	-	-	11,396,810.61	11,396,810.61
利率敏感度缺口	28,940,478.79	2,206,176.16	756,927.89	5,762,804,365.00	5,794,707,947.84
上年度末 2022 年 12 月 31 日	1 年以内	1-5 年	5 年以上	不计息	合计
资产					
银行存款	10,939,570.78	-	-	-	10,939,570.78
结算备付金	405,161.88	-	-	-	405,161.88
存出保证金	2,453,567.40	-	-	-	2,453,567.40
交易性金融资产	-	-	2,338,872.43	3,399,177,421.19	3,401,516,293.62
应收清算款	-	-	-	1,147,087.31	1,147,087.31
其他资产	-	-	-	129,730.51	129,730.51
资产总计	13,798,300.06	-	2,338,872.43	3,400,454,239.01	3,416,591,411.50
负债	-	-	-	-	-
应付管理人报酬	-	-	-	1,471,222.15	1,471,222.15
应付托管费	-	-	-	294,244.44	294,244.44
应交税费	-	-	-	13,533.33	13,533.33
其他负债	-	-	-	4,854,473.03	4,854,473.03

负债总计	-	-	-	6,633,472.95	6,633,472.95
利率敏感度缺口	13,798,300.06	-	2,338,872.43	3,393,820,766.06	3,409,957,938.55

注：表中所示为本基金资产及负债的账面价值，并按照合约规定的利率重新定价日或到期日孰早者予以分类。

6.4.13.4.1.2 利率风险的敏感性分析

于 2023 年 6 月 30 日，本基金持有的交易性债券投资公允价值占基金净资产的比例为 0.05%（2022 年 12 月 31 日：0.07%），因此市场利率的变动对于本基金净资产无重大影响（2022 年 12 月 31 日：同）。

6.4.13.4.2 外汇风险

外汇风险是指金融工具的公允价值或未来现金流量因外汇汇率变动而发生波动的风险。本基金的所有资产及负债以人民币计价，因此无重大外汇风险。

6.4.13.4.3 其他价格风险

其他价格风险是指基金所持金融工具的公允价值或未来现金流量因除市场利率和外汇汇率以外的市场价格因素变动而发生波动的风险。本基金主要投资于上市交易的证券，所面临的其他价格风险来源于单个证券发行主体自身经营情况或特殊事项的影响，也可能来源于证券市场整体波动的影响。

本基金通过投资组合的分散化降低其他价格风险，严格按照基金合同中对投资组合比例的要求进行资产配置。此外，本基金的基金管理人每日对本基金所持有的证券价格实施监控，定期运用多种定量方法对基金进行风险度量，包括 VaR(Value at Risk)指标等来测试本基金面临的潜在价格风险，及时可靠地对风险进行跟踪和控制。

6.4.13.4.3.1 其他价格风险敞口

金额单位：人民币元

项目	本期末 2023 年 6 月 30 日		上年度末 2022 年 12 月 31 日	
	公允价值	占基金资产净值比	公允价值	占基金资产净值比例

		例 (%)		(%)
交易性金融资产—股票投资	5,771,847,192. 49	99.61	3,399,177,421 .19	99.68
交易性金融资产—基金投资	-	-	-	-
交易性金融资产—贵金属投资	-	-	-	-
衍生金融资产—权证投资	-	-	-	-
其他	-	-	-	-
合计	5,771,847,192. 49	99.61	3,399,177,421 .19	99.68

6.4.13.4.3.2 其他价格风险的敏感性分析

假设	除业绩比较基准外的其他市场变量不变		
分析	相关风险变量的变动	对资产负债表日基金资产净值的影响金额（单位：人民币万元）	
		本期末 2023 年 6 月 30 日	上年度末 2022 年 12 月 31 日
	业绩比较基准上升 5%	增加约 28,581	增加约 16,868
	业绩比较基准下降 5%	减少约 28,581	减少约 16,868

6.4.14 公允价值

6.4.14.1 金融工具公允价值计量的方法

公允价值计量结果所属的层次，由对公允价值计量整体而言具有重要意义的输入值所属的最低层次决定：

第一层次：相同资产或负债在活跃市场上未经调整的报价。

第二层次：除第一层次输入值外相关资产或负债直接或间接可观察的输入值。

第三层次：相关资产或负债的不可观察输入值。

6.4.14.2 持续的以公允价值计量的金融工具

6.4.14.2.1 各层次金融工具的公允价值

单位：人民币元

公允价值计量结果所属的层次	本期末 2023 年 6 月 30 日	上年度末 2022 年 12 月 31 日
第一层次	5,773,603,196.02	3,399,557,840.30
第二层次	287,979.98	-
第三层次	919,120.54	1,958,453.32

合计	5,774,810,296.54	3,401,516,293.62
----	------------------	------------------

6.4.14.2 公允价值所属层次间的重大变动

本基金以导致各层次之间转换的事项发生日为确认各层次之间转换的时点。

对于证券交易所上市的股票和债券，若出现重大事项停牌、交易不活跃(包括涨跌停时的交易不活跃)、或属于非公开发行等情况，本基金不会于停牌日至交易恢复活跃日期间、交易不活跃期间及限售期间将相关股票和债券的公允价值列入第一层次；并根据估值调整中采用的不可观察输入值对于公允价值的影响程度，确定相关股票和债券公允价值应属第二层次还是第三层次。

6.4.14.3 非持续的以公允价值计量的金融工具的说明

于 2023 年 6 月 30 日，本基金未持有非持续的以公允价值计量的金融资产(2022 年 12 月 31 日：同)。

6.4.14.4 不以公允价值计量的金融工具的相关说明

不以公允价值计量的金融资产和负债主要包括应收款项和其他金融负债，其账面价值与公允价值相差很小。

6.4.15 有助于理解和分析会计报表需要说明的其他事项

(1) 基金申购款

于本会计期间，本基金申购基金份额的对价总额为 6,338,705,529.56 元，其中包括以股票支付的申购款 4,720,048,468.93 元和以现金支付的申购款 1,618,657,060.63 元。

(2) 除基金申购款外，截至资产负债表日本基金无需要说明的其他重要事项。

7 投资组合报告

7.1 期末基金资产组合情况

金额单位：人民币元

序号	项目	金额	占基金总资产的比例 (%)
1	权益投资	5,771,847,192.49	99.41
	其中：股票	5,771,847,192.49	99.41
2	基金投资	-	-
3	固定收益投资	2,963,104.05	0.05
	其中：债券	2,963,104.05	0.05

	资产支持证券	-	-
4	贵金属投资	-	-
5	金融衍生品投资	-	-
6	买入返售金融资产	-	-
	其中：买断式回购的买入返售金融资产	-	-
7	银行存款和结算备付金合计	26,314,147.31	0.45
8	其他各项资产	4,980,314.60	0.09
9	合计	5,806,104,758.45	100.00

注：（1）上述股票投资包括可退替代款估值增值。

（2）报告期内，本基金参与转融通证券出借业务遵循持有人利益优先原则，基金管理人根据法律法规以及公司相关风险管理制度对重大关联交易进行管理，交易按照市场公平合理价格执行，不存在从事利益输送及其他不正当交易活动的情况。报告期末，本基金参与转融通证券出借业务借出股票的公允价值为 229,944,872.00 元，占基金资产净值比例为 3.97%。

7.2 报告期末按行业分类的股票投资组合

7.2.1 指数投资期末按行业分类的境内股票投资组合

金额单位：人民币元

代码	行业类别	公允价值	占基金资产净值比例 (%)
A	农、林、牧、渔业	2,359,235,438.97	40.71
B	采矿业	-	-
C	制造业	3,407,948,421.14	58.81
D	电力、热力、燃气及水生产和供应业	-	-
E	建筑业	-	-
F	批发和零售业	-	-
G	交通运输、仓储和邮政业	-	-
H	住宿和餐饮业	-	-

I	信息传输、软件和信息技术服务业	-	-
J	金融业	-	-
K	房地产业	-	-
L	租赁和商务服务业	-	-
M	科学研究和技术服务业	-	-
N	水利、环境和公共设施管理业	-	-
O	居民服务、修理和其他服务业	-	-
P	教育	-	-
Q	卫生和社会工作	-	-
R	文化、体育和娱乐业	-	-
S	综合	-	-
	合计	5,767,183,860.11	99.53

7.2.2 积极投资期末按行业分类的境内股票投资组合

金额单位：人民币元

代码	行业类别	公允价值	占基金资产净值比例 (%)
A	农、林、牧、渔业	2,142.00	0.00
B	采矿业	-	-
C	制造业	4,371,878.01	0.08
D	电力、热力、燃气及水生产和供应业	35,447.47	0.00
E	建筑业	10,516.15	0.00
F	批发和零售业	30,441.28	0.00
G	交通运输、仓储和邮政业	-	-
H	住宿和餐饮业	-	-
I	信息传输、软件和信息技术服务业	80,548.12	0.00
J	金融业	-	-
K	房地产业	-	-
L	租赁和商务服务业	-	-
M	科学研究和技术服务业	37,242.13	0.00
N	水利、环境和公共设施管理业	7,740.00	0.00

O	居民服务、修理和其他服务业	-	-
P	教育	-	-
Q	卫生和社会工作	80,178.86	0.00
R	文化、体育和娱乐业	-	-
S	综合	-	-
	合计	4,656,134.02	0.08

7.3 期末按公允价值占基金资产净值比例大小排序的所有股票投资明细

7.3.1 期末指数投资按公允价值占基金资产净值比例大小排序的所有股票投资明细

金额单位：人民币元

序号	股票代码	股票名称	数量(股)	公允价值	占基金资产净值比例(%)
1	300498	温氏股份	34,645,995	635,754,008.25	10.97
2	002714	牧原股份	13,743,368	579,282,961.20	10.00
3	002311	海大集团	12,089,805	566,286,466.20	9.77
4	000876	新希望	41,847,130	488,774,478.40	8.43
5	002385	大北农	61,121,080	403,399,128.00	6.96
6	600873	梅花生物	39,137,621	349,498,955.53	6.03
7	002299	圣农发展	13,706,157	262,472,906.55	4.53
8	600201	生物股份	20,705,970	196,913,774.70	3.40
9	603477	巨星农牧	4,711,900	157,141,865.00	2.71
10	002100	天康生物	17,505,789	144,422,759.25	2.49
11	002458	益生股份	10,968,816	135,464,877.60	2.34
12	002567	唐人神	20,314,122	135,088,911.30	2.33
13	002124	天邦食品	27,059,753	122,851,278.62	2.12
14	000735	罗牛山	16,969,843	110,982,773.22	1.92
15	600195	中牧股份	9,396,899	109,755,780.32	1.89
16	603566	普莱柯	4,500,000	104,625,000.00	1.81
17	600975	新五丰	9,952,402	95,144,963.12	1.64
18	300119	瑞普生物	5,140,317	91,497,642.60	1.58
19	603668	天马科技	5,661,000	85,084,830.00	1.47
20	300761	立华股份	4,536,909	83,615,232.87	1.44
21	002234	民和股份	4,485,172	81,674,982.12	1.41
22	002548	金新农	10,355,159	79,320,517.94	1.37
23	002746	仙坛股份	9,489,692	74,778,772.96	1.29
24	603363	傲农生物	8,082,030	74,112,215.10	1.28
25	600866	星湖科技	13,026,184	71,644,012.00	1.24
26	603609	禾丰股份	6,755,541	61,475,423.10	1.06

27	688526	科前生物	2,572,624	61,202,724.96	1.06
28	600299	安迪苏	7,437,095	59,273,647.15	1.02
29	603718	海利生物	5,932,490	55,943,380.70	0.97
30	300505	川金诺	2,855,888	50,749,129.76	0.88
31	002562	兄弟科技	11,763,011	50,110,426.86	0.86
32	001201	东瑞股份	1,928,551	46,458,793.59	0.80
33	002141	贤丰控股	12,563,029	41,332,365.41	0.71
34	301116	益客食品	2,459,715	37,879,611.00	0.65
35	002982	湘佳股份	762,241	26,472,629.93	0.46
36	300967	晓鸣股份	1,436,315	21,918,166.90	0.38
37	603151	邦基科技	904,435	14,778,467.90	0.26

7.3.2 期末积极投资按公允价值占基金资产净值比例大小排序的所有股票投资明细

金额单位：人民币元

序号	股票代码	股票名称	数量(股)	公允价值	占基金资产净值比例(%)
1	301156	美农生物	86,151	2,052,116.82	0.04
2	002688	金河生物	253,500	1,196,520.00	0.02
3	688249	晶合集成	7,405	133,734.30	0.00
4	688472	阿特斯	6,261	106,687.44	0.00
5	301488	豪恩汽电	2,618	104,144.04	0.00
6	688429	时创能源	3,452	98,752.08	0.00
7	301202	朗威股份	3,060	79,009.20	0.00
8	688469	中芯集成	13,800	74,658.00	0.00
9	301261	恒工精密	1,973	72,803.70	0.00
10	301239	普瑞眼科	575	56,396.00	0.00
11	688361	中科飞测	831	53,740.77	0.00
12	688484	南芯科技	1,008	37,003.68	0.00
13	001286	陕西能源	3,767	35,447.47	0.00
14	301301	川宁生物	3,574	32,023.04	0.00
15	601061	中信金属	4,016	30,441.28	0.00
16	688352	颀中科技	2,361	28,497.27	0.00
17	688507	索辰科技	222	27,108.42	0.00
18	301293	三博脑科	333	23,782.86	0.00
19	301297	富乐德	1,015	22,847.65	0.00
20	688552	航天南湖	956	22,466.00	0.00
21	688570	天玛智控	884	22,391.72	0.00
22	688543	国科军工	410	21,750.50	0.00
23	688458	美芯晟	221	20,057.96	0.00
24	301363	美好医疗	445	19,575.55	0.00
25	688581	安杰思	163	19,238.89	0.00
26	688478	晶升股份	402	17,032.74	0.00

27	688562	航天软件	726	16,197.06	0.00
28	301439	泓淋电力	949	16,038.10	0.00
29	301332	德尔玛	1,122	15,405.06	0.00
30	688334	西高院	888	14,394.48	0.00
31	688593	新相微	959	13,991.81	0.00
32	688512	慧智微	721	13,814.36	0.00
33	301382	蜂助手	408	13,398.72	0.00
34	688433	华曙高科	418	13,167.00	0.00
35	688629	华丰科技	708	13,161.72	0.00
36	688620	安凯微	1,016	12,537.44	0.00
37	301345	涛涛车业	266	12,406.24	0.00
38	688479	友车科技	332	9,790.68	0.00
39	301265	华新环保	819	9,516.78	0.00
40	301323	新莱福	228	8,974.08	0.00
41	688535	华海诚科	161	8,248.03	0.00
42	601133	柏诚股份	664	8,140.64	0.00
43	301295	美硕科技	215	7,755.05	0.00
44	301203	国泰环保	225	7,740.00	0.00
45	301337	亚华电子	232	7,045.84	0.00
46	301428	世纪恒通	229	7,007.40	0.00
47	603125	常青科技	160	3,924.80	0.00
48	001328	登康口腔	145	3,696.05	0.00
49	001360	南矿集团	177	2,631.99	0.00
50	603137	恒尚节能	139	2,375.51	0.00
51	001324	长青科技	114	2,234.40	0.00
52	001367	海森药业	55	2,171.40	0.00
53	605296	神农集团	100	2,142.00	0.00

7.4 报告期内股票投资组合的重大变动

7.4.1 累计买入金额超出期初基金资产净值 2%或前 20 名的股票明细

金额单位：人民币元

序号	股票代码	股票名称	本期累计买入金额	占期初基金资产净值比例 (%)
1	600873	梅花生物	381,003,586.10	11.17
2	600201	生物股份	223,538,154.24	6.56
3	603477	巨星农牧	153,843,310.00	4.51
4	600195	中牧股份	125,988,174.13	3.69
5	603566	普莱柯	120,053,478.78	3.52
6	600975	新五丰	105,723,282.26	3.10
7	603668	天马科技	103,118,941.47	3.02
8	603363	傲农生物	91,962,249.19	2.70

9	600866	星湖科技	76,446,109.21	2.24
10	603609	禾丰股份	74,839,414.44	2.19
11	600299	安迪苏	66,655,060.49	1.95
12	688526	科前生物	64,958,998.27	1.90
13	603718	海利生物	63,120,640.61	1.85
14	002311	海大集团	36,149,106.21	1.06
15	000876	新希望	31,044,424.00	0.91
16	002714	牧原股份	29,078,939.60	0.85
17	301116	益客食品	25,228,431.61	0.74
18	300498	温氏股份	24,517,172.00	0.72
19	002385	大北农	22,016,242.14	0.65
20	300119	瑞普生物	19,599,073.00	0.57

注：买入金额按买入成交金额（成交单价乘以成交数量）填列，不考虑相关交易费用。

7.4.2 累计卖出金额超出期初基金资产净值 2%或前 20 名的股票明细

金额单位：人民币元

序号	股票代码	股票名称	本期累计卖出金额	占期初基金资产净值比例 (%)
1	600873	梅花生物	226,993,839.89	6.66
2	600201	生物股份	123,764,917.97	3.63
3	603477	巨星农牧	84,578,855.41	2.48
4	600195	中牧股份	81,152,494.96	2.38
5	603668	天马科技	58,616,414.85	1.72
6	603363	傲农生物	53,254,720.83	1.56
7	603566	普莱柯	50,675,519.07	1.49
8	002157	正邦科技	49,015,938.65	1.44
9	600975	新五丰	47,950,748.78	1.41
10	603609	禾丰股份	42,350,592.63	1.24
11	002688	金河生物	41,161,925.97	1.21
12	603718	海利生物	40,858,805.12	1.20
13	300381	溢多利	40,095,171.90	1.18
14	300498	温氏股份	37,103,517.42	1.09
15	600299	安迪苏	36,766,790.78	1.08
16	688526	科前生物	35,929,707.59	1.05
17	002714	牧原股份	19,032,123.00	0.56
18	000876	新希望	14,517,224.00	0.43
19	002385	大北农	13,410,318.50	0.39
20	301156	美农生物	10,838,547.76	0.32

注：卖出金额按卖出成交金额（成交单价乘以成交数量）填列，不考虑相关交易费用。

7.4.3 买入股票的成本总额及卖出股票的收入总额

金额单位：人民币元

买入股票的成本（成交）总额	1,999,343,866.37
卖出股票的收入（成交）总额	1,165,727,064.21

注：买入股票成本、卖出股票收入均按买卖成交金额（成交单价乘以成交数量）填列，不考虑相关交易费用。

7.5 期末按债券品种分类的债券投资组合

金额单位：人民币元

序号	债券品种	公允价值	占基金资产净值比例(%)
1	国家债券	-	-
2	央行票据	-	-
3	金融债券	-	-
	其中：政策性金融债	-	-
4	企业债券	-	-
5	企业短期融资券	-	-
6	中期票据	-	-
7	可转债（可交换债）	2,963,104.05	0.05
8	同业存单	-	-
9	其他	-	-
10	合计	2,963,104.05	0.05

7.6 期末按公允价值占基金资产净值比例大小排序的前五名债券投资明细

金额单位：人民币元

序号	债券代码	债券名称	数量(张)	公允价值	占基金资产净值比例(%)
1	127060	湘佳转债	19,839	2,206,176.16	0.04
2	123189	晓鸣转债	6,377	756,927.89	0.01

7.7 期末按公允价值占基金资产净值比例大小排序的所有资产支持证券投资明细

本基金本报告期末未持有资产支持证券。

7.8 报告期末按公允价值占基金资产净值比例大小排序的前五名贵金属投资明细

本基金本报告期末未持有贵金属。

7.9 期末按公允价值占基金资产净值比例大小排序的前五名权证投资明细

本基金本报告期末未持有权证。

7.10 报告期末本基金投资的国债期货交易情况说明

本基金本报告期内未投资国债期货。

7.11 投资组合报告附注

7.11.1 本报告期内基金投资的前十名证券的发行主体没有被监管部门立案调查或在报告编制日前一年受到公开谴责、处罚的情况。

7.11.2 基金投资的前十名股票中，没有投资于超出基金合同规定备选股票库之外的情况。

7.11.3 期末其他各项资产构成

单位：人民币元

序号	名称	金额
1	存出保证金	2,626,331.48
2	应收清算款	2,179,805.41
3	应收股利	63,126.00
4	应收利息	-
5	应收申购款	-
6	其他应收款	-
7	待摊费用	-
8	其他	111,051.71
9	合计	4,980,314.60

7.11.4 期末持有的处于转股期的可转换债券明细

金额单位：人民币元

序号	债券代码	债券名称	公允价值	占基金资产净值比例(%)
1	127060	湘佳转债	2,206,176.16	0.04

7.11.5 期末前十名股票中存在流通受限情况的说明
7.11.5.1 期末指数投资前十名股票中存在流通受限情况的说明

金额单位：人民币元

序号	股票代码	股票名称	流通受限部分的 公允价值	占基金资产净 值比例(%)	流通受限情 况说明
1	603477	巨星农牧	30,918,785.00	0.53	转融通证券 出借业务的 股票
2	000876	新希望	22,452,464.00	0.39	转融通证券 出借业务的 股票
3	002299	圣农发展	19,730,245.00	0.34	转融通证券 出借业务的 股票
4	002100	天康生物	7,304,550.00	0.13	转融通证券 出借业务的 股票
5	600873	梅花生物	5,506,238.00	0.10	转融通证券 出借业务的 股票
6	002385	大北农	5,033,820.00	0.09	转融通证券 出借业务的 股票
7	300498	温氏股份	4,941,655.00	0.09	转融通证券 出借业务的 股票
8	002714	牧原股份	4,602,780.00	0.08	转融通证券 出借业务的 股票
9	002311	海大集团	3,250,696.00	0.06	转融通证券 出借业务的 股票
10	600201	生物股份	1,061,316.00	0.02	转融通证券 出借业务的 股票

7.11.5.2 期末积极投资前五名股票中存在流通受限情况的说明

金额单位：人民币元

序号	股票代码	股票名称	流通受限部分的 公允价值	占基金资产净 值比例(%)	流通受限情 况说明
1	688249	晶合集成	133,734.30	0.00	新股锁定

2	688472	阿特斯	106,687.44	0.00	新股锁定
3	301488	豪恩汽电	93,721.68	0.00	网下中签
4	301488	豪恩汽电	10,422.36	0.00	新股锁定

8 基金份额持有人信息

8.1 期末基金份额持有人户数及持有人结构

份额单位：份

持有人户数 (户)	户均持有的基金份 额	持有人结构					
		机构投资者		个人投资者		畜牧养殖 ETF 联接	
		持有份额	占总份 额比例	持有份 额	占总份 额比例	持有份额	占总份 额比例
73,725	114,010.9 3	2,815,558, 453.00	33.50%	3,514,39 7,206.00	41.81%	2,075,500,0 00.00	24.69%

8.2 期末上市基金前十名持有人

序号	持有人名称	持有份额（份）	占上市总份额比例
1	中国平安人寿保险股份有限公司—分红—一个险分红	590,905,200.00	7.03%
2	长城人寿保险股份有限公司—自有资金	119,100,000.00	1.42%
3	平安证券—农业银行—平安证券鸿运天成 1 号 FOF 集合资产管理计划	110,000,000.00	1.31%
4	中国平安财产保险股份有限公司—传统—普通保险产品	77,294,100.00	0.92%
5	中国平安人寿保险股份有限公司—万能—聚财宝万能	71,723,300.00	0.85%
6	交银人寿保险有限公司—传统 2	71,300,000.00	0.85%
7	中国平安人寿保险股份有	62,422,000.00	0.74%

	限公司—传统—普通保险产品		
8	华夏基金—中央汇金资产管理有限责任公司—华夏基金—汇金资管单一资产管理计划	59,751,400.00	0.71%
9	信达证券股份有限公司	54,392,300.00	0.65%
10	北京诚旻投资有限公司—诚旻质量优选 1 号私募证券投资基金	52,998,100.00	0.63%
-	国泰中证畜牧养殖交易型开放式指数证券投资基金发起式联接基金	2,075,500,000.00	24.69%

注：以上信息是根据中国证券登记结算有限责任公司深圳分公司提供的名册编制。

8.3 期末基金管理人的从业人员持有本基金的情况

项目	持有份额总数（份）	占基金总份额比例
基金管理人所有从业人员持有本基金	1,705,500.00	0.02%

8.4 期末基金管理人的从业人员持有本开放式基金份额总量区间的情况

项目	持有基金份额总量的数量区间（万份）
本公司高级管理人员、基金投资和 研究部门负责人持有本开放式基金	>100
本基金基金经理持有本开放式基金	>100

9 开放式基金份额变动

单位：份

基金合同生效日（2021 年 3 月 1 日）基金份额总额	513,455,659.00
本报告期期初基金份额总额	4,355,455,659.00
本报告期基金总申购份额	8,427,000,000.00
减：本报告期基金总赎回份额	4,377,000,000.00
本报告期基金拆分变动份额	-
本报告期期末基金份额总额	8,405,455,659.00

10 重大事件揭示

10.1 基金份额持有人大会决议

报告期内，本基金无基金份额持有人大会决议。

10.2 基金管理人、基金托管人的专门基金托管部门的重大人事变动

报告期内，本基金管理人未发生重大人事变动。

报告期内，本基金托管人的专门基金托管部门重大人事变动如下：

基金托管人于 2023 年 5 月 17 日发布公告，自 2023 年 5 月 10 日起丁文忠先生不再担任基金托管部门总经理；自 2023 年 5 月 10 日起聘任赵刚先生为基金托管部门总经理。

10.3 涉及基金管理人、基金财产、基金托管业务的诉讼

报告期内，本基金无涉及对公司运营管理及基金运作产生重大影响的与本基金管理人、基金财产、基金托管业务相关的诉讼事项。

10.4 基金投资策略的改变

报告期内，本基金投资策略无改变。

10.5 为基金进行审计的会计师事务所情况

报告期内，为本基金提供审计服务的会计师事务所为普华永道中天会计师事务所（特殊普通合伙）。

10.6 管理人、托管人及其高级管理人员受稽查或处罚等情况

10.6.1 管理人及其高级管理人员受稽查或处罚等情况

本报告期内本基金管理人及高级管理人员无受稽查或处罚等情况。

10.6.2 托管人及其高级管理人员受稽查或处罚等情况

本报告期内基金托管人及其高级管理人员无受稽查或处罚等情况。

10.7 基金租用证券公司交易单元的有关情况

10.7.1 基金租用证券公司交易单元进行股票投资及佣金支付情况

金额单位：人民币元

券商名称	交易单元数量	股票交易		应支付该券商的佣金		备注
		成交金额	占当期股票成交总额的比例	佣金	占当期佣金总量的比例	
申万宏源	2	2,552,657,068.17	80.93%	309,689.83	41.66%	-
中泰证券	2	601,341,080.01	19.07%	433,750.04	58.34%	-

注：基金租用席位的选择标准是：

- (1) 资力雄厚，信誉良好；
- (2) 财务状况良好，各项财务指标显示公司经营状况稳定；
- (3) 经营行为规范，在最近一年内无重大违规经营行为；
- (4) 内部管理规范、严格，具备健全的内控制度，并能满足基金运作高度保密的要求；
- (5) 公司具有较强的研究能力，能及时、全面、定期提供具有相当质量的关于宏观经济面分析、行业发展趋势及证券市场走向、个股分析的研究报告以及丰富全面的信息服务；能根据基金投资的特定要求，提供专门研究报告。

选择程序是：根据对各证券公司提供的各项投资、研究服务情况的考评结果，符合交易席位租用标准的，由公司投研业务部门提出租用证券公司交易席位的调整意见（包括调整名单及调整原因等），并经公司批准。

10.7.2 基金租用证券公司交易单元进行其他证券投资的情况

金额单位：人民币元

券商名称	债券交易		回购交易		权证交易	
	成交金额	占当期债券成交总额的比 例	成交金额	占当期回 购成交总 额的比例	成交金额	占当期权 证成交总 额的比例
申万宏源	-	-	-	-	-	-
中泰证券	-	-	-	-	-	-

11 影响投资者决策的其他重要信息

11.1 报告期内单一投资者持有基金份额比例达到或超过20%的情况

投资者类别	报告期内持有基金份额变化情况					报告期末持有基金情况	
	序号	持有基金份额比例达到或者超过20%的时间区间	期初份 额	申购份 额	赎回份 额	持有份额	份额占比
国泰中证畜牧养殖交易型开放式指数证券投资基金发起	1	2023年01月01日至2023年06月30日	1,582,500.00	1,156,000.00	663,000.00	2,075,500.00	24.69%

式联接基金							
产品特有风险							
当基金份额持有人占比过于集中时，可能会因某单一基金份额持有人大额赎回而引发基金份额净值波动风险、基金流动性风险等特定风险。							

12 备查文件目录

12.1 备查文件目录

- 1、国泰中证畜牧养殖交易型开放式指数证券投资基金基金合同
- 2、国泰中证畜牧养殖交易型开放式指数证券投资基金托管协议
- 3、关于准予国泰中证畜牧养殖交易型开放式指数证券投资基金注册的批复
- 4、报告期内披露的各项公告
- 5、法律法规要求备查的其他文件

12.2 存放地点

本基金管理人国泰基金管理有限公司办公地点——上海市虹口区公平路 18 号 8 号楼嘉昱大厦 16 层-19 层。

基金托管人住所或办公场所。

12.3 查阅方式

可咨询本基金管理人；部分备查文件可在本基金管理人公司网站上查阅。

客户服务中心电话：(021) 31089000, 400-888-8688

客户投诉电话：(021) 31089000

公司网址：<http://www.gtfund.com>

国泰基金管理有限公司

二〇二三年八月三十日