

# 招商兴和优选 1 年持有期混合型证券 投资基金 2023 年中期报告

2023 年 06 月 30 日

基金管理人：招商基金管理有限公司

基金托管人：兴业银行股份有限公司

送出日期：2023 年 8 月 30 日

## § 1 重要提示及目录

### 1.1 重要提示

基金管理人的董事会及董事保证本报告所载资料不存在虚假记载、误导性陈述或重大遗漏，并对其内容的真实性、准确性和完整性承担个别及连带责任。本中期报告已经三分之二以上独立董事签字同意，并由董事长签发。

基金托管人兴业银行股份有限公司根据本基金合同规定，于 2023 年 8 月 29 日复核了本报告中的财务指标、净值表现、利润分配情况、财务会计报告、投资组合报告等内容，保证复核内容不存在虚假记载、误导性陈述或者重大遗漏。

基金管理人承诺以诚实信用、勤勉尽责的原则管理和运用基金资产，但不保证基金一定盈利。

基金的过往业绩并不代表其未来表现。投资有风险，投资者在作出投资决策前应仔细阅读本基金的招募说明书及其更新。

本报告中财务资料未经审计。

本报告期自 2023 年 1 月 1 日起至 6 月 30 日止。

## 1.2 目录

§1 重要提示及目录.....	1
1.1 重要提示.....	1
1.2 目录.....	2
§2 基金简介.....	4
2.1 基金基本情况.....	4
2.2 基金产品说明.....	4
2.3 基金管理人和基金托管人.....	4
2.4 信息披露方式.....	5
2.5 其他相关资料.....	5
§3 主要财务指标和基金净值表现.....	5
3.1 主要会计数据和财务指标.....	5
3.2 基金净值表现.....	6
§4 管理人报告.....	6
4.1 基金管理人及基金经理情况.....	7
4.2 管理人对报告期内本基金运作合规守信情况的说明.....	8
4.3 管理人对报告期内公平交易情况的专项说明.....	8
4.4 管理人对报告期内基金的投资策略和业绩表现的说明.....	9
4.5 管理人对宏观经济、证券市场及行业走势的简要展望.....	10
4.6 管理人对报告期内基金估值程序等事项的说明.....	10
4.7 管理人对报告期内基金利润分配情况的说明.....	11
4.8 报告期内基金持有人数或基金资产净值预警说明.....	11
§5 托管人报告.....	11
5.1 报告期内本基金托管人合规守信情况声明.....	11
5.2 托管人对报告期内本基金投资运作合规守信、净值计算、利润分配等情况的说明.....	12
5.3 托管人对本中期报告中财务信息等内容的真实、准确和完整发表意见.....	12
§6 半年度财务会计报告（未经审计）.....	12
6.1 资产负债表.....	12
6.2 利润表.....	13
6.3 净资产（基金净值）变动表.....	15
6.4 报表附注.....	16
§7 投资组合报告.....	41
7.1 期末基金资产组合情况.....	41
7.2 报告期末按行业分类的股票投资组合.....	42
7.3 期末按公允价值占基金资产净值比例大小排序的所有股票投资明细.....	43
7.4 报告期内股票投资组合的重大变动.....	46
7.5 期末按债券品种分类的债券投资组合.....	47
7.6 期末按公允价值占基金资产净值比例大小排序的前五名债券投资明细.....	48
7.7 期末按公允价值占基金资产净值比例大小排序的所有资产支持证券投资明细.....	48
7.8 报告期末按公允价值占基金资产净值比例大小排序的前五名贵金属投资明细.....	48
7.9 期末按公允价值占基金资产净值比例大小排序的前五名权证投资明细.....	48
7.10 本基金投资股指期货的投资政策.....	48

7.11	报告期末本基金投资的国债期货交易情况说明.....	48
7.12	投资组合报告附注.....	49
§8	基金份额持有人信息.....	50
8.1	期末基金份额持有人户数及持有人结构.....	50
8.2	期末基金管理人的从业人员持有本基金的情况.....	50
8.3	期末基金管理人的从业人员持有本开放式基金份额总量区间情况.....	50
§9	开放式基金份额变动.....	50
§10	重大事件揭示.....	51
10.1	基金份额持有人大会决议.....	51
10.2	基金管理人、基金托管人的专门基金托管部门的重大人事变动.....	51
10.3	涉及基金管理人、基金财产、基金托管业务的诉讼.....	51
10.4	基金投资策略的改变.....	51
10.5	为基金进行审计的会计师事务所情况.....	51
10.6	管理人、托管人及其高级管理人员受稽查或处罚等情况.....	51
10.7	基金租用证券公司交易单元的有关情况.....	52
10.8	其他重大事件.....	52
§11	备查文件目录.....	53
11.1	存放地点.....	53
11.2	查阅方式.....	54

## § 2 基金简介

### 2.1 基金基本情况

基金名称	招商兴和优选 1 年持有期混合型证券投资基金
基金简称	招商兴和优选 1 年持有期混合
基金主代码	010166
交易代码	010166
基金运作方式	契约型开放式
基金合同生效日	2021 年 2 月 1 日
基金管理人	招商基金管理有限公司
基金托管人	兴业银行股份有限公司
报告期末基金份额总额	1,326,068,249.93 份
基金合同存续期	不定期

### 2.2 基金产品说明

投资目标	在控制风险、确保基金资产良好流动性的前提下，追求较高回报率，力争实现基金资产长期稳健增值。
投资策略	本基金在宏观经济分析基础上，结合政策面、市场资金面，积极把握市场发展趋势，并结合经济周期不同阶段各类资产市场表现的变化情况，对股票、债券和现金等大类资产投资比例进行战略配置和调整。本基金其他主要投资策略包括：股票投资策略、债券投资策略、资产支持证券投资策略、股指期货投资策略、国债期货投资策略、参与融资融券业务的投资策略、存托凭证投资策略。
业绩比较基准	沪深 300 指数收益率*70%+恒生综合指数收益率（经汇率调整后）*5%+中证全债指数收益率*25%
风险收益特征	本基金是混合型基金，预期收益和预期风险高于货币市场基金和债券型基金。 本基金资产投资于港股通标的股票，会面临港股通机制下因投资环境、投资标的、市场制度以及交易规则等差异带来的特有风险，包括港股市场股价波动较大的风险（港股市场实行 T+0 回转交易，且对个股不设涨跌幅限制，港股股价可能表现出比 A 股更为剧烈的股价波动）、汇率风险（汇率波动可能对基金的投资收益造成损失）、港股通机制下交易日不连贯可能带来的风险（在内地开市香港休市的情形下，港股通不能正常交易，港股不能及时卖出，可能带来一定的流动性风险）等。

### 2.3 基金管理人和基金托管人

项目	基金管理人	基金托管人
名称	招商基金管理有限公司	兴业银行股份有限公司
信息披露负责人	姓名	潘西里
		龚小武

	联系电话	0755-83196666	021-52629999-212056
	电子邮箱	cmf@cmfchina.com	gongxiaowu@cib.com.cn
客户服务电话		400-887-9555	95561
传真		0755-83196475	021-62159217
注册地址		深圳市福田区深南大道 7088 号	福建省福州市台江区江滨中大道 398 号兴业银行大厦
办公地址		深圳市福田区深南大道 7088 号	上海市浦东新区银城路 167 号 4 楼
邮政编码		518040	200120
法定代表人		王小青	吕家进

## 2.4 信息披露方式

本基金选定的信息披露报纸名称	证券时报
登载基金中期报告正文的管理人互联网网址	<a href="http://www.cmfchina.com">http://www.cmfchina.com</a>
基金中期报告备置地点	基金管理人及基金托管人住所

## 2.5 其他相关资料

项目	名称	办公地址
注册登记机构	招商基金管理有限公司	深圳市福田区深南大道 7088 号

## § 3 主要财务指标和基金净值表现

### 3.1 主要会计数据和财务指标

金额单位：人民币元

3.1.1 期间数据和指标	报告期(2023 年 1 月 1 日 - 2023 年 6 月 30 日)
本期已实现收益	-79,328,314.07
本期利润	-60,499,934.83
加权平均基金份额本期利润	-0.0417
本期加权平均净值利润率	-7.28%
本期基金份额净值增长率	-6.34%
3.1.2 期末数据和指标	报告期末(2023 年 6 月 30 日)
期末可供分配利润	-621,874,818.31
期末可供分配基金份额利润	-0.4690
期末基金资产净值	748,268,753.19
期末基金份额净值	0.5643
3.1.3 累计期末指标	报告期末(2023 年 6 月 30 日)
基金份额累计净值增长率	-43.57%

注：1、基金业绩指标不包括持有人认（申）购或交易基金的各项费用，计入费用后实际收益水平要低于所列数字；

2、本期已实现收益指基金本期利息收入、投资收益、其他收入(不含公允价值变动收益)扣除相关费用和信用减值损失后的余额,本期利润为本期已实现收益加上本期公允价值变动收益;

3、期末可供分配利润,采用期末资产负债表中未分配利润与未分配利润中已实现部分的孰低数。

## 3.2 基金净值表现

### 3.2.1 基金份额净值增长率及其与同期业绩比较基准收益率的比较

阶段	份额净值增长率①	份额净值增长率标准差②	业绩比较基准收益率③	业绩比较基准收益率标准差④	①-③	②-④
过去一个月	8.77%	1.17%	1.23%	0.66%	7.54%	0.51%
过去三个月	-1.14%	1.02%	-3.26%	0.62%	2.12%	0.40%
过去六个月	-6.34%	1.04%	0.22%	0.63%	-6.56%	0.41%
过去一年	-21.05%	1.53%	-9.34%	0.75%	-11.71%	0.78%
自基金合同生效起至今	-43.57%	1.53%	-19.13%	0.87%	-24.44%	0.66%

### 3.2.2 自基金合同生效以来基金份额累计净值增长率变动及其与同期业绩比较基准收益率变动的比较

招商兴和优选1年持有期混合累计净值增长率与同期业绩比较基准收益率的历史走势对比图

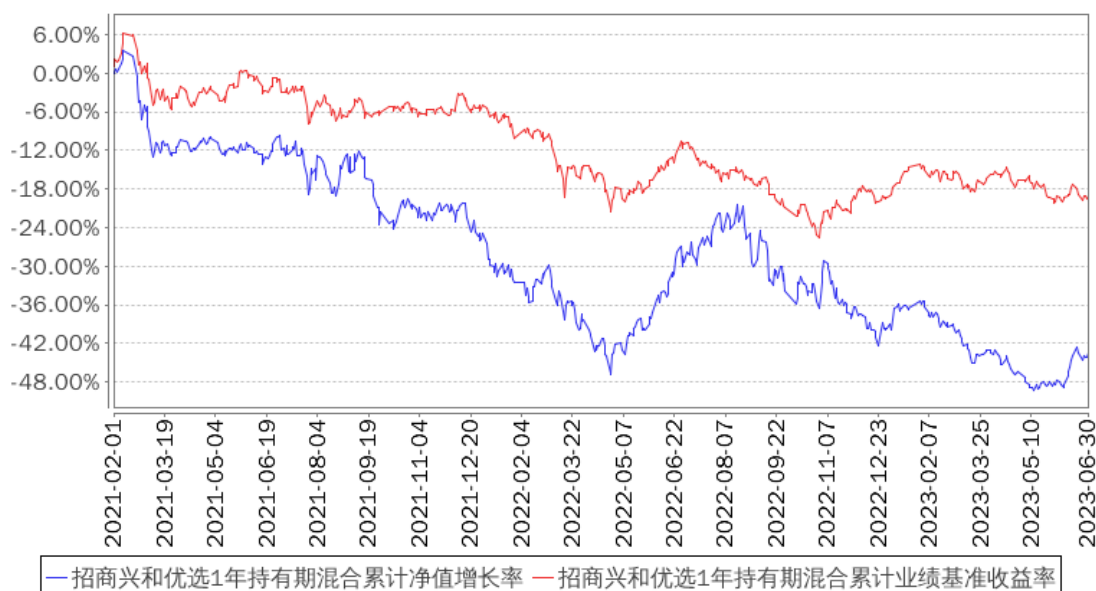

## § 4 管理人报告

## 4.1 基金管理人及基金经理情况

### 4.1.1 基金管理人及其管理基金的经验

招商基金管理有限公司于 2002 年 12 月 27 日经中国证监会【2002】100 号文批准设立。目前，公司注册资本为人民币 13.1 亿元，招商银行股份有限公司持有公司全部股权的 55%，招商证券股份有限公司持有公司全部股权的 45%。

招商基金管理有限公司首批获得企业年金基金投资管理人资格、基本养老保险基金投资管理人资格；2004 年获得全国社保基金投资管理人资格；同时拥有合格境内机构投资者（QDII）业务资格、专户理财（特定客户资产管理业务）资格、公募基金投顾业务资格，在主动权益、固定收益、指数投资、量化投资、海外投资、FOF 投资等领域全面布局。

### 4.1.2 基金经理（或基金经理小组）及基金经理助理简介

姓名	职务	任本基金的基金经理（助理）期限		证券从业年限	说明
		任职日期	离任日期		
付斌	本基金基金经理	2021 年 2 月 1 日	-	15	男，理学硕士。2008 年 1 月加入中欧基金管理有限公司任研究员，2009 年 8 月加入银河基金管理有限公司任研究员，2014 年 3 月加入招商基金管理有限公司，曾任招商安达保本混合型证券投资基金、招商安盈保本混合型证券投资基金、招商优质成长混合型证券投资基金（LOF）、招商稳健优选股票型证券投资基金、招商丰凯灵活配置混合型证券投资基金、招商丰益灵活配置混合型证券投资基金、招商科技创新混合型证券投资基金、招商盛洋 3 个月定期开放混合型发起式证券投资基金基金经理，现任投资管理四部副总监兼招商先锋证券投资基金、招商丰韵混合型证券投资基金、招商核心优选股票型证券投资基金、招商景气优选股票型证券投资基金、招商兴和优选 1 年持有期混合型证券投资基金、招商企业优选混合型证券投资基金基金经理。
王奇玮	本基金基金经理	2022 年 1 月 14 日	-	11	男，硕士。2011 年加入长江证券股份有限公司研究部，曾任分析师、高级分析师、资深分析师，食品饮料小组组长；2014 年 12 月加入招商基金管理有限公司，曾任研究部高级研究员、招商安泰偏股混合型证券投资基金基金经理，现任招商安达灵活配置混合型证券投资基



					金、招商丰盛稳定增长灵活配置混合型证券投资基金、招商商业模式优选混合型证券投资基金、招商兴和优选 1 年持有期混合型证券投资基金、招商企业优选混合型证券投资基金、招商远见成长混合型证券投资基金基金经理。
--	--	--	--	--	---

注：1、本基金首任基金经理的任职日期为本基金合同生效日，后任基金经理的任职日期以及历任基金经理的离任日期为公司相关会议作出决定的公告（生效）日期；

2、证券从业年限计算标准遵从中国证监会《证券基金经营机构董事、监事、高级管理人员及从业人员监督管理办法》中关于证券从业人员范围的相关规定。

## 4.2 管理人对报告期内本基金运作遵规守信情况的说明

基金管理人声明：在本报告期内，本基金管理人严格遵守《中华人民共和国证券投资基金法》、《公开募集证券投资基金运作管理办法》等有关法律法规及其各项实施准则的规定以及本基金的基金合同等基金法律文件的约定，本着诚实信用、勤勉尽责的原则管理和运用基金资产，在严格控制风险的前提下，为基金持有人谋求最大利益。本报告期内，基金运作整体合法合规，无损害基金持有人利益的行为。基金的投资范围以及投资运作符合有关法律法规及基金合同的规定。

## 4.3 管理人对报告期内公平交易情况的专项说明

### 4.3.1 公平交易制度的执行情况

基金管理人已建立较完善的研究方法和投资决策流程，确保各投资组合享有公平的投资决策机会。基金管理人建立了所有组合适用的投资对象备选库，制定明确的备选库建立、维护程序。基金管理人拥有健全的投资授权制度，明确投资决策委员会、投资组合经理等各投资决策主体的职责和权限划分，投资组合经理在授权范围内可以自主决策，超过投资权限的操作需要经过严格的审批程序。基金管理人的相关研究成果向内部所有投资组合开放，在投资研究层面不存在各投资组合间不公平的问题。

基金管理人按照法规要求，对连续四个季度期间内、不同时间窗下（如日内、3 日内、5 日内）公司管理的不同投资组合间的同向交易的交易价差进行分析，相关投资组合经理也对分析中发现的价格差异次数占比超过正常范围的情况进行了合理性解释。报告期内，公司旗下投资组合同向交易价差分析中未发现异常情形。

### 4.3.2 异常交易行为的专项说明

基金管理人严格控制不同投资组合之间的同日反向交易，严格禁止可能导致不公平交易和利益输送的同日反向交易。确因投资组合的投资策略或流动性等需要而发生的同日反

向交易，基金管理人要求相关投资组合经理提供决策依据，并留存记录备查，完全按照有关指数的构成比例进行投资的组合等除外。

本报告期内，本基金各项交易均严格按照相关法律法规、基金合同的有关要求执行，公司所有投资组合参与的交易所公开竞价同日反向交易成交较少的单边交易量超过该证券当日成交量的 5% 的交易共有 18 次，其中 14 次为旗下指数及量化组合因投资策略需要而发生反向交易，4 次为不同基金经理管理的基金因投资策略不同而发生的反向交易。报告期内未发现有可能导致不公平交易和利益输送的重大异常交易行为。

## 4.4 管理人对报告期内基金的投资策略和业绩表现的说明

### 4.4.1 报告期内基金投资策略和运作分析

2023 年，一季度经济呈现脉冲式复苏反弹，二季度经济景气超预期下滑，连续三个月均处于收缩区间。6 月，国内经济景气水平依然较低，制造业 PMI 环比回升 0.2 个百分点至 49%，生产和需求端仍均远低于历史同期水平；非制造业 PMI 为 53.2%，环比回落 1.3 个百分点，建筑业支撑出现放缓，服务业景气也有小幅回落低于历史均值，改善空间依然存在。在财政进一步扩张受限及经济内生增长动能不足的情况下，国内经济实际下行压力加大。同时，海外主要发达经济体景气低迷，外需总体承压及出口结构转移，施压出口延续回落但幅度开始偏缓，2023 年 1-5 月，出口累计同比增长 0.3%，略低于一季度的 0.5%，较去年同期回落幅度较大；而国内需求在增长承压但积极政策持续推进下，进口降幅小幅收窄，5 月累计同比降低 6.7%；4-5 月贸易顺差 1560 亿美元，高于去年同期的 1270 亿元，预计二季度净出口对经济增长贡献韧性仍与一季度相当，不会有明显的拖累。随着 6 月经济表现仍然较弱，政策预期升温，而我国面临内需不足及结构性产能过剩的双重问题，下半年经济增长仍面临压力。

市场回顾：

债券市场在上半年表现较好，除了 1 月受经济复苏影响 10Y 国债收益率有所上行外，其余时间基本都是单边下行，收益率从 2.93% 下降到 2.6%。下行最快的阶段出现在 4 月份地产销售开始走弱叠加其他经济数据也开始走弱，6 月政策预期的变化对市场有所扰动。股票市场和经济一样走了个先上后下，年初各行业都出现反弹，市场全面上涨，但随着经济动能的减退，市场也迎来了一波下跌。二季度开始，在经济不景气的情况下各种热点主题频发，从 AI 到中特估、机器人、自动驾驶都迎来了一波上涨。上半年，通信、传媒、计算机受益于 CHATGPT 在海外的爆发表现较好，此外家电由于销售持续超预期表现也不错，其余板块总的来说偏弱。截止半年末，上证综指录得 3.65% 的涨幅，创业板下跌 5.61%。

基金操作回顾：

本基金的主要配置资产为股票。2023 年上半年，我们严格遵照基金合同的相关约定，按照既定的投资流程进行了规范运作。

回顾上半年我们认为市场有3个特征，即1)主题投资为主，交易方向以中特估和AI为主，2)自去年底开始，成长因子（以新能源为代表）失效，动量因子（趋势）和反转因子（小市值高赔率）演绎得较为极致，3)对经济复苏方向偏谨慎。我们不知道这些情绪会持续多久，但我们相信均值回归，相信钟摆在端点惯性消耗殆尽后的回转，因此我们判断下一阶段市场最大的机会也是最需要防范的风险，或许就是在经济复苏的预期逐步形成以及信心缓慢修复的背景下，被大家抛弃的好公司和核心资产的回归，在这个过程中业绩在股票定价中的权重会上升，成长因子会重新起效，大小风格会经历再平衡，市场的认知也会从分裂重新走向共识。今年另一个的预期差是市场在持续交易海外的经济衰退，导致出口占比高的公司尽管一季报很多还不错但估值已经在被消化，但静态估值已经被压缩到足够低的一些公司风险收益比反而在提升。

基于此，我们权益部分在方向上从均衡逐步转向顺周期的价值成长股，继续坚守代表成长因子的新能源和代表价值因子的消费外，部分仓位给到了出口驱动叠加中国比较优势提升的家电和汽车产业链，剩余仓位自下而上精选我们认为已经明显被低估的个股，这个策略短期或难有显著效果，但这个时刻更需要考验我们的定力和决心。

#### 4.4.2 报告期内基金的业绩表现

报告期内，本基金份额净值增长率为-6.34%，同期业绩基准增长率为0.22%。

#### 4.5 管理人对宏观经济、证券市场及行业走势的简要展望

2023年下半年我们认为市场的走势重新回归至基本面，当前主要矛盾始终围绕经济复苏的方向与结构，在修复式增长的背景下，出口拐头向上的可能性不大，内需将继续成为经济增长的压舱石，下半年需要关注相关扩内需政策出台以提振市场信心。

中国经济在经历了上半年的冲高回落后，有望在下半年进入缓慢磨底期，7月底政治局会议强调“通过终端需求带动有效供给”，意味着政策重心正在从供给端的降本增效转向需求端的扩大内需，因而下半年经济将呈现出“供给先发需求后至”的特征：一是服务业恢复快于工业，经济增长“轻装前行”；二是货币供给强于需求，货币宽松增量效果不如降价；三是逆周期调节或迟早将来到，政治局会议首提“通过终端需求带动有效供给”。我们预计，下半年资产配置三大主线分别为：1)政策定调扩大内需、提振信心，顺周期类股票率先回升；2)宽货币转向宽信用任重道远，利率继续下行，债券和科技成长类股票机会贯穿全年；3)政策定调稳定就业、增加收入，利好大宗消费和服务消费类股票。

#### 4.6 管理人对报告期内基金估值程序等事项的说明

报告期内，本基金的估值业务严格按照相关的法律法规、基金合同以及《招商基金管理有限公司基金估值委员会管理制度》进行。基金核算部负责日常的基金资产的估值业务，执

行基金估值政策。另外，公司设立由投资和研究部门、风险管理部、基金核算部、法律合规部负责人和基金经理代表组成的估值委员会。公司估值委员会的相关成员均具备相应的专业胜任能力和相关工作经历。公司估值委员会主要负责制定、修订和完善基金估值政策和程序，定期评价现有估值政策和程序的适用性及对估值程序执行情况进行监督。

投资和研究部门以及基金核算部共同负责关注相关投资品种的动态，评判基金持有的投资品种是否处于不活跃的交易状态或者最近交易日后经济环境发生了重大变化或证券发行机构发生了影响证券价格的重大事件，从而确定估值日需要进行估值测算或者调整的投资品种；投资和研究部门定期审核公允价值的确认和计量；研究部提出合理的数量分析模型对需要进行估值测算或者调整的投资品种进行公允价值定价与计量并定期对估值政策和程序进行评价，以保证其持续适用；基金核算部定期审核估值政策和程序的一致性，并负责与托管行沟通估值调整事项；风险管理部负责估值委员会工作流程中的风险控制；法律合规部负责日常的基金估值调整结果的事后复核监督工作；法律合规部与基金核算部共同负责估值调整事项的信息披露工作。

基金经理代表向估值委员会提供估值参考信息，参与估值政策讨论；对需采用特别估值程序的证券，基金及时启动特别估值程序，由公司估值委员会集体讨论议定特别估值方案，咨询会计师事务所的专业意见，并与托管行沟通后由基金核算部具体执行。

本基金管理人参与估值流程各方之间不存在任何重大利益冲突。截止报告期末本基金管理人已与中央国债登记结算有限责任公司、中证指数有限公司签署服务协议，由其按约定提供相关债券品种、流通受限股票的估值参考数据。

#### 4.7 管理人对报告期内基金利润分配情况的说明

根据相关法律法规的规定和基金合同的约定，以及本基金的实际运作情况，本基金报告期末进行利润分配。在符合分红条件的前提下，本基金已实现尚未分配的可供分配收益部分，将严格按照基金合同的约定适时向投资者予以分配。

#### 4.8 报告期内基金持有人数或基金资产净值预警说明

报告期内，本基金未发生连续二十个工作日出现基金份额持有人数量不满二百人或者基金资产净值低于五千万元的情形。

## § 5 托管人报告

### 5.1 报告期内本基金托管人遵规守信情况声明

报告期内，本托管人严格遵守《中华人民共和国证券投资基金法》及其他有关法律法规、基金合同和托管协议的规定，诚信、尽责地履行了基金托管人义务，不存在损害基金份额持有人利益的行为。

## 5.2 托管人对报告期内本基金投资运作遵规守信、净值计算、利润分配等情况的说明

报告期内，本托管人根据国家有关法律法规、基金合同和托管协议的规定，对基金管理人在本基金的投资运作、基金资产净值的计算、基金收益的计算、基金费用开支等方面进行了必要的监督、复核和审查，未发现其存在任何损害基金份额持有人利益的行为；基金管理人在报告期内，严格遵守了《证券投资基金法》等有关法律法规，在各重要方面的运作严格按照基金合同的规定进行。

## 5.3 托管人对本中期报告中财务信息等内容的真实、准确和完整发表意见

本托管人认真复核了本中期报告中的财务指标、净值表现、收益分配情况、财务会计报告、投资组合报告等内容，认为其真实、准确和完整，不存在虚假记载、误导性陈述或者重大遗漏。

# § 6 半年度财务会计报告（未经审计）

## 6.1 资产负债表

会计主体：招商兴和优选 1 年持有期混合型证券投资基金

报告截止日：2023 年 6 月 30 日

单位：人民币元

资产	附注号	本期末 2023 年 6 月 30 日	上年度末 2022 年 12 月 31 日
资产：			
银行存款	6.4.7.1	56,371,181.54	5,725,133.91
结算备付金		969,662.32	905,534.80
存出保证金		262,020.93	232,463.19
交易性金融资产	6.4.7.2	692,590,463.67	932,771,134.11
其中：股票投资		689,501,384.64	870,007,854.35
基金投资		-	-
债券投资		3,089,079.03	62,763,279.76
资产支持证券投资		-	-
贵金属投资		-	-
其他投资		-	-

衍生金融资产	6.4.7.3	-	-
买入返售金融资产	6.4.7.4	-	-
债权投资		-	-
其中：债券投资		-	-
资产支持证券投资		-	-
其他投资		-	-
其他债权投资		-	-
其他权益工具投资		-	-
应收清算款		297,804.66	238,931.38
应收股利		-	-
应收申购款		5,751.08	41,284.73
递延所得税资产		-	-
其他资产	6.4.7.5	-	-
资产总计		750,496,884.20	939,914,482.12
负债和净资产	附注号	本期末 2023 年 6 月 30 日	上年度末 2022 年 12 月 31 日
负债：			
短期借款		-	-
交易性金融负债		-	-
衍生金融负债	6.4.7.3	-	-
卖出回购金融资产款		-	-
应付清算款		10.64	0.01
应付赎回款		524,619.78	449,517.13
应付管理人报酬		893,242.07	1,218,381.85
应付托管费		148,873.66	203,063.64
应付销售服务费		-	-
应付投资顾问费		-	-
应交税费		10.42	-
应付利润		-	-
递延所得税负债		-	-
其他负债	6.4.7.6	661,374.44	817,319.22
负债合计		2,228,131.01	2,688,281.85
净资产：			
实收基金	6.4.7.7	1,326,068,249.93	1,555,486,791.62
其他综合收益		-	-
未分配利润	6.4.7.8	-577,799,496.74	-618,260,591.35
净资产合计		748,268,753.19	937,226,200.27
负债和净资产总计		750,496,884.20	939,914,482.12

注：报告截止日 2023 年 6 月 30 日，基金份额净值 0.5643 元，基金份额总额 1,326,068,249.93 份。

## 6.2 利润表

会计主体：招商兴和优选1年持有期混合型证券投资基金

本报告期：2023年1月1日至2023年6月30日

单位：人民币元

项目	附注号	本期2023年1月1日至 2023年6月30日	上年度可比期间2022年 1月1日至2022年6月 30日
一、营业总收入		-53,165,342.24	-90,487,652.47
1.利息收入		99,203.56	150,438.27
其中：存款利息收入	6.4.7.9	99,203.56	148,700.47
债券利息收入		-	-
资产支持证券利息收入		-	-
买入返售金融资产收入		-	1,737.80
证券出借利息收入		-	-
其他利息收入		-	-
2.投资收益（损失以“-”填列）		-72,092,925.04	-206,313,569.01
其中：股票投资收益	6.4.7.10	-76,201,381.11	-210,499,172.03
基金投资收益		-	-
债券投资收益	6.4.7.11	117,786.61	213,121.85
资产支持证券投资	6.4.7.12	-	-
收益			
贵金属投资收益	6.4.7.13	-	-
衍生工具收益	6.4.7.14	-	-
股利收益	6.4.7.15	3,990,669.46	3,972,481.17
以摊余成本计量的金融资产终止确认产生的收益		-	-
其他投资收益		-	-
3.公允价值变动收益（损失以“-”号填列）	6.4.7.16	18,828,379.24	115,675,478.27
4.汇兑收益（损失以“-”号填列）		-	-
5.其他收入（损失以“-”号填列）	6.4.7.17	-	-
减：二、营业总支出		7,334,592.59	10,341,091.17
1.管理人报酬	6.4.10.2.1	6,204,303.87	8,737,850.70
2.托管费	6.4.10.2.2	1,034,050.61	1,456,308.39
3.销售服务费		-	-
4.投资顾问费		-	-
5.利息支出		2,698.03	38,993.63
其中：卖出回购金融资产		2,698.03	38,993.63

支出			
6.信用减值损失	6.4.7.18	-	-
7.税金及附加		2.64	10.78
8.其他费用	6.4.7.19	93,537.44	107,927.67
三、利润总额（亏损总额以“-”号填列）		-60,499,934.83	-100,828,743.64
减：所得税费用		-	-
四、净利润（净亏损以“-”号填列）		-60,499,934.83	-100,828,743.64
五、其他综合收益的税后净额		-	-
六、综合收益总额		-60,499,934.83	-100,828,743.64

### 6.3 净资产（基金净值）变动表

会计主体：招商兴和优选 1 年持有期混合型证券投资基金

本报告期：2023 年 1 月 1 日至 2023 年 6 月 30 日

单位：人民币元

项目	本期 2023 年 1 月 1 日至 2023 年 6 月 30 日			
	实收基金	其他综合收益	未分配利润	净资产合计
一、上期期末净资产（基金净值）	1,555,486,791.62	-	-618,260,591.35	937,226,200.27
加：会计政策变更	-	-	-	-
前期差错更正	-	-	-	-
其他	-	-	-	-
二、本期期初净资产（基金净值）	1,555,486,791.62	-	-618,260,591.35	937,226,200.27
三、本期增减变动额（减少以“-”号填列）	-229,418,541.69	-	40,461,094.61	-188,957,447.08
（一）、综合收益总额	-	-	-60,499,934.83	-60,499,934.83
（二）、本期基金份额交易产生的基金净值变动数（净值减少以“-”号填列）	-229,418,541.69	-	100,961,029.44	-128,457,512.25
其中：1.基金申购款	21,037,542.08	-	-9,051,205.15	11,986,336.93
2.基金赎回款	-250,456,083.77	-	110,012,234.59	-140,443,849.18
（三）、本期向基金份额持有人分配利润产生的基金净值变动（净值减少以“-”号填列）	-	-	-	-
（四）、其他综合收益结转留存收益	-	-	-	-
四、本期期末净资产（基金	1,326,068,249.93	-	-577,799,496.74	748,268,753.19



净值)				
项目	上年度可比期间 2022 年 1 月 1 日至 2022 年 6 月 30 日			
	实收基金	其他综合收益	未分配利润	净资产合计
一、上期期末净资产（基金净值）	2,068,436,266.69	-	-516,665,722.07	1,551,770,544.62
加：会计政策变更	-	-	-	-
前期差错更正	-	-	-	-
其他	-	-	-	-
二、本期期初净资产（基金净值）	2,068,436,266.69	-	-516,665,722.07	1,551,770,544.62
三、本期增减变动额（减少以“-”号填列）	-398,785,267.75	-	40,452,166.68	-358,333,101.07
（一）、综合收益总额	-	-	-100,828,743.64	-100,828,743.64
（二）、本期基金份额交易产生的基金净值变动数（净值减少以“-”号填列）	-398,785,267.75	-	141,280,910.32	-257,504,357.43
其中：1.基金申购款	30,848,897.13	-	-10,761,754.11	20,087,143.02
2.基金赎回款	-429,634,164.88	-	152,042,664.43	-277,591,500.45
（三）、本期向基金份额持有人分配利润产生的基金净值变动（净值减少以“-”号填列）	-	-	-	-
（四）、其他综合收益结转留存收益	-	-	-	-
四、本期期末净资产（基金净值）	1,669,650,998.94	-	-476,213,555.39	1,193,437,443.55

报表附注为财务报表的组成部分。

本报告 6.1 至 6.4 财务报表由下列负责人签署：

\_\_\_\_徐勇\_\_\_\_                      \_\_\_\_欧志明\_\_\_\_                      \_\_\_\_何剑萍\_\_\_\_  
基金管理人负责人              主管会计工作负责人              会计机构负责人

## 6.4 报表附注

### 6.4.1 基金基本情况

招商兴和优选 1 年持有期混合型证券投资基金(以下简称“本基金”)系由基金管理人招商基金管理有限公司依照《中华人民共和国证券投资基金法》、《招商兴和优选 1 年持有期混合型证券投资基金基金合同》及其他有关法律法规的规定，经中国证券监督管理委员会(以下简称“中国证监会”)证监许可[2020]1896 号文准予公开募集注册。本基金为契约型开放式基金，存续期限为不定期。本基金首次设立募集基金份额为 2,017,135,170.58 份，经德勤华永会计师事务所(特殊普通合伙)验证，并出具了编号为德师报(验)字(21)第

00053 号验资报告。《招商兴和优选 1 年持有期混合型证券投资基金基金合同》（以下简称“基金合同”）于 2021 年 2 月 1 日正式生效。本基金的基金管理人为招商基金管理有限公司，基金托管人为兴业银行股份有限公司（以下简称“兴业银行”）。

根据《中华人民共和国证券投资基金法》、基金合同及截至报告期末最新公告的《招商兴和优选 1 年持有期混合型证券投资基金招募说明书》的有关规定，本基金的投资范围为具有良好流动性的金融工具，包括国内依法发行上市的股票和存托凭证（包括主板、中小板、创业板及其他中国证监会允许基金投资的股票和存托凭证）、港股通标的股票、债券（包括国债、央行票据、金融债券、企业债券、公司债券、中期票据、短期融资券、超短期融资券、次级债券、政府支持机构债、政府支持债券、地方政府债、可转换债券、可分离交易可转债、可交换债券及其他经中国证监会允许投资的债券）、资产支持证券、债券回购、同业存单、银行存款、货币市场工具、股指期货、国债期货，以及法律法规或中国证监会允许基金投资的其他金融工具，但须符合中国证监会的相关规定。本基金可根据相关法律法规和基金合同的约定参与融资业务。

本基金投资组合中股票投资比例为基金资产的 60% - 95%，其中投资于港股通标的股票的比例不超过股票资产的 50%。本基金每个交易日日终在扣除股指期货合约和国债期货合约需缴纳的交易保证金后，应当保持不低于基金资产净值 5% 的现金或到期日在一年以内的政府债券。其中，现金不包括结算备付金、存出保证金、应收申购款等。股指期货、国债期货的投资比例遵循国家相关法律法规。本基金的业绩比较基准为：沪深 300 指数收益率\*70%+恒生综合指数收益率（经汇率调整后）\*5%+中证全债指数收益率\*25%。

#### 6.4.2 会计报表的编制基础

本财务报表系按照财政部颁布的《企业会计准则—基本准则》以及其后颁布及修订的具体会计准则、应用指南、解释以及《资产管理产品相关会计处理规定》和其他相关规定（统称“企业会计准则”）编制，同时在具体会计核算和信息披露方面也参考了中国证券投资基金业协会发布的若干基金行业实务操作。

本财务报表以持续经营为基础编制。

#### 6.4.3 遵循企业会计准则及其他有关规定的声明

本基金财务报表的编制符合企业会计准则和中国证监会发布的关于基金行业实务操作的有关规定的要求，真实、完整地反映了本基金 2023 年 6 月 30 日的财务状况以及自 2023 年 1 月 1 日至 2023 年 6 月 30 日止期间的经营成果和基金净值变动情况。

#### 6.4.4 重要会计政策和会计估计

本报告期所采用的会计政策，会计估计与最近一期年度报告相一致。

#### 6.4.5 会计政策和会计估计变更以及差错更正的说明

#### 6.4.5.1 会计政策变更的说明

本基金在本报告期间未发生重大会计政策变更。

#### 6.4.5.2 会计估计变更的说明

本基金本报告期间未发生重大会计估计变更。

#### 6.4.5.3 差错更正的说明

本基金本报告期内无需要说明的重大会计差错更正。

#### 6.4.6 税项

根据财税[2008]1号《财政部、国家税务总局关于企业所得税若干优惠政策的通知》、2008年9月18日《上海、深圳证券交易所关于做好证券交易印花税征收方式调整工作的通知》、财税[2012]85号《关于实施上市公司股息红利差别化个人所得税政策有关问题的通知》、财政部、税务总局、证监会公告2019年第78号《关于继续实施全国中小企业股份转让系统挂牌公司股息红利差别化个人所得税政策的公告》、财税[2015]101号《关于上市公司股息红利差别化个人所得税政策有关问题的通知》、财税[2016]36号《关于全面推开营业税改征增值税试点的通知》、财税[2016]46号《关于进一步明确全面推开营改增试点金融业有关政策的通知》、财税[2016]140号《关于明确金融房地产开发教育辅助服务等增值税政策的通知》、财税[2017]2号《关于资管产品增值税政策有关问题的补充通知》、财税[2017]56号《关于资管产品增值税有关问题的通知》、财税[2017]90号《关于租入固定资产进项税额抵扣等增值税政策的通知》及其他相关税务法规和实务操作，主要税项列示如下：

(1) 证券投资基金(封闭式证券投资基金, 开放式证券投资基金)管理人运用基金买卖股票、债券免征增值税; 2018年1月1日起, 公开募集证券投资基金运营过程中发生的资管产品运营业务, 以基金管理人为增值税纳税人, 暂适用简易计税方法, 按照3%的征收率缴纳增值税。

(2) 对证券投资基金从证券市场中取得的收入, 包括买卖股票、债券的差价收入, 股权的股息、红利收入, 债券的利息收入及其他收入, 暂不计缴企业所得税。

(3) 对基金取得的股票股息、红利收入, 由上市公司代扣代缴个人所得税; 从公开发行和转让市场取得的上市公司股票, 持股期限在1个月以内(含1个月)的, 其股息红利所得全额计入应纳税所得额; 持股期限在1个月以上至1年(含1年)的, 暂减按50%计入应纳税所得额; 持股期限超过1年的, 股息红利所得暂免征收个人所得税。上述所得统一适用20%的税率计征个人所得税。

(4) 对于基金从事A股买卖, 出让方按0.10%的税率缴纳证券(股票)交易印花税, 对受让方不再缴纳印花税。

(5) 本基金的城市维护建设税、教育费附加和地方教育附加等税费按照实际缴纳增值税额的适用比例计算缴纳。

#### 6.4.7 重要财务报表项目的说明

##### 6.4.7.1 银行存款

单位：人民币元

项目	本期末 2023 年 6 月 30 日
活期存款	56,371,181.54
等于：本金	56,365,999.76
加：应计利息	5,181.78
减：坏账准备	-
定期存款	-
等于：本金	-
加：应计利息	-
减：坏账准备	-
其中：存款期限 1 个月以内	-
存款期限 1-3 个月	-
存款期限 3 个月以上	-
其他存款	-
等于：本金	-
加：应计利息	-
减：坏账准备	-
合计	56,371,181.54

##### 6.4.7.2 交易性金融资产

单位：人民币元

项目	本期末 2023 年 6 月 30 日			
	成本	应计利息	公允价值	公允价值变动
股票	653,175,739.35	-	689,501,384.64	36,325,645.29
贵金属投资-金交所黄金合约	-	-	-	-
债券	交易所市场	768.53	3,089,079.03	653,321.17
	银行间市场	-	-	-
	合计	768.53	3,089,079.03	653,321.17
资产支持证券	-	-	-	-
基金	-	-	-	-
其他	-	-	-	-
合计	655,610,728.68	768.53	692,590,463.67	36,978,966.46

##### 6.4.7.3 衍生金融资产/负债

**6.4.7.3.1 衍生金融资产/负债期末余额**

本基金本报告期末无衍生金融工具。

**6.4.7.4 买入返售金融资产****6.4.7.4.1 各项买入返售金融资产期末余额**

本基金本报告期末无各项买入返售金融资产。

**6.4.7.4.2 期末买断式逆回购交易中取得的债券**

本基金本报告期末无买断式逆回购交易中取得的债券。

**6.4.7.5 其他资产**

本基金本报告期末无其他资产。

**6.4.7.6 其他负债**

单位：人民币元

项目	本期末 2023 年 6 月 30 日
应付券商交易单元保证金	-
应付赎回费	-
应付证券出借违约金	-
应付交易费用	581,186.00
其中：交易所市场	581,186.00
银行间市场	-
应付利息	-
预提费用	80,188.44
合计	661,374.44

**6.4.7.7 实收基金**

金额单位：人民币元

项目	本期 2023 年 1 月 1 日至 2023 年 6 月 30 日	
	基金份额（份）	账面金额
上年度末	1,555,486,791.62	1,555,486,791.62
本期申购	21,037,542.08	21,037,542.08
本期赎回（以“-”号填列）	-250,456,083.77	-250,456,083.77
基金份额折算变动份额	-	-
本期末	1,326,068,249.93	1,326,068,249.93

注：本期申购含红利再投、转换入份（金）额，本期赎回含转换出份（金）额。

**6.4.7.8 未分配利润**

单位：人民币元

项目	已实现部分	未实现部分	未分配利润合计
上年度末	-644,128,084.56	25,867,493.21	-618,260,591.35

本期利润	-79,328,314.07	18,828,379.24	-60,499,934.83
本期基金份额交易产生的变动数	101,581,580.32	-620,550.88	100,961,029.44
其中：基金申购款	-9,208,256.43	157,051.28	-9,051,205.15
基金赎回款	110,789,836.75	-777,602.16	110,012,234.59
本期已分配利润	-	-	-
本期末	-621,874,818.31	44,075,321.57	-577,799,496.74

#### 6.4.7.9 存款利息收入

单位：人民币元

项目	本期 2023 年 1 月 1 日至 2023 年 6 月 30 日
活期存款利息收入	84,580.47
定期存款利息收入	-
其他存款利息收入	-
结算备付金利息收入	12,631.19
其他	1,991.90
合计	99,203.56

#### 6.4.7.10 股票投资收益

##### 6.4.7.10.1 股票投资收益项目构成

单位：人民币元

项目	本期 2023 年 1 月 1 日至 2023 年 6 月 30 日
股票投资收益——买卖股票差价收入	-76,201,381.11
股票投资收益——赎回差价收入	-
股票投资收益——申购差价收入	-
股票投资收益——证券出借差价收入	-
合计	-76,201,381.11

##### 6.4.7.10.2 股票投资收益——买卖股票差价收入

单位：人民币元

项目	本期 2023 年 1 月 1 日至 2023 年 6 月 30 日
卖出股票成交总额	758,871,853.37
减：卖出股票成本总额	833,011,752.81
减：交易费用	2,061,481.67
买卖股票差价收入	-76,201,381.11

##### 6.4.7.10.3 股票投资收益——赎回差价收入

本基金本报告期内无股票赎回差价收入。

##### 6.4.7.10.4 股票投资收益——申购差价收入

本基金本报告期内无股票申购差价收入。

##### 6.4.7.10.5 股票投资收益——证券出借差价收入

本基金本报告期内无证券出借差价收入。

### 6.4.7.11 债券投资收益

#### 6.4.7.11.1 债券投资收益项目构成

单位：人民币元

项目	本期 2023 年 1 月 1 日至 2023 年 6 月 30 日
债券投资收益——利息收入	241,104.49
债券投资收益——买卖债券（、债转股及债券到期兑付）差价收入	-123,317.88
债券投资收益——赎回差价收入	-
债券投资收益——申购差价收入	-
合计	117,786.61

#### 6.4.7.11.2 债券投资收益——买卖债券差价收入

单位：人民币元

项目	本期 2023 年 1 月 1 日至 2023 年 6 月 30 日
卖出债券（、债转股及债券到期兑付）成交总额	62,979,907.20
减：卖出债券（、债转股及债券到期兑付）成本总额	61,726,317.88
减：应计利息总额	1,376,907.20
减：交易费用	-
买卖债券差价收入	-123,317.88

#### 6.4.7.11.3 债券投资收益——赎回差价收入

本基金本报告期内无债券赎回差价收入。

#### 6.4.7.11.4 债券投资收益——申购差价收入

本基金本报告期内无债券申购差价收入。

### 6.4.7.12 资产支持证券投资收益

#### 6.4.7.12.1 资产支持证券投资收益项目构成

本基金本报告期内无资产支持证券投资收益。

#### 6.4.7.12.2 资产支持证券投资收益——买卖资产支持证券差价收入

本基金本报告期内无买卖资产支持证券差价收入。

#### 6.4.7.12.3 资产支持证券投资收益——赎回差价收入

本基金本报告期内无资产支持证券赎回差价收入。

#### 6.4.7.12.4 资产支持证券投资收益——申购差价收入

本基金本报告期内无资产支持证券申购差价收入。

### 6.4.7.13 贵金属投资收益

#### 6.4.7.13.1 贵金属投资收益项目构成

本基金本报告期内无贵金属投资收益。

#### 6.4.7.13.2 贵金属投资收益——买卖贵金属差价收入

本基金本报告期内无买卖贵金属差价收入。

#### 6.4.7.13.3 贵金属投资收益——赎回差价收入

本基金本报告期内无贵金属赎回差价收入。

#### 6.4.7.13.4 贵金属投资收益——申购差价收入

本基金本报告期内无贵金属申购差价收入。

### 6.4.7.14 衍生工具收益

#### 6.4.7.14.1 衍生工具收益——买卖权证差价收入

本基金本报告期内无衍生工具买卖权证差价收入。

#### 6.4.7.14.2 衍生工具收益——其他投资收益

本基金本报告期内无衍生工具其他投资收益。

### 6.4.7.15 股利收益

单位：人民币元

项目	本期 2023 年 1 月 1 日至 2023 年 6 月 30 日
股票投资产生的股利收益	3,990,669.46
其中：证券出借权益补偿收入	-
基金投资产生的股利收益	-
合计	3,990,669.46

### 6.4.7.16 公允价值变动收益

单位：人民币元

项目名称	本期 2023 年 1 月 1 日至 2023 年 6 月 30 日
1.交易性金融资产	18,828,379.24
——股票投资	18,075,481.39
——债券投资	752,897.85
——资产支持证券投资	-
——贵金属投资	-
——其他	-
2.衍生工具	-
——权证投资	-



3.其他	-
减：应税金融商品公允价值变动产生的预估增值税	-
合计	18,828,379.24

#### 6.4.7.17 其他收入

本基金本报告期内无其他收入。

#### 6.4.7.18 信用减值损失

本基金本报告期内无信用减值损失。

#### 6.4.7.19 其他费用

单位：人民币元

项目	本期 2023 年 1 月 1 日至 2023 年 6 月 30 日
审计费用	20,681.07
信息披露费	59,507.37
证券出借违约金	-
证券组合费	753.54
银行费用	3,595.46
其他	9,000.00
合计	93,537.44

### 6.4.8 或有事项、资产负债表日后事项的说明

#### 6.4.8.1 或有事项

截至资产负债表日，本基金无需要说明的重大或有事项。

#### 6.4.8.2 资产负债表日后事项

截至财务报告批准报出日，本基金无需要披露的资产负债表日后事项。

### 6.4.9 关联方关系

#### 6.4.9.1 本报告期存在控制关系或其他重大利害关系的关联方发生变化的情况

本报告期内存在控制关系或其他重大利害关系的关联方未发生变化。

#### 6.4.9.2 本报告期与基金发生关联交易的各关联方

关联方名称	与本基金的关系
招商基金管理有限公司	基金管理人
兴业银行股份有限公司	基金托管人
招商证券股份有限公司(以下简称“招商证券”)	基金管理人的股东

注：基金的主要关联方包含基金管理人、基金管理人的股东及子公司、基金托管人等。

#### 6.4.10 本报告期及上年度可比期间的关联方交易

### 6.4.10.1 通过关联方交易单元进行的交易

#### 6.4.10.1.1 股票交易

金额单位：人民币元

关联方名称	本期 2023 年 1 月 1 日至 2023 年 6 月 30 日		上年度可比期间 2022 年 1 月 1 日至 2022 年 6 月 30 日	
	成交金额	占当期股票成交总额的比例	成交金额	占当期股票成交总额的比例
招商证券	726,496,843.55	52.97%	76,157,153.75	3.59%

#### 6.4.10.1.2 债券交易

本基金本报告期内及上年度可比期间无通过关联方交易单元进行的债券交易。

#### 6.4.10.1.3 债券回购交易

金额单位：人民币元

关联方名称	本期 2023 年 1 月 1 日至 2023 年 6 月 30 日		上年度可比期间 2022 年 1 月 1 日至 2022 年 6 月 30 日	
	成交金额	占当期债券回购成交总额的比例	成交金额	占当期债券回购成交总额的比例
招商证券	44,415,000.00	100.00%	-	-

#### 6.4.10.1.4 权证交易

本基金本报告期内及上年度可比期间无通过关联方交易单元进行的权证交易。

#### 6.4.10.1.5 应支付关联方的佣金

金额单位：人民币元

关联方名称	本期 2023 年 1 月 1 日至 2023 年 6 月 30 日			
	当期佣金	占当期佣金总量的比例	期末应付佣金余额	占期末应付佣金总额的比例
招商证券	534,111.61	47.07%	275,196.90	47.35%
关联方名称	上年度可比期间 2022 年 1 月 1 日至 2022 年 6 月 30 日			
	当期佣金	占当期佣金总量的比例	期末应付佣金余额	占期末应付佣金总额的比例
招商证券	60,925.19	3.10%	-	-

注：1、本基金与关联方交易均在正常业务范围内按一般商业条款订立；

2、基金对该类交易的佣金的计算方式是按合同约定的佣金率计算。该类佣金协议的服务范围还包括佣金收取方为本基金提供研究成果和市场信息等证券综合服务，并不收取额外对价。

### 6.4.10.2 关联方报酬

#### 6.4.10.2.1 基金管理费

单位：人民币元

项目	本期2023年1月1日至2023年6月30日	上年度可比期间2022年1月1日至2022年6月30日
当期发生的基金应支付的管理费	6,204,303.87	8,737,850.70
其中：支付销售机构的客户维护费	2,854,523.96	3,992,073.04
支付投资顾问的投资顾问费	-	-

注：支付基金管理人的基金管理人报酬按前一日基金资产净值×1.50%的年费率计提，逐日累计至每月月底，按月支付。其计算公式为：

$$\text{日基金管理人报酬} = \text{前一日基金资产净值} \times 1.50\% \div \text{当年天数}$$

#### 6.4.10.2.2 基金托管费

单位：人民币元

项目	本期2023年1月1日至2023年6月30日	上年度可比期间2022年1月1日至2022年6月30日
当期发生的基金应支付的托管费	1,034,050.61	1,456,308.39

注：支付基金托管人的基金托管费按前一日基金资产净值×0.25%的年费率计提，逐日累计至每月月底，按月支付。其计算公式为：

$$\text{日基金托管费} = \text{前一日基金资产净值} \times 0.25\% \div \text{当年天数}$$

#### 6.4.10.3 与关联方进行银行间同业市场的债券（含回购）交易

本基金本报告期内及上年度可比期间无与关联方进行银行间同业市场的债券（含回购）交易。

#### 6.4.10.4 报告期内转融通证券出借业务发生重大关联交易事项的说明

##### 6.4.10.4.1 与关联方通过约定申报方式进行的适用固定期限费率的证券出借业务的情况

本基金本报告期内及上年度可比期间无与关联方通过约定申报方式进行的适用固定期限费率的证券出借业务的情况。

##### 6.4.10.4.2 与关联方通过约定申报方式进行的适用市场化期限费率的证券出借业务的情况

本基金本报告期内及上年度可比期间无与关联方通过约定申报方式进行的适用市场化期限费率的证券出借业务的情况。

#### 6.4.10.5 各关联方投资本基金的情况

##### 6.4.10.5.1 报告期内基金管理人运用固有资金投资本基金的情况

本报告期内及上年度可比期间基金管理人无运用固有资金投资本基金的情况。

#### 6.4.10.5.2 报告期末除基金管理人之外的其他关联方投资本基金的情况

本报告期末及上年度末除基金管理人之外的其他关联方无投资本基金的情况。

#### 6.4.10.6 由关联方保管的银行存款余额及当期产生的利息收入

单位：人民币元

关联方名称	本期 2023 年 1 月 1 日至 2023 年 6 月 30 日		上年度可比期间 2022 年 1 月 1 日至 2022 年 6 月 30 日	
	期末余额	当期利息收入	期末余额	当期利息收入
兴业银行-活期	56,371,181.54	84,580.47	22,570,323.64	122,080.53

注：本基金的银行存款由基金托管人兴业银行股份有限公司保管，按银行约定利率计息。

#### 6.4.10.7 本基金在承销期内参与关联方承销证券的情况

单位：人民币元

本期 2023 年 1 月 1 日至 2023 年 6 月 30 日					
关联方名称	证券代码	证券名称	发行方式	基金在承销期内买入	
				数量（单位：股/张）	总金额
招商证券	301305	朗坤环境	新股获配	7,523	189,955.75
招商证券	301428	世纪恒通	新股获配	2,289	60,315.15

上年度可比期间 2022 年 1 月 1 日至 2022 年 6 月 30 日					
关联方名称	证券代码	证券名称	发行方式	基金在承销期内买入	
				数量（单位：股/张）	总金额
招商证券	001323	慕思股份	网下申购	573	22,306.89
招商证券	301123	奕东电子	网下申购	6,551	243,893.73

注：本表已包含托管人的关联方承销期内承销的证券。

#### 6.4.11 利润分配情况

##### 6.4.11.1 利润分配情况——固定净值型货币市场基金之外的基金

本基金本报告期内未进行利润分配。

#### 6.4.12 期末（2023年06月30日）本基金持有的流通受限证券

##### 6.4.12.1 因认购新发/增发证券而于期末持有的流通受限证券

金额单位：人民币元

6.4.12.1.1 受限证券类别：股票										
证券代码	证券名称	成功认购日	受限期	流通受限类型	认购价格	期末估值单价	数量（单位：股）	期末成本总额	期末估值总额	备注
001282	三联锻造	2023 年	6 个月	新股流通	27.93	33.03	105	2,932.65	3,468.15	-

		5月15日		受限							
001286	陕西能源	2023年3月31日	6个月	新股流通受限	9.60	9.41	3,767	36,163.20	35,447.47	-	
001287	中电港	2023年3月30日	6个月	新股流通受限	11.88	21.02	1,205	14,315.40	25,329.10	-	
001324	长青科技	2023年5月12日	6个月	新股流通受限	18.88	19.60	114	2,152.32	2,234.40	-	
001328	登康口腔	2023年3月29日	6个月	新股流通受限	20.68	25.49	145	2,998.60	3,696.05	-	
001360	南矿集团	2023年3月31日	6个月	新股流通受限	15.38	14.87	177	2,722.26	2,631.99	-	
001367	海森药业	2023年3月30日	6个月	新股流通受限	44.48	39.48	55	2,446.40	2,171.40	-	
001380	华纬科技	2023年5月9日	6个月	新股流通受限	28.84	30.78	170	4,902.80	5,232.60	-	
300804	广康生化	2023年6月15日	6个月	新股流通受限	42.45	32.97	226	9,593.70	7,451.22	-	
301141	中科磁业	2023年3月27日	6个月	新股流通受限	41.20	42.69	262	10,794.40	11,184.78	-	
301157	华塑科技	2023年3月1日	6个月	新股流通受限	56.50	52.93	150	8,475.00	7,939.50	-	
301170	锡南科技	2023年6月16日	6个月	新股流通受限	34.00	34.93	250	8,500.00	8,732.50	-	
301202	朗威股份	2023年6月28日	6个月	新股流通受限	25.82	25.82	306	7,900.92	7,900.92	-	
301202	朗威股份	2023年6月28日	1个月内(含)	新股流通受限	25.82	25.82	2,754	71,108.28	71,108.28	-	
301203	国泰环保	2023年3月28日	6个月	新股流通受限	46.13	34.40	225	10,379.25	7,740.00	-	

301232	飞沃科技	2023年6月8日	6个月	新股流通受限	72.50	58.42	165	11,962.50	9,639.30	-
301246	宏源药业	2023年3月10日	6个月	新股流通受限	50.00	30.71	931	46,550.00	28,591.01	-
301261	恒工精密	2023年6月29日	6个月	新股流通受限	36.90	36.90	198	7,306.20	7,306.20	-
301261	恒工精密	2023年6月29日	1个月内(含)	新股流通受限	36.90	36.90	1,775	65,497.50	65,497.50	-
301292	海科新源	2023年6月29日	6个月	新股流通受限	19.99	19.99	583	11,654.17	11,654.17	-
301292	海科新源	2023年6月29日	1个月内(含)	新股流通受限	19.99	19.99	5,241	104,767.59	104,767.59	-
301293	三博脑科	2023年4月25日	6个月	新股流通受限	29.60	71.42	333	9,856.80	23,782.86	-
301295	美硕科技	2023年6月19日	6个月	新股流通受限	37.40	36.07	215	8,041.00	7,755.05	-
301301	川宁生物	2022年12月20日	6个月	新股流通受限	5.00	8.96	3,574	17,870.00	32,023.04	-
301305	朗坤环境	2023年5月15日	6个月	新股流通受限	25.25	19.69	753	19,013.25	14,826.57	-
301315	威士顿	2023年6月13日	6个月	新股流通受限	32.29	51.12	226	7,297.54	11,553.12	-
301320	豪江智能	2023年6月1日	6个月	新股流通受限	13.06	20.62	642	8,384.52	13,238.04	-
301322	绿通科技	2023年2月27日	6个月	新股流通受限	131.11	53.24	391	34,219.71	20,816.84	-
301323	新莱福	2023年5月29日	6个月	新股流通受限	39.06	39.36	228	8,905.68	8,974.08	-
301325	曼恩斯特	2023年5月4日	6个月	新股流通受限	76.80	107.95	364	27,955.20	39,293.80	-

		日								
301332	德尔玛	2023年 5月9日	6个月	新股流通 受限	14.81	13.73	1,122	16,616.82	15,405.06	-
301337	亚华电子	2023年 5月16日	6个月	新股流通 受限	32.60	30.37	232	7,563.20	7,045.84	-
301345	涛涛车业	2023年 3月10日	6个月	新股流通 受限	73.45	46.64	266	19,537.70	12,406.24	-
301355	南王科技	2023年 6月2日	6个月	新股流通 受限	17.55	16.75	563	9,880.65	9,430.25	-
301357	北方长龙	2023年 4月11日	6个月	新股流通 受限	50.00	48.39	190	9,500.00	9,194.10	-
301358	湖南裕能	2023年 2月1日	6个月	新股流通 受限	23.77	42.89	1,214	28,856.78	52,068.46	-
301360	荣旗科技	2023年 4月17日	6个月	新股流通 受限	71.88	92.60	134	9,631.92	12,408.40	-
301373	凌玮科技	2023年 1月20日	6个月	新股流通 受限	33.73	31.85	277	9,343.21	8,822.45	-
301376	致欧科技	2023年 6月14日	6个月	新股流通 受限	24.66	22.51	420	10,357.20	9,454.20	-
301386	未来电器	2023年 3月21日	6个月	新股流通 受限	29.99	23.79	378	11,336.22	8,992.62	-
301408	华人健康	2023年 2月22日	6个月	新股流通 受限	16.24	16.95	879	14,274.96	14,899.05	-
301419	阿莱德	2023年 2月2日	6个月	新股流通 受限	24.80	43.85	330	8,184.00	14,470.50	-
301428	世纪恒通	2023年 5月10日	6个月	新股流通 受限	26.35	30.60	229	6,034.15	7,007.40	-
301439	泓淋电力	2023年 3月10日	6个月	新股流通 受限	19.99	16.90	949	18,970.51	16,038.10	-
301486	致尚科技	2023年	6个月	新股流通	57.66	57.66	482	27,792.12	27,792.12	-

		6月30日		受限						
301486	致尚科技	2023年6月30日	1个月内(含)	新股流通受限	57.66	57.66	4,338	250,129.08	250,129.08	-
301488	豪恩汽电	2023年6月26日	6个月	新股流通受限	39.78	39.78	262	10,422.36	10,422.36	-
301488	豪恩汽电	2023年6月26日	1个月内(含)	新股流通受限	39.78	39.78	2,356	93,721.68	93,721.68	-
601061	中信金属	2023年3月30日	6个月	新股流通受限	6.58	7.58	2,630	17,305.40	19,935.40	-
601065	江盐集团	2023年3月31日	6个月	新股流通受限	10.36	11.84	875	9,065.00	10,360.00	-
601133	柏诚股份	2023年3月31日	6个月	新股流通受限	11.66	12.26	664	7,742.24	8,140.64	-
603125	常青科技	2023年3月30日	6个月	新股流通受限	25.98	24.53	160	4,156.80	3,924.80	-
603137	恒尚节能	2023年4月10日	6个月	新股流通受限	15.90	17.09	139	2,210.10	2,375.51	-
603172	万丰股份	2023年4月28日	6个月	新股流通受限	14.58	16.13	122	1,778.76	1,967.86	-
688072	拓荆科技	2023年4月28日	6个月	询价转让流通受限	352.00	387.02	30,000	10,560,000.00	11,610,600.00	-
688146	中船特气	2023年4月13日	6个月	新股流通受限	36.15	38.13	792	28,630.80	30,198.96	-
688334	西高院	2023年6月9日	6个月	新股流通受限	14.16	16.21	888	12,574.08	14,394.48	-
688352	颀中科技	2023年4月11日	6个月	新股流通受限	12.10	12.07	2,361	28,568.10	28,497.27	-
688361	中科飞测	2023年5月12日	6个月	新股流通受限	23.60	64.67	715	16,874.00	46,239.05	-



688429	时创能源	2023年 6月20 日	6个月	新股流通 受限	19.20	25.53	346	6,643.20	8,833.38	-
688433	华曙高科	2023年 4月7 日	6个月	新股流通 受限	26.66	31.50	418	11,143.88	13,167.00	-
688458	美芯晟	2023年 5月15 日	6个月	新股流通 受限	75.00	90.76	221	16,575.00	20,057.96	-
688472	阿特斯	2023年 6月2 日	6个月	新股流通 受限	11.10	17.04	3,040	33,744.00	51,801.60	-
688478	晶升股份	2023年 4月13 日	6个月	新股流通 受限	32.52	42.37	402	13,073.04	17,032.74	-
688479	友车科技	2023年 5月4 日	6个月	新股流通 受限	33.99	29.49	332	11,284.68	9,790.68	-
688507	索辰科技	2023年 4月10 日	6个月	新股流通 受限	245.56	122.11	215	35,606.20	26,253.65	-
688512	慧智微	2023年 5月8 日	6个月	新股流通 受限	20.92	19.16	721	15,083.32	13,814.36	-
688523	航天环宇	2023年 5月26 日	6个月	新股流通 受限	21.86	23.85	472	10,317.92	11,257.20	-
688531	日联科技	2023年 3月24 日	6个月	新股流通 受限	152.38	135.97	283	43,123.54	38,479.51	-
688535	华海诚科	2023年 3月28 日	6个月	新股流通 受限	35.00	51.23	161	5,635.00	8,248.03	-
688543	国科军工	2023年 6月14 日	6个月	新股流通 受限	43.67	53.05	410	17,904.70	21,750.50	-
688562	航天软件	2023年 5月15 日	6个月	新股流通 受限	12.68	22.31	726	9,205.68	16,197.06	-
688570	天玛智控	2023年 5月29 日	6个月	新股流通 受限	30.26	25.33	850	25,721.00	21,530.50	-
688581	安杰思	2023年 5月12 日	6个月	新股流通 受限	125.80	118.03	163	20,505.40	19,238.89	-

		日								
688582	芯动联科	2023年6月21日	6个月	新股流通受限	26.74	40.68	648	17,327.52	26,360.64	-
688593	新相微	2023年5月25日	6个月	新股流通受限	11.18	14.59	959	10,721.62	13,991.81	-
688603	天承科技	2023年6月30日	6个月	新股流通受限	55.00	55.00	140	7,700.00	7,700.00	-
688603	天承科技	2023年6月30日	1个月内(含)	新股流通受限	55.00	55.00	1,251	68,805.00	68,805.00	-
688620	安凯微	2023年6月15日	6个月	新股流通受限	10.68	12.34	1,016	10,850.88	12,537.44	-
688623	双元科技	2023年5月31日	6个月	新股流通受限	125.88	86.79	178	22,406.64	15,448.62	-
688629	华丰科技	2023年6月16日	6个月	新股流通受限	9.26	18.59	708	6,556.08	13,161.72	-
688631	莱斯信息	2023年6月19日	6个月	新股流通受限	25.28	29.87	336	8,494.08	10,036.32	-

## 6.4.12.1.2 受限证券类别：债券

证券代码	证券名称	成功认购日	受限期	流通受限类型	认购价格	期末估值单价	数量(单位:张)	期末成本总额	期末估值总额	备注
-	-	-	-	-	-	-	-	-	-	-

## 6.4.12.2 期末持有的暂时停牌等流通受限股票

本基金本报告期末未持有暂时停牌等流通受限股票。

## 6.4.12.3 期末债券正回购交易中作为抵押的债券

## 6.4.12.3.1 银行间市场债券正回购

本基金本报告期末无因银行间市场债券正回购交易而抵押的债券。

## 6.4.12.3.2 交易所市场债券正回购

本基金本报告期末无因交易所市场债券正回购交易而抵押的债券。

## 6.4.12.4 期末参与转融通证券出借业务的证券

本基金本报告期末无参与转融通证券出借业务的证券。

### 6.4.13 金融工具风险及管理

本基金为混合型基金，本基金的运作涉及的金融工具主要包括股票投资、债券投资等。与这些金融工具有关的风险，以及本基金的基金管理人管理这些风险所采取的风险管理政策如下所述。

#### 6.4.13.1 风险管理政策和组织架构

本基金的基金管理人从事风险管理的目标是提升本基金风险调整后收益水平，保证本基金的基金资产安全，维护基金份额持有人利益。基于该风险管理目标，本基金的基金管理人风险管理的基本策略是识别和分析本基金运作时本基金面临各种类型的风险，确定适当的风险容忍度，并及时可靠地对各种风险进行监督，将风险控制在限定的范围之内。本基金目前面临的主要风险包括：市场风险、信用风险和流动性风险。

本基金的基金管理人建立了以全面、独立、互相制约以及定性和定量相结合为原则的，监事会、董事会及下设风险控制委员会、督察长、风险管理委员会、法律合规部和风险管理部等多层次的风险管理组织架构体系。

#### 6.4.13.2 信用风险

信用风险是指金融工具的一方到期无法履行约定义务致使本基金遭受损失的风险。本基金的信用风险主要存在于银行存款、结算备付金、存出保证金、债券投资、资产支持证券投资及其他。

本基金的银行存款存放于本基金的基金托管人，与该银行存款相关的信用风险不重大。本基金在证券交易所进行的交易均与中国证券登记结算有限责任公司完成证券交收和款项清算，因此违约风险发生的可能性很小；本基金在进行银行间同业市场交易前均对交易对手进行信用评估并采用券款对付交割方式，以控制相应的信用风险。

对于与债券投资、资产支持证券投资等投资品种相关的信用风险，本基金的基金管理人通过对投资品种的信用等级评估来选择适当的投资对象，并限制单个投资品种的持有比例来管理信用风险。附注6.4.13.2.1至6.4.13.2.6列示了本基金所持有的债券投资及资产支持证券投资的信用评级，该信用评级不包括本基金所持有的国债、央行票据、政策性金融债。

##### 6.4.13.2.1 按短期信用评级列示的债券投资

本基金本报告期末及上年度末无按短期信用评级列示的债券投资。

##### 6.4.13.2.2 按短期信用评级列示的资产支持证券投资

本基金本报告期末及上年度末无按短期信用评级列示的资产支持证券投资。

##### 6.4.13.2.3 按短期信用评级列示的同业存单投资

本基金本报告期末及上年度末无按短期信用评级列示的同业存单投资。

#### 6.4.13.2.4 按长期信用评级列示的债券投资

单位：人民币元

长期信用评级	本期末 2023 年 6 月 30 日	上年度末 2022 年 12 月 31 日
AAA	-	-
AAA 以下	3,089,079.03	-
未评级	-	-
合计	3,089,079.03	-

注：上述评级均由经中国证监会核准从事证券市场资信评级业务的评级机构做出。

#### 6.4.13.2.5 按长期信用评级列示的资产支持证券投资

本基金本报告期末及上年度末无按长期信用评级列示的资产支持证券投资。

#### 6.4.13.2.6 按长期信用评级列示的同业存单投资

本基金本报告期末及上年度末无按长期信用评级列示的同业存单投资。

### 6.4.13.3 流动性风险

#### 6.4.13.3.1 报告期内本基金组合资产的流动性风险分析

流动性风险是指基金管理人未能以合理价格及时变现基金资产以支付投资者赎回款项的风险。本基金流动性风险来源于基金约定开放日兑付赎回资金的流动性风险，以及因部分投资品种交易不活跃而出现的变现风险以及因投资集中而无法在市场出现剧烈波动的情况下以合理价格变现投资的风险。本基金所持有的金融资产主要在证券交易所和银行间同业市场交易。除附注 6.4.12 所披露的流通受限不能自由转让的基金资产外，本基金未持有其他有重大流动性风险的投资品种。除卖出回购金融资产外，本基金所持有的金融负债的合同约定到期日均为一年以内且不计息，可赎回基金份额净值(所有者权益)无固定到期日且不计息，因此账面余额即为未折现的合约到期现金流量。

针对兑付赎回资金的流动性风险，本基金的基金管理人在基金合同约定巨额赎回条款，设计了非常情况下赎回资金的处理模式，控制因开放模式带来的流动性风险，有效保障基金持有人利益。

日常流动性风险管理中，本基金的基金管理人每日监控和预测本基金的流动性指标，通过对投资品种的流动性指标来持续地评估、选择、跟踪和控制基金投资的流动性风险。同时，本基金通过预留一定的现金头寸，并且在需要时可通过卖出回购金融资产方式融入短期资金，以缓解流动性风险。

#### 6.4.13.4 市场风险

市场风险是指基金所持金融工具的公允价值或未来现金流量因所处市场各类价格因素的变动而发生波动的风险，包括利率风险、外汇风险和其他价格风险。

#### 6.4.13.4.1 利率风险

利率风险是指利率敏感性金融工具的公允价值及将来现金流受市场利率变动而发生波动的风险。本基金的基金管理人日常通过对利率水平的预测、分析收益率曲线及优化利率重新定价日组合等方法对上述利率风险进行管理。

下表统计了本基金面临的利率风险敞口。表中所示为本基金资产及交易形成负债的公允价值，并按照合约规定的重新定价日或到期日孰早者进行了分类。

##### 6.4.13.4.1.1 利率风险敞口

单位：人民币元

本期末 2023 年 6 月 30 日	1 年以内	1-5 年	5 年以上	不计息	合计
资产					
银行存款	56,371,181.54	-	-	-	56,371,181.54
结算备付金	969,662.32	-	-	-	969,662.32
存出保证金	262,020.93	-	-	-	262,020.93
交易性金融资产	-	-	3,089,079.03	689,501,384.64	692,590,463.67
衍生金融资产	-	-	-	-	-
买入返售金融资产	-	-	-	-	-
债权投资	-	-	-	-	-
应收股利	-	-	-	-	-
应收申购款	-	-	-	5,751.08	5,751.08
应收清算款	-	-	-	297,804.66	297,804.66
其他资产	-	-	-	-	-
资产总计	57,602,864.79	-	3,089,079.03	689,804,940.38	750,496,884.20
负债					
应付赎回款	-	-	-	524,619.78	524,619.78
应付管理人报酬	-	-	-	893,242.07	893,242.07
应付托管费	-	-	-	148,873.66	148,873.66
应付清算款	-	-	-	10.64	10.64
卖出回购金融资产款	-	-	-	-	-
应付销售服务费	-	-	-	-	-
应付投资顾问费	-	-	-	-	-
应付利润	-	-	-	-	-
应交税费	-	-	-	10.42	10.42
其他负债	-	-	-	661,374.44	661,374.44
负债总计	-	-	-	2,228,131.01	2,228,131.01

利率敏感度缺口	57,602,864.79	-	3,089,079.03	687,576,809.37	748,268,753.19
上年度末 2022 年 12 月 31 日	1 年以内	1-5 年	5 年以上	不计息	合计
资产					
银行存款	5,725,133.91	-	-	-	5,725,133.91
结算备付金	905,534.80	-	-	-	905,534.80
存出保证金	232,463.19	-	-	-	232,463.19
交易性金融资产	62,763,279.76	-	-	870,007,854.35	932,771,134.11
衍生金融资产	-	-	-	-	-
买入返售金融资产	-	-	-	-	-
债权投资	-	-	-	-	-
应收股利	-	-	-	-	-
应收申购款	-	-	-	41,284.73	41,284.73
应收清算款	-	-	-	238,931.38	238,931.38
其他资产	-	-	-	-	-
资产总计	69,626,411.66	-	-	870,288,070.46	939,914,482.12
负债					
应付赎回款	-	-	-	449,517.13	449,517.13
应付管理人报酬	-	-	-	1,218,381.85	1,218,381.85
应付托管费	-	-	-	203,063.64	203,063.64
应付清算款	-	-	-	0.01	0.01
卖出回购金融资产款	-	-	-	-	-
应付销售服务费	-	-	-	-	-
应付投资顾问费	-	-	-	-	-
应付利润	-	-	-	-	-
应交税费	-	-	-	-	-
其他负债	-	-	-	817,319.22	817,319.22
负债总计	-	-	-	2,688,281.85	2,688,281.85
利率敏感度缺口	69,626,411.66	-	-	867,599,788.61	937,226,200.27

注：上表按金融资产和金融负债的重新定价日或到期日孰早者进行分类。

#### 6.4.13.4.1.2 利率风险的敏感性分析

假设	1.若市场利率平行上升或下降 50 个基点		
	2.其他市场变量保持不变		
	3.仅存在公允价值变动对基金资产净值的影响		
分析	相关风险变量的变动	对资产负债表日基金资产净值的影响金额（单位：人民币元）	
		本期末（2023 年 6 月 30 日）	上年度末（2022 年 12 月 31 日）
		1. 市场利率平行上升 50 个基点	-88,870.20
	2. 市场利率平行下降 50 个基点	91,995.37	55,596.43

## 6.4.13.4.2 外汇风险

## 6.4.13.4.2.1 外汇风险敞口

单位：人民币元

项目	本期末 2023 年 6 月 30 日					
	美元折合人民币	港币折合人民币	欧元折合人民币	日元折合人民币	其他币种折合人民币	合计
以外币计价的资产						
银行存款	-	-	-	-	-	-
结算备付金	-	-	-	-	-	-
存出保证金	-	-	-	-	-	-
交易性金融资产	-	48,889,109.18	-	-	-	48,889,109.18
衍生金融资产	-	-	-	-	-	-
债权投资	-	-	-	-	-	-
应收股利	-	-	-	-	-	-
应收申购款	-	-	-	-	-	-
应收清算款	-	-	-	-	-	-
其他资产	-	-	-	-	-	-
资产合计	-	48,889,109.18	-	-	-	48,889,109.18
以外币计价的负债						
应付清算款	-	-	-	-	-	-
应付赎回款	-	-	-	-	-	-
应付管理人报酬	-	-	-	-	-	-
应付托管费	-	-	-	-	-	-
应付销售服务费	-	-	-	-	-	-
应付投资顾问费	-	-	-	-	-	-
其他负债	-	-	-	-	-	-
负债合计	-	-	-	-	-	-
资产负债表外汇风险敞口净额	-	48,889,109.18	-	-	-	48,889,109.18

项目	上年度末 2022 年 12 月 31 日					
	美元折合人民币	港币折合人民币	欧元折合人民币	日元折合人民币	其他币种折合人民币	合计

			币	币		
以外币计价的资产						
银行存款	-	-	-	-	-	-
结算备付金	-	-	-	-	-	-
存出保证金	-	-	-	-	-	-
交易性金融资产	-	3,079.56	-	-	-	3,079.56
衍生金融资产	-	-	-	-	-	-
债权投资	-	-	-	-	-	-
应收股利	-	-	-	-	-	-
应收申购款	-	-	-	-	-	-
应收清算款	-	-	-	-	-	-
其他资产	-	-	-	-	-	-
资产合计	-	3,079.56	-	-	-	3,079.56
以外币计价的负债						
应付清算款	-	-	-	-	-	-
应付赎回款	-	-	-	-	-	-
应付管理人报酬	-	-	-	-	-	-
应付托管费	-	-	-	-	-	-
应付销售服务费	-	-	-	-	-	-
应付投资顾问费	-	-	-	-	-	-
其他负债	-	-	-	-	-	-
负债合计	-	-	-	-	-	-
资产负债表外汇风险敞口净额	-	3,079.56	-	-	-	3,079.56

#### 6.4.13.4.2.2 外汇风险的敏感性分析

假设	除汇率以外的其他市场变量保持不变		
分析	相关风险变量的变动	对资产负债表日基金资产净值的影响金额（单位：人民币元）	
		本期末（2023年6月30日）	上年度末（2022年12月31日）
	1. 所有外币相对人民币升值 5%	2,444,455.46	153.98
2. 所有外币相对人民币贬值 5%	-2,444,455.46	-153.98	

#### 6.4.13.4.3 其他价格风险



其他价格风险是指交易性金融资产的公允价值受市场利率和外汇汇率以外的市场价格因素变动发生波动的风险，该风险可能与特定投资品种相关，也有可能与整体投资品种相关。本基金主要投资于证券交易所上市或银行间同业市场交易的债券和股票，所有市场价格因素引起的金融资产公允价值变动均直接反映在当期损益中。本基金在构建资产配置和基金资产投资组合的基础上，通过建立事前和事后跟踪误差的方式，对基金资产的市场价格风险进行管理。

#### 6.4.13.4.3.1 其他价格风险敞口

金额单位：人民币元

项目	本期末 2023 年 6 月 30 日		上年度末 2022 年 12 月 31 日	
	公允价值	占基金资产净值比例 (%)	公允价值	占基金资产净值比例 (%)
交易性金融资产-股票投资	689,501,384.64	92.15	870,007,854.35	92.83
交易性金融资产-基金投资	-	-	-	-
交易性金融资产-贵金属投资	-	-	-	-
衍生金融资产-权证投资	-	-	-	-
其他	-	-	-	-
合计	689,501,384.64	92.15	870,007,854.35	92.83

#### 6.4.13.4.3.2 其他价格风险的敏感性分析

假设	1.若对市场价格敏感的权益性投资的市场价格上升或下降 5%		
	2.其他市场变量保持不变		
分析	相关风险变量的变动	对资产负债表日基金资产净值的影响金额（单位：人民币元）	
		本期末（2023年6月30日）	上年度末（2022年12月31日）
	1. 权益性投资的市场价格上升 5%	34,475,069.23	43,500,392.72
	2. 权益性投资的市场价格下降 5%	-34,475,069.23	-43,500,392.72

#### 6.4.14 公允价值

##### 6.4.14.1 金融工具公允价值计量的方法

公允价值计量结果所属的层次，由对公允价值计量整体而言具有重要意义的输入值所属的最低层次决定：第一层次：相同资产或负债在活跃市场上未经调整的报价；第二层次：

除第一层次输入值外相关资产或负债直接或间接可观察的输入值；第三层次：相关资产或负债的不可观察输入值。

#### 6.4.14.2 持续的以公允价值计量的金融工具

##### 6.4.14.2.1 各层次金融工具的公允价值

单位：人民币元

公允价值计量结果所属的层次	本期末 2023 年 6 月 30 日
第一层次	679,198,662.69
第二层次	726,804.90
第三层次	12,664,996.08
合计	692,590,463.67

##### 6.4.14.2.2 公允价值所属层次间的重大变动

本基金以导致各层次之间转换的事项发生日为确认各层次之间转换的时点。

对于证券交易所上市的股票和债券，若出现重大事项停牌、交易不活跃(包括涨跌停时的交易不活跃)或属于非公开发行等情况，本基金不会于停牌日至交易恢复活跃日期间、交易不活跃期间及限售期间将相关股票和债券的公允价值列入第一层次；并根据估值调整中采用的不可观察输入值对于公允价值的影响程度，确定相关股票和债券公允价值应属第二层次还是第三层次。

##### 6.4.14.3 非持续的以公允价值计量的金融工具的说明

本基金本报告期末未持有非持续的以公允价值计量的金融工具。

##### 6.4.14.4 不以公允价值计量的金融工具的相关说明

不以公允价值计量的金融工具主要包括应收款项、卖出回购金融资产和其他金融负债，其账面价值与公允价值之间无重大差异。

#### 6.4.15 有助于理解和分析会计报表需要说明的其他事项

本基金本报告期内无需要说明有助于理解和分析会计报表的其他事项。

## § 7 投资组合报告

### 7.1 期末基金资产组合情况

金额单位：人民币元

序号	项目	金额（元）	占基金总资产的比例（%）
1	权益投资	689,501,384.64	91.87
	其中：股票	689,501,384.64	91.87

2	基金投资	-	-
3	固定收益投资	3,089,079.03	0.41
	其中：债券	3,089,079.03	0.41
	资产支持证券	-	-
4	贵金属投资	-	-
5	金融衍生品投资	-	-
6	买入返售金融资产	-	-
	其中：买断式回购的买入返售金融资产	-	-
7	银行存款和结算备付金合计	57,340,843.86	7.64
8	其他资产	565,576.67	0.08
9	合计	750,496,884.20	100.00

注：上表权益投资中通过港股通交易机制投资的港股金额人民币 48,889,109.18 元，占基金净值比例 6.53%。

## 7.2 报告期末按行业分类的股票投资组合

### 7.2.1 报告期末按行业分类的境内股票投资组合

金额单位：人民币元

代码	行业类别	公允价值（元）	占基金资产净值比例（%）
A	农、林、牧、渔业	-	-
B	采矿业	-	-
C	制造业	578,033,209.63	77.25
D	电力、热力、燃气及水生产和供应业	35,447.47	0.00
E	建筑业	10,516.15	0.00
F	批发和零售业	13,692,945.65	1.83
G	交通运输、仓储和邮政业	14,954,639.58	2.00
H	住宿和餐饮业	-	-
I	信息传输、软件和信息技术服务业	30,060,739.07	4.02
J	金融业	-	-
K	房地产业	-	-
L	租赁和商务服务业	-	-
M	科学研究和技术服务业	14,394.48	0.00
N	水利、环境和公共设施管理业	22,566.57	0.00
O	居民服务、修理和其他服务业	-	-
P	教育	-	-
Q	卫生和社会工作	3,787,816.86	0.51
R	文化、体育和娱乐业	-	-
S	综合	-	-
	合计	640,612,275.46	85.61

### 7.2.2 报告期末按行业分类的港股通投资股票投资组合

金额单位：人民币元

行业类别	公允价值（人民币元）	占基金资产净值比例（%）
通信服务	14,491,534.12	1.94
非日常生活消费品	34,397,575.06	4.60
日常消费品	-	-
能源	-	-
金融	-	-
医疗保健	-	-
工业	-	-
信息技术	-	-
原材料	-	-
房地产	-	-
公用事业	-	-
合计	48,889,109.18	6.53

注：以上分类采用全球行业分类标准（GICS）。

## 7.3 期末按公允价值占基金资产净值比例大小排序的所有股票投资明细

金额单位：人民币元

序号	股票代码	股票名称	数量（股）	公允价值（元）	占基金资产净值比例（%）
1	002920	德赛西威	299,700	46,696,257.00	6.24
2	300750	宁德时代	156,780	35,869,696.20	4.79
3	00921	海信家电	1,856,000	34,395,017.09	4.60
4	688223	晶科能源	2,158,873	30,353,754.38	4.06
5	688516	奥特维	155,046	29,210,666.40	3.90
6	603345	安井食品	198,169	29,091,209.20	3.89
7	300394	天孚通信	269,160	28,754,362.80	3.84
8	600426	华鲁恒升	908,172	27,817,308.36	3.72
9	002832	比音勒芬	747,700	26,476,057.00	3.54
10	601138	工业富联	1,049,600	26,449,920.00	3.53
11	000977	浪潮信息	540,000	26,190,000.00	3.50
12	300253	卫宁健康	2,414,400	26,123,808.00	3.49
13	300274	阳光电源	220,300	25,693,589.00	3.43
14	600079	人福医药	912,200	24,574,668.00	3.28
15	603596	伯特利	305,304	24,198,395.04	3.23
16	600129	太极集团	406,300	24,170,787.00	3.23
17	000063	中兴通讯	515,800	23,489,532.00	3.14
18	000858	五粮液	108,700	17,780,059.00	2.38
19	000938	紫光股份	540,100	17,202,185.00	2.30
20	002459	晶澳科技	391,380	16,320,546.00	2.18
21	000521	长虹美菱	2,040,800	15,591,712.00	2.08

22	688981	中芯国际	299,603	15,135,943.56	2.02
23	002352	顺丰控股	331,662	14,954,639.58	2.00
24	600150	中国船舶	446,900	14,707,479.00	1.97
25	00700	腾讯控股	47,400	14,491,534.12	1.94
26	600809	山西汾酒	75,400	13,954,278.00	1.86
27	000028	国药一致	312,390	13,623,327.90	1.82
28	600066	宇通客车	894,700	13,187,878.00	1.76
29	688072	拓荆科技	30,000	11,610,600.00	1.55
30	688036	传音控股	53,167	7,815,549.00	1.04
31	002605	姚记科技	82,900	3,849,047.00	0.51
32	002044	美年健康	529,400	3,764,034.00	0.50
33	600329	达仁堂	75,400	3,384,706.00	0.45
34	688472	阿特斯	30,397	554,076.12	0.07
35	301486	致尚科技	4,820	277,921.20	0.04
36	688410	山外山	4,853	254,782.50	0.03
37	301292	海科新源	5,824	116,421.76	0.02
38	301488	豪恩汽电	2,618	104,144.04	0.01
39	301202	朗威股份	3,060	79,009.20	0.01
40	688603	天承科技	1,391	76,505.00	0.01
41	301261	恒工精密	1,973	72,803.70	0.01
42	301358	湖南裕能	1,214	52,068.46	0.01
43	688361	中科飞测	715	46,239.05	0.01
44	301325	曼恩斯特	364	39,293.80	0.01
45	688531	日联科技	283	38,479.51	0.01
46	001286	陕西能源	3,767	35,447.47	0.00
47	301301	川宁生物	3,574	32,023.04	0.00
48	688146	中船特气	792	30,198.96	0.00
49	301246	宏源药业	931	28,591.01	0.00
50	688352	颀中科技	2,361	28,497.27	0.00
51	688582	芯动联科	648	26,360.64	0.00
52	688507	索辰科技	215	26,253.65	0.00
53	001287	中电港	1,205	25,329.10	0.00
54	301293	三博脑科	333	23,782.86	0.00
55	688543	国科军工	410	21,750.50	0.00
56	688570	天玛智控	850	21,530.50	0.00
57	301322	绿通科技	391	20,816.84	0.00
58	688458	美芯晟	221	20,057.96	0.00
59	601061	中信金属	2,630	19,935.40	0.00
60	688581	安杰思	163	19,238.89	0.00
61	688478	晶升股份	402	17,032.74	0.00
62	688562	航天软件	726	16,197.06	0.00
63	301439	泓淋电力	949	16,038.10	0.00
64	688623	双元科技	178	15,448.62	0.00

65	301332	德尔玛	1,122	15,405.06	0.00
66	301408	华人健康	879	14,899.05	0.00
67	301305	朗坤环境	753	14,826.57	0.00
68	301419	阿莱德	330	14,470.50	0.00
69	688334	西高院	888	14,394.48	0.00
70	688593	新相微	959	13,991.81	0.00
71	688512	慧智微	721	13,814.36	0.00
72	301320	豪江智能	642	13,238.04	0.00
73	688433	华曙高科	418	13,167.00	0.00
74	688629	华丰科技	708	13,161.72	0.00
75	688620	安凯微	1,016	12,537.44	0.00
76	301360	荣旗科技	134	12,408.40	0.00
77	301345	涛涛车业	266	12,406.24	0.00
78	301315	威士顿	226	11,553.12	0.00
79	688523	航天环宇	472	11,257.20	0.00
80	301141	中科磁业	262	11,184.78	0.00
81	601065	江盐集团	875	10,360.00	0.00
82	688631	莱斯信息	336	10,036.32	0.00
83	688479	友车科技	332	9,790.68	0.00
84	301232	飞沃科技	165	9,639.30	0.00
85	301376	致欧科技	420	9,454.20	0.00
86	301355	南王科技	563	9,430.25	0.00
87	301357	北方长龙	190	9,194.10	0.00
88	301386	未来电器	378	8,992.62	0.00
89	301323	新莱福	228	8,974.08	0.00
90	688429	时创能源	346	8,833.38	0.00
91	301373	凌玮科技	277	8,822.45	0.00
92	301170	锡南科技	250	8,732.50	0.00
93	688535	华海诚科	161	8,248.03	0.00
94	601133	柏诚股份	664	8,140.64	0.00
95	301157	华塑科技	150	7,939.50	0.00
96	301295	美硕科技	215	7,755.05	0.00
97	301203	国泰环保	225	7,740.00	0.00
98	300804	广康生化	226	7,451.22	0.00
99	301337	亚华电子	232	7,045.84	0.00
100	301428	世纪恒通	229	7,007.40	0.00
101	001380	华纬科技	170	5,232.60	0.00
102	603125	常青科技	160	3,924.80	0.00
103	001328	登康口腔	145	3,696.05	0.00
104	001282	三联锻造	105	3,468.15	0.00
105	001360	南矿集团	177	2,631.99	0.00
106	603137	恒尚节能	139	2,375.51	0.00
107	001324	长青科技	114	2,234.40	0.00

108	001367	海森药业	55	2,171.40	0.00
109	02313	申洲国际	29	1,998.62	0.00
110	603172	万丰股份	122	1,967.86	0.00
111	01999	敏华控股	116	559.35	0.00

## 7.4 报告期内股票投资组合的重大变动

### 7.4.1 累计买入金额超出期初基金资产净值2%或前20名的股票明细

金额单位：人民币元

序号	股票代码	股票名称	本期累计买入金额	占期初基金资产净值比例(%)
1	601138	工业富联	30,034,750.70	3.20
2	002459	晶澳科技	27,817,282.83	2.97
3	300253	卫宁健康	25,221,620.00	2.69
4	00921	海信家电	25,083,894.39	2.68
5	600079	人福医药	24,632,084.00	2.63
6	600129	太极集团	23,925,398.52	2.55
7	002832	比音勒芬	23,612,622.00	2.52
8	000977	浪潮信息	23,046,320.88	2.46
9	002463	沪电股份	21,149,174.13	2.26
10	600809	山西汾酒	20,680,685.00	2.21
11	300394	天孚通信	20,224,465.40	2.16
12	600702	舍得酒业	19,534,104.80	2.08
13	688981	中芯国际	19,378,715.31	2.07
14	000063	中兴通讯	18,646,643.00	1.99
15	000938	紫光股份	17,698,222.14	1.89
16	600559	老白干酒	16,218,482.81	1.73
17	00700	腾讯控股	16,035,616.95	1.71
18	300548	博创科技	15,674,630.83	1.67
19	000521	长虹美菱	14,418,070.00	1.54
20	000028	国药一致	14,232,908.00	1.52

注：1、买入包括基金二级市场上主动的买入、新股、配股、债转股、换股及行权等获得的股票；

2、基金持有的股票分类为交易性金融资产的，本项的“累计买入金额”按买卖成交金额（成交单价乘以成交数量）填列，不考虑相关交易费用。

### 7.4.2 累计卖出金额超出期初基金资产净值2%或前20名的股票明细

金额单位：人民币元

序号	股票代码	股票名称	本期累计卖出金额	占期初基金资产净值比例(%)
1	002594	比亚迪	37,663,347.00	4.02
2	300496	中科创达	34,453,737.77	3.68

3	601888	中国中免	31,445,687.71	3.36
4	002865	钧达股份	30,490,048.19	3.25
5	688295	中复神鹰	30,112,389.61	3.21
6	603816	顾家家居	29,818,452.78	3.18
7	603606	东方电缆	29,484,694.84	3.15
8	603348	文灿股份	29,443,724.43	3.14
9	002304	洋河股份	29,106,122.37	3.11
10	688700	东威科技	27,726,900.90	2.96
11	601689	拓普集团	27,383,146.92	2.92
12	603833	欧派家居	26,439,040.60	2.82
13	300763	锦浪科技	26,421,273.61	2.82
14	688556	高测股份	25,281,084.73	2.70
15	300751	迈为股份	25,122,155.68	2.68
16	002714	牧原股份	18,482,943.10	1.97
17	000858	五粮液	17,091,875.00	1.82
18	300750	宁德时代	16,866,758.13	1.80
19	002920	德赛西威	16,343,317.00	1.74
20	002463	沪电股份	15,807,687.58	1.69

注：1、卖出主要指二级市场上主动的卖出、换股、要约收购、发行人回购及行权等减少的股票；

2、基金持有的股票分类为交易性金融资产的，本项“累计卖出金额”按买卖成交金额（成交单价乘以成交数量）填列，不考虑相关交易费用。

#### 7.4.3 买入股票的成本总额及卖出股票的收入总额

金额单位：人民币元

买入股票成本（成交）总额	634,429,801.71
卖出股票收入（成交）总额	758,871,853.37

注：1、买入包括基金二级市场上主动的买入、新股、配股、债转股、换股及行权等获得的股票，卖出主要指二级市场上主动的卖出、换股、要约收购、发行人回购及行权等减少的股票；

2、“买入股票成本（成交）总额”、“卖出股票收入（成交）总额”均按买卖成交金额（成交单价乘以成交数量）填列，不考虑相关交易费用。

#### 7.5 期末按债券品种分类的债券投资组合

金额单位：人民币元

序号	债券品种	公允价值（元）	占基金资产净值比例（%）
1	国家债券	-	-
2	央行票据	-	-
3	金融债券	-	-
	其中：政策性金融债	-	-



4	企业债券	-	-
5	企业短期融资券	-	-
6	中期票据	-	-
7	可转债（可交换债）	3,089,079.03	0.41
8	同业存单	-	-
9	其他	-	-
10	合计	3,089,079.03	0.41

## 7.6 期末按公允价值占基金资产净值比例大小排序的前五名债券投资明细

金额单位：人民币元

序号	债券代码	债券名称	数量（张）	公允价值（元）	占基金资产净值比例（%）
1	118034	晶能转债	24,350	3,089,079.03	0.41

## 7.7 期末按公允价值占基金资产净值比例大小排序的所有资产支持证券投资明细

本基金本报告期末未持有资产支持证券。

## 7.8 报告期末按公允价值占基金资产净值比例大小排序的前五名贵金属投资明细

本基金本报告期末未持有贵金属。

## 7.9 期末按公允价值占基金资产净值比例大小排序的前五名权证投资明细

本基金本报告期末未持有权证。

## 7.10 本基金投资股指期货的投资政策

本基金投资股指期货将根据风险管理的原则，以套期保值为目的，主要选择流动性好、交易活跃的股指期货合约。通过对股指期货的投资，实现管理市场风险和改善投资组合风险收益特性的目的。

## 7.11 报告期末本基金投资的国债期货交易情况说明

### 7.11.1 本期国债期货投资政策

本基金参与国债期货投资是为了有效控制债券市场的系统性风险，本基金将根据风险管理原则，以套期保值为主要目的，适度运用国债期货提高投资组合运作效率。在国债期货投资过程中，基金管理人通过对宏观经济和利率市场走势的分析与判断，并充分考虑国

债期货的收益性、流动性及风险特征，通过资产配置，谨慎进行投资，以调整债券组合的久期，降低投资组合的整体风险。

### 7.11.2 本期国债期货投资评价

本基金本报告期末未持有国债期货合约。

## 7.12 投资组合报告附注

### 7.12.1

报告期内基金投资的前十名证券除比音勒芬（证券代码 002832）、工业富联（证券代码 601138）、海信家电（证券代码 00921）、华鲁恒升（证券代码 600426）、晶科能源（证券代码 688223）外其他证券的发行主体未有被监管部门立案调查，不存在报告编制日前一年内受到公开谴责、处罚的情形。

#### 1、比音勒芬（证券代码 002832）

根据2022年9月29日发布的相关公告，该证券发行人因未依法履行职责被广东省广州市番禺区建设工程安全监督站责令改正。

#### 2、工业富联（证券代码 601138）

根据2023年1月20日发布的相关公告，该证券发行人因未依法履行职责被中国台湾经济部投审会处以罚款。

#### 3、海信家电（证券代码 00921）

根据2022年12月30日发布的相关公告，该证券发行人因未依法履行职责被国家税务总局青岛市崂山区税务局责令改正。

#### 4、华鲁恒升（证券代码 600426）

根据2022年12月9日发布的相关公告，该证券发行人因提供虚假资料证明文件被中华人民共和国黄岛海关处以罚款。

#### 5、晶科能源（证券代码 688223）

根据2022年11月18日发布的相关公告，该证券发行人因未依法履行职责被中华人民共和国上海浦江海关与栎社海关处以罚款。

对上述证券的投资决策程序的说明：本基金投资上述证券的投资决策程序符合相关法律法规和公司制度的要求。

### 7.12.2

本基金投资的前十名股票没有超出基金合同规定的备选股票库，本基金管理人从制度和流程上要求股票必须先入库再买入。

### 7.12.3 期末其他各项资产构成

金额单位：人民币元

序号	名称	金额（元）
1	存出保证金	262,020.93
2	应收清算款	297,804.66
3	应收股利	-
4	应收利息	-
5	应收申购款	5,751.08
6	其他应收款	-
7	待摊费用	-
8	其他	-
9	合计	565,576.67

#### 7.12.4 期末持有的处于转股期的可转换债券明细

本基金本报告期末未持有处于转股期的可转换债券。

#### 7.12.5 期末前十名股票中存在流通受限情况的说明

本基金本报告期末投资前十名股票中不存在流通受限情况。

## § 8 基金份额持有人信息

### 8.1 期末基金份额持有人户数及持有人结构

份额单位：份

持有人户数 (户)	户均持有的基 金份额	持有人结构			
		机构投资者		个人投资者	
		持有份额	占总份额比例	持有份额	占总份额比例
34,646	38,274.79	11,556,441.56	0.87%	1,314,511,808.37	99.13%

### 8.2 期末基金管理人的从业人员持有本基金的情况

项目	持有份额总数（份）	占基金总份额比例
基金管理人所有从业人员持有本基金	476,393.61	0.0359%

### 8.3 期末基金管理人的从业人员持有本开放式基金份额总量区间情况

项目	持有基金份额总量的数量区间（万份）
本公司高级管理人员、基金投资和研究部门负责人持有本开放式基金	0~10
本基金基金经理持有本开放式基金	0

## § 9 开放式基金份额变动

单位：份

基金合同生效日(2021年2月1日)基金份额总额	2,017,135,170.58
本报告期期初基金份额总额	1,555,486,791.62
本报告期基金总申购份额	21,037,542.08
减：报告期基金总赎回份额	250,456,083.77
本报告期期间基金拆分变动份额（份额减少以“-”填列）	-
本报告期期末基金份额总额	1,326,068,249.93

## § 10 重大事件揭示

### 10.1 基金份额持有人大会决议

本报告期末召开基金份额持有人大会。

### 10.2 基金管理人、基金托管人的专门基金托管部门的重大人事变动

根据本基金管理人2023年6月22日的公告，经招商基金管理有限公司第六届董事会2023年第四次会议审议通过，钟文岳先生离任公司常务副总经理、财务负责人职务。

本报告期内，基金托管人的专门基金托管部门的重大人事变动如下：

自2023年4月11日起，陈启女士担任基金托管人资产托管部总经理，全面主持资产托管部相关工作，叶文煌先生不再担任基金托管人资产托管部总经理。

### 10.3 涉及基金管理人、基金财产、基金托管业务的诉讼

本报告期无涉及本基金管理人、基金财产、基金托管业务的重大诉讼事项。

### 10.4 基金投资策略的改变

本报告期基金投资策略无改变。

### 10.5 为基金进行审计的会计师事务所情况

本报告期本基金聘请的会计师事务所未发生变更。

### 10.6 管理人、托管人及其高级管理人员受稽查或处罚等情况

#### 10.6.1 管理人及其高级管理人员受稽查或处罚等情况

本报告期，基金管理人没有受到监管部门的稽查或处罚，亦未收到关于基金管理人的高级管理人员受到监管部门的稽查或处罚的书面通知或文件。

### 10.6.2 托管人及其高级管理人员受稽查或处罚等情况

本报告期内，本基金托管人的托管业务部门及其相关高级管理人员无受稽查或处罚等情况。

### 10.7 基金租用证券公司交易单元的有关情况

#### 10.7.1 基金租用证券公司交易单元进行股票投资及佣金支付情况

金额单位：人民币元

券商名称	交易单元数量	股票交易		应支付该券商的佣金		备注
		成交金额	占当期股票成交总额的比例	佣金	占当期佣金总量的比例	
招商证券	2	726,496,843.55	52.97%	534,111.61	47.07%	-
长江证券	2	645,028,874.79	47.03%	600,716.59	52.93%	-
方正证券	2	-	-	-	-	-
中信证券	1	-	-	-	-	-

注：基金交易佣金根据券商季度综合评分结果给与分配，券商综合评分根据研究报告质量、路演质量、联合调研质量等维度进行打分，从多家服务券商中选取符合法律规范经营的综合能力靠前的券商给与佣金分配，季度评分和佣金分配分别由专人负责。

#### 10.7.2 基金租用证券公司交易单元进行其他证券投资的情况

金额单位：人民币元

券商名称	债券交易		债券回购交易		权证交易	
	成交金额	占当期债券成交总额的比例	成交金额	占当期债券回购成交总额的比例	成交金额	占当期权证成交总额的比例
招商证券	-	-	44,415,000.00	100.00%	-	-
长江证券	-	-	-	-	-	-
方正证券	-	-	-	-	-	-
中信证券	-	-	-	-	-	-

### 10.8 其他重大事件

序号	公告事项	法定披露方式	法定披露日期
1	招商兴和优选 1 年持有期混合型证券投资基金 2022 年第 4 季度报告	证券时报、基金管理人网站及中国证监会基金电子披露网站	2023-01-18
2	招商基金管理有限公司旗下基金 2022 年第 4 季度报告提示性公告	证券时报及基金管理人网站	2023-01-18
3	招商兴和优选 1 年持有期混合型证券投资基金	证券时报、基金管理	2023-01-31

	更新的招募说明书（二零二三年第一号）	人网站及中国证监会基金电子披露网站	
4	招商兴和优选 1 年持有期混合型证券投资基金基金产品资料概要更新	证券时报、基金管理人网站及中国证监会基金电子披露网站	2023-01-31
5	招商兴和优选 1 年持有期混合型证券投资基金 2022 年年度报告	证券时报、基金管理人网站及中国证监会基金电子披露网站	2023-03-30
6	招商基金管理有限公司旗下基金 2022 年年度报告提示性公告	证券时报及基金管理人网站	2023-03-30
7	招商兴和优选 1 年持有期混合型证券投资基金 2023 年第 1 季度报告	证券时报、基金管理人网站及中国证监会基金电子披露网站	2023-04-21
8	招商基金管理有限公司旗下基金 2023 年第 1 季度报告提示性公告	证券时报及基金管理人网站	2023-04-21
9	招商基金管理有限公司关于旗下基金投资关联方承销证券的公告	证券时报、基金管理人网站及中国证监会基金电子披露网站	2023-05-11
10	招商基金管理有限公司关于提醒投资者持续完善身份信息资料的公告	证券时报、基金管理人网站及中国证监会基金电子披露网站	2023-05-12
11	招商基金管理有限公司关于旗下基金投资关联方承销证券的公告	证券时报、基金管理人网站及中国证监会基金电子披露网站	2023-05-16
12	招商基金管理有限公司关于高级管理人员变更的公告	证券时报、基金管理人网站及中国证监会基金电子披露网站	2023-06-22

## § 11 备查文件目录

- 1、中国证券监督管理委员会批准设立招商基金管理有限公司的文件；
- 2、中国证券监督管理委员会批准招商兴和优选 1 年持有期混合型证券投资基金设立的文件；
- 3、《招商兴和优选 1 年持有期混合型证券投资基金基金合同》；
- 4、《招商兴和优选 1 年持有期混合型证券投资基金托管协议》；
- 5、《招商兴和优选 1 年持有期混合型证券投资基金招募说明书》；
- 6、基金管理人业务资格批件、营业执照。

### 11.1 存放地点

招商基金管理有限公司

地址：深圳市福田区深南大道 7088 号

## 11.2 查阅方式

上述文件可在招商基金管理有限公司互联网站上查阅，或者在营业时间内到招商基金管理有限公司查阅。

投资者对本报告书如有疑问，可咨询本基金管理人招商基金管理有限公司。

客户服务中心电话：400-887-9555

网址：<http://www.cmfchina.com>

招商基金管理有限公司

2023 年 8 月 30 日