

国泰金福三个月定期开放混合型发起式证券投资基金

2023 年中期报告

2023 年 6 月 30 日

基金管理人：国泰基金管理有限公司

基金托管人：兴业银行股份有限公司

报告送出日期：二〇二三年八月三十日

1 重要提示及目录

1.1 重要提示

基金管理人的董事会、董事保证本报告所载资料不存在虚假记载、误导性陈述或重大遗漏，并对其内容的真实性、准确性和完整性承担个别及连带的法律责任。本中期报告已经三分之二以上独立董事签字同意，并由董事长签发。

基金托管人兴业银行股份有限公司根据本基金合同约定，于 2023 年 8 月 28 日复核了本报告中的财务指标、净值表现、利润分配情况、财务会计报告、投资组合报告等内容，保证复核内容不存在虚假记载、误导性陈述或者重大遗漏。

基金管理人承诺以诚实信用、勤勉尽责的原则管理和运用基金资产，但不保证基金一定盈利。

基金的过往业绩并不代表其未来表现。投资有风险，投资者在作出投资决策前应仔细阅读本基金的招募说明书及其更新。

本报告中财务资料未经审计。

本报告期自 2023 年 1 月 1 日起至 6 月 30 日止。

1.2 目录

1 重要提示及目录	2
1.1 重要提示.....	2
2 基金简介	5
2.1 基金基本情况.....	5
2.2 基金产品说明.....	5
2.3 基金管理人和基金托管人.....	5
2.4 信息披露方式.....	6
2.5 其他相关资料.....	6
3 主要财务指标和基金净值表现	6
3.1 主要会计数据和财务指标.....	6
3.2 基金净值表现.....	7
4 管理人报告	8
4.1 基金管理人及基金经理情况.....	8
4.2 管理人对报告期内本基金运作遵规守信情况的说明.....	9
4.3 管理人对报告期内公平交易情况的专项说明.....	10
4.4 管理人对报告期内基金的投资策略和业绩表现的说明.....	10
4.5 管理人对宏观经济、证券市场及行业走势的简要展望.....	11
4.6 管理人对报告期内基金估值程序等事项的说明.....	11
4.7 管理人对报告期内基金利润分配情况的说明.....	11
4.8 报告期内管理人对本基金持有人数或基金资产净值预警情形的说明.....	11
5 托管人报告	12
5.1 报告期内本基金托管人遵规守信情况声明.....	12
5.2 托管人对报告期内本基金投资运作遵规守信、净值计算、利润分配等情况的说明.....	12
5.3 托管人对本中期报告中财务信息等内容真实、准确和完整发表意见.....	12
6 半年度财务会计报告（未经审计）	12
6.1 资产负债表.....	12
6.2 利润表.....	13
6.3 净资产（基金净值）变动表.....	14
6.4 报表附注.....	16
7 投资组合报告	37
7.1 期末基金资产组合情况.....	37
7.2 报告期末按行业分类的股票投资组合.....	38
7.3 期末按公允价值占基金资产净值比例大小排序的所有股票投资明细.....	39
7.4 报告期内股票投资组合的重大变动.....	41
7.5 期末按债券品种分类的债券投资组合.....	42
7.6 期末按公允价值占基金资产净值比例大小排序的前五名债券投资明细.....	42
7.7 期末按公允价值占基金资产净值比例大小排序的所有资产支持证券投资明细.....	43
7.8 报告期末按公允价值占基金资产净值比例大小排序的前五名贵金属投资明细.....	43
7.9 期末按公允价值占基金资产净值比例大小排序的前五名权证投资明细.....	43
7.10 报告期末本基金投资的国债期货交易情况说明.....	43
7.11 投资组合报告附注.....	43
8 基金份额持有人信息	44
8.1 期末基金份额持有人户数及持有人结构.....	44
8.2 期末基金管理人的从业人员持有本基金的情况.....	45

8.3 期末基金管理人的从业人员持有本开放式基金份额总量区间的情况	45
8.4 发起式基金发起资金持有份额情况	45
9 开放式基金份额变动	45
10 重大事件揭示	46
10.1 基金份额持有人大会决议	46
10.2 基金管理人、基金托管人的专门基金托管部门的重大人事变动	46
10.3 涉及基金管理人、基金财产、基金托管业务的诉讼	46
10.4 基金投资策略的改变	46
10.5 为基金进行审计的会计师事务所情况	46
10.6 管理人、托管人及其高级管理人员受稽查或处罚等情况	46
10.7 基金租用证券公司交易单元的有关情况	46
10.8 其他重大事件	47
11 影响投资者决策的其他重要信息	48
12 备查文件目录	48
12.1 备查文件目录	48
12.2 存放地点	48
12.3 查阅方式	48

2 基金简介

2.1 基金基本情况

基金名称	国泰金福三个月定期开放混合型发起式证券投资基金
基金简称	国泰金福三个月定期开放混合
基金主代码	010446
交易代码	010446
基金运作方式	契约型开放式。本基金以定期开放方式运作，即采用封闭运作和开放运作交替循环的方式。
基金合同生效日	2021 年 1 月 7 日
基金管理人	国泰基金管理有限公司
基金托管人	兴业银行股份有限公司
报告期末基金份额总额	1,191,894,830.62 份
基金合同存续期	不定期

2.2 基金产品说明

投资目标	在严格控制风险的前提下，力争实现基金资产的长期稳健增值。
投资策略	1、封闭期投资策略：（1）大类资产配置策略；（2）股票投资策略；（3）债券投资策略；（4）资产支持证券投资策略；（5）股指期货投资策略；（6）国债期货投资策略；（7）信用衍生品投资策略；（8）融资与转融通证券出借投资策略。 2、开放期投资策略：开放期内，本基金为保持较高的组合流动性，方便投资人安排投资，在遵守本基金有关投资限制与投资比例的前提下，将主要投资于高流动性的投资品种。
业绩比较基准	沪深 300 指数收益率*90%+银行活期存款利率（税后）*10%
风险收益特征	本基金为混合型基金，理论上其预期风险、预期收益高于货币市场基金和债券型基金，低于股票型基金。

2.3 基金管理人和基金托管人

项目		基金管理人	基金托管人
名称		国泰基金管理有限公司	兴业银行股份有限公司
信息披露 负责人	姓名	刘国华	龚小武
	联系电话	021-31081600转	021-52629999-212056
	电子邮箱	xinxipilu@gtfund.com	gongxiaowu@cib.com.cn
客户服务电话		(021)31089000, 400-888-8688	95561
传真		021-31081800	021-62159217
注册地址		中国（上海）自由贸易试验区	福建省福州市台江区江滨中大

	浦东大道1200号2层225室	道398号兴业银行大厦
办公地址	上海市虹口区公平路18号8号楼嘉昱大厦16层-19层	上海市银城路167号兴业大厦4楼
邮政编码	200082	200120
法定代表人	邱军	吕家进

2.4 信息披露方式

本基金选定的信息披露报纸名称	《中国证券报》
登载基金中期报告正文的管理人互联网网址	http://www.gtfund.com
基金中期报告备置地点	上海市虹口区公平路18号8号楼嘉昱大厦16层-19层和本基金托管人住所

2.5 其他相关资料

项目	名称	办公地址
注册登记机构	国泰基金管理有限公司	上海市虹口区公平路18号8号楼嘉昱大厦16层-19层

3 主要财务指标和基金净值表现

3.1 主要会计数据和财务指标

金额单位：人民币元

3.1.1 期间数据和指标	报告期（2023年1月1日至2023年6月30日）
本期已实现收益	-451,304.76
本期利润	-49,978,595.93
加权平均基金份额本期利润	-0.0419
本期加权平均净值利润率	-5.72%
本期基金份额净值增长率	-5.73%
3.1.2 期末数据和指标	报告期末(2023年6月30日)
期末可供分配利润	-370,799,139.37
期末可供分配基金份额利润	-0.3111
期末基金资产净值	821,095,691.25
期末基金份额净值	0.6889
3.1.3 累计期末指标	报告期末(2023年6月30日)
基金份额累计净值增长率	-31.11%

注：(1)本期已实现收益指基金本期利息收入、投资收益、其他收入（不含公允价值变动收益）扣除相关费用和信用减值损失后的余额，本期利润为本期已实现收益加上本期公允价值变动收益。

(2)所述基金业绩指标不包括持有人认购或交易基金的各项费用，计入费用后实际收益水平要低于所列数字。

3.2 基金净值表现

3.2.1 基金份额净值增长率及其与同期业绩比较基准收益率的比较

阶段	份额净值增长率①	份额净值增长率标准差②	业绩比较基准收益率③	业绩比较基准收益率标准差④	①—③	②—④
过去一个月	3.69%	0.97%	1.05%	0.79%	2.64%	0.18%
过去三个月	-7.07%	0.83%	-4.62%	0.75%	-2.45%	0.08%
过去六个月	-5.73%	0.91%	-0.62%	0.76%	-5.11%	0.15%
过去一年	-14.93%	1.12%	-12.87%	0.89%	-2.06%	0.23%
自基金合同生效起至今	-31.11%	1.34%	-26.26%	1.04%	-4.85%	0.30%

3.2.2 自基金合同生效以来基金份额累计净值增长率变动及其与同期业绩比较基准收益率变动的比较

国泰金福三个月定期开放混合型发起式证券投资基金
 份额累计净值增长率与业绩比较基准收益率历史走势对比图
 (2021年1月7日至2023年6月30日)

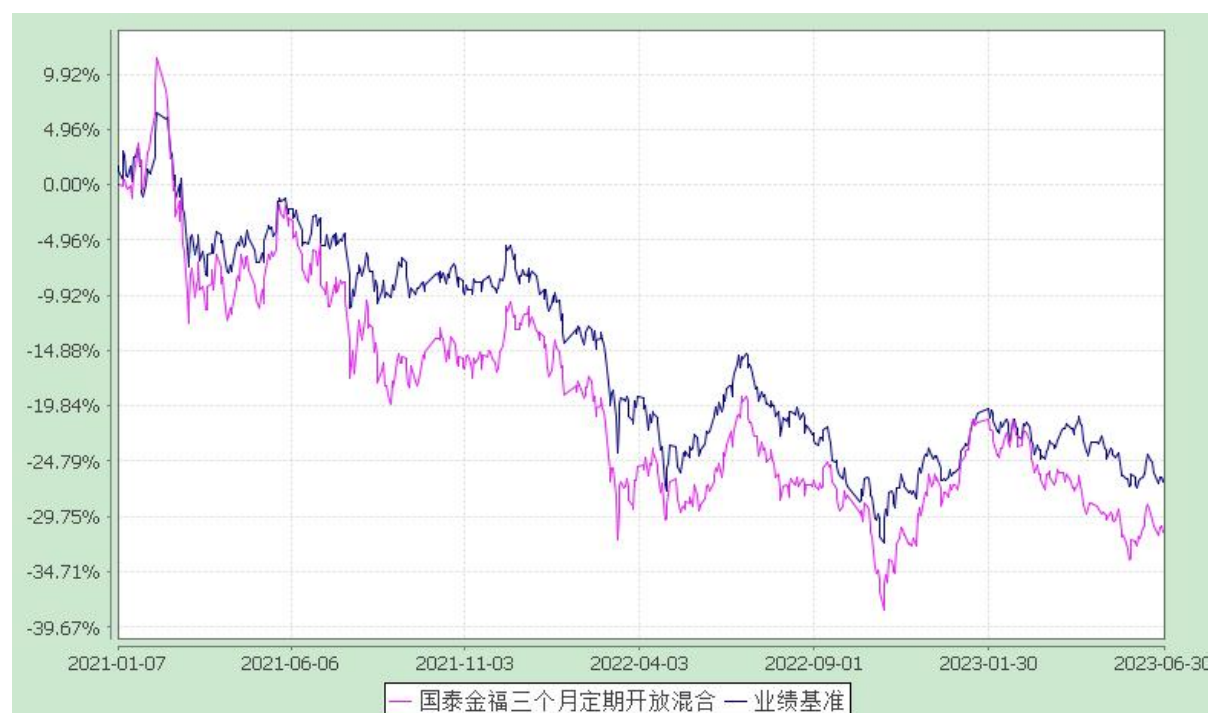

注：本基金的合同生效日为 2021 年 1 月 7 日，本基金在六个月建仓期结束时，各项资产配置比例符合合同约定。

4 管理人报告

4.1 基金管理人及基金经理情况

4.1.1 基金管理人及其管理基金的经验

国泰基金管理有限公司成立于 1998 年 3 月 5 日，是经中国证监会证监基字[1998]5 号文批准的首批规范的全国性基金管理公司之一。公司注册资本为 1.1 亿元人民币，公司注册地为上海，并在北京和深圳设有分公司。

截至 2023 年 6 月 30 日，本基金管理人共管理 244 只开放式证券投资基金。另外，本基金管理人于 2004 年获得全国社会保障基金理事会社保基金资产管理人资格，目前受托管理全国社保基金多个投资组合。2007 年 11 月 19 日，本基金管理人获得企业年金投资管理人资格。2008 年 2 月 14 日，本基金管理人成为首批获准开展特定客户资产管理业务（专户理财）的基金公司之一，并于 3 月 24 日经中国证监会批准获得合格境内机构投资者（QDII）资格，囊括了公募基金、社保、年金、专户理财和 QDII 等管理业务资格。

4.1.2 基金经理（或基金经理小组）及基金经理助理的简介

姓名	职务	任本基金的基金经理 (助理) 期限		证券从业 年限	说明
		任职日期	离任日期		
李恒	本基金的基金 经理	2021-01-0 7	2023-08-25	13 年	硕士研究生。2010 年 7 月至 2016 年 12 月在华夏基金管理有限公司工作，其中，2010 年 7 月至 2015 年 4 月任研究员，2015 年 4 月至 2016 年 8 月任投资经理。2016 年 12 月加入国泰基金，拟任基金经理。2017 年 1 月起任国泰金马稳健回报证券投资基金的基金经理，2017 年 5 月至 2021 年 7 月任国泰景气行业灵活配置混合型证券投资基金的基金经理，2020 年 2 月至 2022 年 12 月任国泰蓝筹精选混合型证券投资基金的基金经理，2021 年 1 月至 2023 年 8 月任国泰金福三个月定期开放混合型发起式证券投资基金的基金经理，2021 年 6 月起兼任国泰核心价值两年持有期股票型证券投资基金的基金经理，2021 年 9 月起兼任国泰价值远见两年封闭运作混合型证

					券投资基金的基金经理。
李海	国泰消费优选股票、国泰金泰灵活配置混合、国泰金鹿混合、国泰金福三个月定期开放混合的基金经理	2023-08-25	-	12 年	硕士研究生。2005 年 7 月至 2007 年 3 月在中国银行中山分行工作。2008 年 9 月至 2011 年 7 月在中国人民大学学习。2011 年 7 月加入国泰基金, 历任研究员和基金经理助理。2016 年 6 月至 2019 年 1 月任国泰金鹿保本增值混合证券投资基金的基金经理, 2017 年 1 月起兼任国泰金泰灵活配置混合型证券投资基金(由国泰金泰平衡混合型证券投资基金变更注册而来)的基金经理, 2017 年 8 月至 2019 年 8 月任国泰智能汽车股票型证券投资基金的基金经理, 2017 年 12 月至 2020 年 9 月任国泰可转债债券型证券投资基金的基金经理, 2019 年 1 月起兼任国泰金鹿混合型证券投资基金(由国泰金鹿保本增值混合证券投资基金转型而来)的基金经理, 2019 年 8 月起兼任国泰消费优选股票型证券投资基金的基金经理, 2023 年 8 月起兼任国泰金福三个月定期开放混合型发起式证券投资基金的基金经理。

注：1、此处的任职日期和离任日期均指公司决定生效之日，首任基金经理，任职日期为基金合同生效日。

2、证券从业的含义遵从行业协会《证券业从业人员资格管理办法》的相关规定。

4.2 管理人对报告期内本基金运作合规守信情况的说明

本报告期内，本基金管理人严格遵守《证券法》、《证券投资基金法》、《基金管理公司公平交易制度指导意见》等有关法律法规的规定，严格遵守基金合同和招募说明书约定，本着诚实信用、勤勉尽责、最大限度保护投资人合法权益等原则管理和运用基金资产，在控制风险的基础上为持有人谋求最大利益。本报告期内，本基金运作合法合规，未发生损害基金份额持有人利益的行为，未发生内幕交易、操纵市场和不当关联交易及其他违规行为，信息披露及时、准确、完整，本基金与本基金管理人管理的其他基金资产、投资组合与公司资产之间严格分开、公平对待，基金管理团队保持独立运作，并通过科学决策、规范运作、精心管理和健全内控体系，有效保障投资人的合法权益。

4.3 管理人对报告期内公平交易情况的专项说明

4.3.1 公平交易制度的执行情况

本报告期内，本基金管理人严格遵守《证券投资基金管理公司公平交易制度指导意见》的相关规定，通过严格的内部风险控制制度和流程，对各环节的投资风险和管理风险进行有效控制，确保公平对待所管理的所有基金和投资组合，切实防范利益输送行为。

（一）本基金管理人所管理的基金或组合间同向交易价差分析

根据证监会公平交易指导意见，我们计算了公司旗下基金、组合间同向交易记录配对。通过对这些配对的交易价差分析，我们发现有效配对溢价率均值都在 1%数量级及以下，且大多数溢价率均值都可以通过 95%置信度下等于 0 的 t 检验。

（二）扩展时间窗口下的价差分析

本基金管理人选取 T=3 和 T=5 作为扩展时间窗口，将基金或组合交易情况分别在这两个时间窗口内作平均，并以此为依据，进行基金或组合间在扩展时间窗口中的同向交易价差分析。对于有足够多观测样本的基金配对（样本数 ≥ 30 ），溢价率均值普遍在 1%数量级及以下。为稳妥起见，对于溢价率均值过大的基金或组合配对，我们也进行了模拟溢价金额计算。

（三）基金或组合间模拟溢价金额分析

对于不能通过溢价率均值为零的 t 检验的基金组合配对、对于在时间窗口中溢价率均值过大的基金组合配对，基金经理也对价差作出了解释，公司旗下基金或组合间没有可能导致不公平交易和利益输送的行为。

4.3.2 异常交易行为的专项说明

本报告期内，本基金与本基金管理人管理的其他投资组合未发生大额同日反向交易。本报告期内，未发现本基金有可能导致不公平交易和利益输送的异常交易。

4.4 管理人对报告期内基金的投资策略和业绩表现的说明

4.4.1 报告期内基金投资策略和运作分析

2023 年以来，国内经济逐步从疫情中恢复，但由于复苏的速度低于部分乐观者的预期，市场整体表现一波三折，除了部分主题性较强的板块外，整体表现较弱。在过去短短的半年左右，市场就经历了从悲观转而乐观然后再度悲观的两次变化，反复用事实证明，“市场先生”的情绪波动非常剧烈、难以预测。本基金组合致力于在承担可控风险的基础上获得合理的长期回报，短期波动对投资决策的影响非常有限。在报告期内，随着我们对相关公司研究认知的进步，以及市场给予的价格机会，对组合进行了部分调整，主要相对增持了基本面确定性强同时估值在低位的公司。组合的主体

持仓基本保持稳定。

4.4.2 报告期内基金的业绩表现

本基金本报告期内的净值增长率为-5.73%，同期业绩比较基准收益率为-0.62%。

4.5 管理人对宏观经济、证券市场及行业走势的简要展望

站在目前时点，无论经济复苏的强弱与否，我们认为 A 股市场整体的估值水平已经反映了较为悲观的预期；对于投资而言，决定企业股东价值的是未来其能多大程度上为股东创造自由现金流，这是一个长期持续的概念，本质上受经济复苏的速度和幅度影响很小。另外，尽管当前对于未来的各种悲观预期均对企业未来的盈利能力预期有心理上的影响，但这不同于事实判断，在短期看非理性层面的因素更大。对于优质企业来说，为股东创造价值的能力因其较优秀的商业模式和企业文化而相对更为确定，实际上在更为悲观的预期下，其回报的相对确定性反而更为凸显。具备长期发展潜力和壁垒的品牌消费品、代表中国独特竞争优势的制造业和服务业中的优秀企业的经营结果也表现出了足够的韧性，在市场先生的低报价下，我们对其当前的回报潜力持更为乐观的态度。

4.6 管理人对报告期内基金估值程序等事项的说明

本基金管理人按照相关法律法规规定，设有估值委员会，并制定了相关制度及流程。估值委员会主要负责基金估值相关工作的评估、决策、执行和监督，确保基金估值的公允与合理。报告期内相关基金估值政策由托管银行进行复核。公司估值委员会由主管运营的公司领导负责，成员包括基金核算、风险管理、行业研究方面业务骨干，均具有丰富的行业分析、会计核算等证券投资基金行业从业经验及专业能力。基金经理如认为估值有被歪曲或有失公允的情况，可向估值委员会报告并提出相关意见和建议。各方不存在任何重大利益冲突，一切以投资者利益最大化为最高准则。

4.7 管理人对报告期内基金利润分配情况的说明

截至本报告期末，根据本基金基金合同和相关法律法规的规定，本基金无应分配但尚未实施的利润。

4.8 报告期内管理人对本基金持有人数或基金资产净值预警情形的说明

不适用。

5 托管人报告

5.1 报告期内本基金托管人遵规守信情况声明

报告期内，本托管人严格遵守《中华人民共和国证券投资基金法》及其他有关法律法规、基金合同和托管协议的规定，诚信、尽责地履行了基金托管人义务，不存在损害基金份额持有人利益的行为。

5.2 托管人对报告期内本基金投资运作遵规守信、净值计算、利润分配等情况的说明

报告期内，本托管人根据国家有关法律法规、基金合同和托管协议的规定，对基金管理人在本基金的投资运作、基金资产净值的计算、基金收益的计算、基金费用开支等方面进行了必要的监督、复核和审查，未发现其存在任何损害基金份额持有人利益的行为；基金管理人在报告期内，严格遵守了《证券投资基金法》等有关法律法规，在各重要方面的运作严格按照基金合同的规定进行。

5.3 托管人对本中期报告中财务信息等内容的真实、准确和完整发表意见

本托管人认真复核了本中期报告中的财务指标、净值表现、收益分配情况、财务会计报告、投资组合报告等内容，认为其真实、准确和完整，不存在虚假记载、误导性陈述或者重大遗漏。

6 半年度财务会计报告（未经审计）

6.1 资产负债表

会计主体：国泰金福三个月定期开放混合型发起式证券投资基金

报告截止日：2023 年 6 月 30 日

单位：人民币元

资产	附注号	本期末 2023 年 6 月 30 日	上年度末 2022 年 12 月 31 日
资产：			
银行存款	6.4.7.1	84,599,928.75	57,280,960.50
结算备付金		369,608.12	447,245.75
存出保证金		61,590.06	129,881.48
交易性金融资产	6.4.7.2	744,353,697.99	814,254,892.65
其中：股票投资		744,353,697.99	814,254,892.65
基金投资		-	-
债券投资		-	-
资产支持证券投资		-	-
贵金属投资		-	-

其他投资		-	-
衍生金融资产	6.4.7.3	-	-
买入返售金融资产	6.4.7.4	-	-
应收清算款		-	-
应收股利		-	-
应收申购款		-	-
递延所得税资产		-	-
其他资产	6.4.7.5	-	-
资产总计		829,384,824.92	872,112,980.38
负债和净资产	附注号	本期末 2023 年 6 月 30 日	上年度末 2022 年 12 月 31 日
负债：			
短期借款		-	-
交易性金融负债		-	-
衍生金融负债	6.4.7.3	-	-
卖出回购金融资产款		-	-
应付清算款		7,387,022.00	-
应付赎回款		-	-
应付管理人报酬		608,810.83	660,338.05
应付托管费		33,822.82	36,685.42
应付销售服务费		-	-
应付投资顾问费		-	-
应交税费		-	-
应付利润		-	-
递延所得税负债		-	-
其他负债	6.4.7.6	259,478.02	341,836.21
负债合计		8,289,133.67	1,038,859.68
净资产：			
实收基金	6.4.7.7	1,191,894,830.62	1,191,894,603.68
未分配利润	6.4.7.8	-370,799,139.37	-320,820,482.98
净资产合计		821,095,691.25	871,074,120.70
负债和净资产总计		829,384,824.92	872,112,980.38

注：报告截止日 2023 年 6 月 30 日，基金份额净值 0.6889 元，基金份额总额 1,191,894,830.62 份。

6.2 利润表

会计主体：国泰金福三个月定期开放混合型发起式证券投资基金

本报告期：2023 年 1 月 1 日至 2023 年 6 月 30 日

单位：人民币元

项目	附注号	本期 2023 年 1 月 1 日至	上年度可比期间 2022 年 1 月 1 日至
----	-----	-----------------------	----------------------------

		2023 年 6 月 30 日	2022 年 6 月 30 日
一、营业总收入		-45,754,851.13	-75,398,698.92
1.利息收入		120,874.99	125,304.93
其中：存款利息收入	6.4.7.9	120,874.99	125,304.93
债券利息收入		-	-
资产支持证券利息收入		-	-
买入返售金融资产收入		-	-
证券出借利息收入		-	-
其他利息收入		-	-
2.投资收益（损失以“-”填列）		3,651,565.05	-48,176,908.49
其中：股票投资收益	6.4.7.10	-10,367,970.21	-58,971,037.98
基金投资收益		-	-
债券投资收益	6.4.7.11	-	56,333.57
资产支持证券投资收益		-	-
贵金属投资收益		-	-
衍生工具收益	6.4.7.12	-	-
股利收益	6.4.7.13	14,019,535.26	10,737,795.92
其他投资收益		-	-
3.公允价值变动收益（损失以“-”号填列）	6.4.7.14	-49,527,291.17	-27,347,095.36
4.汇兑收益（损失以“-”号填列）		-	-
5.其他收入（损失以“-”号填列）	6.4.7.15	-	-
减：二、营业总支出		4,223,744.80	4,177,329.41
1. 管理人报酬		3,903,872.46	3,858,546.98
2. 托管费		216,881.81	214,363.69
3. 销售服务费		-	-
4. 投资顾问费		-	-
5. 利息支出		-	-
其中：卖出回购金融资产支出		-	-
6. 信用减值损失		-	-
7. 税金及附加		-	0.39
8. 其他费用	6.4.7.16	102,990.53	104,418.35
三、利润总额（亏损总额以“-”号填列）		-49,978,595.93	-79,576,028.33
减：所得税费用		-	-
四、净利润（净亏损以“-”号填列）		-49,978,595.93	-79,576,028.33
五、其他综合收益的税后净额		-	-
六、综合收益总额		-49,978,595.93	-79,576,028.33

6.3 净资产（基金净值）变动表

会计主体：国泰金福三个月定期开放混合型发起式证券投资基金

本报告期：2023 年 1 月 1 日至 2023 年 6 月 30 日

单位：人民币元

项目	本期 2023 年 1 月 1 日至 2023 年 6 月 30 日		
	实收基金	未分配利润	净资产合计
一、上期期末净资产（基金净值）	1,191,894,603.68	-320,820,482.98	871,074,120.70
二、本期期初净资产（基金净值）	1,191,894,603.68	-320,820,482.98	871,074,120.70
三、本期增减变动额（减少以“-”号填列）	226.94	-49,978,656.39	-49,978,429.45
（一）、综合收益总额	-	-49,978,595.93	-49,978,595.93
（二）、本期基金份额交易产生的基金净值变动数（净值减少以“-”号填列）	226.94	-60.46	166.48
其中：1.基金申购款	226.94	-60.46	166.48
2.基金赎回款	-	-	-
（三）、本期向基金份额持有人分配利润产生的基金净值变动（净值减少以“-”号填列）	-	-	-
四、本期期末净资产（基金净值）	1,191,894,830.62	-370,799,139.37	821,095,691.25
项目	上年度可比期间 2022 年 1 月 1 日至 2022 年 6 月 30 日		
	实收基金	未分配利润	净资产合计
一、上期期末净资产（基金净值）	1,122,576,705.44	-133,905,540.63	988,671,164.81
二、本期期初净资产（基金净值）	1,122,576,705.44	-133,905,540.63	988,671,164.81
三、本期增减变动额（减少以	-	-79,576,028.33	-79,576,028.33

“-”号填列)			
(一)、综合收益总额	-	-79,576,028.33	-79,576,028.33
(二)、本期基金份额交易产生的基金净值变动数(净值减少以“-”号填列)	-	-	-
其中：1.基金申购款	-	-	-
2.基金赎回款	-	-	-
(三)、本期向基金份额持有人分配利润产生的基金净值变动(净值减少以“-”号填列)	-	-	-
四、本期期末净资产(基金净值)	1,122,576,705.44	-213,481,568.96	909,095,136.48

报表附注为财务报表的组成部分。

本报告 6.1 至 6.4，财务报表由下列负责人签署：

基金管理人负责人：周向勇，主管会计工作负责人：倪莹，会计机构负责人：吴洪涛

6.4 报表附注

6.4.1 基金基本情况

国泰金福三个月定期开放混合型发起式证券投资基金(以下简称“本基金”)经中国证券监督管理委员会(以下简称“中国证监会”)证监许可[2020]2528 号文《关于准予国泰金福三个月定期开放混合型发起式证券投资基金注册的批复》准予注册，由国泰基金管理有限公司依照《中华人民共和国证券投资基金法》和《国泰金福三个月定期开放混合型发起式证券投资基金基金合同》负责公开募集。本基金为契约型开放式，存续期限不定。首次设立募集不包括认购资金利息共募集人民币 1,009,998,000.00 元。业经普华永道中天会计师事务所(特殊普通合伙)普华永道中天验字(2021)第 0025 号验资报告予以验证。经向中国证监会备案，《国泰金福三个月定期开放混合型发起式证券投资基金基金合同》于 2021 年 1 月 7 日正式生效，基金合同生效日的基金份额总额为 1,010,003,250.53 份基金份额，其中认购资金利息折合 5,250.53 份基金份额。本基金的基金管理人为国泰基金管理有限公司，基金托管人为兴业银行股份有限公司。

根据《国泰金福三个月定期开放混合型发起式证券投资基金基金合同》的相关规定，本基金以定期开放方式运作，即采用封闭运作和开放运作交替循环的方式。本基金的封闭期为自基金合同生效日(包括基金合同生效日)起或自每一开放期结束之日次日(包括该日)起 3 个月的期间。本基金在封闭期内不办理申购与赎回业务，也不上市交易。每一个封闭期结束后，本基金即进入开放期。每一开放期自封闭期结束之日后第一个工作日(包括该日)起最长不超过 10 个工作日，具体期间由基金管理人在封闭期结束前公告说明。开放期内，本基金采取开放运作模式，投资人可办理基金份额申购、赎回或其他业务，开放期末赎回的份额将自动转入下一个封闭期。

本基金为发起式基金，发起资金认购部分为 10,005,250.53 份基金份额，发起资金认购方承诺使用发起资金认购的基金份额持有期限不少于 3 年。

根据《中华人民共和国证券投资基金法》和《国泰金福三个月定期开放混合型发起式证券投资基金基金合同》的有关规定，本基金的投资范围为具有良好流动性的金融工具，包括国内依法发行上市的股票(包含中小板、创业板及其他中国证监会允许基金投资的股票)、债券(包括国债、央行票据、金融债、企业债、公司债、次级债、地方政府债券、政府支持机构债券、中期票据、可转换债券(含分离交易可转债)、可交换债券、短期融资券、超短期融资券等)、债券回购、资产支持证券、银行存款、同业存单、现金、国债期货、股指期货、信用衍生品以及法律法规或中国证监会允许基金投资的其他金融工具(但须符合中国证监会相关规定)。本基金将根据法律法规的规定参与融资和转融通证券出借业务。本基金的投资组合比例为：股票资产占基金资产的 60%-95%，但在每个开放期的前 10 个交易日、开放期及开放期结束后 10 个交易日期间内，基金投资不受上述投资组合比例的限制。封闭期内，本基金不受上述 5% 的限制，但在每个交易日日终在扣除股指期货合约和国债期货合约需缴纳的交易保证金后，应当保持不低于交易保证金一倍的现金；开放期内，每个交易日日终在扣除股指期货合约和国债期货合约需缴纳的交易保证金后，应当保留的现金或到期日在一年以内的政府债券不低于基金资产净值的 5%，其中，现金不包括结算备付金、存出保证金和应收申购款等。本基金的业绩比较基准为：沪深 300 指数收益率×90%+银行活期存款利率(税后)×10%。

本财务报表由本基金的基金管理人国泰基金管理有限公司于 2023 年 8 月 28 日批准报出。

6.4.2 会计报表的编制基础

本基金的财务报表按照财政部于 2006 年 2 月 15 日及以后期间颁布的《企业会计准则—基本准

则》、各项具体会计准则、《资产管理产品相关会计处理规定》及其他相关规定(以下合称“企业会计准则”)、中国证监会颁布的《证券投资基金信息披露 XBRL 模板第 3 号<年度报告和中期报告>》、中国证券投资基金业协会(以下简称“中国基金业协会”)颁布的《证券投资基金会计核算业务指引》、《国泰金福三个月定期开放混合型发起式证券投资基金基金合同》和在财务报表附注 6.4.4 所列示的中国证监会、中国基金业协会发布的有关规定及允许的基金行业实务操作编制。

本财务报表以持续经营为基础编制。

6.4.3 遵循企业会计准则及其他有关规定的声明

本基金 2023 年半年度财务报表符合企业会计准则的要求，真实、完整地反映了本基金 2023 年 6 月 30 日的财务状况以及 2023 年 1 月 1 日至 2023 年 6 月 30 日止期间的经营成果和净资产变动情况等有关信息。

6.4.4 重要会计政策和会计估计

本报告期所采用的会计政策、会计估计与最近一期年度报告相一致。

6.4.5 差错更正的说明

本基金在本报告期间无须说明的会计差错更正。

6.4.6 税项

根据财政部、国家税务总局财税[2002]128 号《关于开放式证券投资基金有关税收问题的通知》、财税[2008]1 号《关于企业所得税若干优惠政策的通知》、财税[2012]85 号《关于实施上市公司股息红利差别化个人所得税政策有关问题的通知》、财税[2015]101 号《关于上市公司股息红利差别化个人所得税政策有关问题的通知》、财税[2016]36 号《关于全面推开营业税改征增值税试点的通知》、财税[2016]46 号《关于进一步明确全面推开营改增试点金融业有关政策的通知》、财税[2016]70 号《关于金融机构同业往来等增值税政策的补充通知》、财税[2016]140 号《关于明确金融房地产开发教育辅助服务等增值税政策的通知》、财税[2017]2 号《关于资管产品增值税政策有关问题的补充通知》、财税[2017]56 号《关于资管产品增值税有关问题的通知》、财税[2017]90 号《关于租入固定资产进项税额抵扣等增值税政策的通知》、及其他相关财税法规和实务操作，主要税项列示如下：

(1) 资管产品运营过程中发生的增值税应税行为，以资管产品管理人为增值税纳税人。资管产品

管理人运营资管产品过程中发生的增值税应税行为，暂适用简易计税方法，按照 3%的征收率缴纳增值税。

对证券投资基金管理人运用基金买卖股票、债券的转让收入免征增值税，对国债、地方政府债以及金融同业往来利息收入亦免征增值税。资管产品管理人运营资管产品提供的贷款服务，以产生的利息及利息性质的收入为销售额。

(2) 对基金从证券市场中取得的收入，包括买卖股票、债券的差价收入，股票的股息、红利收入，债券的利息收入及其他收入，暂不征收企业所得税。

(3)对基金取得的企业债券利息收入，应由发行债券的企业在向基金支付利息时代扣代缴 20%的个人所得税。对基金从上市公司取得的股息红利所得，持股期限在 1 个月以内(含 1 个月)的，其股息红利所得全额计入应纳税所得额；持股期限在 1 个月以上至 1 年(含 1 年)的，暂减按 50%计入应纳税所得额；持股期限超过 1 年的，暂免征收个人所得税。对基金持有的上市公司限售股，解禁后取得的股息、红利收入，按照上述规定计算纳税，持股时间自解禁日起计算；解禁前取得的股息、红利收入继续暂减按 50%计入应纳税所得额。上述所得统一适用 20%的税率计征个人所得税。

(4) 基金卖出股票按 0.1%的税率缴纳股票交易印花税，买入股票不征收股票交易印花税。

(5)本基金的城市维护建设税、教育费附加和地方教育附加等税费按照实际缴纳增值税额的适用比例计算缴纳。

6.4.7重要财务报表项目的说明

6.4.7.1 银行存款

单位：人民币元

项目	本期末 2023 年 6 月 30 日
活期存款	84,599,928.75
等于：本金	84,591,909.84
加：应计利息	8,018.91
定期存款	-
等于：本金	-
加：应计利息	-

其中：存款期限 1 个月以内	-
存款期限 1-3 个月	-
存款期限 3 个月以上	-
其他存款	-
等于：本金	-
加：应计利息	-
合计	84,599,928.75

6.4.7.2 交易性金融资产

单位：人民币元

项目	本期末 2023 年 6 月 30 日			
	成本	应计利息	公允价值	公允价值变动
股票	947,092,618.78	-	744,353,697.99	-202,738,920.79
贵金属投资-金交所黄金合约	-	-	-	-
债券	交易所	-	-	-
	市场	-	-	-
	银行间	-	-	-
	市场	-	-	-
合计	-	-	-	-
资产支持证券	-	-	-	-
基金	-	-	-	-
其他	-	-	-	-
合计	947,092,618.78	-	744,353,697.99	-202,738,920.79

6.4.7.3 衍生金融资产/负债

本基金本报告期末无衍生金融资产/负债。

6.4.7.4 买入返售金融资产

6.4.7.4.1 各项买入返售金融资产期末余额

本基金本报告期末未持有买入返售金融资产。

6.4.7.4.2 期末买断式逆回购交易中取得的债券

本基金本报告期末未持有从买断式逆回购交易中取得的债券。

6.4.7.5 其他资产

本基金本报告期末未持有其他资产。

6.4.7.6 其他负债

单位：人民币元

项目	本期末 2023 年 6 月 30 日
应付券商交易单元保证金	-
应付赎回费	-
应付证券出借违约金	-
应付交易费用	156,827.49
其中：交易所市场	156,827.49
银行间市场	-
应付利息	-
预提费用	102,650.53
合计	259,478.02

6.4.7.7 实收基金

金额单位：人民币元

项目	本期 2023 年 1 月 1 日至 2023 年 6 月 30 日	
	基金份额（份）	账面金额
上年度末	1,191,894,603.68	1,191,894,603.68
本期申购	226.94	226.94
本期赎回（以“-”号填列）	-	-
本期末	1,191,894,830.62	1,191,894,830.62

注：申购含转换入份额；赎回含转换出份额。

6.4.7.8 未分配利润

单位：人民币元

项目	已实现部分	未实现部分	未分配利润合计
上年度末	-146,262,336.51	-174,558,146.47	-320,820,482.98
本期利润	-451,304.76	-49,527,291.17	-49,978,595.93
本期基金份额交易产生的变动数	-29.54	-30.92	-60.46
其中：基金申购款	-29.54	-30.92	-60.46
基金赎回款	-	-	-
本期已分配利润	-	-	-
本期末	-146,713,670.81	-224,085,468.56	-370,799,139.37

6.4.7.9 存款利息收入

单位：人民币元

项目	本期 2023 年 1 月 1 日至 2023 年 6 月 30 日
活期存款利息收入	117,938.83
定期存款利息收入	-
其他存款利息收入	-
结算备付金利息收入	2,379.22
其他	556.94
合计	120,874.99

6.4.7.10 股票投资收益

单位：人民币元

项目	本期 2023 年 1 月 1 日至 2023 年 6 月 30 日
卖出股票成交总额	224,504,123.13
减：卖出股票成本总额	234,299,030.93
减：交易费用	573,062.41
买卖股票差价收入	-10,367,970.21

6.4.7.11 债券投资收益

本基金本报告期内无债券投资收益。

6.4.7.12 衍生工具收益

本基金本报告期内无衍生工具收益。

6.4.7.13 股利收益

单位：人民币元

项目	本期 2023年1月1日至2023年6月30日
股票投资产生的股利收益	14,019,535.26
其中：证券出借权益补偿收入	-
基金投资产生的股利收益	-
合计	14,019,535.26

6.4.7.14 公允价值变动收益

单位：人民币元

项目名称	本期 2023年1月1日至2023年6月30日
1.交易性金融资产	-49,527,291.17

——股票投资	-49,527,291.17
——债券投资	-
——资产支持证券投资	-
——基金投资	-
——贵金属投资	-
——其他	-
2.衍生工具	-
——权证投资	-
3.其他	-
减：应税金融商品公允价值变动产生的 预估增值税	-
合计	-49,527,291.17

6.4.7.15 其他收入

本基金本报告期内无其他收入。

6.4.7.16 其他费用

单位：人民币元

项目	本期
	2023年1月1日至2023年6月30日
审计费用	43,143.16
信息披露费	59,507.37
证券出借违约金	-
银行汇划费用	340.00
合计	102,990.53

6.4.8 或有事项、资产负债表日后事项的说明

6.4.8.1 或有事项

截至资产负债表日，本基金并无须作披露的或有事项。

6.4.8.2 资产负债表日后事项

截至财务报表报出日，本基金并无须作披露的资产负债表日后事项。

6.4.9 关联方关系

6.4.9.1 本报告期存在控制关系或其他重大利害关系的关联方发生变化的情况

本报告期存在控制关系或其他重大利害关系的关联方未发生变化。

6.4.9.2 本报告期与基金发生关联交易的各关联方

关联方名称	与本基金的关系
国泰基金管理有限公司	基金管理人、注册登记机构、基金销售机构
兴业银行股份有限公司（“兴业银行”）	基金托管人、基金销售机构

注：下述关联交易均在正常业务范围内按一般商业条款订立。

6.4.10 本报告期及上年度可比期间的关联方交易

6.4.10.1 通过关联方交易单元进行的交易

本基金本报告期内及上年度可比期间均未通过关联方交易单元进行交易。

6.4.10.2 关联方报酬

6.4.10.2.1 基金管理费

单位：人民币元

项目	本期 2023年1月1日至2023年6月 30日	上年度可比期间 2022年1月1日至2022年6月 30日
当期发生的基金应支付的管理费	3,903,872.46	3,858,546.98
其中：支付销售机构的客户维护费	-	-

注：支付基金管理人国泰基金管理有限公司的管理人报酬按前一日基金资产净值 0.90% 的年费率计提，逐日累计至每月月底，按月支付。其计算公式为：

日管理人报酬 = 前一日基金资产净值 X 0.90% / 当年天数。

6.4.10.2.2 基金托管费

单位：人民币元

项目	本期 2023年1月1日至2023年6月 30日	上年度可比期间 2022年1月1日至2022年6 月30日
当期发生的基金应支付的托管费	216,881.81	214,363.69

注：支付基金托管人兴业银行的托管费按前一日基金资产净值 0.05% 的年费率计提，逐日累计至每月月底，按月支付。其计算公式为：

日托管费 = 前一日基金资产净值 X 0.05% / 当年天数。

6.4.10.3 与关联方进行银行间同业市场的债券(含回购)交易

本基金本报告期及上年度可比期间均无与关联方进行的银行间同业市场的债券(含回购)交易。

6.4.10.4 各关联方投资本基金的情况

6.4.10.4.1 报告期内基金管理人运用固有资金投资本基金的情况

份额单位：份

项目	本期	上年度可比期间
	2023年1月1日至2023年6月30日	2022年1月1日至2022年6月30日
期初持有的基金份额	10,005,250.53	10,005,250.53
期间申购/买入总份额	-	-
期间因拆分变动份额	-	-
减：期间赎回/卖出总份额	-	-
期末持有的基金份额	10,005,250.53	10,005,250.53
期末持有的基金份额占基金总份额比例	0.84%	0.89%

6.4.10.4.2 报告期末除基金管理人之外的其他关联方投资本基金的情况

本基金本报告期末及上年度末均无除基金管理人之外的其他关联方投资本基金的情况。

6.4.10.5 由关联方保管的银行存款余额及当期产生的利息收入

单位：人民币元

关联方名称	本期		上年度可比期间	
	2023年1月1日至2023年6月30日		2022年1月1日至2022年6月30日	
	期末余额	当期利息收入	期末余额	当期利息收入
兴业银行	84,599,928.75	117,938.83	63,150,728.31	121,171.90

注：本基金的银行活期存款由基金托管人兴业银行保管，按银行同业利率计息。

6.4.10.6 本基金在承销期内参与关联方承销证券的情况

本基金在本报告期及上年度可比期间未有在承销期间参与关联方承销证券的情况。

6.4.10.7 其他关联交易事项的说明

本基金本报告期及上年度可比期间无须作说明的其他关联交易事项。

6.4.11 利润分配情况

本基金本报告期内未进行利润分配。

6.4.12 期末（2023年6月30日）本基金持有的流通受限证券

6.4.12.1 因认购新发/增发证券而于期末持有的流通受限证券

金额单位：人民币元

6.4.12.1.1 受限证券类别：股票										
证券代码	证券名称	成功认购日	受限期	流通受限类型	认购价格	期末估值单价	数量(单位：股)	期末成本总额	期末估值总额	备注
688522	纳睿雷达	2023-02-22	6 个月以上	新股锁定流通受限	46.68	51.50	4,299.00	200,677.32	221,398.50	-
688435	英方软件	2023-01-12	6 个月以上	新股锁定流通受限	38.66	73.03	2,728.00	105,464.48	199,225.84	-
301488	豪恩汽电	2023-06-26	1 个月内(含)	网下中签流通受限	39.78	39.78	2,356.00	93,721.68	93,721.68	-
301202	朗威股份	2023-06-28	1 个月内(含)	网下中签流通受限	25.82	25.82	2,754.00	71,108.28	71,108.28	-
688249	晶合集成	2023-04-24	6 个月以上	新股锁定流通受限	19.86	18.06	4,357.00	86,530.02	78,687.42	-
688307	中润光学	2023-02-08	6 个月以上	新股锁定流通受限	23.88	31.73	2,455.00	58,625.40	77,897.15	-
301261	恒工精密	2023-06-29	1 个月内(含)	网下中签流通受限	36.90	36.90	1,775.00	65,497.50	65,497.50	-
688472	阿特斯	2023-06-02	6 个月以上	新股锁定流通受限	11.10	17.04	3,680.00	40,848.00	62,707.20	-
688361	中科飞测	2023-05-12	6 个月以上	新股锁定流通受限	23.60	64.67	817.00	19,281.20	52,835.39	-
68846	中芯	2023-0	6 个月	新股	5.69	5.41	7,880.	44,837	42,630	-

9	集成	4-28	以上	锁定 流通 受限			00	.20	.80	
00128 6	陕西 能源	2023-0 3-31	6 个月 以上	新股 锁定 流通 受限	9.60	9.41	3,767. 00	36,163 .20	35,447 .47	-
30130 1	川宁 生物	2022-1 2-20	6 个月 以上	新股 锁定 流通 受限	5.00	8.96	3,574. 00	17,870 .00	32,023 .04	-
68835 2	颀中 科技	2023-0 4-11	6 个月 以上	新股 锁定 流通 受限	12.10	12.07	2,283. 00	27,624 .30	27,555 .81	-
30135 8	湖南 裕能	2023-0 2-01	6 个月 以上	新股 锁定 流通 受限	23.77	42.89	603.00	14,333 .31	25,862 .67	-
30129 3	三博 脑科	2023-0 4-25	6 个月 以上	新股 锁定 流通 受限	29.60	71.42	333.00	9,856. 80	23,782 .86	-
68848 4	南芯 科技	2023-0 3-28	6 个月 以上	新股 锁定 流通 受限	39.99	36.71	637.00	25,473 .63	23,384 .27	-
60106 1	中信 金属	2023-0 3-30	6 个月 以上	新股 锁定 流通 受限	6.58	7.58	3,006. 00	19,779 .48	22,785 .48	-
68855 2	航天 南湖	2023-0 5-08	6 个月 以上	新股 锁定 流通 受限	21.17	23.50	956.00	20,238 .52	22,466 .00	-
68857 0	天玛 智控	2023-0 5-29	6 个月 以上	新股 锁定 流通 受限	30.26	25.33	884.00	26,749 .84	22,391 .72	-
68854 3	国科 军工	2023-0 6-14	6 个月 以上	新股 锁定 流通 受限	43.67	53.05	410.00	17,904 .70	21,750 .50	-
68845 8	美芯 晟	2023-0 5-15	6 个月 以上	新股 锁定	75.00	90.76	221.00	16,575 .00	20,057 .96	-

				流通受限						
688581	安杰思	2023-05-12	6 个月以上	新股锁定流通受限	125.80	118.03	163.00	20,505.40	19,238.89	-
688478	晶升股份	2023-04-13	6 个月以上	新股锁定流通受限	32.52	42.37	402.00	13,073.04	17,032.74	-
688562	航天软件	2023-05-15	6 个月以上	新股锁定流通受限	12.68	22.31	726.00	9,205.68	16,197.06	-
301439	泓淋电力	2023-03-10	6 个月以上	新股锁定流通受限	19.99	16.90	949.00	18,970.51	16,038.10	-
688507	索辰科技	2023-04-10	6 个月以上	新股锁定流通受限	245.56	122.11	131.00	32,168.36	15,996.41	-
301332	德尔玛	2023-05-09	6 个月以上	新股锁定流通受限	14.81	13.73	1,122.00	16,616.82	15,405.06	-
688334	西高院	2023-06-09	6 个月以上	新股锁定流通受限	14.16	16.21	888.00	12,574.08	14,394.48	-
688593	新相微	2023-05-25	6 个月以上	新股锁定流通受限	11.18	14.59	959.00	10,721.62	13,991.81	-
688512	慧智微	2023-05-08	6 个月以上	新股锁定流通受限	20.92	19.16	721.00	15,083.32	13,814.36	-
301382	蜂助手	2023-05-09	6 个月以上	新股锁定流通受限	23.80	32.84	408.00	9,710.40	13,398.72	-
688433	华曙高科	2023-04-07	6 个月以上	新股锁定流通	26.66	31.50	418.00	11,143.88	13,167.00	-

				受限						
688629	华丰科技	2023-06-16	6 个月以上	新股锁定流通受限	9.26	18.59	708.00	6,556.08	13,161.72	-
688620	安凯微	2023-06-15	6 个月以上	新股锁定流通受限	10.68	12.34	1,016.00	10,850.88	12,537.44	-
301345	涛涛车业	2023-03-10	6 个月以上	新股锁定流通受限	73.45	46.64	266.00	19,537.70	12,406.24	-
301488	豪恩汽电	2023-06-26	6 个月以上	新股锁定流通受限	39.78	39.78	262.00	10,422.36	10,422.36	-
688479	友车科技	2023-05-04	6 个月以上	新股锁定流通受限	33.99	29.49	332.00	11,284.68	9,790.68	-
301323	新莱福	2023-05-29	6 个月以上	新股锁定流通受限	39.06	39.36	228.00	8,905.68	8,974.08	-
688429	时创能源	2023-06-20	6 个月以上	新股锁定流通受限	19.20	25.53	346.00	6,643.20	8,833.38	-
688535	华海诚科	2023-03-28	6 个月以上	新股锁定流通受限	35.00	51.23	161.00	5,635.00	8,248.03	-
601133	柏诚股份	2023-03-31	6 个月以上	新股锁定流通受限	11.66	12.26	664.00	7,742.24	8,140.64	-
301202	朗威股份	2023-06-28	6 个月以上	新股锁定流通受限	25.82	25.82	306.00	7,900.92	7,900.92	-
301295	美硕科技	2023-06-19	6 个月以上	新股锁定流通受限	37.40	36.07	215.00	8,041.00	7,755.05	-

301203	国泰环保	2023-03-28	6 个月以上	新股锁定流通受限	46.13	34.40	225.00	10,379.25	7,740.00	-
688507	索辰科技	2023-06-20	1-6 个月(含)	送股	-	122.11	63.00	-	7,692.93	-
301261	恒工精密	2023-06-29	6 个月以上	新股锁定流通受限	36.90	36.90	198.00	7,306.20	7,306.20	-
301337	亚华电子	2023-05-16	6 个月以上	新股锁定流通受限	32.60	30.37	232.00	7,563.20	7,045.84	-
301428	世纪恒通	2023-05-10	6 个月以上	新股锁定流通受限	26.35	30.60	229.00	6,034.15	7,007.40	-
603125	常青科技	2023-03-30	6 个月以上	新股锁定流通受限	25.98	24.53	160.00	4,156.80	3,924.80	-
001328	登康口腔	2023-03-29	6 个月以上	新股锁定流通受限	20.68	25.49	145.00	2,998.60	3,696.05	-
001360	南矿集团	2023-03-31	6 个月以上	新股锁定流通受限	15.38	14.87	177.00	2,722.26	2,631.99	-
603137	恒尚节能	2023-04-10	6 个月以上	新股锁定流通受限	15.90	17.09	139.00	2,210.10	2,375.51	-
001324	长青科技	2023-05-12	6 个月以上	新股锁定流通受限	18.88	19.60	114.00	2,152.32	2,234.40	-
001367	海森药业	2023-03-30	6 个月以上	新股锁定流通受限	44.48	39.48	55.00	2,446.40	2,171.40	-

注：1、根据《上海证券交易所科创板上市公司股东以向特定机构投资者询价转让和配售方式减

持股份实施细则》，本基金通过询价转让受让的股份，在受让后 6 个月内不得转让。根据《深圳证券交易所创业板首次公开发行证券发行与承销业务实施细则》，本基金获配的创业板股票如经摇号限售或者比例限售方式锁定的，锁定期限至少为自发行人股票上市之日起 6 个月。

2、基金可使用以基金名义开设的股票账户，选择网上或者网下一种方式进行新股申购。其中基金作为一般法人或战略投资者认购的新股，根据基金与上市公司所签订申购协议的规定，在新股上市后的约定期限内不能自由转让；基金作为个人投资者参与网上认购获配的新股，从新股获配日至新股上市日之间不能自由转让。

6.4.12.2 期末持有的暂时停牌等流通受限股票

本基金本报告期末未持有暂时停牌等流通受限股票。

6.4.12.3 期末债券正回购交易中作为抵押的债券

6.4.12.3.1 银行间市场债券正回购

本基金本报告期末无银行间市场债券正回购中作为抵押的债券。

6.4.12.3.2 交易所市场债券正回购

本基金本报告期末无交易所市场债券正回购中作为抵押的债券。

6.4.13 金融工具风险及管理

6.4.13.1 风险管理政策和组织架构

本基金为混合型基金，其预期风险、预期收益高于货币市场基金和债券型基金，低于股票型基金。本基金投资的金融工具主要包括股票投资及债券投资等。本基金在日常经营活动中面临的与这些金融工具相关的风险主要包括信用风险、流动性风险及市场风险。本基金的基金管理人从事风险管理的主要目标是在严格控制风险的前提下，力争实现基金资产的长期稳健增值。

本基金的基金管理人奉行全员与全程结合、风控与发展并重的风险管理理念。董事会主要负责公司的风险管理战略和控制政策、协调突发重大风险等事项。在公司经营管理层下设风险管理委员会，制定公司日常经营过程中各类风险的防范和管理措施；在业务操作层面，一线业务部门负责对各自业务领域风险的管控，公司具体的风险管理职责由风险管理部、审计部和稽核监察部负责，组织、协调并与各业务部门一道，共同完成对法律风险、投资风险、操作风险、合规风险等风险类别的管理，并定期向公司专门的风险管理委员会报告公司风险状况。风险管理部和稽核监察部由督察

长分管，配置有法律、风控、信息披露等方面专业人员。

本基金的基金管理人对于金融工具的风险管理方法主要是通过定性分析和定量分析的方法去估测各种风险产生的可能损失。从定性分析的角度出发，判断风险损失的严重程度和出现同类风险损失的频度。而从定量分析的角度出发，根据本基金的投资目标，结合基金资产所运用金融工具特征通过特定的风险量化指标、模型，日常的量化报告，确定风险损失的限度和相应置信程度，及时可靠地对各种风险进行监督、检查和评估，并通过相应决策，将风险控制在可承受的范围内。

6.4.13.2 信用风险

信用风险是指基金在交易过程中因交易对手未履行合约责任，或者基金所投资证券之发行人出现违约、拒绝支付到期本息等情况，导致基金资产损失和收益变化的风险。

本基金的基金管理人在交易前对交易对手的资信状况进行了充分的评估。本基金的银行存款存放在本基金的托管人兴业银行，因而与银行存款相关的信用风险不重大。本基金在交易所进行的交易均以中国证券登记结算有限责任公司为交易对手完成证券交收和款项清算，违约风险可能性很小；在银行间同业市场进行交易前均对交易对手进行信用评估并对证券交割方式进行限制以控制相应的信用风险。

本基金的基金管理人建立了信用风险管理流程，通过对投资品种信用等级评估来控制证券发行人的信用风险，且通过分散化投资以分散信用风险。

于 2023 年 6 月 30 日，本基金持有信用类债券比例为 0.00%(2022 年 12 月 31 日：0.00%)。

6.4.13.3 流动性风险

流动性风险是指基金在履行与金融负债有关的义务时遇到资金短缺的风险。本基金的流动性风险一方面来自于基金份额持有人于约定开放日要求赎回其持有的基金份额，另一方面来自于投资品种所处的交易市场不活跃而带来的变现困难或因投资集中而无法在市场出现剧烈波动的情况下以合理的价格变现。

针对兑付赎回资金的流动性风险，本基金的基金管理人于开放期内每日对本基金的申购赎回情况进行严密监控并预测流动性需求，保持基金投资组合中的可用现金头寸与之相匹配。本基金的基金管理人在基金合同中设计了巨额赎回条款，约定在非常情况下赎回申请的处理方式，控制因开放申购赎回模式带来的流动性风险，有效保障基金持有人利益。

于 2023 年 06 月 30 日，本基金所承担的全部金融负债的合约约定到期日均为一个月以内且不计息，可赎回基金份额净值(净资产)无固定到期日且不计息，因此账面余额即为未折现的合约到期现金流量。

6.4.13.3.1 报告期内本基金组合资产的流动性风险分析

本基金的基金管理人在基金运作过程中严格按照《公开募集证券投资基金运作管理办法》且于基金开放期内按照《公开募集开放式证券投资基金流动性风险管理规定》等法规的要求对本基金组合资产的流动性风险进行管理，通过独立的风险管理部门对本基金的组合持仓集中度指标、流通受限的投资品种比例以及组合在短期内变现能力的综合指标等流动性指标进行持续的监测和分析。

本基金投资于一家公司发行的证券市值不超过基金资产净值的 10%，且本基金与由本基金的基金管理人管理的其他基金共同持有一家上市公司发行的证券不得超过该证券的 10%。于开放期内，本基金与由本基金的基金管理人管理的其他开放式基金共同持有一家上市公司发行的可流通股票不得超过该上市公司可流通股票的 15%，本基金与由本基金的基金管理人管理的全部投资组合持有一家上市公司发行的可流通股票，不得超过该上市公司可流通股票的 30%。

本基金所持部分证券在证券交易所上市，其余亦可在银行间同业市场交易，部分基金资产流通暂时受限制不能自由转让的情况参见附注 6.4.12。此外，本基金可通过卖出回购金融资产方式借入短期资金应对流动性需求，其上限一般不超过基金持有的债券投资的公允价值。于开放期内，本基金主动投资于流动性受限资产的市值合计不得超过基金资产净值的 15%。

于开放期内，本基金的基金管理人每日对基金组合资产中 7 个工作日可变现资产的可变现价值进行审慎评估与测算，确保每日确认的净赎回申请不得超过 7 个工作日可变现资产的可变现价值。

同时，本基金的基金管理人通过合理分散逆回购交易的到期日与交易对手的集中度；按照穿透原则对交易对手的财务状况、偿付能力及杠杆水平等进行必要的尽职调查与严格的准入管理，以及对不同的交易对手实施交易额度管理并进行动态调整等措施严格管理本基金从事逆回购交易的流动性风险和交易对手风险。此外，本基金的基金管理人建立了逆回购交易质押品管理制度：根据质押品的资质确定质押率水平；持续监测质押品的风险状况与价值变动以确保质押品按公允价值计算足额；并在与私募类证券资管产品及中国证监会认定的其他主体为交易对手开展逆回购交易时，可接受质押品的资质要求与基金合同约定的投资范围保持一致。

6.4.13.4 市场风险

市场风险是指基金所持金融工具的公允价值或未来现金流量因所处市场各类价格因素的变动而发生波动的风险，包括利率风险、外汇风险和其他价格风险。

6.4.13.4.1 利率风险

利率风险是指金融工具的公允价值或现金流量受市场利率变动而发生波动的风险。利率敏感性

金融工具均面临由于市场利率上升而导致公允价值下降的风险，其中浮动利率类金融工具还面临每个付息期间结束根据市场利率重新定价时对于未来现金流影响的风险。本基金的基金管理人定期对本基金面临的利率敏感性缺口进行监控，并通过调整投资组合的久期等方法对上述利率风险进行管理。本基金持有及承担的大部分金融资产和金融负债不计息，因此本基金的收入及经营活动的现金流量在很大程度上独立于市场利率变化。本基金持有的利率敏感性资产主要为银行存款、存出保证金及结算备付金等。

6.4.13.4.1.1 利率风险敞口

单位：人民币元

本期末 2023 年 6 月 30 日	1 年以内	1-5 年	5 年以上	不计息	合计
资产					
银行存款	84,599,928.75	-	-	-	84,599,928.75
结算备付金	369,608.12	-	-	-	369,608.12
存出保证金	61,590.06	-	-	-	61,590.06
交易性金融资产	-	-	-	744,353,697.99	744,353,697.99
资产总计	85,031,126.93	-	-	744,353,697.99	829,384,824.92
负债					
应付清算款	-	-	-	7,387,022.00	7,387,022.00
应付管理人报酬	-	-	-	608,810.83	608,810.83
应付托管费	-	-	-	33,822.82	33,822.82
其他负债	-	-	-	259,478.02	259,478.02
负债总计	-	-	-	8,289,133.67	8,289,133.67
利率敏感度缺口	85,031,126.93	-	-	736,064,564.32	821,095,691.25
上年度末 2022 年 12 月 31 日	1 年以内	1-5 年	5 年以上	不计息	合计
资产					
银行存款	57,280,960.50	-	-	-	57,280,960.50

结算备付金	447,245.75	-	-	-	447,245.75
存出保证金	129,881.48	-	-	-	129,881.48
交易性金融资产	-	-	-	814,254,892.65	814,254,892.65
资产总计	57,858,087.73	-	-	814,254,892.65	872,112,980.38
负债					
应付管理人报酬	-	-	-	660,338.05	660,338.05
应付托管费	-	-	-	36,685.42	36,685.42
其他负债	-	-	-	341,836.21	341,836.21
负债总计	-	-	-	1,038,859.68	1,038,859.68
利率敏感度缺口	57,858,087.73	-	-	813,216,032.97	871,074,120.70

注：表中所示为本基金资产及负债的公允价值，并按照合约规定的利率重新定价日或到期日孰早者予以分类。

6.4.13.4.1.2 利率风险的敏感性分析

于 2023 年 6 月 30 日，本基金持有的交易性债券投资公允价值占基金净资产的比例为 0.00%（2022 年 12 月 31 日：0.00%），因此市场利率的变动对于本基金净资产无重大影响（2022 年 12 月 31 日：同）。

6.4.13.4.2 外汇风险

外汇风险是指金融工具的公允价值或未来现金流量因外汇汇率变动而发生波动的风险。本基金的所有资产及负债以人民币计价，因此无重大外汇风险。

6.4.13.4.3 其他价格风险

其他价格风险是指基金所持金融工具的公允价值或未来现金流量因除市场利率和外汇汇率以外的市场价格因素变动而发生波动的风险。本基金主要投资于上市交易的证券，所面临的其他价格风险来源于单个证券发行主体自身经营情况或特殊事项的影响，也可能来源于证券市场整体波动的影响。

本基金通过投资组合的分散化降低其他价格风险，严格按照基金合同中对投资组合比例的要求进行资产配置。此外，本基金的基金管理人每日对本基金所持有的证券价格实施监控，定期运用多种定量方法对基金进行风险度量，包括 VaR(Value at Risk)指标等来测试本基金面临的潜在价格风险，

及时可靠地对风险进行跟踪和控制。

6.4.13.4.3.1 其他价格风险敞口

金额单位：人民币元

项目	本期末 2023 年 6 月 30 日		上年度末 2022 年 12 月 31 日	
	公允价值	占基金资产净值比例 (%)	公允价值	占基金资产净值比例 (%)
交易性金融资产—股票投资	744,353,697.99	90.65	814,254,892.65	93.48
交易性金融资产—基金投资	-	-	-	-
交易性金融资产—贵金属投资	-	-	-	-
衍生金融资产—权证投资	-	-	-	-
其他	-	-	-	-
合计	744,353,697.99	90.65	814,254,892.65	93.48

6.4.13.4.3.2 其他价格风险的敏感性分析

假设	除业绩比较基准外的其他市场变量不变		
分析	相关风险变量的变动	对资产负债表日基金资产净值的影响金额（单位：人民币万元）	
		本期末 2023 年 6 月 30 日	上年度末 2022 年 12 月 31 日
	业绩比较基准上升 5%	增加约 4,505	增加约 4,766
	业绩比较基准下降 5%	减少约 4,505	减少约 4,766

6.4.14 公允价值

6.4.14.1 金融工具公允价值计量的方法

公允价值计量结果所属的层次，由对公允价值计量整体而言具有重要意义的输入值所属的最低层次决定：

第一层次：相同资产或负债在活跃市场上未经调整的报价。

第二层次：除第一层次输入值外相关资产或负债直接或间接可观察的输入值。

第三层次：相关资产或负债的不可观察输入值。

6.4.14.2 持续的以公允价值计量的金融工具

6.4.14.2.1 各层次金融工具的公允价值

单位：人民币元

公允价值计量结果所属的层次	本期末 2023 年 6 月 30 日	上年度末 2022 年 12 月 31 日
第一层次	742,779,808.76	811,755,659.30
第二层次	287,979.98	-
第三层次	1,285,909.25	2,499,233.35
合计	744,353,697.99	814,254,892.65

6.4.14.2.2 公允价值所属层次间的重大变动

本基金以导致各层次之间转换的事项发生日为确认各层次之间转换的时点。

对于证券交易所上市的股票和债券，若出现重大事项停牌、交易不活跃(包括涨跌停时的交易不活跃)、或属于非公开发行等情况，本基金不会于停牌日至交易恢复活跃日期间、交易不活跃期间及限售期间将相关股票和债券的公允价值列入第一层次；并根据估值调整中采用的不可观察输入值对于公允价值的影响程度，确定相关股票和债券公允价值应属第二层次还是第三层次。

6.4.14.3 非持续的以公允价值计量的金融工具的说明

于 2023 年 6 月 30 日，本基金未持有非持续的以公允价值计量的金融资产(2022 年 12 月 31 日：同)。

6.4.14.4 不以公允价值计量的金融工具的相关说明

不以公允价值计量的金融资产和负债主要包括应收款项和其他金融负债，其账面价值与公允价值相差很小。

6.4.15 有助于理解和分析会计报表需要说明的其他事项

截至资产负债表日本基金无需要说明的其他重要事项。

7 投资组合报告

7.1 期末基金资产组合情况

金额单位：人民币元

序号	项目	金额	占基金总资产的比例 (%)
1	权益投资	744,353,697.99	89.75
	其中：股票	744,353,697.99	89.75

2	基金投资	-	-
3	固定收益投资	-	-
	其中：债券	-	-
	资产支持证券	-	-
4	贵金属投资	-	-
5	金融衍生品投资	-	-
6	买入返售金融资产	-	-
	其中：买断式回购的买入返售金融资产	-	-
7	银行存款和结算备付金合计	84,969,536.87	10.24
8	其他各项资产	61,590.06	0.01
9	合计	829,384,824.92	100.00

7.2 报告期末按行业分类的股票投资组合

代码	行业类别	公允价值（元）	占基金资产净值比例（%）
A	农、林、牧、渔业	-	-
B	采矿业	17,265,948.00	2.10
C	制造业	569,256,328.40	69.33
D	电力、热力、燃气及水生产和供应业	11,998,585.47	1.46
E	建筑业	10,516.15	0.00
F	批发和零售业	22,785.48	0.00
G	交通运输、仓储和邮政业	18,585,864.00	2.26
H	住宿和餐饮业	-	-
I	信息传输、软件和信息技术服务业	276,354.88	0.03
J	金融业	78,843,610.20	9.60
K	房地产业	13,983,796.00	1.70
L	租赁和商务服务业	-	-
M	科学研究和技术服务业	432,878.85	0.05
N	水利、环境和公共设施管理业	7,740.00	0.00
O	居民服务、修理和其他服务业	-	-

P	教育	-	-
Q	卫生和社会工作	33,669,290.56	4.10
R	文化、体育和娱乐业	-	-
S	综合	-	-
	合计	744,353,697.99	90.65

7.3 期末按公允价值占基金资产净值比例大小排序的所有股票投资明细

金额单位：人民币元

序号	股票代码	股票名称	数量(股)	公允价值	占基金资产净值比例(%)
1	600519	贵州茅台	47,300	79,984,300.00	9.74
2	000858	五粮液	447,077	73,128,384.89	8.91
3	000333	美的集团	939,376	55,348,033.92	6.74
4	002372	伟星新材	2,692,783	55,309,762.82	6.74
5	600031	三一重工	2,959,356	49,214,090.28	5.99
6	002003	伟星股份	5,209,357	48,759,581.52	5.94
7	600309	万华化学	522,070	45,858,628.80	5.59
8	300760	迈瑞医疗	139,616	41,856,876.80	5.10
9	002142	宁波银行	1,426,252	36,084,175.60	4.39
10	600036	招商银行	1,045,800	34,260,408.00	4.17
11	300015	爱尔眼科	1,813,774	33,645,507.70	4.10
12	600809	山西汾酒	129,784	24,019,124.88	2.93
13	002415	海康威视	705,729	23,366,687.19	2.85
14	600438	通威股份	608,360	20,872,831.60	2.54
15	600009	上海机场	409,200	18,585,864.00	2.26
16	601225	陕西煤业	949,200	17,265,948.00	2.10
17	603187	海容冷链	760,411	15,200,615.89	1.85
18	600048	保利发展	1,073,200	13,983,796.00	1.70
19	600900	长江电力	542,300	11,963,138.00	1.46
20	600690	海尔智家	486,800	11,430,064.00	1.39
21	002126	银轮股份	526,000	9,310,200.00	1.13
22	300059	东方财富	598,523	8,499,026.60	1.04
23	002594	比亚迪	23,500	6,069,345.00	0.74
24	603198	迎驾贡酒	54,005	3,445,519.00	0.42
25	000596	古井贡酒	3,563	881,414.94	0.11
26	000568	泸州老窖	3,534	740,620.38	0.09
27	688515	裕太微	3,884	666,727.44	0.08
28	688392	骄成超声	3,843	426,534.57	0.05
29	688271	联影医疗	2,872	396,364.72	0.05
30	688400	凌云光	11,393	347,258.64	0.04

31	688147	微导纳米	6,293	332,144.54	0.04
32	688073	毕得医药	3,562	252,118.36	0.03
33	688543	国科军工	4,094	228,607.10	0.03
34	688522	纳睿雷达	4,299	221,398.50	0.03
35	688435	英方软件	2,728	199,225.84	0.02
36	688581	安杰思	1,629	198,809.23	0.02
37	688489	三未信安	2,953	186,777.25	0.02
38	688629	华丰科技	7,073	160,957.02	0.02
39	688334	西高院	8,879	157,912.84	0.02
40	688620	安凯微	10,157	135,209.66	0.02
41	301488	豪恩汽电	2,618	104,144.04	0.01
42	688429	时创能源	3,452	98,752.08	0.01
43	688247	宣泰医药	7,155	91,226.25	0.01
44	301295	美硕科技	2,146	81,770.28	0.01
45	301202	朗威股份	3,060	79,009.20	0.01
46	688249	晶合集成	4,357	78,687.42	0.01
47	688307	中润光学	2,455	77,897.15	0.01
48	301261	恒工精密	1,973	72,803.70	0.01
49	688472	阿特斯	3,680	62,707.20	0.01
50	688361	中科飞测	817	52,835.39	0.01
51	688469	中芯集成	7,880	42,630.80	0.01
52	001286	陕西能源	3,767	35,447.47	0.00
53	301301	川宁生物	3,574	32,023.04	0.00
54	688352	颀中科技	2,283	27,555.81	0.00
55	301358	湖南裕能	603	25,862.67	0.00
56	301293	三博脑科	333	23,782.86	0.00
57	688507	索辰科技	194	23,689.34	0.00
58	688484	南芯科技	637	23,384.27	0.00
59	301297	富乐德	1,015	22,847.65	0.00
60	601061	中信金属	3,006	22,785.48	0.00
61	688552	航天南湖	956	22,466.00	0.00
62	688570	天玛智控	884	22,391.72	0.00
63	688458	美芯晟	221	20,057.96	0.00
64	688478	晶升股份	402	17,032.74	0.00
65	688562	航天软件	726	16,197.06	0.00
66	301439	泓淋电力	949	16,038.10	0.00
67	301332	德尔玛	1,122	15,405.06	0.00
68	688593	新相微	959	13,991.81	0.00
69	688512	慧智微	721	13,814.36	0.00
70	301382	蜂助手	408	13,398.72	0.00
71	688433	华曙高科	418	13,167.00	0.00
72	301345	涛涛车业	266	12,406.24	0.00
73	688479	友车科技	332	9,790.68	0.00
74	301265	华新环保	819	9,516.78	0.00

75	301323	新莱福	228	8,974.08	0.00
76	688535	华海诚科	161	8,248.03	0.00
77	601133	柏诚股份	664	8,140.64	0.00
78	301203	国泰环保	225	7,740.00	0.00
79	301337	亚华电子	232	7,045.84	0.00
80	301428	世纪恒通	229	7,007.40	0.00
81	603125	常青科技	160	3,924.80	0.00
82	001328	登康口腔	145	3,696.05	0.00
83	001360	南矿集团	177	2,631.99	0.00
84	603137	恒尚节能	139	2,375.51	0.00
85	001324	长青科技	114	2,234.40	0.00
86	001367	海森药业	55	2,171.40	0.00

7.4 报告期内股票投资组合的重大变动

7.4.1 累计买入金额超出期初基金资产净值 2%或前 20 名的股票明细

金额单位：人民币元

序号	股票代码	股票名称	本期累计买入金额	占期初基金资产净值比例 (%)
1	600809	山西汾酒	40,749,759.84	4.68
2	601225	陕西煤业	38,126,731.00	4.38
3	603198	迎驾贡酒	26,496,761.88	3.04
4	600009	上海机场	25,211,145.00	2.89
5	600309	万华化学	20,971,631.00	2.41
6	002594	比亚迪	12,422,967.00	1.43
7	600438	通威股份	10,247,662.00	1.18
8	600036	招商银行	8,406,798.00	0.97
9	002372	伟星新材	4,715,724.00	0.54
10	600031	三一重工	4,448,700.00	0.51
11	002142	宁波银行	2,827,391.00	0.32
12	300760	迈瑞医疗	2,763,060.00	0.32
13	603187	海容冷链	2,554,495.00	0.29
14	000333	美的集团	2,468,731.00	0.28
15	000858	五粮液	2,445,937.00	0.28
16	688249	晶合集成	865,121.46	0.10
17	688343	云天励飞	478,728.00	0.05
18	688469	中芯集成	448,343.55	0.05
19	688472	阿特斯	408,435.60	0.05
20	001286	陕西能源	361,603.20	0.04

注：买入金额按买入成交金额（成交单价乘以成交数量）填列，不考虑相关交易费用。

7.4.2 累计卖出金额超出期初基金资产净值 2%或前 20 名的股票明细

金额单位：人民币元

序号	股票代码	股票名称	本期累计卖出金额	占期初基金资产净值比例 (%)
1	600809	山西汾酒	38,472,630.95	4.42
2	603198	迎驾贡酒	31,255,537.95	3.59
3	601225	陕西煤业	25,820,886.00	2.96
4	000568	泸州老窖	19,881,678.00	2.28
5	000596	古井贡酒	18,475,699.00	2.12
6	600036	招商银行	17,698,254.00	2.03
7	600048	保利发展	17,289,403.00	1.98
8	000858	五粮液	9,746,220.00	1.12
9	300015	爱尔眼科	8,795,673.28	1.01
10	300760	迈瑞医疗	8,413,456.00	0.97
11	600305	恒顺醋业	6,823,792.00	0.78
12	002594	比亚迪	5,839,393.00	0.67
13	603187	海容冷链	4,449,123.00	0.51
14	688343	云天励飞	877,450.00	0.10
15	688249	晶合集成	750,202.92	0.09
16	688361	中科飞测	595,526.03	0.07
17	002507	涪陵榨菜	503,636.00	0.06
18	688475	萤石网络	495,072.00	0.06
19	688472	阿特斯	484,860.24	0.06
20	688469	中芯集成	413,434.45	0.05

注：卖出金额按卖出成交金额（成交单价乘以成交数量）填列，不考虑相关交易费用。

7.4.3 买入股票的成本总额及卖出股票的收入总额

金额单位：人民币元

买入股票的成本（成交）总额	213,925,127.44
卖出股票的收入（成交）总额	224,504,123.13

注：买入股票成本、卖出股票收入均按买卖成交金额（成交单价乘以成交数量）填列，不考虑相关交易费用。

7.5 期末按债券品种分类的债券投资组合

本基金本报告期末未持有债券。

7.6 期末按公允价值占基金资产净值比例大小排序的前五名债券投资明细

本基金本报告期末未持有债券。

7.7 期末按公允价值占基金资产净值比例大小排序的所有资产支持证券投资明细

本基金本报告期末未持有资产支持证券。

7.8 报告期末按公允价值占基金资产净值比例大小排序的前五名贵金属投资明细

本基金本报告期末未持有贵金属。

7.9 期末按公允价值占基金资产净值比例大小排序的前五名权证投资明细

本基金本报告期末未持有权证。

7.10 报告期末本基金投资的国债期货交易情况说明

本基金本报告期内未投资国债期货。

7.11 投资组合报告附注

7.11.1 本报告期内基金投资的前十名证券的发行主体（除“宁波银行、招商银行”违规外）没有被监管部门立案调查或在报告编制日前一年受到公开谴责、处罚的情况。

宁波银行及其下属分支机构因客户经理违规保管经客户盖章的重要资料、房地产开发贷款管理严重不审慎等八项违法违规、贷后管控不到位，信贷资金被挪用、柜面业务内控管理不到位、贷款“三查”不到位，个人信贷资金违规流入第三方证券存管账户、流动资金贷款未按约定用途使用、贷款用途管理不到位导致对公信贷资金被挪用于存款等问题，受到地方银保监局罚款、公开处罚。

招商银行及下属分支机构因未按规定对保险销售从业人员进行执业登记和管理、未按照保险公司提供的销售合同条款全面、客观揭示所代销保险产品风险、向未完成竣工验收的商业用房发放按揭贷款、向项目资本金不足的项目发放房地产开发贷款、非标业务管理不尽职、房地产开发贷款放款管理不到位、违规审批用于固定资产投资项目的流动资金贷款、贷款受托支付不及时、贷前调查不尽职形成风险、违规发放贷款用于偿还银行承兑汇票垫款、贷后管理不尽职，贷款资金被挪用、信贷资产非真实洁净转让、不当销售、贷款业务严重违反审慎经营规则、基金销售业务违规、管理不善导致金融许可证遗失、违反反洗钱管理规定、员工行为管理不到位、涉案账户交易监测不到位、理财销售行为不当、信贷资金回流借款人；未按项目进度放款；房地产供应链业务信贷资金用于垫资房地产开发项目，贷款投向未纳入房地产行业统计等问题，受到银保监会、地方银保监局、地方证监局、央行、央行派出机构公开批评、公开处罚、警告、罚款、责令改正等处罚。

本基金管理人就上述公司受处罚事件进行了及时分析和研究，认为上述公司存在的违规问题对公司经营成果和现金流量未产生重大的实质影响，对该公司投资价值未产生实质影响。本基金管理人将

继续对该公司进行跟踪研究。

7.11.2 基金投资的前十名证券中，没有投资于超出基金合同规定备选股票库之外的情况。

7.11.3 期末其他各项资产构成

单位：人民币元

序号	名称	金额
1	存出保证金	61,590.06
2	应收清算款	-
3	应收股利	-
4	应收利息	-
5	应收申购款	-
6	其他应收款	-
7	待摊费用	-
8	其他	-
9	合计	61,590.06

7.11.4 期末持有的处于转股期的可转换债券明细

本基金本报告期末未持有可转换债券。

7.11.5 期末前十名股票中存在流通受限情况的说明

本基金本报告期末前十名股票中不存在流通受限情况。

8 基金份额持有人信息

8.1 期末基金份额持有人户数及持有人结构

份额单位：份

持有人户数(户)	户均持有的 基金份额	持有人结构			
		机构投资者		个人投资者	
		持有份额	占总份额 比例	持有份额	占总份额 比例
170	7,011,146.06	1,191,894,830.62	100.00%	0.00	0.00%

8.2 期末基金管理人的从业人员持有本基金的情况

项目	持有份额总数（份）	占基金总份额比例
基金管理人所有从业人员持有本基金	0.00	0.00%

8.3 期末基金管理人的从业人员持有本开放式基金份额总量区间的情况

项目	持有基金份额总量的数量区间（万份）
本公司高级管理人员、基金投资和 研究部门负责人持有本开放式基金	0
本基金基金经理持有本开放式基金	0

8.4 发起式基金发起资金持有份额情况

项目	持有份额总数	持有份额占基金总份额比例	发起份额总数	发起份额占基金总份额比例	发起份额承诺持有期限
基金管理人固有资金	10,005,250.53	0.84%	10,005,250.53	0.84%	3 年
基金管理人高级管理人员	-	-	-	-	-
基金经理等人员	-	-	-	-	-
基金管理人股东	-	-	-	-	-
其他	-	-	-	-	-
合计	10,005,250.53	0.84%	10,005,250.53	0.84%	-

9 开放式基金份额变动

单位：份

基金合同生效日（2021 年 1 月 7 日）基金份额总额	1,010,003,250.53
本报告期期初基金份额总额	1,191,894,603.68
本报告期基金总申购份额	226.94
减：本报告期基金总赎回份额	-
本报告期基金拆分变动份额	-
本报告期期末基金份额总额	1,191,894,830.62

10 重大事件揭示

10.1 基金份额持有人大会决议

报告期内，本基金无基金份额持有人大会决议。

10.2 基金管理人、基金托管人的专门基金托管部门的重大人事变动

报告期内，本基金管理人未发生重大人事变动。

报告期内，本基金托管人的专门基金托管部门未发生重大人事变动。

10.3 涉及基金管理人、基金财产、基金托管业务的诉讼

报告期内，本基金无涉及对公司运营管理及基金运作产生重大影响的与本基金管理人、基金财产、基金托管业务相关的诉讼事项。

10.4 基金投资策略的改变

报告期内，本基金投资策略无改变。

10.5 为基金进行审计的会计师事务所情况

报告期内，为本基金提供审计服务的会计师事务所为普华永道中天会计师事务所（特殊普通合伙）。

10.6 管理人、托管人及其高级管理人员受稽查或处罚等情况

10.6.1 管理人及其高级管理人员受稽查或处罚等情况

本报告期内本基金管理人及高级管理人员无受稽查或处罚等情况。

10.6.2 托管人及其高级管理人员受稽查或处罚等情况

本报告期内基金托管人及其高级管理人员无受稽查或处罚等情况。

10.7 基金租用证券公司交易单元的有关情况

10.7.1 基金租用证券公司交易单元进行股票投资及佣金支付情况

金额单位：人民币元

券商名称	交易单元数量	股票交易		应支付该券商的佣金		备注
		成交金额	占当期股票成交总额的比例	佣金	占当期佣金总量的比例	
招商证券	1	-	-	-	-	-
中泰证券	2	-	-	-	-	-
兴业证券	2	120,082,766.99	27.97%	86,616.80	27.97%	-
华泰证券	2	114,989,178.29	26.78%	82,941.26	26.78%	-
海通证券	2	79,444,912.00	18.50%	57,304.39	18.50%	-
申万宏源	2	65,288,078.11	15.21%	47,089.13	15.20%	-
中信证券	2	39,287,354.33	9.15%	28,337.64	9.15%	-

东吴证券	2	10,269,327.13	2.39%	7,407.48	2.39%	-
------	---	---------------	-------	----------	-------	---

注：基金租用席位的选择标准是：

- (1) 资力雄厚，信誉良好；
- (2) 财务状况良好，各项财务指标显示公司经营状况稳定；
- (3) 经营行为规范，在最近一年内无重大违规经营行为；
- (4) 内部管理规范、严格，具备健全的内控制度，并能满足基金运作高度保密的要求；
- (5) 公司具有较强的研究能力，能及时、全面、定期提供具有相当质量的关于宏观经济面分析、行业发展趋势及证券市场走向、个股分析的研究报告以及丰富全面的信息服务；能根据基金投资的特定要求，提供专门研究报告。

选择程序是：根据对各证券公司提供的各项投资、研究服务情况的考评结果，符合交易席位租用标准的，由公司投研业务部门提出租用证券公司交易席位的调整意见（包括调整名单及调整原因等），并经公司批准。

10.7.2 基金租用证券公司交易单元进行其他证券投资的情况

金额单位：人民币元

券商名称	债券交易		回购交易		权证交易	
	成交金额	占当期债券成交总额的 比例	成交金额	占当期回购成交总额的 比例	成交金额	占当期权证成交总额的 比例
招商证券	-	-	-	-	-	-
中泰证券	-	-	-	-	-	-
兴业证券	-	-	-	-	-	-
华泰证券	-	-	-	-	-	-
海通证券	-	-	-	-	-	-
申万宏源	-	-	-	-	-	-
中信证券	-	-	-	-	-	-
东吴证券	-	-	-	-	-	-

10.8 其他重大事件

序号	公告事项	法定披露方式	法定披露日期
1	国泰金福三个月定期开放混合型发起式证券投资基金开放申购、赎回及转换业务的公告	《中国证券报》	2023-03-30

2	关于国泰金福三个月定期开放混合型发起式证券投资基金开放申购、赎回及转换业务的提示性公告	《中国证券报》	2023-03-31
---	---	---------	------------

11 影响投资者决策的其他重要信息

11.1 报告期内单一投资者持有基金份额比例达到或超过20%的情况

投资者类别	报告期内持有基金份额变化情况					报告期末持有基金情况	
	序号	持有基金份额比例达到或者超过20%的时间区间	期初份额	申购份额	赎回份额	持有份额	份额占比
机构	1	2023年01月01日至2023年06月30日	569,316,898.24	-	-	569,316,898.24	47.77%
	2	2023年01月01日至2023年06月30日	612,572,454.91	-	-	612,572,454.91	51.39%
产品特有风险							
当基金份额持有人占比过于集中时，可能会因某单一基金份额持有人大额赎回而引发基金份额净值波动风险、基金流动性风险等特定风险。							

12 备查文件目录

12.1 备查文件目录

- 1、国泰金福三个月定期开放混合型发起式证券投资基金基金合同
- 2、国泰金福三个月定期开放混合型发起式证券投资基金托管协议
- 3、关于准予国泰金福三个月定期开放混合型发起式证券投资基金注册的批复
- 4、报告期内披露的各项公告
- 5、法律法规要求备查的其他文件

12.2 存放地点

本基金管理人国泰基金管理有限公司办公地点——上海市虹口区公平路18号8号楼嘉昱大厦16层-19层。

基金托管人住所或办公场所。

12.3 查阅方式

可咨询本基金管理人；部分备查文件可在本基金管理人公司网站上查阅。

客户服务中心电话：（021）31089000，400-888-8688

客户投诉电话：（021）31089000

公司网址：<http://www.gtfund.com>

国泰基金管理有限公司

二〇二三年八月三十日