

太平丰润一年定期开放债券型发起式证券
投资基金
2023 年中期报告

2023 年 6 月 30 日

基金管理人：太平基金管理有限公司

基金托管人：中国光大银行股份有限公司

送出日期：2023 年 8 月 31 日

§ 1 重要提示及目录

1.1 重要提示

基金管理人的董事会、董事保证本报告所载资料不存在虚假记载、误导性陈述或重大遗漏，并对其内容的真实性、准确性和完整性承担个别及连带的法律责任。本中期报告已经三分之二以上独立董事签字同意，并由董事长签发。

基金托管人中国光大银行股份有限公司根据本基金合同规定，于 2023 年 8 月 29 日复核了本报告中的财务指标、净值表现、利润分配情况、财务会计报告、投资组合报告等内容，保证复核内容不存在虚假记载、误导性陈述或者重大遗漏。

基金管理人承诺以诚实信用、勤勉尽责的原则管理和运用基金资产，但不保证基金一定盈利。

基金的过往业绩并不代表其未来表现。投资有风险，投资者在作出投资决策前应仔细阅读本基金的招募说明书及其更新。

本报告中财务资料未经审计。

本报告期自 2023 年 01 月 01 日起至 06 月 30 日。

1.2 目录

§ 1 重要提示及目录	2
1.1 重要提示	2
1.2 目录	3
§ 2 基金简介	5
2.1 基金基本情况	5
2.2 基金产品说明	5
2.3 基金管理人和基金托管人	5
2.4 信息披露方式	6
2.5 其他相关资料	6
§ 3 主要财务指标和基金净值表现	6
3.1 主要会计数据和财务指标	6
3.2 基金净值表现	7
§ 4 管理人报告	7
4.1 基金管理人及基金经理情况	7
4.2 管理人对报告期内本基金运作合规守信情况的说明	9
4.3 管理人对报告期内公平交易情况的专项说明	9
4.4 管理人对报告期内基金的投资策略和业绩表现的说明	10
4.5 管理人对宏观经济、证券市场及行业走势的简要展望	10
4.6 管理人对报告期内基金估值程序等事项的说明	11
4.7 管理人对报告期内基金利润分配情况的说明	11
4.8 报告期内管理人对本基金持有人数或基金资产净值预警情形的说明	11
§ 5 托管人报告	12
5.1 报告期内本基金托管人合规守信情况声明	12
5.2 托管人对报告期内本基金投资运作合规守信、净值计算、利润分配等情况的说明	12
5.3 托管人对本中期报告中财务信息等内容真实、准确和完整发表意见	12
§ 6 半年度财务会计报告（未经审计）	12
6.1 资产负债表	12
6.2 利润表	14
6.3 净资产（基金净值）变动表	15
6.4 报表附注	17
§ 7 投资组合报告	40
7.1 期末基金资产组合情况	40
7.2 报告期末按行业分类的股票投资组合	40
7.3 期末按公允价值占基金资产净值比例大小排序的所有股票投资明细	41
7.4 报告期内股票投资组合的重大变动	43
7.5 期末按债券品种分类的债券投资组合	44
7.6 期末按公允价值占基金资产净值比例大小排序的前五名债券投资明细	44
7.7 期末按公允价值占基金资产净值比例大小排序的所有资产支持证券投资明细	45
7.8 报告期末按公允价值占基金资产净值比例大小排序的前五名贵金属投资明细	45

7.9 期末按公允价值占基金资产净值比例大小排序的前五名权证投资明细	45
7.10 报告期末本基金投资的国债期货交易情况说明	45
7.11 投资组合报告附注	45
§ 8 基金份额持有人信息	46
8.1 期末基金份额持有人户数及持有人结构	46
8.2 期末基金管理人的从业人员持有本基金的情况	46
8.3 期末基金管理人的从业人员持有本开放式基金份额总量区间情况	46
8.4 发起式基金发起资金持有份额情况	47
§ 9 开放式基金份额变动	47
§ 10 重大事件揭示	47
10.1 基金份额持有人大会决议	47
10.2 基金管理人、基金托管人的专门基金托管部门的重大人事变动	47
10.3 涉及基金管理人、基金财产、基金托管业务的诉讼	48
10.4 基金投资策略的改变	48
10.5 为基金进行审计的会计师事务所情况	48
10.6 管理人、托管人及其高级管理人员受稽查或处罚等情况	48
10.7 基金租用证券公司交易单元的有关情况	48
10.8 其他重大事件	49
§ 11 影响投资者决策的其他重要信息	50
11.1 报告期内单一投资者持有基金份额比例达到或超过 20%的情况	50
11.2 影响投资者决策的其他重要信息	50
§ 12 备查文件目录	50
12.1 备查文件目录	50
12.2 存放地点	51
12.3 查阅方式	51

§ 2 基金简介

2.1 基金基本情况

基金名称	太平丰润一年定期开放债券型发起式证券投资基金
基金简称	太平丰润一年定开债券发起式
基金主代码	014056
基金运作方式	契约型定期开放式
基金合同生效日	2021 年 11 月 18 日
基金管理人	太平基金管理有限公司
基金托管人	中国光大银行股份有限公司
报告期末基金份额总额	2,901,998,000.00 份
基金合同存续期	不定期

2.2 基金产品说明

投资目标	本基金在追求资产长期稳健增值的基础上，力争为份额持有人创造超越业绩比较基准的稳定收益。
投资策略	<p>本基金在分析和判断国内外宏观经济形势的基础上，通过“自上而下”的定性分析和定量分析相结合，形成对大类资产的预测和判断，在基金合同约定的范围内确定债券类资产、权益类资产、现金类资产的配置比例，并随着各类证券风险收益特征的相对变化，动态调整大类资产的投资比例，以规避市场风险，提高基金收益率。</p> <p>（一）封闭期投资策略</p> <p>本基金在债券投资中将根据对经济周期和市场环境的把握，基于对财政政策、货币政策的深入分析以及对宏观经济的持续跟踪，灵活运用久期策略、收益率曲线策略、类属配置策略、利率品种策略、信用债策略、资产支持证券投资策略等多种投资策略，构建债券资产组合，并根据对债券收益率曲线形态、息差变化的预测，动态的对债券投资组合进行调整。</p> <p>（二）开放期投资策略</p> <p>在开放期，基金规模将随着投资人对本基金份额的申购与赎回而不断变化，基金管理人将采取各种有效管理措施，保障基金运作安排，防范流动性风险，满足开放期流动性的需求。</p>
业绩比较基准	中债综合指数收益率×90%+沪深 300 指数收益率×5%+中证港股通综合指数(人民币)收益率×5%
风险收益特征	本基金为债券型基金，其长期平均风险和预期收益率理论上低于股票型基金、混合型基金，高于货币市场基金。本基金可能投资港股通标的的股票，需承担港股通机制下因投资环境、投资标的、市场制度以及交易规则等差异带来的特有风险。

2.3 基金管理人和基金托管人

项目		基金管理人	基金托管人
名称		太平基金管理有限公司	中国光大银行股份有限公司
信息披露 负责人	姓名	赵霖	石立平
	联系电话	021-38556613	010-63639180
	电子邮箱	zhaolin@taipingfund.com.cn	shiliping@cebbank.com

客户服务电话	021-61560999/400-028-8699	95595
传真	021-38556677	010-63639132
注册地址	上海市虹口区邯郸路 135 号 5 幢 101 室	北京市西城区太平桥大街 25 号、甲 25 号中国光大中心
办公地址	上海市浦东新区银城中路 488 号太平金融大厦 7 楼	北京市西城区太平桥大街 25 号中国光大中心
邮政编码	200120	100033
法定代表人	焦艳军	王江

2.4 信息披露方式

本基金选定的信息披露报纸名称	《上海证券报》
登载基金中期报告正文的管理人互联网网址	www.taipingfund.com.cn
基金中期报告备置地点	上海市浦东新区银城中路 488 号太平金融大厦 7 楼

2.5 其他相关资料

项目	名称	办公地址
注册登记机构	太平基金管理有限公司	上海市浦东新区银城中路 488 号太平金融大厦 7 楼

§ 3 主要财务指标和基金净值表现

3.1 主要会计数据和财务指标

金额单位：人民币元

3.1.1 期间数据和指标	报告期(2023 年 1 月 1 日-2023 年 6 月 30 日)
本期已实现收益	-90,154,861.79
本期利润	-9,695,720.67
加权平均基金份额本期利润	-0.0033
本期加权平均净值利润率	-0.35%
本期基金份额净值增长率	-0.35%
3.1.2 期末数据和指标	报告期末(2023 年 6 月 30 日)
期末可供分配利润	-125,047,436.98
期末可供分配基金份额利润	-0.0431
期末基金资产净值	2,777,285,232.82
期末基金份额净值	0.9570
3.1.3 累计期末指标	报告期末(2023 年 6 月 30 日)
基金份额累计净值增长率	-4.30%

注：1、本期已实现收益指基金本期利息收入、投资收益、其他收入（不含公允价值变动收益）扣除相关费用和信用减值损失后的余额，本期利润为本期已实现收益加上本期公允价值变动收益。

2、期末可供分配利润，采用期末资产负债表中未分配利润与未分配利润中已实现部分的孰低数（为期末余额，不是当期发生数）。

3、上述基金业绩指标不包括持有人认购或交易基金的各项费用，计入费用后实际收益水平要

低于所列数字。

3.2 基金净值表现

3.2.1 基金份额净值增长率及其与同期业绩比较基准收益率的比较

阶段	份额净值增长率①	份额净值增长率标准差②	业绩比较基准收益率③	业绩比较基准收益率标准差④	①—③	②—④
过去一个月	0.84%	0.22%	0.48%	0.09%	0.36%	0.13%
过去三个月	-0.29%	0.20%	0.54%	0.09%	-0.83%	0.11%
过去六个月	-0.35%	0.21%	1.05%	0.09%	-1.40%	0.12%
过去一年	-4.04%	0.24%	0.26%	0.11%	-4.30%	0.13%
自基金合同生效起至今	-4.30%	0.26%	0.16%	0.13%	-4.46%	0.13%

3.2.2 自基金合同生效以来基金份额累计净值增长率变动及其与同期业绩比较基准收益率变动的比较

太平丰润一年定开债券发起式累计净值增长率与同期业绩比较基准收益率的历史走势对比图

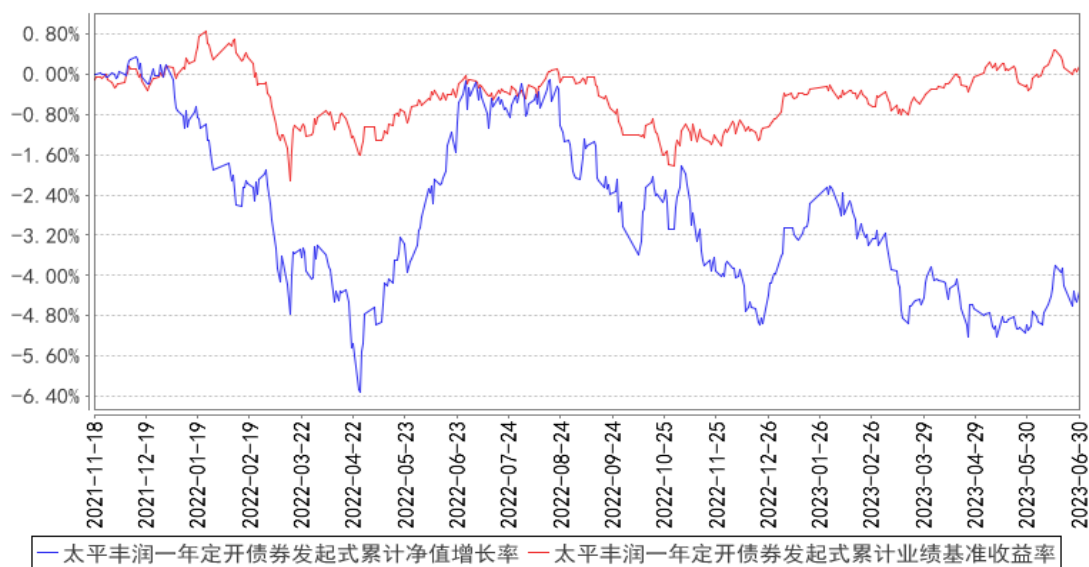

注：本基金基金合同于 2021 年 11 月 18 日生效。本基金的建仓期为 6 个月，建仓期结束时各项资产配置比例符合本基金基金合同规定。

§ 4 管理人报告

4.1 基金管理人及基金经理情况

4.1.1 基金管理人及其管理基金的经验

太平基金管理有限公司原名中原英石基金管理有限公司（以下简称“公司”）经中国证券监督管理委员会 2012 年 12 月 20 日证监许可[2012]1719 号文件批准，于 2013 年 1 月 23 日在上海

市工商行政管理局注册成立，2016 年 8 月 22 日更名为太平基金管理有限公司。截至本报告期末，公司注册资本为人民币 6.5 亿元，其中太平资产管理有限公司出资占注册资本 56.31%，太平人寿保险有限公司出资占注册资本 38.46%，安石投资管理有限公司出资占注册资本 5.23%。

公司经营范围为基金募集、基金销售、特定客户资产管理、资产管理等。公司遵循诚信、规范的经营方针，倡导求实、高效的管理作风。注重风险控制，秉持价值投资的理念，通过科学合理的资产配置策略，为基金持有人提供优质的投资和资产管理服务。截至本报告期末，公司共管理 33 只证券投资基金。

4.1.2 基金经理（或基金经理小组）及基金经理助理简介

姓名	职务	任本基金的基金经理（助理）期限		证券从业年限	说明
		任职日期	离任日期		
甘源	本基金的基金经理、太平日日金货币市场基金基金经理、太平日日鑫货币市场基金基金经理、太平睿庆混合型证券投资基金基金经理、太平安元债券型证券投资基金基金经理、太平嘉和三个月定期开放债券型发起式证券投资基金基金经理	2021 年 11 月 18 日	-	8 年	清华大学金融硕士，具有证券投资基金从业资格。2015 年起先后在中信证券股份有限公司、方正证券股份有限公司、恒大研究院从事资金运营、宏观研究及货币研究等工作。2019 年 11 月加入本公司，担任固定收益投资部基金经理助理。2021 年 2 月 22 日至 2023 年 4 月 10 日担任太平日日金货币市场基金基金经理、太平日日鑫货币市场基金基金经理。2021 年 11 月 18 日起担任太平丰润一年定期开放债券型发起式证券投资基金基金经理。2021 年 12 月 21 日起担任太平睿庆混合型证券投资基金基金经理。2022 年 5 月 5 日起担任太平安元债券型证券投资基金基金经理。2022 年 6 月 27 日起担任太平嘉和三个月定期开放债券型发起式证券投资基金基金经理。
赵超	本基金的基金经理、太平	2023 年 5 月 17 日	-	8 年	武汉大学管理学硕士，具有证券投资基金从业资格。2015 年 7 月起先后在长江证券股份有限公司研究所、光大保德信基金管

	丰和一年定期开放债券型发起式证券投资基金基金经理、太平价值增长股票型证券投资基金基金经理				理有限公司、信银理财有限责任公司等从事行业研究、投资管理等工作。2022 年 3 月加入太平基金管理有限公司。2022 年 8 月 1 日起担任太平丰和一年定期开放债券型发起式证券投资基金基金经理。2023 年 5 月 17 日起担任太平丰润一年定期开放债券型发起式证券投资基金基金经理。2023 年 6 月 28 日起担任太平价值增长股票型证券投资基金基金经理。
--	--	--	--	--	--

注：1、基金经理的任职日期、离任日期一般情况下根据本基金管理人对外披露的任免日期填写；若该基金经理自本基金基金合同生效之日起即任职，则任职日期指本基金基金合同生效之日；

2、证券基金从业年限计算标准遵从中国证监会《证券基金经营机构董事、监事、高级管理人员及从业人员监督管理办法》中关于证券基金从业人员范围的相关规定；

3、基金经理（或基金经理小组）期后变动（如有）敬请关注基金管理人发布的相关公告。

4.2 管理人对报告期内本基金运作遵规守信情况的说明

本报告期内，本基金管理人严格遵守有关法律法规、监管部门的相关规定和本基金基金合同的约定，依照诚实信用、勤勉尽责的原则管理和运用基金资产，为基金份额持有人谋求最大利益，不存在损害基金份额持有人利益的行为，未发生违法违规或未履行基金合同的情形。

4.3 管理人对报告期内公平交易情况的专项说明

4.3.1 公平交易制度的执行情况

本报告期内，本基金管理人严格执行《证券投资基金管理公司公平交易制度指导意见》及公司公平交易管理的相关制度等的有关规定，从研究分析、投资决策、交易执行、事后稽核等环节进行严格规范，通过系统和人工相结合的方式在投资管理活动各环节贯彻和执行公平交易管理制度，公平对待本基金管理人管理的所有投资组合，未发现不同投资组合之间存在非公平交易的情况。

本报告期内，本基金管理人对不同投资组合的整体收益率差异、分投资类别的收益率差异以及不同时间窗口（如日内、3 日内、5 日内）同向交易的交易价差进行分析，分析结果显示本投资组合与公司管理的其他投资组合在同向交易价差方面未出现异常。

4.3.2 异常交易行为的专项说明

本报告期内，未发生本基金管理人管理的所有投资组合参与的交易所公开竞价同日反向交易成交较少的单边交易量超过该证券当日成交量的 5% 的情形，未发现可能导致不公平交易和利益输

送的异常交易行为。

4.4 管理人对报告期内基金的投资策略和业绩表现的说明

4.4.1 报告期内基金投资策略和运作分析

2023 年上半年整体呈现经济基本面修复逐渐放缓、货币政策平稳宽松流动性合理充裕的局面，在预期调整和基本面的共同影响下，债市走强、股市震荡。经济修复从强预期走向弱现实、增长环比动能先快后慢、资金面先紧后松，叠加机构配置力量偏强驱动债市收益率下行。2023 年初在疫情政策放开及稳地产政策进一步发力的背景下，经济复苏动能较强，市场预期较为乐观，长端收益率由年初的 2.83%上行至 2.93%左右后在 2.85%-2.93%横盘震荡。3 月之后投资、消费增长有所放缓，复苏斜率由陡趋平，市场对经济复苏信心转弱。同时，3 月下旬全面降准 25 个 BP、6 月中旬央行下调 OMO 利率 10BP，宽货币加码。内生动能仍不足，长端收益率跟随政策利率快速下行至 2.62%附近，后在止盈情绪、稳增长政策预期升温下，小幅回到 2.65%左右。春节前债市调整之际丰润配置了部分信用债，二季度增加了久期和杠杆进行了部分利率债的波段操作。

股市在流动性和政策预期驱动下走出结构性行情。一方面，经济基本面修复边际走弱，数据不及预期，稳增长政策相对稳健，需求仍然不足，盈利继续探底；另一方面，海外美联储加息进入尾声，国内降准降息，流动性保持合理充裕。指数上，中证 1000、上证综指、科创 50 涨幅靠前，而创业板、上证 50 跌幅较大，主要涨幅集中在春节前和 4 月。行业上，在经济周期磨底、预期紊乱阶段，流动性和政策驱动下带来部分主题投资机会，其中，“中特估”和 AI 是上半年的主线，呈现“此消彼长”的特征。具体来看，通信、传媒、计算机涨幅靠前，而商业贸易、房地产等受到经济复苏放缓的影响而表现靠后。年初对经济是弱复苏的判断成长更具机会，太平丰润布局成本下降有望需求爆发的大储、稳定的军工、电动车增速放缓关注渗透率更低的新电动化领域，部分配置白酒和和港股的一些消费、互联网平台，顺周期布局国企改革和出口相关的公司，Q2 增加 AI 和汽车智能驾驶相关领域的配置。同时，5 月下旬，增加配置顺周期、复苏相关链条的公司。整体来看，上半年受 AI 对整体成长行业的抽水、汽车价格战等因素影响，另外 AI 参与较晚仓位不多，业绩表现不够理想。

4.4.2 报告期内基金的业绩表现

本报告期内，本基金的份额净值增长率为-0.35%，同期业绩比较基准为 1.05%。

4.5 管理人对宏观经济、证券市场及行业走势的简要展望

2023 年是国内疫情防控政策优化的第一年，市场关注重点从年初的防疫政策优化对经济增速的短期提振转为高质量发展对经济增速的长期影响，从而对资本市场不同阶段产生不同影响。当前经济增速斜率处于磨底期，地产行业平稳恢复、通胀压力较小内需恢复相对温和、海外环境较

为复杂存在弱衰退的风险，市场对逆周期政策预期较强。展望未来，预计宏观政策保持定力，继续在短期经济增长和长期结构调整中寻求平衡。在总需求弱复苏和稳健的政策力度下，债券市场有望维持震荡态势，需紧跟政策出台的节奏及效果判断来进行波段操作。目前股债反映的经济增长预期隐含的悲观程度已超过 2022 年 5 月接近 2022 年 10 月的水平，企业盈利可能在二季度触底进入弱回升阶段，国内流动性延续宽松态势，股票市场以结构性机会为主。重点关注三个方向：一是数字经济、自主可控等相关的信创、半导体等板块；二是医疗服务、必需消费、公用事业、中特估高股息资产等经济弱相关资产；三是食品饮料、互联网平台等顺周期资产的中长期布局。太平丰润将积极争取把握住阶段性机会，提高仓位，提升中小市值标的配置，增强组合弹性。

4.6 管理人对报告期内基金估值程序等事项的说明

报告期内，本基金管理人严格遵守《企业会计准则》、《证券投资基金会计核算业务指引》以及中国证券监督管理委员会颁布的《关于证券投资基金执行〈企业会计准则〉估值业务及份额净值计价有关事项的通知》、《关于进一步规范证券投资基金估值业务的指导意见》以及 2017 年 9 月 5 日发布的《中国证监会关于证券投资基金估值业务的指导意见》（2017 年 9 月 5 日《关于证券投资基金执行〈企业会计准则〉估值业务及份额净值计价有关事项的通知》、《关于进一步规范证券投资基金估值业务的指导意见》同时废止）等相关规定和基金合同的约定，日常估值由本基金管理人同本基金托管人一同进行，基金份额净值由本基金管理人完成估值后，经本基金托管人复核无误后由本基金管理人对外公布。月末、年中和年末估值复核与基金会计账务的核对同时进行。

报告期内，本基金管理人严格按照《太平基金管理有限公司基金资产的估值核算办法》以及相关法律法规的规定，有效地控制基金估值流程。公司估值与产品委员会下设估值分委会，常任委员由稽核风控部、投资部门、研究部、基金运营部等部门负责人担任。上述参与估值流程人员均具有专业胜任能力和相关工作经验且基金经理不参与其管理基金的具体估值业务。本报告期内，参与估值流程各方之间不存在重大利益冲突。

4.7 管理人对报告期内基金利润分配情况的说明

根据本基金基金合同的相关约定，本基金本报告期内未进行利润分配，符合相关法规及基金合同的规定。

4.8 报告期内管理人对本基金持有人数或基金资产净值预警情形的说明

报告期内基金持有人数或基金资产净值未发生预警情况。

§ 5 托管人报告

5.1 报告期内本基金托管人遵规守信情况声明

本报告期内，中国光大银行股份有限公司在太平丰润一年定期开放债券型发起式证券投资基金（以下称“本基金”）托管过程中，严格遵守了《中华人民共和国证券投资基金法》、《公开募集证券投资基金运作管理办法》、《公开募集证券投资基金信息披露管理办法》及其他法律法规、基金合同、托管协议等的规定，依法安全保管了基金的全部资产，对本基金的投资运作进行了全面的会计核算和应有的监督，对发现的问题及时提出了意见和建议。同时，按规定如实、独立地向监管机构提交了本基金运作情况报告，没有发生任何损害基金份额持有人利益的行为，诚实信用、勤勉尽责地履行了作为基金托管人所应尽的义务。

5.2 托管人对报告期内本基金投资运作遵规守信、净值计算、利润分配等情况的说明

本报告期内，中国光大银行股份有限公司依据《中华人民共和国证券投资基金法》、《公开募集证券投资基金运作管理办法》、《公开募集证券投资基金信息披露管理办法》及其他法律法规、基金合同、托管协议等的规定，对基金管理人的投资运作、信息披露等行为进行了复核、监督，未发现基金管理人在投资运作、基金资产净值的计算、基金份额申购赎回价格的计算、基金费用开支等方面存在损害基金份额持有人利益的行为。该基金在运作中遵守了有关法律法规的要求，各重要方面由投资管理人依据基金合同及实际运作情况进行处理。

5.3 托管人对本中期报告中财务信息等内容的真实、准确和完整发表意见

中国光大银行股份有限公司依法对基金管理人编制的《太平丰润一年定期开放债券型发起式证券投资基金 2023 年中期报告》进行了复核，认为报告中相关财务指标、净值表现、财务会计报告（注：财务会计报告中的“金融工具风险及管理”部分未在托管人复核范围内）、投资组合报告等内容真实、准确。

§ 6 半年度财务会计报告（未经审计）

6.1 资产负债表

会计主体：太平丰润一年定期开放债券型发起式证券投资基金

报告截止日：2023 年 6 月 30 日

单位：人民币元

资产	附注号	本期末 2023 年 6 月 30 日	上年度末 2022 年 12 月 31 日
资产：			
银行存款	6.4.7.1	26,768,213.98	12,302,037.53
结算备付金		13,980,932.43	15,789,916.21

存出保证金		274,146.93	171,267.24
交易性金融资产	6.4.7.2	4,227,556,904.86	4,309,554,023.53
其中：股票投资		536,187,174.54	554,436,927.19
基金投资		-	-
债券投资		3,691,369,730.32	3,755,117,096.34
资产支持证券投资		-	-
贵金属投资		-	-
其他投资		-	-
衍生金融资产	6.4.7.3	-	-
买入返售金融资产	6.4.7.4	-	-
债权投资	6.4.7.5	-	-
其中：债券投资		-	-
资产支持证券投资		-	-
其他投资		-	-
其他债权投资	6.4.7.6	-	-
其他权益工具投资	6.4.7.7	-	-
应收清算款		-	996,523.88
应收股利		633,556.60	-
应收申购款		-	-
递延所得税资产		-	-
其他资产	6.4.7.8	-	-
资产总计		4,269,213,754.80	4,338,813,768.39
负债和净资产	附注号	本期末 2023年6月30日	上年度末 2022年12月31日
负债：			
短期借款		-	-
交易性金融负债		-	-
衍生金融负债	6.4.7.3	-	-
卖出回购金融资产款		1,485,670,454.79	1,549,979,481.68
应付清算款		4,422,375.76	26.45
应付赎回款		-	-
应付管理人报酬		797,697.15	825,556.39
应付托管费		182,330.77	188,698.61
应付销售服务费		-	-
应付投资顾问费		-	-
应交税费		29,976.55	73,785.33
应付利润		-	-
递延所得税负债		-	-
其他负债	6.4.7.9	825,686.96	765,266.44
负债合计		1,491,928,521.98	1,551,832,814.90
净资产：			
实收基金	6.4.7.10	2,901,998,000.00	2,901,998,000.00
其他综合收益	6.4.7.11	-	-
未分配利润	6.4.7.12	-124,712,767.18	-115,017,046.51

净资产合计		2,777,285,232.82	2,786,980,953.49
负债和净资产总计		4,269,213,754.80	4,338,813,768.39

注：报告截止日 2023 年 06 月 30 日，基金份额净值 0.9570 元，基金份额总额 2,901,998,000.00 份。

6.2 利润表

会计主体：太平丰润一年定期开放债券型发起式证券投资基金

本报告期：2023 年 1 月 1 日至 2023 年 6 月 30 日

单位：人民币元

项目	附注号	本期 2023 年 1 月 1 日至 2023 年 6 月 30 日	上年度可比期间 2022 年 1 月 1 日至 2022 年 6 月 30 日
一、营业总收入		12,186,688.71	-415,579.30
1. 利息收入		388,451.76	354,806.28
其中：存款利息收入	6.4.7.13	278,511.03	260,106.28
债券利息收入		-	-
资产支持证券利息收入		-	-
买入返售金融资产收入		109,940.73	94,700.00
证券出借利息收入		-	-
其他利息收入		-	-
2. 投资收益（损失以“-”填列）		-68,660,904.17	11,641,733.40
其中：股票投资收益	6.4.7.14	-121,756,946.60	-33,173,629.46
基金投资收益		-	-
债券投资收益	6.4.7.15	49,223,873.21	40,825,569.27
资产支持证券投资	6.4.7.16	-	-
收益			
贵金属投资收益	6.4.7.17	-	-
衍生工具收益	6.4.7.18	-	-
股利收益	6.4.7.19	3,872,169.22	3,989,793.59
以摊余成本计量的金融资产终止确认产生的收益		-	-
其他投资收益		-	-
3. 公允价值变动收益（损失以“-”号填列）	6.4.7.20	80,459,141.12	-12,412,118.98
4. 汇兑收益（损失以“-”号填列）		-	-
5. 其他收入（损失以“-”号填列）	6.4.7.21	-	-
减：二、营业总支出		21,882,409.38	13,210,902.92

1. 管理人报酬	6.4.10.2.1	4,837,811.89	4,894,978.04
2. 托管费	6.4.10.2.2	1,105,785.60	1,118,852.14
3. 销售服务费	6.4.10.2.3	-	-
4. 投资顾问费		-	-
5. 利息支出		15,809,436.29	7,055,244.81
其中：卖出回购金融资产支出		15,809,436.29	7,055,244.81
6. 信用减值损失	6.4.7.22	-	-
7. 税金及附加		30,710.56	35,168.03
8. 其他费用	6.4.7.23	98,665.04	106,659.90
三、利润总额（亏损总额以“-”号填列）		-9,695,720.67	-13,626,482.22
减：所得税费用		-	-
四、净利润（净亏损以“-”号填列）		-9,695,720.67	-13,626,482.22
五、其他综合收益的税后净额		-	-
六、综合收益总额		-9,695,720.67	-13,626,482.22

6.3 净资产（基金净值）变动表

会计主体：太平丰润一年定期开放债券型发起式证券投资基金

本报告期：2023 年 1 月 1 日至 2023 年 6 月 30 日

单位：人民币元

项目	本期 2023 年 1 月 1 日至 2023 年 6 月 30 日			
	实收基金	其他综合收益	未分配利润	净资产合计
一、上期期末净资产（基金净值）	2,901,998,000.00	-	-115,017,046.51	2,786,980,953.49
加：会计政策变更	-	-	-	-
前期差错更正	-	-	-	-
其他	-	-	-	-
二、本期期初净资产（基金净值）	2,901,998,000.00	-	-115,017,046.51	2,786,980,953.49
三、本期增减变动额（减少以“-”号填列）	-	-	-9,695,720.67	-9,695,720.67
（一）、综合收益总额	-	-	-9,695,720.67	-9,695,720.67
（二）、本期基金	-	-	-	-

份额交易产生的基金净值变动数（净值减少以“-”号填列）				
其中：1. 基金申购款	-	-	-	-
2. 基金赎回款	-	-	-	-
（三）、本期向基金份额持有人分配利润产生的基金净值变动（净值减少以“-”号填列）	-	-	-	-
（四）、其他综合收益结转留存收益	-	-	-	-
四、本期期末净资产（基金净值）	2,901,998,000.00	-	-124,712,767.18	2,777,285,232.82
项目	上年度可比期间 2022 年 1 月 1 日至 2022 年 6 月 30 日			
	实收基金	其他综合收益	未分配利润	净资产合计
一、上期期末净资产（基金净值）	2,901,998,000.00	-	5,865,107.48	2,907,863,107.48
加：会计政策变更	-	-	-	-
前期差错更正	-	-	-	-
其他	-	-	-	-
二、本期期初净资产（基金净值）	2,901,998,000.00	-	5,865,107.48	2,907,863,107.48
三、本期增减变动额（减少以“-”号填列）	-	-	-13,626,482.22	-13,626,482.22
（一）、综合收益总额	-	-	-13,626,482.22	-13,626,482.22
（二）、本期基金份额交易产生的基金净值变动数（净值减少以“-”号填列）	-	-	-	-

其中：1. 基金申购款	-	-	-	-
2. 基金赎回款	-	-	-	-
(三)、本期向基金份额持有人分配利润产生的基金净值变动（净值减少以“-”号填列）	-	-	-	-
(四)、其他综合收益结转留存收益	-	-	-	-
四、本期期末净资产（基金净值）	2,901,998,000.00	-	-7,761,374.74	2,894,236,625.26

报表附注为财务报表的组成部分。

本报告 6.1 至 6.4 财务报表由下列负责人签署：

<u>邓先虎</u>	<u>邓先虎</u>	<u>王瑞瑾</u>
基金管理人负责人	主管会计工作负责人	会计机构负责人

6.4 报表附注

6.4.1 基金基本情况

太平丰润一年定期开放债券型发起式证券投资基金(以下简称“本基金”)经中国证券监督管理委员会(以下简称“中国证监会”)证监许可[2021]3241号《关于准予太平丰润一年定期开放债券型发起式证券投资基金注册的批复》准予注册,由太平基金管理有限公司依照《中华人民共和国证券投资基金法》和《太平丰润一年定期开放债券型发起式证券投资基金基金合同》负责公开募集。本基金为契约型定期开放式基金,存续期限不定,首次设立募集不包括认购资金利息共募集人民币 2,901,998,000.00 元,业经立信会计师事务所(特殊普通合伙)信会师报字[2021]第 ZA31625 号验资报告予以验证。经向中国证监会备案,《太平丰润一年定期开放债券型发起式证券投资基金基金合同》于 2021 年 11 月 18 日正式生效,基金合同生效日的基金份额总额为 2,901,998,000.00 份,无认购资金利息折合基金份额。本基金的基金管理人为太平基金管理有限公司,基金托管人为中国光大银行股份有限公司。

根据《中华人民共和国证券投资基金法》和《太平丰润一年定期开放债券型发起式证券投资基金基金合同》的有关规定,本基金的投资范围为具有良好流动性的金融工具,包括债券(包括

国债、地方政府债、金融债、企业债、公司债、次级债、可转换债券、可交换债券、分离交易可转债、央行票据、中期票据、短期融资券、超短期融资券等)、股票(包括创业板及其他中国证监会核准或注册上市的股票)、港股通标的股票、资产支持证券、银行存款、国债期货、同业存单、债券回购等金融工具,以及法律法规或中国证监会允许基金投资的其他金融工具(但须符合中国证监会相关规定)。基金的投资组合比例为:债券的投资比例不低于基金资产的 80%,但应开放期流动性需要,为保护基金份额持有人利益,在每次开放期开始前一个月、开放期及开放期结束后一个月的期间内,基金投资不受上述比例限制;港股通标的股票的投资比例不超过基金股票资产的 50%;开放期内,本基金每个交易日日终在扣除国债期货合约需缴纳的交易保证金后,现金或者到期日在一年以内的政府债券投资比例不低于基金资产净值的 5%,在封闭期内,本基金不受上述 5%的限制,但每个交易日日终在扣除国债期货合约需缴纳的交易保证金后,应当保持不低于交易保证金一倍的现金,其中现金不包括结算备付金、存出保证金、应收申购款等。本基金的业绩比较基准为:中债综合指数收益率 \times 90%+沪深 300 指数收益率 \times 5%+中证港股通综合指数(人民币)收益率 \times 5%。

6.4.2 会计报表的编制基础

本基金财务报表以持续经营为基础编制。本基金财务报表符合中华人民共和国财政部(以下简称“财政部”)颁布的企业会计准则和《资产管理产品相关会计处理规定》的要求,同时亦按照中国证监会颁布的《证券投资基金信息披露 XBRL 模板第 3 号<年度和中期报告>》以及中国证券投资基金业协会于 2012 年 11 月 16 日颁布的《证券投资基金会计核算业务指引》编制财务报表。

6.4.3 遵循企业会计准则及其他有关规定的声明

本基金财务报表符合财政部颁布的企业会计准则和《资产管理产品相关会计处理规定》及附注 6.4.2 中所列示的中国证监会和中国证券投资基金业协会发布的有关基金行业实务操作的规定要求,真实、完整地反映了本基金 2023 年 06 月 30 日的财务状况、2023 年 1 月 1 日至 2023 年 6 月 30 日期间的经营成果和基金净值变动情况。

6.4.4 本报告期所采用的会计政策、会计估计与最近一期年度报告相一致的说明

本报告期所采用的的会计政策、会计估计与上年度会计报表相一致。

6.4.5 会计政策和会计估计变更以及差错更正的说明

6.4.5.1 会计政策变更的说明

本基金在本报告期内未发生会计政策变更。

6.4.5.2 会计估计变更的说明

本基金在本报告期末未发生会计估计变更。

6.4.5.3 差错更正的说明

本基金在本报告期间无须说明的会计差错更正。

6.4.6 税项

根据财政部、国家税务总局财税[2002]128号《关于开放式证券投资基金有关税收问题的通知》、财税[2004]78号文《关于证券投资基金税收政策的通知》、财税[2012]85号文《财政部、国家税务总局、证监会关于实施上市公司股息红利差别化个人所得税政策有关问题的通知》、财税[2015]101号《财政部、国家税务总局、证监会关于上市公司股息红利差别化个人所得税政策有关问题的通知》、《关于继续实施全国中小企业股份转让系统挂牌公司股息红利差别化个人所得税政策的公告》（财政部、税务总局、证监会公告2019年第78号）、财税[2014]81号文《财政部国家税务总局证监会关于沪港股票市场交易互联互通机制试点有关税收政策的通知》、财税[2016]127号文《关于深港股票市场交易互联互通机制试点有关税收政策的通知》、财税[2005]103号文《关于股权分置试点改革有关税收政策问题的通知》、上证交字[2008]16号《关于做好调整证券交易印花税税率相关工作的通知》及深圳证券交易所于2008年9月18日发布的《深圳证券交易所关于做好证券交易印花税征收方式调整工作的通知》、财税[2008]1号文《财政部、国家税务总局关于企业所得税若干优惠政策的通知》、财税[2016]36号文《财政部、国家税务总局关于全面推开营业税改征增值税试点的通知》、财税[2016]46号《关于进一步明确全面推开营改增试点金融业有关政策的通知》、财税[2016]70号《关于金融机构同业往来等增值税政策的补充通知》、财税[2016]140号文《关于明确金融、房地产开发、教育辅助服务等增值税政策的通知》、财税[2017]2号文《关于资管产品增值税政策有关问题的补充通知》、财税[2017]56号《关于资管产品增值税有关问题的通知》、财税[2017]90号《关于租入固定资产进项税额抵扣等增值税政策的通知》、中投信〔2021〕20号《关于香港联合交易所有限公司上调股票交易印花税率有关提示的通知》、财政部公告2019年第93号《关于继续执行沪港、深港股票市场交易互联互通机制和内地与香港基金互认有关个人所得税政策的公告》、财税〔2014〕81号《财政部、国家税务总局、中国证券监督管理委员会关于沪港股票市场交易互联互通机制试点有关税收政策的通知》及其他相关税务法规和实务操作，本基金适用的主要税项列示如下：

(a)对证券投资基金管理人运用基金买卖股票、债券的差价收入，暂不征收企业所得税。

(b)自2016年5月1日起，在全国范围内全面推开营业税改征增值税(以下称营改增)试点，建筑业、房地产业、金融业、生活服务业等全部营业税纳税人，纳入试点范围，由缴纳营业税改为缴纳增值税。

自2018年1月1日起，资管产品管理人(以下称管理人)运营资管产品提供的贷款服务、发生

的部分金融商品转让业务，按照以下规定确定销售额：提供贷款服务，以 2018 年 1 月 1 日起产生的利息及利息性质的收入为销售额；转让 2017 年 12 月 31 日前取得的股票（不包括限售股）、债券、基金、非货物期货，可以选择按照实际买入价计算销售额，或者以 2017 年最后一个交易日的股票收盘价（2017 年最后一个交易日处于停牌期间的股票，为停牌前最后一个交易日收盘价）、债券估值（中债金融估值中心有限公司或中证指数有限公司提供的债券估值）、基金份额净值、非货物期货结算价格作为买入价计算销售额。

2018 年 1 月 1 日(含)以后，资管产品管理人运营资管产品过程中发生的增值税应税行为，以管理人为增值税纳税人，暂适用简易计税方法，按照 3% 的征收率缴纳增值税。对资管产品在 2018 年 1 月 1 日以前运营过程中发生的增值税应税行为，未缴纳增值税的，不再缴纳；已缴纳增值税的，已纳税额从管理人以后月份的增值税应纳税额中抵减。

证券投资基金管理人运用基金买卖股票、债券收入取得的金融商品转让收入免征增值税；对国债、地方政府债利息收入以及金融同业往来取得的利息收入免征增值税；同业存款利息收入免征增值税以及一般存款利息收入不征收增值税。

(c) 基金作为流通股股东在股权分置改革过程中收到由非流通股股东支付的股份、现金对价，暂免征收印花税、企业所得税和个人所得税。

(d) 对基金从上市公司取得的股息、红利所得，由上市公司在向基金支付上述收入时代扣代缴 20% 的个人所得税。自 2013 年 1 月 1 日起，对所取得的股息红利收入根据持股期限差别化计算个人所得税的应纳税所得额：持股期限在 1 个月以内(含 1 个月)的，其股息红利所得全额计入应纳税所得额；持股期限在 1 个月以上至 1 年(含 1 年)的，暂减按 50% 计入应纳税所得额；持股期限超过 1 年的，暂免征收个人所得税。对基金持有的上市公司限售股，解禁后取得的股息、红利收入，按照上述规定计算纳税，持股时间自解禁日起计算；解禁前取得的股息、红利收入继续暂减按 50% 计入个人所得税应纳税所得额。对基金从全国中小企业股份转让系统公开转让股票的非上市公众公司（“挂牌公司”）取得的股息、红利所得，由挂牌公司代扣代缴 20% 的个人所得税。对所取得的股息红利收入根据持股期限差别化计算个人所得税的应纳税所得额：持股期限在 1 个月以内(含 1 个月)的，其股息红利所得全额计入应纳税所得额；持股期限在 1 个月以上至 1 年(含 1 年)的，其股息红利所得暂减按 50% 计入应纳税所得额；持股期限超过 1 年的，暂免征收个人所得税。

对内地个人投资者通过沪港通投资香港联交所上市 H 股取得的股息红利，H 股公司应向中国证券登记结算有限责任公司（以下简称中国结算）提出申请，由中国结算向 H 股公司提供内地个人投资者名册，H 股公司按照 20% 的税率代扣个人所得税。

内地个人投资者通过沪港通投资香港联交所上市的非 H 股取得的股息红利，由中国结算按照 20% 的税率代扣个人所得税。个人投资者在国外已缴纳的预提税，可持有效扣税凭证到中国结算的主管税务机关申请税收抵免。

对内地企业投资者通过沪港通投资香港联交所上市股票取得的股息红利所得，计入其收入总额，依法计征企业所得税。其中，内地居民企业连续持有 H 股满 12 个月取得的股息红利所得，依法免征企业所得税。

(e) 基金卖出股票按 0.1% 的税率缴纳股票交易印花税，买入股票不征收股票交易印花税。对于基金通过沪港通/深港通买卖、继承、赠与与联交所上市股票，按照香港特别行政区现行税法规定缴纳印花税。

根据香港联合交易所有限公司（以下简称联交所）上调股票交易印花税公告，自 2021 年 8 月 1 日起，香港市场的股票交易印花税由按成交金额的 0.1% 双向收取，上调为按成交金额的 0.13% 双向收取（取整到元，不足一元按一元计）。按照《上海证券交易所沪港通业务实施办法》第七十六条的有关规定，投资者进行沪港通下的港股通交易，应按照联交所市场的有关规定交纳相关费用。

(f) 对投资者从证券投资基金分配中取得的收入，暂不征收企业所得税。

对内地个人投资者通过沪港通、深港通投资香港联交所上市股票取得的转让差价所得和通过基金互认买卖香港基金份额取得的转让差价所得，自 2019 年 12 月 5 日起至 2022 年 12 月 31 日止，继续暂免征收个人所得税。对内地企业投资者通过沪港通投资香港联交所上市股票取得的转让差价所得，计入其收入总额，依法征收企业所得税。

(g) 对基金在 2018 年 1 月 1 日(含)以后运营过程中缴纳的增值税，分别按照证券投资基金管理人所在地适用的税率，计算缴纳城市维护建设税、教育费附加和地方教育费附加。

6.4.7 重要财务报表项目的说明

6.4.7.1 银行存款

单位：人民币元

项目	本期末 2023 年 6 月 30 日
活期存款	26,768,213.98
等于：本金	26,761,108.97
加：应计利息	7,105.01
减：坏账准备	-
定期存款	-
等于：本金	-
加：应计利息	-

减：坏账准备	-
其中：存款期限 1 个月以内	-
存款期限 1-3 个月	-
存款期限 3 个月以上	-
其他存款	-
等于：本金	-
加：应计利息	-
减：坏账准备	-
合计	26,768,213.98

6.4.7.2 交易性金融资产

单位：人民币元

项目	本期末 2023 年 6 月 30 日				
	成本	应计利息	公允价值	公允价值变动	
股票	540,455,830.16	-	536,187,174.54	-4,268,655.62	
贵金属投资-金交所黄金合约	-	-	-	-	
债券	交易所市场	1,427,342,307.36	18,840,674.56	1,442,693,974.16	-3,489,007.76
	银行间市场	2,207,870,666.82	32,712,756.16	2,248,675,756.16	8,092,333.18
	合计	3,635,212,974.18	51,553,430.72	3,691,369,730.32	4,603,325.42
资产支持证券	-	-	-	-	
基金	-	-	-	-	
其他	-	-	-	-	
合计	4,175,668,804.34	51,553,430.72	4,227,556,904.86	334,669.80	

6.4.7.3 衍生金融资产/负债

6.4.7.3.1 衍生金融资产/负债期末余额

本基金于本报告期末未持有任何衍生金融资产/负债。

6.4.7.3.2 期末基金持有的期货合约情况

本基金于本报告期末未持有期货合约。

6.4.7.3.3 期末基金持有的黄金衍生品情况

本基金于本报告期末未持有黄金衍生品。

6.4.7.4 买入返售金融资产

6.4.7.4.1 各项买入返售金融资产期末余额

本基金于本报告期末未持有买入返售金融资产。

6.4.7.4.2 期末买断式逆回购交易中取得的债券

本基金于本报告期末未持有买断式逆回购交易中取得的债券。

6.4.7.4.3 按预期信用损失一般模型计提减值准备的说明

本基金于本报告期末未计提减值准备。

6.4.7.5 债权投资

6.4.7.5.1 债权投资情况

本基金于本报告期末未持有债权投资。

6.4.7.5.2 债权投资减值准备计提情况

本基金于本报告期末未计提债权投资减值准备。

6.4.7.6 其他债权投资

6.4.7.6.1 其他债权投资情况

本基金于本报告期末未持有其他债权投资。

6.4.7.6.2 其他债权投资减值准备计提情况

本基金于本报告期末未计提其他债权投资减值准备。

6.4.7.7 其他权益工具投资

6.4.7.7.1 其他权益工具投资情况

本基金于本报告期末未持有其他权益工具。

6.4.7.7.2 报告期末其他权益工具投资情况

本基金于本报告期末未持有其他权益工具。

6.4.7.8 其他资产

本基金于本报告期末未持有其他资产。

6.4.7.9 其他负债

单位：人民币元

项目	本期末 2023年6月30日
应付券商交易单元保证金	-
应付赎回费	-
应付证券出借违约金	-
应付交易费用	625,351.92
其中：交易所市场	591,516.62
银行间市场	33,835.30
应付利息	-
预提审计费	20,827.67
预提信息披露费	179,507.37
合计	825,686.96

6.4.7.10 实收基金

金额单位：人民币元

项目	本期 2023 年 1 月 1 日至 2023 年 6 月 30 日	
	基金份额（份）	账面金额
上年度末	2,901,998,000.00	2,901,998,000.00
本期申购	-	-
本期赎回（以“-”号填列）	-	-
基金拆分/份额折算前	-	-
基金拆分/份额折算调整	-	-
本期申购	-	-
本期赎回（以“-”号填列）	-	-
本期末	2,901,998,000.00	2,901,998,000.00

注：此处申购含红利再投资、转换入份额，赎回含转换出份额。

6.4.7.11 其他综合收益

本基金于本报告期及上年度可比期间均未发生其他综合收益。

6.4.7.12 未分配利润

单位：人民币元

项目	已实现部分	未实现部分	未分配利润合计
上年度末	-34,892,575.19	-80,124,471.32	-115,017,046.51
本期利润	-90,154,861.79	80,459,141.12	-9,695,720.67
本期基金份额交易产生的变动数	-	-	-
其中：基金申购款	-	-	-
基金赎回款	-	-	-
本期已分配利润	-	-	-
本期末	-125,047,436.98	334,669.80	-124,712,767.18

6.4.7.13 存款利息收入

单位：人民币元

项目	本期 2023 年 1 月 1 日至 2023 年 6 月 30 日	
	活期存款利息收入	137,197.30
定期存款利息收入	-	
其他存款利息收入	-	
结算备付金利息收入	138,472.29	
其他	2,841.44	
合计	278,511.03	

6.4.7.14 股票投资收益

6.4.7.14.1 股票投资收益项目构成

单位：人民币元

项目	本期 2023年1月1日至2023年6月30日
股票投资收益——买卖股票差价收入	-121,756,946.60
股票投资收益——赎回差价收入	-
股票投资收益——申购差价收入	-
股票投资收益——证券出借差价收入	-
合计	-121,756,946.60

6.4.7.14.2 股票投资收益——买卖股票差价收入

单位：人民币元

项目	本期 2023年1月1日至2023年6月30日
卖出股票成交总额	579,652,783.95
减：卖出股票成本总额	699,720,104.87
减：交易费用	1,689,625.68
买卖股票差价收入	-121,756,946.60

6.4.7.14.3 股票投资收益——证券出借差价收入

本基金在本报告期无股票投资收益——证券出借差价收入。

6.4.7.15 债券投资收益

6.4.7.15.1 债券投资收益项目构成

单位：人民币元

项目	本期 2023年1月1日至2023年6月30日
债券投资收益——利息收入	52,785,661.89
债券投资收益——买卖债券（债转股及债券到期兑付）差价收入	-3,561,788.68
债券投资收益——赎回差价收入	-
债券投资收益——申购差价收入	-
合计	49,223,873.21

6.4.7.15.2 债券投资收益——买卖债券差价收入

单位：人民币元

项目	本期 2023年1月1日至2023年6月30日
卖出债券（债转股及债券到期兑付）成交总额	1,500,839,273.79
减：卖出债券（债转股及债券到期兑付）成本总额	1,481,030,360.57
减：应计利息总额	23,358,292.97
减：交易费用	12,408.93
买卖债券差价收入	-3,561,788.68

6.4.7.15.3 债券投资收益——赎回差价收入

本基金在本报告期无债券投资收益—赎回差价收入。

6.4.7.15.4 债券投资收益——申购差价收入

本基金在本报告期无债券投资收益—申购差价收入。

6.4.7.16 资产支持证券投资收益

6.4.7.16.1 资产支持证券投资收益项目构成

本基金在本报告期无资产支持证券投资收益。

6.4.7.16.2 资产支持证券投资收益——买卖资产支持证券差价收入

本基金在本报告期无资产支持证券投资收益—买卖资产支持证券差价收入。

6.4.7.16.3 资产支持证券投资收益——赎回差价收入

本基金在本报告期无资产支持证券投资收益—赎回差价收入。

6.4.7.16.4 资产支持证券投资收益——申购差价收入

本基金在本报告期无资产支持证券投资收益—申购差价收入。

6.4.7.17 贵金属投资收益

6.4.7.17.1 贵金属投资收益项目构成

本基金在本报告期无贵金属投资收益。

6.4.7.17.2 贵金属投资收益——买卖贵金属差价收入

本基金在本报告期无贵金属投资收益—买卖贵金属差价收入。

6.4.7.17.3 贵金属投资收益——赎回差价收入

本基金在本报告期无贵金属投资收益—赎回差价收入。

6.4.7.17.4 贵金属投资收益——申购差价收入

本基金在本报告期无贵金属投资收益—申购差价收入。

6.4.7.18 衍生工具收益

6.4.7.18.1 衍生工具收益——买卖权证差价收入

本基金在本报告期无衍生工具收益—买卖权证差价收入。

6.4.7.18.2 衍生工具收益——其他投资收益

本基金在本报告期无衍生工具收益—其他投资收益。

6.4.7.19 股利收益

单位：人民币元

项目	本期 2023 年 1 月 1 日至 2023 年 6 月 30 日
----	---------------------------------------

股票投资产生的股利收益	3,872,169.22
其中：证券出借权益补偿收入	-
基金投资产生的股利收益	-
合计	3,872,169.22

6.4.7.20 公允价值变动收益

单位：人民币元

项目名称	本期
	2023年1月1日至2023年6月30日
1. 交易性金融资产	80,459,141.12
股票投资	59,377,586.66
债券投资	21,081,554.46
资产支持证券投资	-
基金投资	-
贵金属投资	-
其他	-
2. 衍生工具	-
权证投资	-
3. 其他	-
减：应税金融商品公允价值变动产生的预估增值税	-
合计	80,459,141.12

6.4.7.21 其他收入

本基金在本报告期无其他收入。

6.4.7.22 信用减值损失

本基金于本报告期无信用减值损失。

6.4.7.23 其他费用

单位：人民币元

项目	本期
	2023年1月1日至2023年6月30日
审计费用	20,827.67
信息披露费	59,507.37
证券出借违约金	-
账户维护费	18,330.00
合计	98,665.04

6.4.8 或有事项、资产负债表日后事项的说明

6.4.8.1 或有事项

截至资产负债表日，本基金并无须作披露的或有事项。

6.4.8.2 资产负债表日后事项

截至财务报表报出日，本基金并无须作披露的资产负债表日后事项。

6.4.9 关联方关系

6.4.9.1 本报告期存在控制关系或其他重大利害关系的关联方发生变化的情况

本基金本报告期存在控制关系或其他重大利害关系的关联方未发生变化。

6.4.9.2 本报告期与基金发生关联交易的各关联方

关联方名称	与本基金的关系
太平基金管理有限公司（“太平基金”）	基金管理人、基金销售机构、登记机构
光大银行股份有限公司（“光大银行”）	基金托管人
太平人寿保险有限公司（“太平人寿”）	基金管理人的股东

注：上述关联交易均在正常业务范围内按一般商业条款订立。

6.4.10 本报告期及上年度可比期间的关联方交易

6.4.10.1 通过关联方交易单元进行的交易

6.4.10.1.1 股票交易

本基金本报告期内及上年度可比期间均未有通过关联方交易单元进行的股票交易。

6.4.10.1.2 债券交易

本基金本报告期内及上年度可比期间均未有通过关联方交易单元进行的债券交易。

6.4.10.1.3 债券回购交易

本基金本报告期内及上年度可比期间均未有通过关联方交易单元进行的债券回购交易。

6.4.10.1.4 权证交易

本基金本报告期内及上年度可比期间均未有通过关联方交易单元进行的权证交易。

6.4.10.1.5 应支付关联方的佣金

本基金本报告期内及上年度可比期间均未有应支付关联方的佣金。

6.4.10.2 关联方报酬

6.4.10.2.1 基金管理费

单位：人民币元

项目	本期 2023 年 1 月 1 日至 2023 年 6 月 30 日	上年度可比期间 2022 年 1 月 1 日至 2022 年 6 月 30 日
当期发生的基金应支付的管理费	4,837,811.89	4,894,978.04
其中：支付销售机构的客户维护费	-	-

注：支付基金管理人太平基金的管理人报酬按前一日基金资产净值 0.35%的年费率计提，逐日累计至每月月底，按月支付。其计算公式为：

日管理人报酬=前一日基金资产净值×0.35%/当年天数。

6.4.10.2.2 基金托管费

单位：人民币元

项目	本期 2023 年 1 月 1 日至 2023 年 6 月 30 日	上年度可比期间 2022 年 1 月 1 日至 2022 年 6 月 30 日
当期发生的基金应支付的托管费	1,105,785.60	1,118,852.14

注：支付基金托管人光大银行的托管费按前一日基金资产净值 0.08%的年费率计提，逐日累计至每月月底，按月支付。其计算公式为：

日托管费=前一日基金资产净值×0.08%/当年天数。

6.4.10.2.3 销售服务费

无

6.4.10.3 与关联方进行银行间同业市场的债券(含回购)交易

本基金本报告期内及上年度可比期间均未与关联方进行银行间同业市场的债券(含回购)交易。

6.4.10.4 报告期内转融通证券出借业务发生重大关联交易事项的说明

6.4.10.4.1 与关联方通过约定申报方式进行的适用固定期限费率的证券出借业务的情况

本基金本报告期内及上年度可比期间均无与关联方通过约定申报方式进行的适用固定期限费率的证券出借业务。

6.4.10.4.2 与关联方通过约定申报方式进行的适用市场化期限费率的证券出借业务的情况

本基金本报告期内及上年度可比期间均无与关联方通过约定申报方式进行的适用市场化期限费率的证券出借业务。

6.4.10.5 各关联方投资本基金的情况

6.4.10.5.1 报告期内基金管理人运用固有资金投资本基金的情况

份额单位：份

项目	本期 2023 年 1 月 1 日至 2023 年 6 月 30 日	上年度可比期间 2022 年 1 月 1 日至 2022 年 6 月 30 日
基金合同生效日（2021 年 11 月 18 日）持有的基金份额	10,000,000.00	10,000,000.00
报告期初持有的基金份额	10,000,000.00	10,000,000.00
报告期间申购/买入总份额	-	-

报告期间因拆分变动份额	-	-
减：报告期间赎回/卖出总份额	-	-
报告期末持有的基金份额	10,000,000.00	10,000,000.00
报告期末持有的基金份额占基金总份额比例	0.3446%	0.3446%

注：本基金管理人按照本基金基金合同、招募说明书的约定费率进行认购、申购和赎回，不享有比其他投资人更优惠的费率。

6.4.10.5.2 报告期末除基金管理人之外的其他关联方投资本基金的情况

份额单位：份

关联方名称	本期末 2023年6月30日		上年度末 2022年12月31日	
	持有的 基金份额	持有的基金份额 占基金总份额的 比例（%）	持有的 基金份额	持有的基金份额 占基金总份额的比 例（%）
太平人寿保 险有限公司	2,891,998,000.00	99.6554	2,891,998,000.00	99.6554

6.4.10.6 由关联方保管的银行存款余额及当期产生的利息收入

单位：人民币元

关联方名称	本期 2023年1月1日至2023年6月30 日		上年度可比期间 2022年1月1日至2022年6月30日	
	期末余额	当期利息收入	期末余额	当期利息收入
中国光大银行	26,768,213.98	137,197.30	3,275,525.69	39,547.95

注：本基金的银行存款由基金托管人中国光大银行保管，按银行同业利率计息。

6.4.10.7 本基金在承销期内参与关联方承销证券的情况

本基金本报告期内及上年度可比期间均未在承销期内参与关联方承销的证券。

6.4.10.8 其他关联交易事项的说明

本基金本报告期内及上年度可比期间均无须作说明的其他关联交易事项。

6.4.11 利润分配情况

本基金在本报告期内未进行过利润分配。

6.4.12 期末（2023年6月30日）本基金持有的流通受限证券

6.4.12.1 因认购新发/增发证券而于期末持有的流通受限证券

根据中国证监会相关规定，证券投资基金参与网下配售，可与发行人、承销商自主约定网下配售股票的持有期限并公开披露。持有期自公开发行的股票上市之日起计算。在持有期内的股票为流动受限制而不能自由转让的资产。证券投资基金获配的科创板股票及创业板股票需要锁定的，锁定期根据相关法规及交易所相关规定执行。证券投资基金还可作为特定投资者，认购由中国证

监会规范的非公开发行股票，所认购的股票自发行结束之日起在法规规定的限售期内不得转让。

证券投资基金对上述非公开发行股票的减持还需根据交易所相关规定执行。

本基金本报告期末未持有因认购新发或增发证券而受上述规定约束的流通受限证券。

6.4.12.2 期末持有的暂时停牌等流通受限股票

本基金本报告期末未持有暂时停牌等流通受限股票。

6.4.12.3 期末债券正回购交易中作为抵押的债券

6.4.12.3.1 银行间市场债券正回购

截至本报告期末 2023 年 06 月 30 日，本基金从事银行间市场债券正回购交易形成的卖出回购证券款余额人民币 870,508,097.52 元，是以如下债券作为质押：

金额单位：人民币元

债券代码	债券名称	回购到期日	期末估值单价	数量（张）	期末估值总额
102103199	21 中电投 MTN013	2023 年 7 月 3 日	102.38	500,000	51,190,205.48
102103283	21 邮政 MTN007	2023 年 7 月 3 日	102.23	700,000	71,563,144.11
102280044	22 华为 MTN001	2023 年 7 月 3 日	101.51	500,000	50,752,939.73
1428011	14 建行二级 01	2023 年 7 月 3 日	108.94	20,000	2,178,897.42
1920059	19 江苏银行 二级	2023 年 7 月 3 日	104.99	500,000	52,493,887.67
1928010	19 平安银行 二级	2023 年 7 月 3 日	102.36	500,000	51,178,278.69
1928033	19 中国银行 二级 03	2023 年 7 月 3 日	104.30	775,000	80,834,343.02
2028013	20 农业银行 二级 01	2023 年 7 月 3 日	101.17	1,100,000	111,286,398.91
2028018	20 交通银行 二级	2023 年 7 月 3 日	101.32	800,000	81,056,288.52
212300002	23 江苏银行 债 01	2023 年 7 月 3 日	100.36	410,000	41,145,610.49
220024	22 付息国债 24	2023 年 7 月 3 日	102.01	370,000	37,744,124.59
220208	22 国开 08	2023 年 7 月 3 日	100.71	500,000	50,355,122.95
230303	23 进出 03	2023 年 7 月 3 日	101.20	600,000	60,721,573.77
230305	23 进出 05	2023 年 7 月 3 日	102.28	200,000	20,456,027.40
230310	23 进出 10	2023 年 7 月 3 日	102.94	300,000	30,882,616.44

		日			
230403	23 农发 03	2023 年 7 月 3 日	102.21	1,400,000	143,095,683.06
合计				9,175,000	936,935,142.25

6.4.12.3.2 交易所市场债券正回购

截至本报告期末 2023 年 06 月 30 日止，本基金从事证券交易所债券正回购交易形成的卖出回购证券款余额人民币 615,162,357.27 元，于 2023 年 7 月 3 日和 7 月 4 日（先后）到期。该类交易要求本基金在回购期内持有的证券交易所交易的债券和/或在新质押式回购下转入质押库的债券，按证券交易所规定的比例折算为标准券后，不低于债券回购交易的余额。

6.4.12.4 期末参与转融通证券出借业务的证券

本基金本报告期末未持有参与转融通证券出借业务的证券。

6.4.13 金融工具风险及管理

6.4.13.1 风险管理政策和组织架构

本基金为债券型基金，预期收益和预期风险高于货币市场基金，但低于混合型基金、股票型基金，属于证券投资基金中较低预期风险/收益的产品。本基金投资的金融工具主要包括具有良好流动性的固定收益类品种。本基金在日常经营活动中面临的与这些金融工具相关的风险主要包括信用风险、流动性风险及市场风险。本基金的基金管理人从事风险管理的主要目标是争取将相对风险控制在限定的范围之内，使本基金在风险和收益之间取得最佳的平衡以实现“风险收益相匹配”的风险收益目标。

本基金管理人建立了董事会、经营管理层、风险管理部门、各职能部门在内的多级风险管理组织架构，并明确了相应的风险管理职能。董事会主要负责确定公司风险管理总体目标、制定公司风险管理战略和风险应对策略等事项。经营管理层及其下设的风险控制委员会负责指导、协调和监督各职能部门和各业务单元开展风险管理工作。公司设立独立于业务体系汇报路径的稽核风控部，对公司的风险管理承担独立评估、监控、检查和报告职责。公司各业务部门负责具体制定业务相关的风险措施、控制流程、监控指标等并负责具体实施，同时定期对本部门的风险进行评估。

本基金的基金管理人对于金融工具的风险管理方法主要是通过定性分析和定量分析的方法去估测各种风险产生的可能损失。从定性分析的角度出发，判断风险损失的严重程度和出现同类风险损失的频度。而从定量分析的角度出发，根据本基金的投资目标结合基金资产所运用金融工具特征通过特定的风险量化指标、模型，日常的量化报告确定风险损失的限度和相应置信程度，及时可靠地对各种风险进行监督、检查和评估并通过相应决策，将风险控制在可承受的范围内。

6.4.13.2 信用风险

信用风险是指基金在交易过程中因交易对手未履行合约责任，或者基金所投资证券之发行人出现违约、拒绝支付到期本息等情况，导致基金资产损失和收益变化的风险。

本基金的基金管理人在交易前对交易对手的资信状况进行了充分的评估。本基金的银行存款存放在本基金的托管人光大银行，因而与银行存款相关的信用风险不重大。本基金在交易所进行的交易均以中国证券登记结算有限责任公司为交易对手完成证券交收和款项清算，违约风险可能性很小；在银行间同业市场进行交易前均对交易对手进行信用评估并对证券交割方式进行限制以控制相应的信用风险。

本基金的基金管理人建立了信用风险管理流程，通过对投资品种信用等级评估来控制证券发行人的信用风险，且通过分散化投资以分散信用风险。

本基金债券投资的信用评级情况按《中国人民银行信用评级管理指导意见》设定的标准统计及汇总。

6.4.13.2.1 按短期信用评级列示的债券投资

单位：人民币元

短期信用评级	本期末 2023年6月30日	上年度末 2022年12月31日
A-1	-	-
A-1 以下	-	-
未评级	-	80,173,471.23
合计	-	80,173,471.23

注：未评级债券为短期融资券等无信用评级的债券。

6.4.13.2.2 按短期信用评级列示的资产支持证券投资

截至本报告期末及上年度，基金未持有按短期信用评级列示的资产支持证券投资。

6.4.13.2.3 按短期信用评级列示的同业存单投资

单位：人民币元

短期信用评级	本期末 2023年6月30日	上年度末 2022年12月31日
A-1	-	-
A-1 以下	-	-
未评级	-	288,055,675.10
合计	-	288,055,675.10

6.4.13.2.4 按长期信用评级列示的债券投资

单位：人民币元

长期信用评级	本期末 2023年6月30日	上年度末 2022年12月31日
AAA	3,120,330,773.83	3,092,993,184.21

AAA 以下	9,816,809.07	1,872,998.12
未评级	561,222,147.42	292,021,767.68
合计	3,691,369,730.32	3,386,887,950.01

注：未评级债券为政策性金融债、中期票据等无信用评级的债券。

6.4.13.2.5 按长期信用评级列示的资产支持证券投资

截至本报告期末及上年度，本基金未持有按长期信用评级列示的资产支持证券投资。

6.4.13.2.6 按长期信用评级列示的同业存单投资

截至本报告期末及上年度，本基金未持有按长期信用评级列示的同业存单投资。

6.4.13.3 流动性风险

流动性风险是指基金在履行与金融负债有关的义务时遇到资金短缺的风险。本基金的流动性风险一方面来自于基金份额持有人可随时要求赎回其持有的基金份额，另一方面来自于投资品种所处的交易市场不活跃而带来的变现困难或因投资集中而无法在市场出现剧烈波动的情况下以合理的价格变现。

针对兑付赎回资金的流动性风险，本基金的基金管理人每日对本基金的申购赎回情况进行严密监控并预测流动性需求，保持基金投资组合中的可用现金头寸与之相匹配。本基金的基金管理人在基金合同中设计了巨额赎回条款，约定在非常情况下赎回申请的处理方式，控制因开放申购赎回模式带来的流动性风险，有效保障基金持有人利益。

于 2023 年 6 月 30 日，除卖出回购金融资产款余额中有人民币 1,485,670,454.79 元将在一个月以内到期且计息(该利息金额不重大)外，本基金所承担的其他金融负债的合约约定到期日均为一个月以内且不计息，可赎回基金份额净值(所有者权益)无固定到期日且不计息，因此账面余额约为未折现的合约到期现金流量。

6.4.13.3.1 金融资产和金融负债的到期期限分析

注：无。

6.4.13.3.2 报告期内本基金组合资产的流动性风险分析

本基金的基金管理人在基金运作过程中严格按照《公开募集证券投资基金运作管理办法》且于基金开放期内按照《公开募集开放式证券投资基金流动性风险管理规定》等法规的要求对本基金组合资产的流动性风险进行管理，通过独立的风险管理部门对本基金的组合持仓集中度指标、流通受限制的投资品种比例以及组合在短期内变现能力的综合指标等流动性指标进行持续的监测和分析。

本基金投资于一家公司发行的证券市值不超过基金资产净值的 10%，且本基金与由本基金的基金管理人管理的其他基金共同持有一家公司的证券不得超过该证券的 10%，于开放期内，

本基金与由本基金的基金管理人管理的其他开放式基金共同持有一家上市公司发行的可流通股票不得超过该上市公司可流通股票的 15%，本基金与由本基金的基金管理人管理的全部投资组合持有一家上市公司发行的可流通股票，不得超过该上市公司可流通股票的 30%(完全按照有关指数构成比例进行证券投资的开放式基金及中国证监会认定的特殊投资组合不受上述比例限制)。

本基金所持部分证券在证券交易所上市，其余亦可在银行间同业市场交易，部分基金资产流通暂时受限制不能自由转让的情况参见附注 6.4.12。此外，本基金可通过卖出回购金融资产方式借入短期资金应对流动性需求，其上限一般不超过基金持有的债券投资的公允价值。本基金主动投资于流动性受限资产的市值合计不得超过基金资产净值的 15%。于 2023 年 6 月 30 日，本基金持有的流动性受限资产的市值合计未超过基金资产净值的 15%。

于开放期内，本基金的基金管理人每日对基金组合资产中 7 个工作日可变现资产的可变现价值进行审慎评估与测算，确保每日确认的净赎回申请不得超过 7 个工作日可变现资产的可变现价值。于 2023 年 6 月 30 日，本基金组合资产中 7 个工作日可变现资产的账面价值超过经确认的当日净赎回金额。

同时，本基金的基金管理人通过合理分散逆回购交易的到期日与交易对手的集中度；按照穿透原则对交易对手的财务状况、偿付能力及杠杆水平等进行必要的尽职调查与严格的准入管理，以及对不同的交易对手实施交易额度管理并进行动态调整等措施严格管理本基金从事逆回购交易的流动性风险和交易对手风险。此外，本基金的基金管理人建立了逆回购交易质押品管理制度：根据质押品的资质确定质押率水平；持续监测质押品的风险状况与价值变动以确保质押品按公允价值计算足额；并在与私募类证券资管产品及中国证监会认定的其他主体为交易对手开展逆回购交易时，可接受质押品的资质要求与基金合同约定的投资范围保持一致。综合上述各项流动性指标的监测结果及流动性风险管理措施的实施，本基金在本报告期内流动性情况良好，无重大流动性风险。

6.4.13.4 市场风险

市场风险是指基金所持金融工具的公允价值或未来现金流量因所处市场各类价格因素的变动而发生波动的风险，包括利率风险、外汇风险和其他价格风险。

6.4.13.4.1 利率风险

利率风险是指金融工具的公允价值或未来现金流量受市场利率变动而发生波动的风险。利率敏感性金融工具均面临由于市场利率上升而导致公允价值下降的风险，其中浮动利率类金融工具还面临每个付息期间结束根据市场利率重新定价时对于未来现金流影响的风险。

本基金的基金管理人定期对本基金面临的利率敏感性缺口进行监控，并通过调整投资组合的

久期等方法对上述利率风险进行管理。

本基金主要投资于交易所及银行间市场交易的固定收益品种，因此存在相应的利率风险。下表统计了本基金面临的利率风险敞口，表中所示为本基金资产及负债的公允价值，并按照合同约定的利率重新定价日或到期日孰早者进行了分类：

6.4.13.4.1.1 利率风险敞口

单位：人民币元

本期末 2023年6月30 日	1年以内	1-5年	5年以上	不计息	合计
资产					
银行存款	26,768,213.98	-	-	-	26,768,213.98
结算备付金	13,980,932.43	-	-	-	13,980,932.43
存出保证金	274,146.93	-	-	-	274,146.93
交易性金融资产	278,852,898.98	2,193,373,246.59	1,219,143,584.75	536,187,174.54	4,227,556,904.86
应收股利	-	-	-	633,556.60	633,556.60
资产总计	319,876,192.32	2,193,373,246.59	1,219,143,584.75	536,820,731.14	4,269,213,754.80
负债					
应付管理人报酬	-	-	-	797,697.15	797,697.15
应付托管费	-	-	-	182,330.77	182,330.77
应付清算款	-	-	-	4,422,375.76	4,422,375.76
卖出回购金融资产款	1,485,670,454.79	-	-	-	1,485,670,454.79
应交税费	-	-	-	29,976.55	29,976.55
其他负债	-	-	-	825,686.96	825,686.96
负债总计	1,485,670,454.79	-	-	6,258,067.19	1,491,928,521.98
利率敏感度缺口	-1,165,794,262.47	2,193,373,246.59	1,219,143,584.75	530,562,663.95	2,777,285,232.82
上年度末 2022年12月31 日	1年以内	1-5年	5年以上	不计息	合计
资产					
银行存款	12,302,037.53	-	-	-	12,302,037.53
结算备付金	15,789,916.21	-	-	-	15,789,916.21
存出保证金	171,267.24	-	-	-	171,267.24
交易性金融资产	1,199,593,928.25	1,580,518,033.30	975,005,134.79	554,436,927.19	4,309,554,023.53
买入返售金融资产	-	-	-	996,523.88	996,523.88
资产总计	1,227,857,149.23	1,580,518,033.30	975,005,134.79	555,433,451.07	4,338,813,768.39
负债					
卖出回购金融资产款	1,549,979,481.68	-	-	-	1,549,979,481.68
应付清算款	-	-	-	26.45	26.45

应付管理人报酬	-	-	-	825,556.39	825,556.39
应付托管费	-	-	-	188,698.61	188,698.61
应付税费	-	-	-	73,785.33	73,785.33
其他负债	-	-	-	765,266.44	765,266.44
负债总计	1,549,979,481.68	-	-	1,853,333.22	1,551,832,814.90
利率敏感度缺口	-322,122,332.45	1,580,518,033.30	975,005,134.79	553,580,117.85	2,786,980,953.49

6.4.13.4.1.2 利率风险的敏感性分析

假设	该利率敏感性分析基于本基金于资产负债表日的利率风险状况		
	该利率敏感性分析假定所有期限利率均以相同幅度变动 25 个基点，且除利率之外的其他市场变量保持不变		
	该利率敏感性分析并未考虑管理层为减低利率风险而可能采取的风险管理活动		
分析	相关风险变量的变动	对资产负债表日基金资产净值的影响金额（单位：人民币元）	
		本期末（2023 年 6 月 30 日）	上年度末（2022 年 12 月 31 日）
	1 市场利率下降 25 个基点	31,394,151.32	24,422,196.56
	2 市场利率上升 25 个基点	-30,829,627.92	-24,070,869.92

6.4.13.4.2 外汇风险

外汇风险是指金融工具的公允价值或未来现金流量因外汇汇率变动而发生波动的风险。本基金持有不以记账本位币计价的资产，因此存在相应的外汇风险。本基金于 6 月 30 日各外币资产项目汇率风险敞口如下。出于列报考虑，风险敞口金额以人民币列示，以资产负债表日即期汇率折算。

6.4.13.4.2.1 外汇风险敞口

单位：人民币元

项目	本期末 2023 年 6 月 30 日			合计
	美元 折合人民币 元	港币 折合人民币元	其他币种 折合人民币元	
以外币计价的资产				
交易性金融资产	-	86,659,573.94	-	86,659,573.94

应收股利	-	633,556.60	-	633,556.60
资产合计	-	87,293,130.54	-	87,293,130.54
以外币计价的负债				
负债合计	-	-	-	-
资产负债表外汇风险敞口净额	-	87,293,130.54	-	87,293,130.54
项目	上年度末 2022 年 12 月 31 日			
	美元折合人民币元	港币折合人民币元	其他币种折合人民币元	合计
以外币计价的资产				
交易性金融资产	-	119,921,944.14	-	119,921,944.14
资产合计	-	119,921,944.14	-	119,921,944.14
以外币计价的负债				
负债合计	-	-	-	-
资产负债表外汇风险敞口净额	-	119,921,944.14	-	119,921,944.14

6.4.13.4.2.2 外汇风险的敏感性分析

假设	除汇率以外的其他市场变量不变		
分析	相关风险变量的变动	对资产负债表日基金资产净值的影响金额（单位：人民币元）	
		本期末（2023 年 6 月 30 日）	上年度末（2022 年 12 月 31 日）
	所有外币相对人民币升值 5%	4,332,978.70	5,996,097.21
	所有外币相对人民币贬值 5%	-4,332,978.70	-5,996,097.21

6.4.13.4.3 其他价格风险

其他价格风险是指基金所持金融工具的公允价值或未来现金流量因除市场利率和外汇汇率以外的市场价格因素变动而发生波动的风险。于 2023 年 6 月 30 日，本基金持有交易性权益类投资公允价值占基金资产净值的比例为 19.31%（2022 年 12 月 31 日：19.89%），因此除市场利率和外

汇汇率以外的市场价格因素的变动对于本基金资产净值无重大影响（2022 年 12 月 31 日：同）。

6.4.13.4.4 采用风险价值法管理风险

无。

6.4.14 公允价值

6.4.14.1 金融工具公允价值计量的方法

公允价值计量结果所属层次取决于对公允价值计量整体而言具有重要意义的最低层次的输入值。三个层次输入值的定义如下：

- 第一层次输入值： 在计量日能够取得的相同资产或负债在活跃市场上未经调整的报价；
- 第二层次输入值： 除第一层次输入值外相关资产或负债直接或间接可观察到的输入值；
- 第三层次输入值： 相关资产或负债的不可观察输入值。

6.4.14.2 持续的以公允价值计量的金融工具

6.4.14.2.1 各层次金融工具的公允价值

单位：人民币元

公允价值计量结果所属的层次	本期末 2023 年 6 月 30 日	上年度末 2022 年 12 月 31 日
第一层次	586,646,398.81	592,351,300.31
第二层次	3,640,910,506.05	3,717,202,723.22
第三层次	-	-
合计	4,227,556,904.86	4,309,554,023.53

6.4.14.2.2 公允价值所属层次间的重大变动

于本报告期间，本基金无公允价值所属层次间的重大变动。

6.4.14.3 非持续的以公允价值计量的金融工具的说明

于本报告期末，本基金无非持续的以公允价值计量的金融工具（2022 年 12 月 31 日：无）。

6.4.14.4 不以公允价值计量的金融工具的相关说明

不以公允价值计量的金融工具主要包括应收款项、卖出回购金融资产和其他金融负债，其账面价值与公允价值之间无重大差异。

6.4.15 有助于理解和分析会计报表需要说明的其他事项

截至本基金本报告期末，无有助于理解和分析会计报表需要说明的其他事项。

§ 7 投资组合报告

7.1 期末基金资产组合情况

金额单位：人民币元

序号	项目	金额	占基金总资产的比例 (%)
1	权益投资	536,187,174.54	12.56
	其中：股票	536,187,174.54	12.56
2	基金投资	-	-
3	固定收益投资	3,691,369,730.32	86.46
	其中：债券	3,691,369,730.32	86.46
	资产支持证券	-	-
4	贵金属投资	-	-
5	金融衍生品投资	-	-
6	买入返售金融资产	-	-
	其中：买断式回购的买入返售金融资产	-	-
7	银行存款和结算备付金合计	40,749,146.41	0.95
8	其他各项资产	907,703.53	0.02
9	合计	4,269,213,754.80	100.00

7.2 报告期末按行业分类的股票投资组合

7.2.1 报告期末按行业分类的境内股票投资组合

金额单位：人民币元

代码	行业类别	公允价值（元）	占基金资产净值比例 (%)
A	农、林、牧、渔业	-	-
B	采矿业	9,094,897.11	0.33
C	制造业	368,411,136.89	13.27
D	电力、热力、燃气及水生产和供应业	-	-
E	建筑业	-	-
F	批发和零售业	-	-
G	交通运输、仓储和邮政业	-	-
H	住宿和餐饮业	-	-
I	信息传输、软件和信息技术服务业	37,054,900.00	1.33
J	金融业	5,258,400.00	0.19
K	房地产业	13,030,000.00	0.47
L	租赁和商务服务业	-	-
M	科学研究和技术服务业	7,998,266.60	0.29
N	水利、环境和公共设施管理业	-	-
O	居民服务、修理和其他服务业	-	-
P	教育	-	-

Q	卫生和社会工作	-	-
R	文化、体育和娱乐业	8,680,000.00	0.31
S	综合	-	-
	合计	449,527,600.60	16.19

7.2.2 报告期末按行业分类的港股通投资股票投资组合

行业类别	公允价值（人民币）	占基金资产净值比例（%）
原材料	7,325,131.10	0.26
非日常生活消费品	18,563,145.32	0.67
日常消费品	15,898,623.12	0.57
能源	-	-
金融	-	-
医疗保健	-	-
工业	-	-
信息技术	720,527.37	0.03
通信服务	33,324,413.91	1.20
公用事业	-	-
房地产	10,827,733.12	0.39
合计	86,659,573.94	3.12

7.3 期末按公允价值占基金资产净值比例大小排序的所有股票投资明细

金额单位：人民币元

序号	股票代码	股票名称	数量（股）	公允价值（元）	占基金资产净值比例（%）
1	00700	腾讯控股	109,000	33,324,413.91	1.20
2	300274	阳光电源	200,000	23,326,000.00	0.84
3	600519	贵州茅台	12,000	20,292,000.00	0.73
4	600765	中航重机	750,000	19,882,500.00	0.72
5	300750	宁德时代	59,000	13,498,610.00	0.49
6	001979	招商蛇口	1,000,000	13,030,000.00	0.47
7	300308	中际旭创	85,000	12,533,250.00	0.45
8	002385	大北农	1,800,000	11,880,000.00	0.43
9	603501	韦尔股份	119,925	11,757,447.00	0.42
10	00081	中国海外宏洋集团	3,200,000	10,827,733.12	0.39
11	603899	晨光股份	230,000	10,267,200.00	0.37
12	300454	深信服	90,000	10,192,500.00	0.37
13	00291	华润啤酒	210,000	9,990,575.28	0.36
14	688369	致远互联	180,000	9,954,000.00	0.36
15	300719	安达维尔	700,000	9,884,000.00	0.36
16	000858	五粮液	60,000	9,814,200.00	0.35
17	002867	周大生	550,000	9,779,000.00	0.35
18	000811	冰轮环境	600,000	9,456,000.00	0.34
19	688111	金山办公	20,000	9,444,400.00	0.34
20	601899	紫金矿业	799,903	9,094,897.11	0.33

21	600761	安徽合力	450,000	8,968,500.00	0.32
22	300144	宋城演艺	700,000	8,680,000.00	0.31
23	000733	振华科技	90,000	8,626,500.00	0.31
24	000938	紫光股份	270,000	8,599,500.00	0.31
25	300653	正海生物	250,011	8,597,878.29	0.31
26	001322	箭牌家居	500,000	8,370,000.00	0.30
27	002511	中顺洁柔	750,000	8,362,500.00	0.30
28	603225	新凤鸣	749,992	8,287,411.60	0.30
29	300298	三诺生物	300,000	8,112,000.00	0.29
30	603909	建发合诚	600,020	7,998,266.60	0.29
31	03690	美团-W	70,000	7,893,070.78	0.28
32	603267	鸿远电子	120,000	7,836,000.00	0.28
33	002709	天赐材料	190,000	7,826,100.00	0.28
34	000933	神火股份	600,000	7,800,000.00	0.28
35	601138	工业富联	300,000	7,560,000.00	0.27
36	002078	太阳纸业	700,000	7,483,000.00	0.27
37	600941	中国移动	80,000	7,464,000.00	0.27
38	300737	科顺股份	800,000	7,328,000.00	0.26
39	01208	五矿资源	3,500,000	7,325,131.10	0.26
40	002035	华帝股份	1,000,000	7,100,000.00	0.26
41	000063	中兴通讯	150,000	6,831,000.00	0.25
42	300354	东华测试	150,000	6,705,000.00	0.24
43	688123	聚辰股份	120,000	6,446,400.00	0.23
44	600031	三一重工	380,000	6,319,400.00	0.23
45	000568	泸州老窖	30,000	6,287,100.00	0.23
46	03998	波司登	2,000,000	6,085,068.00	0.22
47	00168	青岛啤酒股份	90,000	5,908,047.84	0.21
48	002920	德赛西威	35,000	5,453,350.00	0.20
49	000596	古井贡酒	22,000	5,442,360.00	0.20
50	300033	同花顺	30,000	5,258,400.00	0.19
51	301165	锐捷网络	80,000	4,937,600.00	0.18
52	002594	比亚迪	19,000	4,907,130.00	0.18
53	603369	今世缘	80,000	4,224,000.00	0.15
54	002463	沪电股份	200,000	4,188,000.00	0.15
55	003031	中瓷电子	30,000	3,993,600.00	0.14
56	688668	鼎通科技	40,000	3,912,000.00	0.14
57	603100	川仪股份	90,000	3,497,400.00	0.13
58	601689	拓普集团	40,000	3,228,000.00	0.12
59	603596	伯特利	40,000	3,170,400.00	0.11
60	02331	李宁	80,000	3,108,916.56	0.11
61	000977	浪潮信息	60,000	2,910,000.00	0.10
62	688041	海光信息	40,000	2,730,800.00	0.10
63	02020	安踏体育	20,000	1,476,089.98	0.05

64	02382	舜宇光学科技	10,000	720,527.37	0.03
----	-------	--------	--------	------------	------

7.4 报告期内股票投资组合的重大变动

7.4.1 累计买入金额超出期初基金资产净值 2%或前 20 名的股票明细

金额单位：人民币元

序号	股票代码	股票名称	本期累计买入金额	占期初基金资产净值比例(%)
1	300068	南都电源	26,872,417.56	0.96
2	301260	格力博	26,354,519.20	0.95
3	300827	上能电气	23,067,250.67	0.83
4	00700	腾讯控股	18,758,312.81	0.67
5	001979	招商蛇口	12,905,666.64	0.46
6	603501	韦尔股份	12,124,014.40	0.44
7	002385	大北农	12,062,345.19	0.43
8	688390	固德威	11,756,652.35	0.42
9	688369	致远互联	11,082,647.38	0.40
10	300454	深信服	11,075,144.00	0.40
11	00081	中国海外宏洋集团	11,010,561.57	0.40
12	00291	华润啤酒	10,655,105.31	0.38
13	000938	紫光股份	10,475,729.00	0.38
14	603899	晨光股份	10,276,599.00	0.37
15	03690	美团-W	10,225,521.83	0.37
16	600765	中航重机	10,150,487.56	0.36
17	600502	安徽建工	10,099,066.76	0.36
18	002867	周大生	9,466,102.25	0.34
19	300719	安达维尔	9,116,614.00	0.33
20	002511	中顺洁柔	9,071,718.45	0.33

注：买入金额按买卖成交金额(成交单价乘以成交数量)填列，不考虑相关交易费用。

7.4.2 累计卖出金额超出期初基金资产净值 2%或前 20 名的股票明细

金额单位：人民币元

序号	股票代码	股票名称	本期累计卖出金额	占期初基金资产净值比例(%)
1	688390	固德威	23,611,771.90	0.85
2	03690	美团-W	22,714,013.57	0.82
3	300068	南都电源	21,778,238.00	0.78
4	688208	道通科技	20,242,068.75	0.73
5	002025	航天电器	19,337,030.00	0.69
6	603100	川仪股份	18,811,621.00	0.67
7	300014	亿纬锂能	18,367,956.44	0.66
8	300827	上能电气	17,915,016.41	0.64
9	301260	格力博	17,243,391.00	0.62
10	301095	广立微	15,684,749.14	0.56

11	600036	招商银行	15,113,105.60	0.54
12	601012	隆基绿能	14,737,575.60	0.53
13	601888	中国中免	13,866,965.10	0.50
14	02269	药明生物	11,113,582.99	0.40
15	300856	科思股份	10,733,895.50	0.39
16	300750	宁德时代	10,314,578.00	0.37
17	01368	特步国际	10,282,011.92	0.37
18	600502	安徽建工	10,066,904.40	0.36
19	688172	燕东微	10,057,600.07	0.36
20	688052	纳芯微	9,764,146.79	0.35

注：卖出金额按买卖成交金额(成交单价乘以成交数量)填列，不考虑相关交易费用。

7.4.3 买入股票的成本总额及卖出股票的收入总额

单位：人民币元

买入股票成本（成交）总额	622,092,765.56
卖出股票收入（成交）总额	579,652,783.95

注：“买入股票成本”或“卖出股票收入”均按买卖成交金额（成交单价乘以成交数量）填列，不考虑相关交易费用。

7.5 期末按债券品种分类的债券投资组合

金额单位：人民币元

序号	债券品种	公允价值	占基金资产净值比例（%）
1	国家债券	61,157,693.99	2.20
2	央行票据	-	-
3	金融债券	3,120,870,954.52	112.37
	其中：政策性金融债	315,732,143.84	11.37
4	企业债券	152,148,551.78	5.48
5	企业短期融资券	-	-
6	中期票据	306,733,305.76	11.04
7	可转债（可交换债）	50,459,224.27	1.82
8	同业存单	-	-
9	其他	-	-
10	合计	3,691,369,730.32	132.91

7.6 期末按公允价值占基金资产净值比例大小排序的前五名债券投资明细

金额单位：人民币元

序号	债券代码	债券名称	数量（张）	公允价值	占基金资产净值比例（%）
1	230403	23 农发 03	1,500,000	153,316,803.28	5.52
2	2028013	20 农业银行二级 01	1,100,000	111,286,398.91	4.01
3	2028033	20 建设银行二级	1,000,000	106,339,589.04	3.83
4	2128046	21 浦发银行 02	900,000	92,130,736.44	3.32

5	2028044	20 广发银行二级 01	800,000	84,784,701.37	3.05
---	---------	--------------	---------	---------------	------

7.7 期末按公允价值占基金资产净值比例大小排序的所有资产支持证券投资明细

本基金本报告期末未持有资产支持证券。

7.8 报告期末按公允价值占基金资产净值比例大小排序的前五名贵金属投资明细

本基金本报告期末未持有贵金属。

7.9 期末按公允价值占基金资产净值比例大小排序的前五名权证投资明细

本基金本报告期末未持有权证。

7.10 报告期末本基金投资的国债期货交易情况说明

7.10.1 本期国债期货投资政策

基金管理人将按照相关法律法规的规定，结合对宏观经济形势和政策趋势的判断、对债券市场进行定性和定量分析，构建量化分析体系，对国债期货和现货基差、国债期货的流动性、波动水平、套期保值的有效性等指标进行跟踪监控，谨慎进行对国债期货的投资。

7.10.2 本期国债期货投资评价

本基金本报告期末未持有国债期货。

7.11 投资组合报告附注

7.11.1 基金投资的前十名证券的发行主体本期是否出现被监管部门立案调查，或在报告编制日前一年内受到公开谴责、处罚的情形

本基金投资的前十名证券的发行主体中，交通银行股份有限公司、中国银行股份有限公司、兴业银行股份有限公司、广发银行股份有限公司、中国建设银行股份有限公司、中国农业银行股份有限公司出现在报告编制日前一年内受到监管部门处罚的情况。本基金对上述主体发行的相关证券的投资决策程序符合相关法律法规及基金合同的要求。

7.11.2 基金投资的前十名股票是否超出基金合同规定的备选股票库

本报告期内，本基金投资的前十名股票中没有出现超出基金合同规定备选股票库的情形。

7.11.3 期末其他各项资产构成

单位：人民币元

序号	名称	金额
1	存出保证金	274,146.93
2	应收清算款	-
3	应收股利	633,556.60
4	应收利息	-
5	应收申购款	-
6	其他应收款	-
7	待摊费用	-

8	其他	-
9	合计	907,703.53

7.11.4 期末持有的处于转股期的可转换债券明细

金额单位：人民币元

序号	债券代码	债券名称	公允价值	占基金资产净值比例 (%)
1	113053	隆 22 转债	19,623,327.76	0.71
2	113052	兴业转债	14,440,204.33	0.52
3	132026	G 三峡 EB2	5,924,517.08	0.21
4	113062	常银转债	1,248,217.73	0.04
5	113060	浙 22 转债	654,366.03	0.02
6	113648	巨星转债	410,901.60	0.01
7	127073	天赐转债	284,037.96	0.01

7.11.5 期末前十名股票中存在流通受限情况的说明

本基金本报告期末前十名股票中不存在流通受限情况。

7.11.6 投资组合报告附注的其他文字描述部分

由于四舍五入的原因，本报告中涉及比例计算的分项之和与合计项之间可能存在尾差。

§ 8 基金份额持有人信息

8.1 期末基金份额持有人户数及持有人结构

份额单位：份

持有人户数 (户)	户均持有的基金 份额	持有人结构			
		机构投资者		个人投资者	
		持有份额	占总份额比 例 (%)	持有份额	占总份额比 例 (%)
3	967,332,666.67	2,901,998,000.00	100.0000	-	0.0000

8.2 期末基金管理人的从业人员持有本基金的情况

报告期末基金管理人的从业人员未持有本基金。

8.3 期末基金管理人的从业人员持有本开放式基金份额总量区间情况

项目	持有基金份额总量的数量区间 (万份)
本公司高级管理人员、基金投资和研发部门 负责人持有本开放式基金	0
本基金基金经理持有本开放式基金	0

注：报告期末本公司高级管理人员、基金投资和研发部门负责人、本基金基金经理均未持有本基金。

8.4 发起式基金发起资金持有份额情况

项目	持有份额总数	持有份额占基金总份额比例 (%)	发起份额总数	发起份额占基金总份额比例 (%)	发起份额承诺持有期限
基金管理人固有资金	10,000,000.00	0.3446	10,000,000.00	0.3446	3 年
基金管理人高级管理人员	-	-	-	-	-
基金经理等人员	-	-	-	-	-
基金管理人股东	2,891,998,000.00	99.6554	-	-	-
其他	-	-	-	-	-
合计	2,901,998,000.00	100.0000	10,000,000.00	0.3446	3 年

§ 9 开放式基金份额变动

单位：份

基金合同生效日（2021 年 11 月 18 日）基金份额总额	2,901,998,000.00
本报告期期初基金份额总额	2,901,998,000.00
本报告期基金总申购份额	-
减：本报告期基金总赎回份额	-
本报告期基金拆分变动份额	-
本报告期期末基金份额总额	2,901,998,000.00

§ 10 重大事件揭示

10.1 基金份额持有人大会决议

本报告期内未召开基金份额持有人大会。

10.2 基金管理人、基金托管人的专门基金托管部门的重大人事变动

1、基金管理人的重大人事变动情况

本基金管理人于 2023 年 6 月 17 日发布公告，自 2023 年 6 月 16 日起董晓亮先生不再担任公司副总经理职务。

2、基金托管人的专门基金托管部门的重大人事变动情况

本报告期，基金托管人的专门基金托管部门无重大人事变动。

10.3 涉及基金管理人、基金财产、基金托管业务的诉讼

本报告期内，本基金未发生对基金份额持有人权益或者基金份额的价格产生重大影响的涉及基金管理人、基金财产、基金托管业务的诉讼事项。

10.4 基金投资策略的改变

本报告期内基金投资策略未发生改变。

10.5 为基金进行审计的会计师事务所情况

本报告期本基金聘请的会计师事务所未发生变更。

10.6 管理人、托管人及其高级管理人员受稽查或处罚等情况

10.6.1 管理人及其高级管理人员受稽查或处罚等情况

本报告期内，本公司及其高级管理人员未受到稽查或处罚等情况。

10.6.2 托管人及其高级管理人员受稽查或处罚等情况

本报告期内，本基金托管人及其高级管理人员在开展基金托管业务过程中无受稽查或处罚等情况。

10.7 基金租用证券公司交易单元的有关情况

10.7.1 基金租用证券公司交易单元进行股票投资及佣金支付情况

金额单位：人民币元

券商名称	交易单元数量	股票交易		应支付该券商的佣金		备注
		成交金额	占当期股票成交总额的比例 (%)	佣金	占当期佣金总量的比例 (%)	
东方证券	2	393,735,119.66	32.76	287,399.59	32.51	-
国盛证券	1	324,024,836.73	26.96	240,380.97	27.19	-
山西证券	1	227,694,053.58	18.95	171,406.66	19.39	-
华福证券	1	215,052,683.54	17.90	155,118.47	17.55	-
中信建投证券	1	41,238,856.00	3.43	29,745.25	3.36	-

注：1、交易单元的选择标准和程序

拟被基金管理人租用交易单元的券商应符合以下标准：

- (1) 市场形象及财务状况良好。
- (2) 经营行为规范，内控制度健全，最近一年未因发生重大违规行为而受到国家监管部门的

处罚。

(3) 内部管理规范、严格，具备能够满足基金高效、安全运作的通讯条件。

(4) 研究实力较强，具有专门的研究机构和专职研究人员，能及时、定期、全面地为基金提供宏观经济、行业情况、市场走向、个股分析的研究报告及周到的信息服务。

根据上述标准进行考察后，由基金管理人的投资决策委员会确定租用券商的交易单元，并由基金管理人与被选择的券商签订协议。

2、报告期内基金租用券商交易单元的变更情况

本报告期内本基金新增租用山西证券 1 个交易单元。

10.7.2 基金租用证券公司交易单元进行其他证券投资的情况

金额单位：人民币元

券商名称	债券交易		债券回购交易		权证交易	
	成交金额	占当期债券成交总额的比例(%)	成交金额	占当期债券回购成交总额的比例(%)	成交金额	占当期权证成交总额的比例(%)
东方证券	772,421,370.00	98.92	2,861,362,000.00	16.93	-	-
国盛证券	-	-	9,928,338,000.00	58.75	-	-
山西证券	8,209,835.28	1.08	1,846,861,000.00	10.93	-	-
华福证券	-	-	1,406,760,000.00	8.32	-	-
中信建投证券	-	-	855,000,000.00	5.06	-	-

10.8 其他重大事件

序号	公告事项	法定披露方式	法定披露日期
1	太平丰润一年定期开放债券型发起式证券投资基金 2022 年第四季度报告	中国证监会规定媒介	2023 年 1 月 20 日
2	太平基金管理有限公司关于终止乾道基金销售有限公司办理本公司旗下基金销售业务的公告	中国证监会规定媒介	2023 年 3 月 8 日
3	太平丰润一年定期开放债券型发起式证券投资基金 2022 年年度报告	中国证监会规定媒介	2023 年 3 月 30 日
4	太平丰润一年定期开放债券型发起式证券投资基金招募说明书（更新）（2023 年第 1 号）	中国证监会规定媒介	2023 年 4 月 20 日
5	太平丰润一年定期开放债券型发起式证券投资基金基金产品资料概要更新	中国证监会规定媒介	2023 年 4 月 20 日

6	太平丰润一年定期开放债券型发起式证券投资基金 2023 年第一季度报告	中国证监会规定媒介	2023 年 4 月 21 日
7	太平基金管理有限公司关于增聘赵超担任太平丰润一年定期开放债券型发起式证券投资基金基金经理的公告	中国证监会规定媒介	2023 年 5 月 19 日
8	太平基金管理有限公司太平丰润一年定期开放债券型发起式证券投资基金招募说明书（更新）（2023 年第 2 号）	中国证监会规定媒介	2023 年 5 月 22 日
9	太平丰润一年定期开放债券型发起式证券投资基金基金产品资料概要更新	中国证监会规定媒介	2023 年 5 月 22 日

§ 11 影响投资者决策的其他重要信息

11.1 报告期内单一投资者持有基金份额比例达到或超过 20%的情况

投资者类别	报告期内持有基金份额变化情况					报告期末持有基金情况	
	序号	持有基金份额比例达到或者超过 20%的时间区间	期初份额	申购份额	赎回份额	持有份额	份额占比 (%)
机构	1	20230101-20230630	2,891,998,000.00	-	-	2,891,998,000.00	99.6554
产品特有风险							
本基金存在单一投资者持有基金份额比例达到或超过 20%的情况，可能会出现集中赎回或巨额赎回从而引发基金净值剧烈波动或份额净值尾差风险，甚至引发基金的流动性风险，基金管理人可能无法及时变现基金资产以应对基金份额持有人的赎回申请，基金份额持有人可能无法及时赎回持有的全部基金份额。							

注：报告期末同一投资者通过多个基金账户持有本基金的合并计算。

11.2 影响投资者决策的其他重要信息

无。

§ 12 备查文件目录

12.1 备查文件目录

- 1、中国证监会关于核准本基金募集的批复
- 2、《太平丰润一年定期开放债券型发起式证券投资基金基金合同》
- 3、《太平丰润一年定期开放债券型发起式证券投资基金招募说明书》
- 4、《太平丰润一年定期开放债券型发起式证券投资基金托管协议》
- 5、基金管理人业务资格批件、营业执照
- 6、法律法规及中国证监会要求的其他文件

12.2 存放地点

本基金管理人办公地点（地址：上海市浦东新区银城中路 488 号太平金融大厦 7 楼）

12.3 查阅方式

投资者对本报告书如有疑问，可咨询本基金管理人太平基金管理有限公司；部分备查文件可在本基金管理人公司网站上查阅。

客户服务电话：400-028-8699、021-61560999

公司网址：www.taipingfund.com.cn

太平基金管理有限公司

2023 年 8 月 31 日