

长城健康生活灵活配置混合型证券投资基金

2023 年中期报告

2023 年 6 月 30 日

基金管理人：长城基金管理有限公司

基金托管人：中国建设银行股份有限公司

送出日期：2023 年 8 月 31 日

§ 1 重要提示及目录

1.1 重要提示

基金管理人的董事会、董事保证本报告所载资料不存在虚假记载、误导性陈述或重大遗漏，并对其内容的真实性、准确性和完整性承担个别及连带的法律责任。本中期报告已经三分之二以上独立董事签字同意，并由董事长签发。

基金托管人中国建设银行股份有限公司根据本基金合同规定，于 2023 年 08 月 29 日复核了本报告中的财务指标、净值表现、利润分配情况、财务会计报告、投资组合报告等内容，保证复核内容不存在虚假记载、误导性陈述或者重大遗漏。

基金管理人承诺以诚实信用、勤勉尽责的原则管理和运用基金资产，但不保证基金一定盈利。

基金的过往业绩并不代表其未来表现。投资有风险，投资者在作出投资决策前应仔细阅读本基金的招募说明书及其更新。

本报告中财务资料未经审计。

本报告期自 2023 年 01 月 01 日起至 2023 年 06 月 30 日止。

1.2 目录

§ 1 重要提示及目录	2
1.1 重要提示	2
1.2 目录	3
§ 2 基金简介	5
2.1 基金基本情况	5
2.2 基金产品说明	5
2.3 基金管理人和基金托管人	6
2.4 信息披露方式	7
2.5 其他相关资料	7
§ 3 主要财务指标和基金净值表现	7
3.1 主要会计数据和财务指标	7
3.2 基金净值表现	7
§ 4 管理人报告	8
4.1 基金管理人及基金经理情况	8
4.2 管理人对报告期内本基金运作合规守信情况的说明	11
4.3 管理人对报告期内公平交易情况的专项说明	11
4.4 管理人对报告期内基金的投资策略和业绩表现的说明	12
4.5 管理人对宏观经济、证券市场及行业走势的简要展望	12
4.6 管理人对报告期内基金估值程序等事项的说明	12
4.7 管理人对报告期内基金利润分配情况的说明	13
4.8 报告期内管理人对本基金持有人数或基金资产净值预警情形的说明	13
§ 5 托管人报告	13
5.1 报告期内本基金托管人合规守信情况声明	13
5.2 托管人对报告期内本基金投资运作合规守信、净值计算、利润分配等情况的说明	13
5.3 托管人对本中期报告中财务信息内容的真实、准确和完整发表意见	13
§ 6 半年度财务会计报告（未经审计）	13
6.1 资产负债表	13
6.2 利润表	15
6.3 净资产（基金净值）变动表	16
6.4 报表附注	19
§ 7 投资组合报告	41
7.1 期末基金资产组合情况	41
7.2 报告期末按行业分类的股票投资组合	42
7.3 期末按公允价值占基金资产净值比例大小排序的所有股票投资明细	43
7.4 报告期内股票投资组合的重大变动	44
7.5 期末按债券品种分类的债券投资组合	47
7.6 期末按公允价值占基金资产净值比例大小排序的前五名债券投资明细	47

7.7 期末按公允价值占基金资产净值比例大小排序的所有资产支持证券投资明细	47
7.8 报告期末按公允价值占基金资产净值比例大小排序的前五名贵金属投资明细	47
7.9 期末按公允价值占基金资产净值比例大小排序的前五名权证投资明细	47
7.10 本基金投资股指期货的投资政策	47
7.11 报告期末本基金投资的国债期货交易情况说明	47
7.12 投资组合报告附注	48
§ 8 基金份额持有人信息	48
8.1 期末基金份额持有人户数及持有人结构	48
8.2 期末基金管理人的从业人员持有本基金的情况	49
8.3 期末基金管理人的从业人员持有本开放式基金份额总量区间情况	49
§ 9 开放式基金份额变动	49
§ 10 重大事件揭示	49
10.1 基金份额持有人大会决议	49
10.2 基金管理人、基金托管人的专门基金托管部门的重大人事变动	49
10.3 涉及基金管理人、基金财产、基金托管业务的诉讼	49
10.4 基金投资策略的改变	49
10.5 为基金进行审计的会计师事务所情况	50
10.6 管理人、托管人及其高级管理人员受稽查或处罚等情况	50
10.7 基金租用证券公司交易单元的有关情况	50
10.8 其他重大事件	54
§ 11 影响投资者决策的其他重要信息	55
11.1 报告期内单一投资者持有基金份额比例达到或超过 20%的情况	55
11.2 影响投资者决策的其他重要信息	55
§ 12 备查文件目录	55
12.1 备查文件目录	55
12.2 存放地点	55
12.3 查阅方式	55

§ 2 基金简介

2.1 基金基本情况

基金名称	长城健康生活灵活配置混合型证券投资基金
基金简称	长城健康生活混合
基金主代码	008786
基金运作方式	契约型开放式
基金合同生效日	2020 年 8 月 14 日
基金管理人	长城基金管理有限公司
基金托管人	中国建设银行股份有限公司
报告期末基金份额总额	752,311,095.55 份
基金合同存续期	不定期

2.2 基金产品说明

投资目标	本基金主要投资健康生活相关的上市公司，在控制风险的前提下，通过组合管理，力争实现基金资产的长期稳定增值。
投资策略	<p>1、大类资产配置策略</p> <p>本基金通过对宏观经济环境、政策形势、证券市场走势的综合分析，主动判断市场时机，进行积极的资产配置，合理确定基金在股票、债券等各类资产类别上的投资比例，并随着各类资产风险收益特征的相对变化，适时进行动态调整。</p> <p>本基金以股票市场平均估值水平作为资产比例分配的量化指标，当股票市场估值水平较低时，适当加大股票仓位比例，当股票市场估值水平较高时，适当降低股票仓位比例。</p> <p>2、股票投资策略</p> <p>(1) 健康生活主题界定</p> <p>随着经济的发展，人民日益重视健康及生活品质，且中国人口基数大，各个社会阶层具有不同的需求差异，未来与健康生活相关的领域将有长期的投资机会。</p> <p>本基金关注的健康生活主题主要是指与人类生命健康直接相关的养老、医药、创新医疗、医疗服务等行业；与居民基本生活需求相关的衣食住行等行业；与居民提升生活品质相关的休闲旅游、文体娱乐、环保等行业。</p> <p>本基金界定的健康生活相关行业包括餐饮旅游、食品饮料、医药生物、环保、休闲服务、传媒、农林牧渔、纺织服装、汽车、家电等申万一级行业。</p> <p>(2) 个股投资策略</p> <p>本基金在基于以上主题及行业配置的基础之上，通过定性和定量相结合的方式对个股进行精选，构建本基金的各级股票池。本基金在进行股票资产配置时，将考察企业的流动性和换手率指标，参考基金的流动性需求，以降低股票资产的流动性风险。</p> <p>(3) 港股通标的股票投资策略</p> <p>本基金可通过内地与香港股票市场交易互联互通机制投资于香港股票市场，本基金将遵循健康生活主题相关股票的投资策略，选择基</p>

	<p>本面良好、具有估值优势、流动性高的港股通标的纳入本基金的股票投资组合。</p> <p>(4) 存托凭证投资策略</p> <p>对于存托凭证投资，本基金将在深入研究的基础上，通过定性分析和定量分析相结合的方式，精选出具有比较优势的存托凭证。</p> <p>3、债券投资策略</p> <p>在大类资产配置基础上，本基金通过综合分析宏观经济形势、财政政策、货币政策、债券市场券种供求关系及资金供求关系，主动判断市场利率变化趋势，确定和动态调整固定收益类资产的平均久期及债券资产配置。本基金具体债券投资策略包括久期管理策略、收益率曲线策略、个券选择策略、可转换债券投资策略、债券回购杠杆策略等。</p> <p>4、股指期货投资策略</p> <p>本基金将根据风险管理的原则，以套期保值为目的，在风险可控的前提下，本着谨慎原则，参与股指期货的投资，以管理投资组合的系统性风险，改善组合的风险收益特性。</p> <p>5、国债期货投资策略</p> <p>本基金投资于国债期货，以套期保值为目的，以合理管理债券组合的久期、流动性和风险水平。</p> <p>6、资产支持证券投资策略</p> <p>本基金将通过资产支持证券基础资产及结构设计的研究，结合多种定价模型，根据基金资产组合情况适度进行资产支持证券的投资。</p>
业绩比较基准	45%×中证健康产业指数收益率+10%×中证港股通综合指数收益率（使用估值汇率折算）+45%×中债综合财富指数收益率
风险收益特征	本基金是混合型基金，其预期收益及风险水平高于货币市场基金和债券型基金，低于股票型基金。本基金将投资港股通标的股票，需承担因港股市场投资环境、投资标的、市场制度以及交易规则等差异带来的特有风险。

2.3 基金管理人和基金托管人

项目		基金管理人	基金托管人
名称		长城基金管理有限公司	中国建设银行股份有限公司
信息披露 负责人	姓名	车君	王小飞
	联系电话	0755-29279005	021-60637103
	电子邮箱	chejun@ccfund.com.cn	wangxiaofei.zh@ccb.com
客户服务电话		400-8868-666	021-60637228
传真		0755-29279000	021-60635778
注册地址		深圳市福田区莲花街道福新社区 鹏程一路9号广电金融中心36层 DEF单元、38层、39层	北京市西城区金融大街25号
办公地址		深圳市福田区莲花街道福新社区 鹏程一路9号广电金融中心36层 DEF单元、38层、39层	北京市西城区闹市口大街1号院 1号楼
邮政编码		518046	100033
法定代表人		王军	田国立

2.4 信息披露方式

本基金选定的信息披露报纸名称	上海证券报
登载基金中期报告正文的管理人互联网网址	www.ccfund.com.cn
基金中期报告备置地点	基金管理人及基金托管人住所

2.5 其他相关资料

项目	名称	办公地址
注册登记机构	长城基金管理有限公司	深圳市福田区莲花街道福新社区鹏程一路9号广电金融中心36层DEF单元、38层、39层

§ 3 主要财务指标和基金净值表现

3.1 主要会计数据和财务指标

金额单位：人民币元

3.1.1 期间数据和指标	报告期(2023年1月1日-2023年6月30日)
本期已实现收益	-43,036,044.96
本期利润	-17,833,248.66
加权平均基金份额本期利润	-0.0218
本期加权平均净值利润率	-3.26%
本期基金份额净值增长率	-3.02%
3.1.2 期末数据和指标	报告期末(2023年6月30日)
期末可供分配利润	-264,373,652.81
期末可供分配基金份额利润	-0.3514
期末基金资产净值	487,937,442.74
期末基金份额净值	0.6486
3.1.3 累计期末指标	报告期末(2023年6月30日)
基金份额累计净值增长率	-35.14%

注：①本期已实现收益指基金本期利息收入、投资收益、其他收入（不含公允价值变动收益）扣除相关费用和信用减值损失后的余额，本期利润为本期已实现收益加上本期公允价值变动收益。

②上述基金业绩指标不包括持有人交易基金的各项费用，计入费用后实际收益水平要低于所列数字。③“期末可供分配利润”的计算方法采用期末资产负债表中未分配利润与未分配利润中已实现部分的孰低数。

3.2 基金净值表现

3.2.1 基金份额净值增长率及其与同期业绩比较基准收益率的比较

阶段	份额净值增长率①	份额净值增长率标准差②	业绩比较基准收益率③	业绩比较基准收益率标准差④	①-③	②-④
过去一个月	-1.59%	1.26%	-0.04%	0.43%	-1.55%	0.83%
过去三个月	-2.01%	1.11%	-3.19%	0.40%	1.18%	0.71%

过去六个月	-3.02%	0.97%	-2.42%	0.40%	-0.60%	0.57%
过去一年	-23.44%	1.08%	-7.04%	0.54%	-16.40%	0.54%
过去三年	-	-	-	-	-	-
自基金合同生效起至今	-35.14%	1.30%	-14.03%	0.62%	-21.11%	0.68%

3.2.2 自基金合同生效以来基金份额累计净值增长率变动及其与同期业绩比较基准收益率变动的比较

长城健康生活混合累计净值增长率与同期业绩比较基准收益率的历史走势对比图

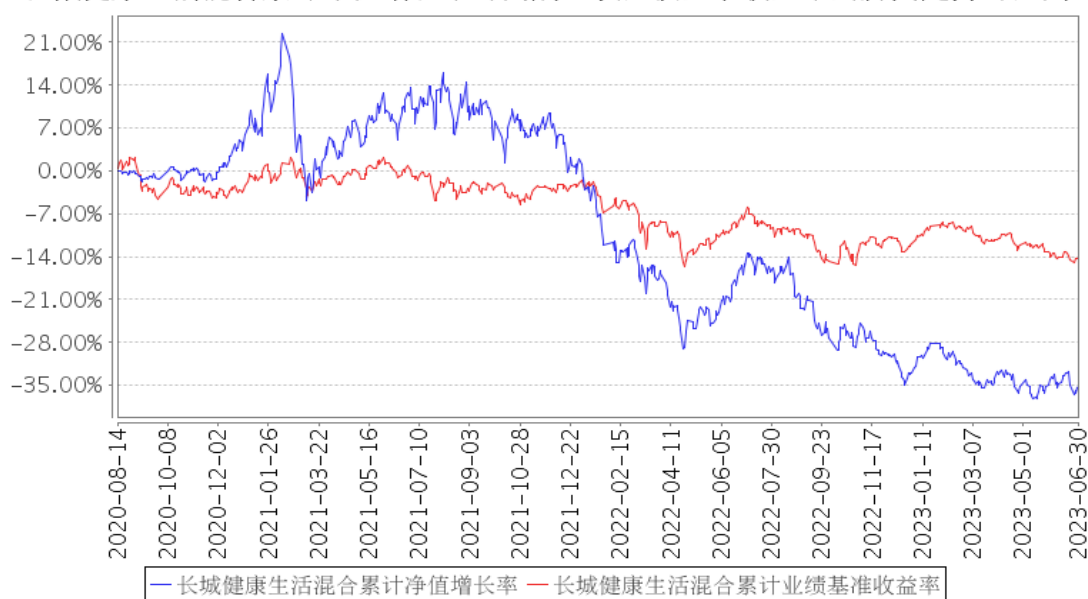

注：①本基金投资组合中股票投资比例为基金资产的 0%-95%，投资于健康生活主题相关股票资产比例不低于非现金资产的 80%，其中投资于港股通标的股票的比例不超过全部股票资产的 50%。每个交易日日终在扣除股指期货、国债期货合约需缴纳的交易保证金后，保持现金或者到期日在一年以内的政府债券不低于基金资产净值的 5%，其中，现金不包括结算备付金、存出保证金、应收申购款等。

②本基金的建仓期为自基金合同生效之日起六个月内，建仓期满时，各项资产配置比例符合基金合同约定。

§ 4 管理人报告

4.1 基金管理人及基金经理情况

4.1.1 基金管理人及其管理基金的经验

长城基金管理有限公司是经中国证监会批准设立的第 15 家基金管理公司，由长城证券股份有限公司（40%）、东方证券股份有限公司（15%）、西北证券有限责任公司（15%）、北方国际信托股份有限公司（15%）、中原信托有限公司（15%）于 2001 年 12 月 27 日共同出资设立，当时注

注册资本为壹亿元人民币。2007 年 5 月 21 日，经中国证监会批准，公司完成股权结构调整，现有股东为长城证券股份有限公司（47.059%）、东方证券股份有限公司（17.647%）、北方国际信托股份有限公司（17.647%）和中原信托有限公司（17.647%）。2007 年 10 月 12 日，经中国证监会批准，将注册资本增加至壹亿伍仟万元人民币。公司经营范围是基金募集、基金销售、资产管理和中国证监会许可的其他业务。截至本报告期末，公司管理的基金有：长城久恒灵活配置混合型证券投资基金、长城久泰沪深 300 指数证券投资基金、长城货币市场证券投资基金、长城消费增值混合型证券投资基金、长城安心回报混合型证券投资基金、长城久富核心成长混合型证券投资基金 (LOF)、长城品牌优选混合型证券投资基金、长城稳健增利债券型证券投资基金、长城双动力混合型证券投资基金、长城中小盘成长混合型证券投资基金、长城积极增利债券型证券投资基金、长城优化升级混合型证券投资基金、长城稳健成长灵活配置混合型证券投资基金、长城核心优选灵活配置混合型证券投资基金、长城增强收益定期开放债券型证券投资基金、长城医疗保健混合型证券投资基金、长城工资宝货币市场基金、长城久鑫灵活配置混合型证券投资基金、长城稳固收益债券型证券投资基金、长城新兴产业灵活配置混合型证券投资基金、长城环保主题灵活配置混合型证券投资基金、长城改革红利灵活配置混合型证券投资基金、长城久惠灵活配置混合型证券投资基金、长城久祥灵活配置混合型证券投资基金、长城行业轮动灵活配置混合型证券投资基金、长城新优选混合型证券投资基金、长城久润灵活配置混合型证券投资基金、长城久益灵活配置混合型证券投资基金、长城久源灵活配置混合型证券投资基金、长城久鼎灵活配置混合型证券投资基金、长城久稳债券型证券投资基金、长城中国智造灵活配置混合型证券投资基金、长城悦享增利债券型证券投资基金、长城创业板指数增强型发起式证券投资基金、长城久嘉创新成长灵活配置混合型证券投资基金、长城收益宝货币市场基金、长城智能产业灵活配置混合型证券投资基金、长城久荣纯债定期开放债券型发起式证券投资基金、长城中证 500 指数增强型证券投资基金、长城久悦债券型证券投资基金、长城核心优势混合型证券投资基金、长城量化精选股票型证券投资基金、长城港股通价值精选多策略混合型证券投资基金、长城研究精选混合型证券投资基金、长城短债债券型证券投资基金、长城久瑞三个月定期开放债券型发起式证券投资基金、长城嘉裕六个月定期开放债券型证券投资基金、长城嘉鑫两年定期开放债券型证券投资基金、长城量化小盘股票型证券投资基金、长城泰利纯债债券型证券投资基金、长城价值优选混合型证券投资基金、长城恒康稳健养老目标一年持有期混合型发起式基金中基金 (FOF)、长城创新驱动混合型证券投资基金、长城中债 1-3 年政策性金融债指数证券投资基金、长城健康生活灵活配置混合型证券投资基金、长城成长先锋混合型证券投资基金、长城恒泰养老目标日期 2040 三年持有期混合型发起式基金中基金 (FOF)、长城优选增强六个月持有期混合型证券投资基金、长城中债 3-5 年

国开行债券指数证券投资基金、长城均衡优选混合型证券投资基金、长城品质成长混合型证券投资基金、长城优选回报六个月持有期混合型证券投资基金、长城稳利纯债债券型证券投资基金、长城价值成长六个月持有期混合型证券投资基金、长城优选添瑞六个月持有期混合型证券投资基金、长城优选稳进六个月持有期混合型证券投资基金、长城消费 30 股票型证券投资基金、长城中债 5-10 年国开行债券指数证券投资基金、长城医药科技六个月持有期混合型证券投资基金、长城悦享回报债券型证券投资基金、长城竞争优势六个月持有期混合型证券投资基金、长城优选添利一年持有期混合型证券投资基金、长城科创板两年定期开放混合型证券投资基金、长城兴华优选一年定期开放混合型证券投资基金、长城健康消费混合型证券投资基金、长城恒利纯债债券型证券投资基金、长城大健康混合型证券投资基金、长城价值领航混合型证券投资基金、长城信利一年定期开放债券型发起式证券投资基金、长城新能源股票型发起式证券投资基金、长城优选招益一年持有期混合型证券投资基金、长城价值甄选一年持有期混合型证券投资基金、长城中证医药卫生指数增强型证券投资基金、长城瑞利纯债债券型证券投资基金、长城产业成长混合型证券投资基金、长城鑫享 90 天滚动持有中短债债券型证券投资基金、长城产业趋势混合型证券投资基金、长城远见成长混合型证券投资基金、长城聚利纯债债券型证券投资基金、长城中证同业存单 AAA 指数 7 天持有期证券投资基金、长城永利债券型证券投资基金、长城数字经济混合型证券投资基金、长城鑫利 30 天滚动持有中短债债券型证券投资基金、长城产业臻选混合型证券投资基金、长城鼎利一年定期开放债券型发起式证券投资基金、长城全球新能源汽车股票型发起式证券投资基金 (QDII-LOF)、长城创新成长混合型证券投资基金。

4.1.2 基金经理（或基金经理小组）及基金经理助理简介

姓名	职务	任本基金的基金经理（助理）期限		证券从业年限	说明
		任职日期	离任日期		
谭小兵	权益投资部副总经理，本基金的基金经理、兼任投资经理	2020 年 8 月 14 日	-	15 年	女，中国籍，硕士。2004 年 7 月-2005 年 7 月曾就职于联邦制药(成都)有限公司，2008 年 2 月-2010 年 10 月曾就职于东莞证券有限责任公司，2010 年 10 月-2014 年 2 月曾就职于信达澳银基金管理有限公司。2014 年 2 月加入长城基金管理有限公司，现任权益投资部副总经理，历任行业研究员、“长城安心回报混合型证券投资基金”基金经理助理。自 2017 年 3 月至 2020 年 1 月任“长城中国智造灵活配置混合型证券投资基金”基金经理，自 2016 年 2 月至今任“长城医疗保健混合型证券投资基金”基金经理，自 2020 年 6 月至今任“长城创

					新驱动混合型证券投资基金”基金经理，自 2020 年 8 月至今任“长城健康生活灵活配置混合型证券投资基金”基金经理，自 2021 年 6 月至今任“长城医药科技六个月持有期混合型证券投资基金”基金经理，自 2021 年 11 月至今任“长城健康消费混合型证券投资基金”基金经理，自 2021 年 12 月至今任“长城大健康混合型证券投资基金”基金经理，自 2021 年 12 月至今兼任“长城基金恒大人寿 1 号单一资产管理计划”投资经理，自 2023 年 1 月至今兼任“长城基金陆家嘴信托 1 号单一资产管理计划”投资经理。
--	--	--	--	--	---------------------------------------------------------------------------------------------------------------------------------------------------------------------------------------------------------------------------------------------------------------------------

注：①上述任职日期、离任日期根据公司做出决定的任免日期填写。

②证券从业年限的计算方式遵从从业人员的相关规定。

4.1.3 期末兼任私募资产管理计划投资经理的基金经理同时管理的产品情况

姓名	产品类型	产品数量（只）	资产净值（元）	任职时间
谭小兵	公募基金	6	4,268,000,519.75	2016 年 2 月 3 日
	私募资产管理计划	2	1,334,344,456.07	2021 年 12 月 30 日
	其他组合	-	-	-
	合计	8	5,602,344,975.82	-

4.2 管理人对报告期内本基金运作合规守信情况的说明

本报告期内，本基金管理人严格遵守了《证券投资基金法》、基金合同和其他有关法律法规的规定，以诚实信用、勤勉尽责的原则管理和运用基金资产，在控制和防范风险的前提下，为基金份额持有人谋求最大的利益，未出现投资违反法律法规、基金合同约定和相关规定的情况，无因公司未勤勉尽责或操作不当而导致基金财产损失的情况，不存在损害基金份额持有人利益的行为。

4.3 管理人对报告期内公平交易情况的专项说明

4.3.1 公平交易制度的执行情况

报告期内，本基金管理人严格执行了相关法律法规和公司制度的规定，不同投资者的利益得到了公平对待。

本基金管理人严格控制不同投资组合之间的同日反向交易，对同向交易的价差进行事后分析，并对基金经理兼任投资经理的组合执行更长周期的交易价差分析，定期出具公平交易稽核报告。本报告期报告认为，本基金管理人旗下投资组合的同向交易价差均在合理范围内，结果符合相关政策法规和公司制度的规定。

4.3.2 异常交易行为的专项说明

报告期内未发现本基金存在异常交易行为，没有出现基金参与的交易所公开竞价同日反向交易成交较少的单边交易量超过该证券当日成交量的 5% 的现象。

4.4 管理人对报告期内基金的投资策略和业绩表现的说明

4.4.1 报告期内基金投资策略和运作分析

23 年上半年市场波动加剧，呈现先扬后抑、震荡下行状态。一方面疫情之后，宏观经济复苏明显低于市场预期，特别是 6 月份，经济显示出后劲不足迹象；另一方面美国经济明显好于预期，十年美债收益率不断走高，人民币汇率压力较大，二季度大幅贬值，外资直接净流出。在这些利空因素之下，二季度上证指数下跌 2.16%，沪深 300 指数下跌 5.15%，创业板指数下跌 7.69%。风格上，科技和高端制造板块表现较好。本基金在宏观环境变化所导致的市场风格转变下，聚焦于医药、消费、科技等领域。

4.4.2 报告期内基金的业绩表现

截至本报告期末本基金份额净值为 0.6486 元；本报告期基金份额净值增长率为-3.02%，业绩比较基准收益率为-2.42%。

4.5 管理人对宏观经济、证券市场及行业走势的简要展望

展望下半年，我们整体判断机会会好于上半年，一是经济复苏较弱已被充分预期，且不排除有一些经济刺激政策出台，二是国际关系有缓和趋势，三是 A 股自身估值处于偏低水平。从结构上看，弱复苏无强刺激的背景下仍然将以成长占优，但投资方向可能会从 AI 强主题向半导体、机器人、数字经济、新能源等方向发散，业绩兑现的程度与节奏会成为市场关注的方向。操作上，本基金综合考虑景气度与博弈情况，配置上以医药、消费、半导体等偏创新成长的行业为主。

4.6 管理人对报告期内基金估值程序等事项的说明

本基金管理人按照企业会计准则、中国证监会相关规定和基金合同关于估值的约定，对基金所持有的投资品种进行估值。本基金托管人根据法律法规要求履行估值及净值计算的复核责任。本基金管理人改变估值技术，导致基金资产净值的变化在 0.25% 以上的，则及时就所采用的相关估值技术、假设及输入值的适当性等咨询会计师事务所的专业意见。

本基金管理人成立了受托资产估值委员会，为基金估值业务的最高决策机构，由公司总经理、分管估值业务副总经理、督察长、投资总监、研究部总经理、运行保障部总经理、基金会计、基金经理和行业研究员、金融工程研究员等组成，公司监察稽核人员列席受托资产估值委员会。受托资产估值委员会负责制定、修订和完善基金估值政策和程序，定期对估值政策和程序进行评价，在发生了影响估值政策和程序的有效性及适用性的情况后及时修订估值方法，以保证其持续适用。

受托资产估值委员会的相关人员均具有一定年限的专业从业经验，具有良好的专业能力，并能在相关工作中保持独立性。基金经理作为估值委员会成员，凭借其丰富的专业技能和对市场产品的长期深入的跟踪研究，向受托资产估值委员会建议应采用的估值方法及合理的估值区间。基金经理有权出席估值委员会会议，但不得干涉估值委员会作出的决定及估值政策的执行。

本报告期内，参与估值流程各方之间无重大利益冲突。

本基金管理人已与中央国债登记结算有限责任公司及中证指数有限公司签署债券估值数据服务协议、流通受限股票流动性折扣委托计算协议，由其按约定提供债券品种的估值数据及流通受限股票流动性折扣数据。

4.7 管理人对报告期内基金利润分配情况的说明

本基金本报告期未进行利润分配，符合相关法规及基金合同的规定。

4.8 报告期内管理人对本基金持有人数或基金资产净值预警情形的说明

本报告期内，本基金无需要说明的情况。

§ 5 托管人报告

5.1 报告期内本基金托管人遵规守信情况声明

本报告期，中国建设银行股份有限公司在本基金的托管过程中，严格遵守了《证券投资基金法》、基金合同、托管协议和其他有关规定，不存在损害基金份额持有人利益的行为，完全尽职尽责地履行了基金托管人应尽的义务。

5.2 托管人对报告期内本基金投资运作遵规守信、净值计算、利润分配等情况的说明

本报告期，本基金托管人按照国家有关规定、基金合同、托管协议和其他有关规定，对本基金的基金资产净值计算、基金费用开支等方面进行了认真的复核，对本基金的投资运作方面进行了监督，未发现基金管理人有关损害基金份额持有人利益的行为。

报告期内，本基金利润分配情况符合法律法规和基金合同的相关约定。

5.3 托管人对本中期报告中财务信息等内容真实、准确和完整发表意见

本托管人复核审查了本报告中的财务指标、净值表现、利润分配情况、财务会计报告、投资组合报告等内容，保证复核内容不存在虚假记载、误导性陈述或者重大遗漏。

§ 6 半年度财务会计报告（未经审计）

6.1 资产负债表

会计主体：长城健康生活灵活配置混合型证券投资基金

报告截止日：2023 年 6 月 30 日

单位：人民币元

资产	附注号	本期末 2023年6月30日	上年度末 2022年12月31日
资产：			
银行存款	6.4.7.1	74,588,331.76	49,955,866.35
结算备付金		2,297,389.92	2,055,789.58
存出保证金		340,961.70	327,287.98
交易性金融资产	6.4.7.2	416,201,910.19	524,174,320.73
其中：股票投资		416,201,910.19	472,526,265.96
基金投资		-	-
债券投资		-	51,648,054.77
资产支持证券投资		-	-
贵金属投资		-	-
其他投资		-	-
衍生金融资产	6.4.7.3	-	-
买入返售金融资产	6.4.7.4	-	-
债权投资	6.4.7.5	-	-
其中：债券投资		-	-
资产支持证券投资		-	-
其他投资		-	-
其他债权投资	6.4.7.6	-	-
其他权益工具投资	6.4.7.7	-	-
应收清算款		488,282.13	-
应收股利		-	-
应收申购款		17,841.56	101,573.56
递延所得税资产		-	-
其他资产	6.4.7.8	-	-
资产总计		493,934,717.26	576,614,838.20
负债和净资产	附注号	本期末 2023年6月30日	上年度末 2022年12月31日
负债：			
短期借款		-	-
交易性金融负债		-	-
衍生金融负债	6.4.7.3	-	-
卖出回购金融资产款		-	-
应付清算款		3,276,256.92	5,570,819.05
应付赎回款		108,024.05	107,553.14
应付管理人报酬		610,187.21	739,432.01
应付托管费		101,697.87	123,238.67
应付销售服务费		-	-
应付投资顾问费		-	-
应交税费		-	5.56
应付利润		-	-

递延所得税负债		-	-
其他负债	6.4.7.9	1,901,108.47	1,420,443.32
负债合计		5,997,274.52	7,961,491.75
净资产：			
实收基金	6.4.7.10	752,311,095.55	850,291,280.98
其他综合收益	6.4.7.11	-	-
未分配利润	6.4.7.12	-264,373,652.81	-281,637,934.53
净资产合计		487,937,442.74	568,653,346.45
负债和净资产总计		493,934,717.26	576,614,838.20

注：报告截止日 2023 年 06 月 30 日，基金份额净值 0.6486 元，基金份额总额 752,311,095.55 份。

6.2 利润表

会计主体：长城健康生活灵活配置混合型证券投资基金

本报告期：2023 年 1 月 1 日至 2023 年 6 月 30 日

单位：人民币元

项目	附注号	本期 2023 年 1 月 1 日至 2023 年 6 月 30 日	上年度可比期间 2022 年 1 月 1 日至 2022 年 6 月 30 日
一、营业总收入		-12,971,581.98	-128,245,897.71
1. 利息收入		166,632.24	164,862.48
其中：存款利息收入	6.4.7.13	166,632.24	164,862.48
债券利息收入		-	-
资产支持证券利息收入		-	-
买入返售金融资产收入		-	-
证券出借利息收入		-	-
其他利息收入		-	-
2. 投资收益（损失以“-”填列）		-38,364,047.10	-150,945,507.96
其中：股票投资收益	6.4.7.14	-40,203,889.15	-153,186,936.15
基金投资收益		-	-
债券投资收益	6.4.7.15	-41,446.64	694,251.95
资产支持证券投资	6.4.7.16	-	-
收益			
贵金属投资收益	6.4.7.17	-	-
衍生工具收益	6.4.7.18	-	-
股利收益	6.4.7.19	1,881,288.69	1,547,176.24
以摊余成本计量的金融资产终止确认产生的收益		-	-

其他投资收益		-	-
3. 公允价值变动收益（损失以“-”号填列）	6.4.7.20	25,202,796.30	22,522,783.29
4. 汇兑收益（损失以“-”号填列）		-	-
5. 其他收入（损失以“-”号填列）	6.4.7.21	23,036.58	11,964.48
减：二、营业总支出		4,861,666.68	5,655,559.13
1. 管理人报酬	6.4.10.2.1	4,078,555.31	4,750,506.43
2. 托管费	6.4.10.2.2	679,759.21	791,751.09
3. 销售服务费	6.4.10.2.3	-	-
4. 投资顾问费		-	-
5. 利息支出		-	-
其中：卖出回购金融资产支出		-	-
6. 信用减值损失	6.4.7.22	-	-
7. 税金及附加		1.13	2.08
8. 其他费用	6.4.7.23	103,351.03	113,299.53
三、利润总额（亏损总额以“-”号填列）		-17,833,248.66	-133,901,456.84
减：所得税费用		-	-
四、净利润（净亏损以“-”号填列）		-17,833,248.66	-133,901,456.84
五、其他综合收益的税后净额		-	-
六、综合收益总额		-17,833,248.66	-133,901,456.84

6.3 净资产（基金净值）变动表

会计主体：长城健康生活灵活配置混合型证券投资基金

本报告期：2023 年 1 月 1 日至 2023 年 6 月 30 日

单位：人民币元

项目	本期			
	2023 年 1 月 1 日至 2023 年 6 月 30 日			
	实收基金	其他综合收益	未分配利润	净资产合计
一、上期期末净资产(基金净值)	850,291,280.98	-	-281,637,934.53	568,653,346.45
加：会计政策变更	-	-	-	-
前期差错更正	-	-	-	-

其他	-	-	-	-
二、本 期初 净 资 产(基 金 净 值)	850,291,280.98	-	-281,637,934.53	568,653,346.45
三、本 期 增 减 变 动 额(减 少以“-” 号填列)	-97,980,185.43	-	17,264,281.72	-80,715,903.71
(一)、 综合收 益总额	-	-	-17,833,248.66	-17,833,248.66
(二)、 本期基 金份 额交 易产 生的 基金 净值 变动 数 (净值 减少 以“-” 号填 列)	-97,980,185.43	-	35,097,530.38	-62,882,655.05
其中:1. 基金申 购款	7,813,073.96	-	-2,606,684.80	5,206,389.16
2 .基金 赎回 款	-105,793,259.39	-	37,704,215.18	-68,089,044.21
(三)、 本期向 基金份 额持有 人分配 利润产 生的基 金净值 变动(净 值减少 以“-” 号填列)	-	-	-	-
(四)、 其他综	-	-	-	-

合收益 结转留 存收益				
四、本期 期末净 资产(基 金净值)	752,311,095.55	-	-264,373,652.81	487,937,442.74
项目	上年度可比期间 2022 年 1 月 1 日至 2022 年 6 月 30 日			
	实收基金	其他综合收益	未分配利润	净资产合计
一、上期 期末净 资产(基 金净值)	775,795,228.74	-	15,030,729.33	790,825,958.07
加:会计 政策变 更	-	-	-	-
前期差 错更正	-	-	-	-
其他	-	-	-	-
二、本期 期初净 资产(基 金净值)	775,795,228.74	-	15,030,729.33	790,825,958.07
三、本期 增减变 动额(减 少以“-” 号填列)	-21,111,475.25	-	-130,313,400.56	-151,424,875.81
(一)、 综合收 益总额	-	-	-133,901,456.84	-133,901,456.84
(二)、 本期基 金份额 交易产 生的基 金净值 变动数 (净值 减少以 “-”号 填列)	-21,111,475.25	-	3,588,056.28	-17,523,418.97

其中:1. 基金申购款	13,884,774.04	-	-2,156,033.09	11,728,740.95
2 .基金赎回款	-34,996,249.29	-	5,744,089.37	-29,252,159.92
(三)、 本期向 基金份额 持有人分配 利润产生 的基金净 值变动(净 值减少以 “-”号填 列)	-	-	-	-
(四)、 其他综合 收益结转 留存收益	-	-	-	-
四、本期 期末净资 产(基金 净值)	754,683,753.49	-	-115,282,671.23	639,401,082.26

报表附注为财务报表的组成部分。

本报告 6.1 至 6.4 财务报表由下列负责人签署：

王军

邱春杨

赵永强

基金管理人负责人

主管会计工作负责人

会计机构负责人

6.4 报表附注

6.4.1 基金基本情况

长城健康生活灵活配置混合型证券投资基金（以下简称“本基金”），系经中国证券监督管理委员会（以下简称“中国证监会”）证监许可【2019】2803 号文“关于准予长城健康生活灵活配置混合型证券投资基金注册的批复”及机构部函【2020】1793 号文“关于长城健康生活灵活配置混合型证券投资基金延期募集备案的回函”的核准，由长城基金管理有限公司自 2020 年 8 月 4

日至 2020 年 8 月 12 日向社会公开募集，募集期结束经安永华明会计师事务所（特殊普通合伙）验证并出具安永华明（2020）验字第 60737541_H09 号验资报告后，向中国证监会报送基金备案材料。基金合同于 2020 年 8 月 14 日生效。本基金为契约型开放式，存续期限不定。设立时募集的有效认购资金（本金）为人民币 3,815,452,955.49 元，在首次募集期间有效认购资金产生的利息为人民币 817,609.64 元，以上实收基金（本息）合计为人民币 3,816,270,565.13 元，折合 3,816,270,565.13 份基金份额。本基金的基金管理人为长城基金管理有限公司，注册登记机构为长城基金管理有限公司，基金托管人为中国建设银行股份有限公司（以下简称“中国建设银行”）。

本基金的投资范围为具有良好流动性的金融工具，包括国内依法发行上市的股票（含中小板、创业板、存托凭证及其他依法发行、上市的股票）、港股通标的股票、债券（包括国内依法发行和上市交易的国债、金融债、企业债、公司债、次级债、可转换债券、可交换债券、分离交易可转债、地方政府债、央行票据、中期票据、短期融资券及其他经中国证监会允许投资的债券）、资产支持证券、股指期货、国债期货、银行存款（包括定期存款、协议存款、通知存款等）、同业存单以及法律法规或中国证监会允许基金投资的其他金融工具（但须符合中国证监会相关规定）。

如法律法规或监管机构以后允许基金投资其他品种，基金管理人在履行适当程序后，可以将其纳入投资范围。

本基金投资组合中股票投资比例为基金资产的 0%-95%，投资于健康生活主题相关股票资产比例不低于非现金资产的 80%，其中投资于港股通标的股票的比例不超过全部股票资产的 50%。每个交易日日终在扣除股指期货、国债期货合约需缴纳的交易保证金后，保持现金或者到期日在一年以内的政府债券不低于基金资产净值的 5%，其中，现金不包括结算备付金、存出保证金、应收申购款等。

本基金的业绩比较基准为： $45\% \times \text{中证健康产业指数收益率} + 10\% \times \text{中证港股通综合指数收益率}$ （使用估值汇率折算） $+ 45\% \times \text{中债综合财富指数收益率}$ 。

6.4.2 会计报表的编制基础

本财务报表系按照财政部颁布的《企业会计准则——基本准则》以及其后颁布及修订的具体会计准则、应用指南、解释以及《资产管理产品相关会计处理规定》和其他相关规定（统称“企业会计准则”）编制，同时，在信息披露和估值方面，也参考了中国证监会颁布的《中国证券监督管理委员会关于证券投资基金估值业务的指导意见》、《公开募集证券投资基金信息披露管理办法》、《证券投资基金信息披露内容与格式准则》第 3 号《半年度报告的内容与格式》、《证券投资基金信息披露编报规则》第 3 号《会计报表附注的编制及披露》、《证券投资基金信息披露 XBRL 模板第 3 号〈年度报告和中期报告〉》以及中国证监会及中国证券投资基金业协会颁布的其他相关

规定。

本财务报表以本基金持续经营为基础列报。

6.4.3 遵循企业会计准则及其他有关规定的声明

本财务报表符合企业会计准则的要求，真实、完整地反映了本基金于 2023 年 6 月 30 日的财务状况以及自 2023 年 1 月 1 日起至 2023 年 6 月 30 日止期间的经营成果和净值变动情况。

6.4.4 本报告期所采用的会计政策、会计估计与最近一期年度报告相一致的说明

本基金本报告期所采用的会计政策、会计估计与最近一期年度报告相一致。

6.4.5 会计政策和会计估计变更以及差错更正的说明

6.4.5.1 会计政策变更的说明

本基金本报告期无需要说明的会计政策变更。

6.4.5.2 会计估计变更的说明

本基金本报告期无需要说明的会计估计变更。

6.4.5.3 差错更正的说明

本基金本报告期无需要说明的重大会计差错更正。

6.4.6 税项

6.4.6.1 印花税

经国务院批准，财政部、国家税务总局研究决定，自 2008 年 4 月 24 日起，调整证券（股票）交易印花税税率，由原先的 3‰调整为 1‰。

经国务院批准，财政部、国家税务总局研究决定，自 2008 年 9 月 19 日起，调整由出让方按证券（股票）交易印花税税率缴纳印花税，受让方不再征收，税率不变。

根据财政部、国家税务总局财税[2005]103 号文《关于股权分置试点改革有关税收政策问题的通知》的规定，股权分置改革过程中因非流通股股东向流通股股东支付对价而发生的股权转让，暂免征收印花税。

6.4.6.2 增值税

根据财政部、国家税务总局财税[2016]36 号文《关于全面推开营业税改增值税试点的通知》的规定，经国务院批准，自 2016 年 5 月 1 日起在全国范围内全面推开营业税改征增值税试点，金融业纳入试点范围，由缴纳营业税改为缴纳增值税。对证券投资基金（封闭式证券投资基金，开放式证券投资基金）管理人运用基金买卖股票、债券的转让收入免征增值税；国债、地方政府债利息收入以及金融同业往来利息收入免征增值税；存款利息收入不征收增值税。

根据财政部、国家税务总局财税[2016]46 号文《关于进一步明确全面推开营改增试点金融业

有关政策的通知》的规定，金融机构开展的质押式买入返售金融商品业务及持有政策性金融债券取得的利息收入属于金融同业往来利息收入。

根据财政部、国家税务总局财税[2016]70 号文《关于金融机构同业往来等增值税政策的补充通知》的规定，金融机构开展的买断式买入返售金融商品业务、同业存款、同业存单以及持有金融债券取得的利息收入属于金融同业往来利息收入。

根据财政部、国家税务总局财税[2016]140 号文《关于明确金融、房地产开发、教育辅助服务等增值税政策的通知》的规定，资管产品运营过程中发生的增值税应税行为，以资管产品管理人为增值税纳税人。

根据财政部、国家税务总局财税[2017]56 号文《关于资管产品增值税有关问题的通知》的规定，证券投资基金的基金管理人运营证券投资基金过程中发生的增值税应税行为，暂适用简易计税方法，按照 3% 的征收率缴纳增值税。对证券投资基金在 2018 年 1 月 1 日前运营过程中发生的增值税应税行为，未缴纳增值税的，不再缴纳；已缴纳增值税的，已纳税额从证券投资基金的基金管理人以后月份的增值税应纳税额中抵减。增值税应税行为的销售额根据财政部、国家税务总局财税[2017]90 号文《关于租入固定资产进项税额抵扣等增值税政策的通知》的规定确定。

6.4.6.3 城市维护建设税、教育费附加、地方教育附加

根据《中华人民共和国城市维护建设税暂行条例（2011 年修订）》、《征收教育费附加的暂行规定（2011 年修订）》及相关地方教育附加的征收规定，凡缴纳消费税、增值税、营业税的单位和个人，都应当依照规定缴纳城市维护建设税、教育费附加（除按照相关规定缴纳农村教育事业费附加的单位外）及地方教育费附加。

6.4.6.4 企业所得税

根据财政部、国家税务总局财税[2004]78 号文《关于证券投资基金税收政策的通知》的规定，自 2004 年 1 月 1 日起，对证券投资基金（封闭式证券投资基金，开放式证券投资基金）管理人运用基金买卖股票、债券的差价收入，继续免征企业所得税。

根据财政部、国家税务总局财税[2005]103 号文《关于股权分置试点改革有关税收政策问题的通知》的规定，股权分置改革中非流通股股东通过对价方式向流通股股东支付的股份、现金等收入，暂免征收流通股股东应缴纳的企业所得税。

根据财政部、国家税务总局财税[2008]1 号文《关于企业所得税若干优惠政策的通知》的规定，对证券投资基金从证券市场中取得的收入，包括买卖股票、债券的差价收入，股权的股息、红利收入，债券的利息收入及其他收入，暂不征收企业所得税。

6.4.6.5 个人所得税

根据财政部、国家税务总局财税[2008]132 号《财政部国家税务总局关于储蓄存款利息所得有关个人所得税政策的通知》，自 2008 年 10 月 9 日起暂免征收储蓄存款利息所得个人所得税。

根据财政部、国家税务总局、中国证监会财税[2012]85 号文《关于实施上市公司股息红利差别化个人所得税政策有关问题的通知》的规定，自 2013 年 1 月 1 日起，证券投资基金从公开发行和转让市场取得的上市公司股票，持股期限在 1 个月以内（含 1 个月）的，其股息红利所得全额计入应纳税所得额；持股期限在 1 个月以上至 1 年（含 1 年）的，暂减按 50%计入应纳税所得额；持股期限超过 1 年的，暂减按 25%计入应纳税所得额。上述所得统一适用 20%的税率计征个人所得税。

根据财政部、国家税务总局、中国证监会财税[2015]101 号文《关于上市公司股息红利差别化个人所得税政策有关问题的通知》的规定，自 2015 年 9 月 8 日起，证券投资基金从公开发行和转让市场取得的上市公司股票，持股期限超过 1 年的，股息红利所得暂免征收个人所得税。

根据财政部、国家税务总局财税[2005]103 号文《关于股权分置试点改革有关税收政策问题的通知》的规定，股权分置改革中非流通股股东通过对价方式向流通股股东支付的股份、现金等收入，暂免征收流通股股东应缴纳的个人所得税。

6.4.6.6 境外投资

本基金运作过程中涉及的境外投资的税项问题，根据财政部、国家税务总局、中国证监会财税[2014]81 号文《关于沪港股票市场交易互联互通机制试点有关税收政策的通知》、财税[2016]127 号文《关于深港股票市场交易互联互通机制试点有关税收政策的通知》及其他境内外相关税务法规的规定和实务操作执行。

6.4.7 重要财务报表项目的说明

6.4.7.1 银行存款

单位：人民币元

项目	本期末 2023 年 6 月 30 日
活期存款	74,588,331.76
等于：本金	74,579,877.24
加：应计利息	8,454.52
减：坏账准备	-
定期存款	-
等于：本金	-
加：应计利息	-
减：坏账准备	-
其中：存款期限 1 个月以内	-
存款期限 1-3 个月	-

存款期限 3 个月以上	-
其他存款	-
等于：本金	-
加：应计利息	-
减：坏账准备	-
合计	74,588,331.76

6.4.7.2 交易性金融资产

单位：人民币元

项目	本期末 2023 年 6 月 30 日			
	成本	应计利息	公允价值	公允价值变动
股票	411,397,457.91	-	416,201,910.19	4,804,452.28
贵金属投资-金交所 黄金合约	-	-	-	-
债券	交易所市场	-	-	-
	银行间市场	-	-	-
	合计	-	-	-
资产支持证券	-	-	-	-
基金	-	-	-	-
其他	-	-	-	-
合计	411,397,457.91	-	416,201,910.19	4,804,452.28

6.4.7.3 衍生金融资产/负债

6.4.7.3.1 衍生金融资产/负债期末余额

注：无。

6.4.7.3.2 期末基金持有的期货合约情况

注：无。

6.4.7.3.3 期末基金持有的黄金衍生品情况

注：无。

6.4.7.4 买入返售金融资产

6.4.7.4.1 各项买入返售金融资产期末余额

注：无。

6.4.7.4.2 期末买断式逆回购交易中取得的债券

注：无。

6.4.7.4.3 按预期信用损失一般模型计提减值准备的说明

无。

6.4.7.5 债权投资

6.4.7.5.1 债权投资情况

注：无。

6.4.7.5.2 债权投资减值准备计提情况

注：无。

6.4.7.6 其他债权投资

6.4.7.6.1 其他债权投资情况

注：无。

6.4.7.6.2 其他债权投资减值准备计提情况

注：无。

6.4.7.7 其他权益工具投资

6.4.7.7.1 其他权益工具投资情况

注：无。

6.4.7.7.2 报告期末其他权益工具投资情况

注：无。

6.4.7.8 其他资产

注：无。

6.4.7.9 其他负债

单位：人民币元

项目	本期末 2023年6月30日
应付券商交易单元保证金	-
应付赎回费	17.08
应付证券出借违约金	-
应付交易费用	1,807,788.83
其中：交易所市场	1,807,788.83
银行间市场	-
应付利息	-
预提审计费	24,795.19
预提信息披露费	59,507.37
预提中债登债券账户维护费	4,500.00
预提上清所债券账户维护费	4,500.00
合计	1,901,108.47

6.4.7.10 实收基金

金额单位：人民币元

项目	本期	
	2023 年 1 月 1 日至 2023 年 6 月 30 日	
	基金份额 (份)	账面金额
上年度末	850,291,280.98	850,291,280.98
本期申购	7,813,073.96	7,813,073.96
本期赎回 (以“-”号填列)	-105,793,259.39	-105,793,259.39
基金拆分/份额折算前	-	-
基金拆分/份额折算调整	-	-
本期申购	-	-
本期赎回 (以“-”号填列)	-	-
本期末	752,311,095.55	752,311,095.55

注：本期申购包含基金转入份额及金额，本期赎回包含基金转出份额及金额。

6.4.7.11 其他综合收益

注：无。

6.4.7.12 未分配利润

单位：人民币元

项目	已实现部分	未实现部分	未分配利润合计
上年度末	-126,407,248.63	-155,230,685.90	-281,637,934.53
本期利润	-43,036,044.96	25,202,796.30	-17,833,248.66
本期基金份额交易产生的变动数	19,638,883.31	15,458,647.07	35,097,530.38
其中：基金申购款	-1,393,833.89	-1,212,850.91	-2,606,684.80
基金赎回款	21,032,717.20	16,671,497.98	37,704,215.18
本期已分配利润	-	-	-
本期末	-149,804,410.28	-114,569,242.53	-264,373,652.81

6.4.7.13 存款利息收入

单位：人民币元

项目	本期
	2023 年 1 月 1 日至 2023 年 6 月 30 日
活期存款利息收入	143,791.07
定期存款利息收入	-
其他存款利息收入	-
结算备付金利息收入	20,215.02
其他	2,626.15
合计	166,632.24

6.4.7.14 股票投资收益

6.4.7.14.1 股票投资收益项目构成

单位：人民币元

项目	本期
	2023年1月1日至2023年6月30日

股票投资收益——买卖股票差价收入	-40,203,889.15
股票投资收益——赎回差价收入	-
股票投资收益——申购差价收入	-
股票投资收益——证券出借差价收入	-
合计	-40,203,889.15

6.4.7.14.2 股票投资收益——买卖股票差价收入

单位：人民币元

项目	本期 2023年1月1日至2023年6月30日
卖出股票成交总额	1,883,152,380.99
减：卖出股票成本总额	1,917,693,342.46
减：交易费用	5,662,927.68
买卖股票差价收入	-40,203,889.15

6.4.7.14.3 股票投资收益——证券出借差价收入

注：无。

6.4.7.15 债券投资收益

6.4.7.15.1 债券投资收益项目构成

单位：人民币元

项目	本期 2023年1月1日至2023年6月30日
债券投资收益——利息收入	49,633.06
债券投资收益——买卖债券（债转股及债券到期兑付）差价收入	-91,079.70
债券投资收益——赎回差价收入	-
债券投资收益——申购差价收入	-
合计	-41,446.64

6.4.7.15.2 债券投资收益——买卖债券差价收入

单位：人民币元

项目	本期 2023年1月1日至2023年6月30日
卖出债券（债转股及债券到期兑付）成交总额	51,702,781.69
减：卖出债券（债转股及债券到期兑付）成本总额	51,138,180.00
减：应计利息总额	655,372.57
减：交易费用	308.82
买卖债券差价收入	-91,079.70

6.4.7.15.3 债券投资收益——赎回差价收入

注：无。

6.4.7.15.4 债券投资收益——申购差价收入

注：无。

6.4.7.16 资产支持证券投资收益

6.4.7.16.1 资产支持证券投资收益项目构成

注：无。

6.4.7.16.2 资产支持证券投资收益——买卖资产支持证券差价收入

注：无。

6.4.7.16.3 资产支持证券投资收益——赎回差价收入

注：无。

6.4.7.16.4 资产支持证券投资收益——申购差价收入

注：无。

6.4.7.17 贵金属投资收益

6.4.7.17.1 贵金属投资收益项目构成

注：无。

6.4.7.17.2 贵金属投资收益——买卖贵金属差价收入

注：无。

6.4.7.17.3 贵金属投资收益——赎回差价收入

注：无。

6.4.7.17.4 贵金属投资收益——申购差价收入

注：无。

6.4.7.18 衍生工具收益

6.4.7.18.1 衍生工具收益——买卖权证差价收入

注：无。

6.4.7.18.2 衍生工具收益——其他投资收益

注：无。

6.4.7.19 股利收益

单位：人民币元

项目	本期 2023 年 1 月 1 日至 2023 年 6 月 30 日
----	---------------------------------------

股票投资产生的股利收益	1,881,288.69
其中：证券出借权益补偿收入	-
基金投资产生的股利收益	-
合计	1,881,288.69

6.4.7.20 公允价值变动收益

单位：人民币元

项目名称	本期
	2023年1月1日至2023年6月30日
1. 交易性金融资产	25,202,796.30
股票投资	25,106,941.00
债券投资	95,855.30
资产支持证券投资	-
基金投资	-
贵金属投资	-
其他	-
2. 衍生工具	-
权证投资	-
3. 其他	-
减：应税金融商品公允价值变动产生的预估增值税	-
合计	25,202,796.30

6.4.7.21 其他收入

单位：人民币元

项目	本期
	2023年1月1日至2023年6月30日
基金赎回费收入	23,036.58
合计	23,036.58

6.4.7.22 信用减值损失

注：无。

6.4.7.23 其他费用

单位：人民币元

项目	本期
	2023年1月1日至2023年6月30日
审计费用	24,795.19
信息披露费	59,507.37
证券出借违约金	-
深港通 证券组合费	43.47
银行费用	405.00
上交所债券账户服务费	9,000.00
中债登债券账户服务费	9,000.00

上清所查询费	600.00
合计	103,351.03

6.4.7.24 分部报告

本基金以内部组织结构、管理要求、内部报告制度为依据确定经营分部，以经营分部为基础确定报告分部并披露分部信息。经营分部是指本基金内同时满足下列条件的组成部分：(1) 该组成部分能够在日常活动中产生收入、发生费用；(2) 本基金的基金管理人能够定期评价该组成部分的经营成果，以决定向其配置资源、评价其业绩；(3) 本基金能够取得该组成部分的财务状况、经营成果和现金流量等有关会计信息。如果两个或多个经营分部具有相似的经济特征，并且满足一定条件的，则合并为一个经营分部。

本基金目前以一个单一的经营分部运作，不需要披露分部信息。

6.4.8 或有事项、资产负债表日后事项的说明

6.4.8.1 或有事项

截至资产负债表日，本基金无需要说明的重大或有事项。

6.4.8.2 资产负债表日后事项

截至财务报表批准日，本基金无需要披露的资产负债表日后事项。

6.4.9 关联方关系

6.4.9.1 本报告期存在控制关系或其他重大利害关系的关联方发生变化的情况

本基金本报告期无与对本基金存在控制关系或其他重大利害关系的关联方发生变化的情况。

6.4.9.2 本报告期与基金发生关联交易的各关联方

关联方名称	与本基金的关系
长城基金管理有限公司（“长城基金”）	基金管理人、注册登记机构、基金销售机构
中国建设银行股份有限公司（“中国建设银行”）	基金托管人、基金销售机构
长城证券股份有限公司（“长城证券”）	基金管理人的股东、基金销售机构
东方证券股份有限公司（“东方证券”）	基金管理人的股东

注：以下关联交易均在正常业务范围内按一般商业条款订立。

6.4.10 本报告期及上年度可比期间的关联方交易

6.4.10.1 通过关联方交易单元进行的交易

6.4.10.1.1 股票交易

金额单位：人民币元

关联方名称	本期 2023年1月1日至2023年6月30日	上年度可比期间 2022年1月1日至2022年6月30日
-------	----------------------------	---------------------------------

	成交金额	占当期股票 成交总额的比 例 (%)	成交金额	占当期股票 成交总额的比 例 (%)
长城证券	229,209,346.91	6.17	67,686,470.94	1.75
东方证券	122,468,014.74	3.30	-	-

6.4.10.1.2 债券交易

注：无。

6.4.10.1.3 债券回购交易

注：无。

6.4.10.1.4 权证交易

注：无。

6.4.10.1.5 应支付关联方的佣金

金额单位：人民币元

关联方名称	本期 2023年1月1日至2023年6月30日			
	当期 佣金	占当期佣金总量 的比例 (%)	期末应付佣金余 额	占期末应付佣金 总额的比例 (%)
东方证券	114,054.82	3.30	-	-
长城证券	209,238.93	6.05	193,481.36	10.70
关联方名称	上年度可比期间 2022年1月1日至2022年6月30日			
	当期 佣金	占当期佣金总量 的比例 (%)	期末应付佣金余 额	占期末应付佣金 总额的比例 (%)
长城证券	61,114.15	1.69	53,053.05	3.54

注：（1）上述佣金费率由本基金的基金管理人在正常业务范围内按一般商业条款与对方签订的席位租用协议进行约定，并扣除由中国证券登记结算有限责任公司收取的证管费、经手费及证券结算风险基金后的净额列示，其中债券、回购及权证交易不计佣金。

（2）该类席位租用协议服务范围还包括佣金收取方为本基金提供的证券投资研究成果和市场信息服务。

6.4.10.2 关联方报酬

6.4.10.2.1 基金管理费

单位：人民币元

项目	本期 2023年1月1日至2023年6 月30日	上年度可比期间 2022年1月1日至2022年 6月30日
当期发生的基金应支付的管理费	4,078,555.31	4,750,506.43
其中：支付销售机构的客户维护费	1,382,491.54	1,702,338.22

注：基金管理费每日计提，按月支付。基金管理费按前一日的基金资产净值的 1.50% 的年费率计提。计算方法如下：

$$H = E \times 1.50\% / \text{当年天数}$$

H 为每日应计提的基金管理费

E 为前一日的基金资产净值

6.4.10.2.2 基金托管费

单位：人民币元

项目	本期 2023 年 1 月 1 日至 2023 年 6 月 30 日	上年度可比期间 2022 年 1 月 1 日至 2022 年 6 月 30 日
当期发生的基金应支付的托管费	679,759.21	791,751.09

注：基金托管费每日计提，按月支付。基金托管费按前一日的基金资产净值的 0.25% 的年费率计提。计算方法如下：

$$H = E \times 0.25\% / \text{当年天数}$$

H 为每日应计提的基金托管费

E 为前一日的基金资产净值

6.4.10.3 与关联方进行银行间同业市场的债券(含回购)交易

注：无。

6.4.10.4 报告期内转融通证券出借业务发生重大关联交易事项的说明

6.4.10.4.1 与关联方通过约定申报方式进行的适用固定期限费率的证券出借业务的情况

注：无。

6.4.10.4.2 与关联方通过约定申报方式进行的适用市场化期限费率的证券出借业务的情况

注：无。

6.4.10.5 各关联方投资本基金的情况

6.4.10.5.1 报告期内基金管理人运用固有资金投资本基金的情况

注：本基金的基金管理人于本期及上年度可比期间未运用固有资金投资于本基金份额，于本期末及上年度可比期末亦未持有本基金份额。

6.4.10.5.2 报告期末除基金管理人之外的其他关联方投资本基金的情况

注：除基金管理人之外的本基金其他关联方于本期末及上年度末均未持有本基金份额。

6.4.10.6 由关联方保管的银行存款余额及当期产生的利息收入

单位：人民币元

关联方名称	本期 2023年1月1日至2023年6月30日		上年度可比期间 2022年1月1日至2022年6月30日	
	期末余额	当期利息收入	期末余额	当期利息收入
中国建设银行	74,588,331.76	143,791.07	88,692,082.04	129,851.68

注：本基金的活期银行存款由基金托管人中国建设银行保管，按银行间同业利率计息。

6.4.10.7 本基金在承销期内参与关联方承销证券的情况

注：无。

6.4.10.8 其他关联交易事项的说明

无。

6.4.11 利润分配情况

注：本基金于本期未进行利润分配。

本基金于资产负债表日后、本财务报表批准报出日之前的利润分配情况，请参阅本财务报表

6.4.8.2 资产负债表日后事项。

6.4.12 期末（2023年6月30日）本基金持有的流通受限证券

6.4.12.1 因认购新发/增发证券而于期末持有的流通受限证券

金额单位：人民币元

6.4.12.1.1 受限证券类别：股票										
证券代码	证券名称	成功认购日	受限期	流通受限类型	认购价格	期末估值单价	数量 (单位：股)	期末成本总额	期末估值总额	备注
001367	海森药业	2023年3月30日	6个月	新股锁定	44.48	39.48	55	2,446.40	2,171.40	-
301202	C 朗威	2023年6月28日	1-6个月(含)	新股未上市	25.82	25.82	3,060	79,009.20	79,009.20	-
301292	C 海科	2023年6月29日	1-6个月(含)	新股未上市	19.99	19.99	5,824	116,421.76	116,421.76	-
301307	美利信	2023年4月14日	6个月	新股锁定	32.34	31.86	687	22,217.58	21,887.82	-
301315	威士顿	2023年6月13日	6个月	新股锁定	32.29	51.12	226	7,297.54	11,553.12	-

301358	湖南裕能	2023年 2月1日	6个月	新股锁定	23.77	42.89	897	21,321.69	38,472.33	-
601133	柏诚股份	2023年 3月31日	6个月	新股锁定	11.66	12.26	650	7,579.00	7,969.00	-
688146	中船特气	2023年 4月13日	6个月	新股锁定	36.15	38.13	561	20,280.15	21,390.93	-
688429	时创能源	2023年 6月20日	6个月	新股锁定	19.20	25.53	346	6,643.20	8,833.38	-
688433	华曙高科	2023年 4月7日	6个月	新股锁定	26.66	31.50	418	11,143.88	13,167.00	-
688443	智翔金泰	2023年 6月13日	6个月	新股锁定	37.88	29.49	1,006	38,107.28	29,666.94	-
688472	阿特斯	2023年 6月2日	6个月	新股锁定	11.10	17.04	2,268	25,174.80	38,646.72	-
688479	友车科技	2023年 5月4日	6个月	新股锁定	33.99	29.49	332	11,284.68	9,790.68	-
688570	天玛智控	2023年 5月29日	6个月	新股锁定	30.26	25.33	611	18,488.86	15,476.63	-
688623	双元科技	2023年 5月31日	6个月	新股锁定	125.88	86.79	143	18,000.84	12,410.97	-
688631	莱斯信息	2023年 6月19日	6个月	新股锁定	25.28	29.87	336	8,494.08	10,036.32	-

6.4.12.2 期末持有的暂时停牌等流通受限股票

注：无。

6.4.12.3 期末债券正回购交易中作为抵押的债券

6.4.12.3.1 银行间市场债券正回购

注：截至本报告期末 2023 年 06 月 30 日止，本基金从事银行间市场债券正回购交易形成的卖出回购证券款余额为人民币 0.00 元，无质押债券。

6.4.12.3.2 交易所市场债券正回购

截至本报告期末 2023 年 06 月 30 日止,本基金从事证券交易所债券正回购交易形成的卖出回购证券款余额为人民币 0.00 元,无质押债券。

6.4.12.4 期末参与转融通证券出借业务的证券

注:无。

6.4.13 金融工具风险及管理

6.4.13.1 风险管理政策和组织架构

本基金在日常经营活动中由金融工具产生的风险主要包括信用风险、流动性风险及市场风险。本基金管理人制定了政策和程序来识别及分析这些风险,并设定适当的风险限额及内部控制流程,通过可靠的管理及信息系统持续监控上述各类风险。

本基金管理人建立了以风险控制委员会为核心的,由风险控制委员会,投资决策委员会、监察稽核部和风险管理部,以及相关职能部门构成的三级风险管理架构体系。

6.4.13.2 信用风险

信用风险是指基金在交易过程中因交易对手未履行合约责任,或者基金所投资证券之发行人出现违约、拒绝支付到期本息,导致基金资产损失和收益变化的风险。本基金均投资于具有良好信用等级的证券,且通过分散化投资以分散信用风险。本基金投资于一家公司发行的股票市值(同一家公司在内地和香港同时上市的 A+H 股合并计算不超过基金资产净值的 10%),且本基金与由本基金管理人管理的其他基金共同持有一家公司的证券(同一家公司在内地和香港同时上市的 A+H 股合并计算),不得超过该证券市值的 10%。

本基金在交易所进行的交易均与中国证券登记结算有限责任公司完成证券交收和款项清算,因此违约风险发生的可能性很小;基金在进行银行间同业市场交易前均对交易对手进行信用评估,以控制相应的信用风险。

6.4.13.3 流动性风险

流动性风险是指基金管理人未能以合理价格及时变现基金资产以支付投资者赎回款项的风险。本基金的流动性风险一方面来自于基金份额持有人可随时要求赎回其持有的基金份额,另一方面来自于投资品种所处的交易市场不活跃而带来的变现困难。

6.4.13.3.1 报告期内本基金组合资产的流动性风险分析

本基金的基金管理人严格按照《公开募集证券投资基金运作管理办法》及《公开募集开放式证券投资基金流动性风险管理规定》等有关法规的要求建立健全开放式基金流动性风险管理的内部控制体系,审慎评估各类资产的流动性,针对性制定流动性风险管理措施,对本基金组合资产

的流动性风险进行管理。本基金的基金管理人采用监控基金组合资产持仓集中度指标、逆回购交易的到期日与交易对手的集中度、流动性受限资产比例、基金组合资产中 7 个工作日可变现资产的可变现价值以及压力测试等方式防范流动性风险，并于开放日对本基金的申购赎回情况进行监控，保持基金投资组合中的可用现金头寸与之相匹配，确保本基金资产的变现能力与投资者赎回需求的匹配与平衡。本基金的基金管理人在基金合同中设计了巨额赎回条款，约定在非常情况下赎回申请的处理方式，控制因开放申购赎回模式带来的流动性风险，有效保障基金持有人利益。

本基金所持有证券均在证券交易所上市交易，或在银行间同业市场交易，除在附注 6.4.12 中列示的部分基金资产流通暂时受限制外(如有)，其余均能及时变现。此外，本基金可通过卖出回购金融资产方式借入短期资金应对流动性需求，其上限一般不超过基金持有的债券资产的公允价值。除附注 6.4.12.3 中列示的卖出回购金融资产款余额(如有)将在 1 个月内到期且计息外，本基金于资产负债表日所持有的金融负债的合同约定剩余到期日均为一年以内且一般不计息，可赎回基金份额净值无固定到期日且不计息，因此账面余额一般即为未折现的合约到期现金流量。本报告期内，本基金未发生重大流动性风险事件。

6.4.13.4 市场风险

市场风险是指基金所持金融工具的公允价值或未来现金流量因所处市场各类价格因素的变动而发生波动的风险，包括利率风险、外汇风险和其他价格风险。

6.4.13.4.1 利率风险

利率风险是指基金的财务状况和现金流量因市场利率变动而发生波动的风险。本基金的生息资产主要为银行存款、结算备付金、存出保证金、债券投资及买入返售金融资产等。本基金管理人每日对本基金面临的利率敏感性缺口进行监控。

下表统计了本基金的利率风险敞口。表中所示为本基金资产及负债的公允价值，并按照合约规定的重新定价日或到期日孰早者进行了分类。

6.4.13.4.1.1 利率风险敞口

单位：人民币元

本期末 2023年6月 30日	1个月以内	1-3 个月	3个月-1年	1-5 年	5年以上	不计息	合计
资产							
银行存款	74,588,331.76	-	-	-	-	-	74,588,331.76
结算备付金	2,297,389.92	-	-	-	-	-	2,297,389.92
存出保证金	340,961.70	-	-	-	-	-	340,961.70
交易性金融资产	-	-	-	-	-	-416,201,910.19	416,201,910.19

应收申购款	-	-	-	-	-	17,841.56	17,841.56
应收清算款	-	-	-	-	-	488,282.13	488,282.13
资产总计	77,226,683.38	-	-	-	-	416,708,033.88	493,934,717.26
负债							
应付赎回款	-	-	-	-	-	108,024.05	108,024.05
应付管理人报酬	-	-	-	-	-	610,187.21	610,187.21
应付托管费	-	-	-	-	-	101,697.87	101,697.87
应付清算款	-	-	-	-	-	3,276,256.92	3,276,256.92
其他负债	-	-	-	-	-	1,901,108.47	1,901,108.47
负债总计	-	-	-	-	-	5,997,274.52	5,997,274.52
利率敏感度缺口	77,226,683.38	-	-	-	-	-	-
上年度末 2022 年 12 月 31 日	1 个月以内	1-3 个月	3 个月-1 年	1-5 年	5 年以上	不计息	合计
资产							
银行存款	49,955,866.35	-	-	-	-	-	49,955,866.35
结算备付金	2,055,789.58	-	-	-	-	-	2,055,789.58
存出保证金	327,287.98	-	-	-	-	-	327,287.98
交易性金融资产	-	-50,864,109.59	-783,945.18	472,526,265.96	524,174,320.73		
应收申购款	-	-	-	-	-	101,573.56	101,573.56
资产总计	52,338,943.91	-50,864,109.59	-783,945.18	472,627,839.52	576,614,838.20		
负债							
应付赎回款	-	-	-	-	-	107,553.14	107,553.14
应付管理人报酬	-	-	-	-	-	739,432.01	739,432.01
应付托管费	-	-	-	-	-	123,238.67	123,238.67
应付清算款	-	-	-	-	-	5,570,819.05	5,570,819.05
应交税费	-	-	-	-	-	5.56	5.56
其他负债	-	-	-	-	-	1,420,443.32	1,420,443.32
负债总计	-	-	-	-	-	7,961,491.75	7,961,491.75
利率敏感度缺口	52,338,943.91	-50,864,109.59	-783,945.18			-	-

6.4.13.4.1.2 利率风险的敏感性分析

假设	在其他变量不变的假设下，利率发生合理、可能的变动时		
相关风险变量的变动	对资产负债表日基金资产净值的影响金额（单位：人民币元）		
	本期末（2023 年 6 月 30 日）	上年度末（2022 年 12 月 31 日）	

分析	利率上升 25 个基点	-	-75,564.72
	利率下降 25 个基点	-	75,789.91

注：于 2023 年 6 月 30 日，本基金持有的交易性债券投资公允价值占基金资产净值的比例为 0.00%（2022 年 12 月 31 日：9.08%），因此市场利率的变动对于本基金资产净值无重大影响。

6.4.13.4.2 外汇风险

本基金的投资范围包括内地与香港股票市场交易互联互通机制允许买卖的香港证券市场股票，如果港币资产相对于人民币贬值，将对基金收益产生不利影响；港币对人民币的汇率大幅波动也将加大基金净值波动的幅度。

于本期末及上年度末，本基金面临的外汇风险敞口及外汇风险敏感性分析列示如下：

6.4.13.4.2.1 外汇风险敞口

单位：人民币元

项目	本期末 2023 年 6 月 30 日			
	美元 折合人民币 元	港币 折合人民币元	其他币种 折合人民币元	合计
以外币计价的资产				
交易性金融资产	-	5.03	-	5.03
资产合计	-	5.03	-	5.03
以外币计价的负债				
负债合计	-	-	-	-
资产负债表外汇 风险敞口净额	-	5.03	-	5.03
项目	上年度末 2022 年 12 月 31 日			
	美元 折合人民币 元	港币 折合人民币元	其他币种 折合人民币元	合计
以外币计价的资产				
交易性金融资产	-	5.94	-	5.94
资产合计	-	5.94	-	5.94
以外币计价的负债				

负债合计	-	-	-
资产负债表外汇 风险敞口净额	-	5.94	5.94

6.4.13.4.2.2 外汇风险的敏感性分析

假设	在其他变量不变的假设下，汇率发生合理、可能的变动时		
	相关风险变量的变动	对资产负债表日基金资产净值的 影响金额（单位：人民币元）	
		本期末（2023年6月30日）	上年度末（2022年12月31日）
分析	所有外币均相对人民币升值 5%	0.25	0.30
	所有外币均相对人民币贬值 5%	-0.25	-0.30

6.4.13.4.3 其他价格风险

其他价格风险是指基金所持金融工具的公允价值或未来现金流量因除市场利率和外汇汇率以外的其他价格因素变动而发生波动的风险。本基金主要投资于证券交易所上市或银行间同业市场交易的股票和债券，所面临的最大其他价格风险由所持有的金融工具的公允价值决定。本基金通过投资组合的分散化降低其他价格风险，并且本基金管理人每日对本基金所持有的证券价格实施监控。

本基金投资组合的比例为：本基金投资组合中股票投资比例为基金资产的 0%-95%，投资于健康生活主题相关股票资产比例不低于非现金资产的 80%，其中投资于港股通标的股票的比例不超过全部股票资产的 50%。每个交易日日终在扣除股指期货、国债期货合约需缴纳的交易保证金后，保持现金或者到期日在一年以内的政府债券不低于基金资产净值的 5%，其中，现金不包括结算备付金、存出保证金、应收申购款等。

于本期末及上年度末，本基金面临的整体其他价格风险列示如下：

6.4.13.4.3.1 其他价格风险敞口

金额单位：人民币元

项目	本期末 2023年6月30日		上年度末 2022年12月31日	
	公允价值	占基金资产净值 比例（%）	公允价值	占基金资产净值 比例（%）
交易性金融资产—股票投资	416,201,910.19	85.30	472,526,265.96	83.10

交易性金融资产—基金投资	-	-	-	-
交易性金融资产—债券投资	-	-	51,648,054.77	9.08
交易性金融资产—贵金属投资	-	-	-	-
衍生金融资产—权证投资	-	-	-	-
其他	-	-	-	-
合计	416,201,910.19	85.30	524,174,320.73	92.18

6.4.13.4.3.2 其他价格风险的敏感性分析

假设	在其他变量不变的假设下，证券投资价格发生合理、可能的变动时		
	相关风险变量的变动	对资产负债表日基金资产净值的影响金额（单位：人民币元）	
		本期末（2023年6月30日）	上年度末（2022年12月31日）
分析	沪深 300 指数上升 5%	21,174,272.18	23,966,532.21
	沪深 300 指数下降 5%	-21,174,272.18	-23,966,532.21

6.4.13.4.4 采用风险价值法管理风险

注：无。

6.4.14 公允价值

6.4.14.1 金融工具公允价值计量的方法

公允价值计量结果所属的层次，由对公允价值计量整体而言具有重要意义的输入值所属的最低层次决定：第一层次：相同资产或负债在活跃市场上未经调整的报价；第二层次：除第一层次输入值外相关资产或负债直接或间接可观察的输入值；第三层次：相关资产或负债的不可观察输入值。

6.4.14.2 持续的以公允价值计量的金融工具

6.4.14.2.1 各层次金融工具的公允价值

单位：人民币元

公允价值计量结果所属的层次	本期末 2023年6月30日	上年度末 2022年12月31日
---------------	-------------------	---------------------

第一层次	415,765,005.99	472,395,973.24
第二层次	195,430.96	50,864,109.59
第三层次	241,473.24	914,237.90
合计	416,201,910.19	524,174,320.73

6.4.14.2.2 公允价值所属层次间的重大变动

对于公开市场交易的证券等投资，若出现交易不活跃、非公开发行等情况，本基金不会于交易不活跃期间及限售期间将相关投资的公允价值列入第一层次，并根据估值调整中采用的对公允价值计量整体而言具有重要意义的输入值所属的最低层次，确定相关投资的公允价值应属第二层次或第三层次。

6.4.14.3 非持续的以公允价值计量的金融工具的说明

本基金本报告期末及上年度末均未持有非持续的以公允价值计量的金融工具。

6.4.14.4 不以公允价值计量的金融工具的相关说明

本基金持有的不以公允价值计量的金融工具为以摊余成本计量的金融资产和金融负债，这些金融工具因其剩余期限较短，所以其账面价值与公允价值相若。

6.4.15 有助于理解和分析会计报表需要说明的其他事项

注：无。

§ 7 投资组合报告

7.1 期末基金资产组合情况

金额单位：人民币元

序号	项目	金额	占基金总资产的比例 (%)
1	权益投资	416,201,910.19	84.26
	其中：股票	416,201,910.19	84.26
2	基金投资	-	-
3	固定收益投资	-	-
	其中：债券	-	-
	资产支持证券	-	-
4	贵金属投资	-	-
5	金融衍生品投资	-	-
6	买入返售金融资产	-	-
	其中：买断式回购的买入返售金融资产	-	-
7	银行存款和结算备付金合计	76,885,721.68	15.57
8	其他各项资产	847,085.39	0.17

9	合计	493,934,717.26	100.00
---	----	----------------	--------

7.2 报告期末按行业分类的股票投资组合

7.2.1 报告期末按行业分类的境内股票投资组合

金额单位：人民币元

代码	行业类别	公允价值（元）	占基金资产净值比例（%）
A	农、林、牧、渔业	-	-
B	采矿业	-	-
C	制造业	310,114,412.62	63.56
D	电力、热力、燃气及水生产和供应业	-	-
E	建筑业	1,883,708.25	0.39
F	批发和零售业	6,914,973.00	1.42
G	交通运输、仓储和邮政业	-	-
H	住宿和餐饮业	-	-
I	信息传输、软件和信息技术服务业	85,796,371.29	17.58
J	金融业	-	-
K	房地产业	-	-
L	租赁和商务服务业	-	-
M	科学研究和技术服务业	-	-
N	水利、环境和公共设施管理业	-	-
O	居民服务、修理和其他服务业	-	-
P	教育	-	-
Q	卫生和社会工作	5,249,196.00	1.08
R	文化、体育和娱乐业	6,243,244.00	1.28
S	综合	-	-
	合计	416,201,905.16	85.30

7.2.2 报告期末按行业分类的港股通投资股票投资组合

行业类别	公允价值（人民币）	占基金资产净值比例（%）
A 基础材料	-	-
B 消费者非必需品	-	-
C 消费者常用品	-	-
D 能源	-	-
E 金融	-	-
F 医疗保健	5.03	0.00
G 工业	-	-
H 信息科技	-	-
I 电信服务	-	-
J 公用事业	-	-
K 房地产	-	-

合计	5.03	0.00
----	------	------

7.3 期末按公允价值占基金资产净值比例大小排序的所有股票投资明细

金额单位：人民币元

序号	股票代码	股票名称	数量（股）	公允价值（元）	占基金资产净值比例（%）
1	600519	贵州茅台	20,500	34,665,500.00	7.10
2	000999	华润三九	337,394	20,466,320.04	4.19
3	600129	太极集团	329,719	19,614,983.31	4.02
4	300068	南都电源	918,846	17,788,858.56	3.65
5	002517	恺英网络	1,085,000	17,077,900.00	3.50
6	600276	恒瑞医药	322,999	15,471,652.10	3.17
7	600872	中炬高新	401,100	14,756,469.00	3.02
8	603456	九洲药业	497,974	13,634,528.12	2.79
9	688111	金山办公	28,839	13,618,352.58	2.79
10	300705	九典制药	484,300	12,800,049.00	2.62
11	688458	美芯晟	128,280	12,336,687.60	2.53
12	688409	富创精密	98,873	10,777,157.00	2.21
13	300308	中际旭创	72,800	10,734,360.00	2.20
14	600422	昆药集团	500,800	10,376,576.00	2.13
15	002555	三七互娱	284,200	9,912,896.00	2.03
16	300394	天孚通信	91,650	9,790,969.50	2.01
17	688153	唯捷创芯	132,845	9,718,940.20	1.99
18	301269	华大九天	78,000	9,581,520.00	1.96
19	002230	科大讯飞	139,400	9,473,624.00	1.94
20	300494	盛天网络	373,500	9,259,065.00	1.90
21	000989	九芝堂	660,000	9,134,400.00	1.87
22	688596	正帆科技	182,794	7,914,980.20	1.62
23	002275	桂林三金	433,100	7,800,131.00	1.60
24	002653	海思科	310,400	7,325,440.00	1.50
25	001322	箭牌家居	415,900	6,962,166.00	1.43
26	600976	健民集团	89,700	6,914,973.00	1.42
27	688362	甬矽电子	207,030	6,892,028.70	1.41
28	600633	浙数文化	406,200	6,584,502.00	1.35
29	688981	中芯国际	128,750	6,504,450.00	1.33
30	601900	南方传媒	304,400	6,243,244.00	1.28
31	301103	何氏眼科	125,100	5,249,196.00	1.08
32	603019	中科曙光	99,500	5,064,550.00	1.04
33	001309	德明利	51,700	4,808,100.00	0.99
34	300181	佐力药业	386,700	4,721,607.00	0.97
35	688213	思特威	87,984	4,499,501.76	0.92
36	688352	颀中科技	329,547	4,429,111.68	0.91
37	002558	巨人网络	232,600	4,170,518.00	0.85
38	002605	姚记科技	86,300	4,006,909.00	0.82
39	600436	片仔癀	13,700	3,923,132.00	0.80

40	688110	东芯股份	100,248	3,618,952.80	0.74
41	688581	安杰思	28,469	3,487,167.81	0.71
42	000988	华工科技	69,400	2,637,894.00	0.54
43	600557	康缘药业	83,400	2,290,164.00	0.47
44	603163	圣晖集成	39,025	1,788,515.75	0.37
45	000917	电广传媒	241,600	1,766,096.00	0.36
46	300502	新易盛	24,700	1,678,859.00	0.34
47	603118	共进股份	82,900	1,101,741.00	0.23
48	688472	阿特斯	22,676	413,337.60	0.08
49	301358	湖南裕能	8,968	393,677.04	0.08
50	688443	智翔金泰	10,051	309,247.89	0.06
51	688146	中船特气	5,607	234,332.13	0.05
52	301307	美利信	6,865	230,766.00	0.05
53	301356	天振股份	7,837	171,630.30	0.04
54	688570	天玛智控	6,109	161,943.35	0.03
55	688433	华曙高科	4,171	140,769.00	0.03
56	301315	威士顿	2,253	132,828.53	0.03
57	301292	C海科	5,824	116,421.76	0.02
58	688631	莱斯信息	3,357	108,400.08	0.02
59	688479	友车科技	3,318	103,760.10	0.02
60	688429	时创能源	3,452	98,752.08	0.02
61	601133	柏诚股份	6,500	95,192.50	0.02
62	301202	C朗威	3,060	79,009.20	0.02
63	001367	海森药业	549	24,687.92	0.01
64	688623	双元科技	143	12,410.97	0.00
65	00460	四环医药	7	5.03	0.00

7.4 报告期内股票投资组合的重大变动

7.4.1 累计买入金额超出期初基金资产净值 2%或前 20 名的股票明细

金额单位：人民币元

序号	股票代码	股票名称	本期累计买入金额	占期初基金资产净值比例(%)
1	688008	澜起科技	32,935,405.01	5.79
2	300274	阳光电源	28,818,865.00	5.07
3	002558	巨人网络	27,357,428.75	4.81
4	601360	三六零	26,641,823.28	4.69
5	000999	华润三九	26,186,839.49	4.61
6	000568	泸州老窖	25,795,610.00	4.54
7	002230	科大讯飞	25,499,338.00	4.48
8	300661	圣邦股份	24,397,665.32	4.29
9	300394	天孚通信	23,607,281.00	4.15
10	002517	恺英网络	22,719,374.50	4.00
11	600276	恒瑞医药	22,194,447.30	3.90
12	300364	中文在线	21,891,121.68	3.85

13	600633	浙数文化	21,782,076.00	3.83
14	688111	金山办公	20,498,271.61	3.60
15	002156	通富微电	20,165,567.00	3.55
16	002603	以岭药业	20,145,267.75	3.54
17	603259	药明康德	19,835,934.68	3.49
18	300494	盛天网络	19,505,468.17	3.43
19	600519	贵州茅台	19,467,213.00	3.42
20	300002	神州泰岳	18,914,601.03	3.33
21	688981	中芯国际	12,362,506.81	2.17
21	00981	中芯国际	6,470,320.31	1.14
22	688599	天合光能	18,364,640.22	3.23
23	000858	五粮液	17,840,296.80	3.14
24	601900	南方传媒	17,519,512.07	3.08
25	603501	韦尔股份	16,789,196.66	2.95
26	000860	顺鑫农业	16,182,470.00	2.85
27	002605	姚记科技	15,665,459.00	2.75
28	300308	中际旭创	15,385,870.00	2.71
29	600872	中炬高新	15,365,321.00	2.70
30	603019	中科曙光	14,780,978.84	2.60
31	300058	蓝色光标	14,461,780.45	2.54
32	688200	华峰测控	14,005,928.88	2.46
33	688099	晶晨股份	13,778,637.09	2.42
34	300624	万兴科技	13,750,761.00	2.42
35	688123	聚辰股份	13,684,312.03	2.41
36	603198	迎驾贡酒	13,664,996.64	2.40
37	002727	一心堂	13,311,262.00	2.34
38	002897	意华股份	13,310,750.00	2.34
39	002291	遥望科技	13,270,412.00	2.33
40	688458	美芯晟	13,154,844.50	2.31
41	300705	九典制药	12,868,292.60	2.26
42	000063	中兴通讯	12,831,597.00	2.26
43	688153	唯捷创芯	12,497,387.30	2.20
44	605286	同力日升	12,305,080.00	2.16
45	600422	昆药集团	12,297,481.00	2.16
46	603456	九洲药业	12,231,028.00	2.15
47	301280	珠城科技	11,931,955.77	2.10
48	688252	天德钰	11,754,733.89	2.07
49	000001	平安银行	11,502,335.14	2.02
50	600129	太极集团	11,403,782.00	2.01

注：买入金额按买卖成交金额（成交单价乘以成交数量）填列，不考虑相关交易费用。

7.4.2 累计卖出金额超出期初基金资产净值 2%或前 20 名的股票明细

金额单位：人民币元

序号	股票代码	股票名称	本期累计卖出金额	占期初基金资产净值比例(%)
----	------	------	----------	----------------

	码			
1	688008	澜起科技	40,862,623.38	7.19
2	000568	泸州老窖	40,074,796.00	7.05
3	300347	泰格医药	31,423,621.00	5.53
4	601360	三六零	30,275,368.14	5.32
5	300750	宁德时代	26,262,807.00	4.62
6	300274	阳光电源	25,775,392.77	4.53
7	300759	康龙化成	25,066,021.94	4.41
8	002558	巨人网络	24,033,333.22	4.23
9	300364	中文在线	22,667,468.00	3.99
10	002156	通富微电	22,106,478.79	3.89
11	300002	神州泰岳	20,174,740.88	3.55
12	002603	以岭药业	20,044,226.60	3.52
13	000858	五粮液	18,967,092.00	3.34
14	002271	东方雨虹	18,542,098.61	3.26
15	002518	科士达	18,491,315.00	3.25
16	603259	药明康德	17,980,943.51	3.16
17	000860	顺鑫农业	17,926,934.00	3.15
18	300661	圣邦股份	17,326,380.00	3.05
19	002230	科大讯飞	17,106,654.00	3.01
20	688599	天合光能	16,889,764.93	2.97
21	603501	韦尔股份	16,330,227.00	2.87
22	688099	晶晨股份	15,757,515.52	2.77
23	300058	蓝色光标	14,775,047.12	2.60
24	002291	遥望科技	14,750,544.00	2.59
25	300624	万兴科技	14,697,939.70	2.58
26	600633	浙数文化	14,460,804.40	2.54
27	600129	太极集团	14,281,987.42	2.51
28	300394	天孚通信	14,014,787.66	2.46
29	002605	姚记科技	13,893,503.00	2.44
30	300408	三环集团	13,525,888.00	2.38
31	688209	英集芯	13,431,795.27	2.36
32	000063	中兴通讯	13,319,073.00	2.34
33	688508	芯朋微	13,317,767.32	2.34
34	688252	天德钰	13,209,371.23	2.32
35	600557	康缘药业	13,186,746.00	2.32
36	688200	华峰测控	13,148,211.02	2.31
37	300494	盛天网络	13,092,633.00	2.30
38	301363	美好医疗	13,019,499.00	2.29
39	601658	邮储银行	12,549,217.00	2.21
40	601900	南方传媒	12,453,381.00	2.19
41	301360	荣旗科技	12,292,762.00	2.16
42	603019	中科曙光	12,231,060.92	2.15

43	603198	迎驾贡酒	12,058,002.00	2.12
44	688123	聚辰股份	12,052,525.71	2.12
45	688601	力芯微	11,903,434.35	2.09
46	002338	奥普光电	11,589,780.00	2.04

注：卖出金额按买卖成交金额（成交单价乘以成交数量）填列，不考虑相关交易费用。

7.4.3 买入股票的成本总额及卖出股票的收入总额

单位：人民币元

买入股票成本（成交）总额	1,836,262,045.69
卖出股票收入（成交）总额	1,883,152,380.99

注：买入股票成本和卖出股票收入均按买卖成交金额（成交单价乘以成交数量）填列，不考虑相关交易费用。

7.5 期末按债券品种分类的债券投资组合

注：无。

7.6 期末按公允价值占基金资产净值比例大小排序的前五名债券投资明细

注：无。

7.7 期末按公允价值占基金资产净值比例大小排序的所有资产支持证券投资明细

注：无。

7.8 报告期末按公允价值占基金资产净值比例大小排序的前五名贵金属投资明细

注：无。

7.9 期末按公允价值占基金资产净值比例大小排序的前五名权证投资明细

注：无。

7.10 本基金投资股指期货的投资政策

本基金将根据风险管理的原则，以套期保值为目的，在风险可控的前提下，本着谨慎原则，参与股指期货的投资，以管理投资组合的系统性风险，改善组合的风险收益特性。

7.11 报告期末本基金投资的国债期货交易情况说明

7.11.1 本期国债期货投资政策

本基金投资于国债期货，以套期保值为目的，以合理管理债券组合的久期、流动性和风险水平。

7.11.2 本期国债期货投资评价

无。

7.12 投资组合报告附注

7.12.1 基金投资的前十名证券的发行主体本期是否出现被监管部门立案调查，或在报告编制日前一年内受到公开谴责、处罚的情形

本报告期本基金投资的前十名证券发行主体未出现被监管部门立案调查、或在报告编制日前一年内受到公开谴责、处罚的情形。

7.12.2 基金投资的前十名股票是否超出基金合同规定的备选股票库

本基金投资的前十名股票中，未有投资于超出基金合同规定备选股票库之外股票。

7.12.3 期末其他各项资产构成

单位：人民币元

序号	名称	金额
1	存出保证金	340,961.70
2	应收清算款	488,282.13
3	应收股利	-
4	应收利息	-
5	应收申购款	17,841.56
6	其他应收款	-
7	待摊费用	-
8	其他	-
9	合计	847,085.39

7.12.4 期末持有的处于转股期的可转换债券明细

注：无。

7.12.5 期末前十名股票中存在流通受限情况的说明

注：无。

7.12.6 投资组合报告附注的其他文字描述部分

由于四舍五入的原因，分项之和与合计项之间可能存在尾差。

§ 8 基金份额持有人信息

8.1 期末基金份额持有人户数及持有人结构

份额单位：份

持有人户数 (户)	户均持有的 基金份额	持有人结构			
		机构投资者		个人投资者	
		持有份额	占总份额比 例 (%)	持有份额	占总份额比 例 (%)
17,844	42,160.45	72,153,090.16	9.59	680,158,005.39	90.41

8.2 期末基金管理人的从业人员持有本基金的情况

项目	持有份额总数（份）	占基金总份额比例（%）
基金管理人所有从业人员持有本基金	1,764.85	0.0002

8.3 期末基金管理人的从业人员持有本开放式基金份额总量区间情况

项目	持有基金份额总量的数量区间（万份）
本公司高级管理人员、基金投资和研发部门负责人持有本开放式基金	0
本基金基金经理持有本开放式基金	0

注：同时为基金管理人高级管理人员和基金经理的，分别计算在内。

§ 9 开放式基金份额变动

单位：份

基金合同生效日（2020年8月14日） 基金份额总额	3,816,270,565.13
本报告期期初基金份额总额	850,291,280.98
本报告期基金总申购份额	7,813,073.96
减：本报告期基金总赎回份额	105,793,259.39
本报告期基金拆分变动份额	-
本报告期末基金份额总额	752,311,095.55

§ 10 重大事件揭示**10.1 基金份额持有人大会决议**

本基金本报告期内无基金份额持有人大会决议。

10.2 基金管理人、基金托管人的专门基金托管部门的重大人事变动**1、基金管理人重大人事变动：**

自 2023 年 2 月 6 日起，张勇先生担任公司副总经理。

自 2023 年 4 月 10 日起，何小乐女士担任公司副总经理。

2、基金托管人的专门基金托管部门的重大人事变动：

本报告期内基金托管人的专门基金托管部门无重大人事变动。

10.3 涉及基金管理人、基金财产、基金托管业务的诉讼

本基金本报告期内无涉及本基金管理人、基金财产、基金托管业务的诉讼事项。

10.4 基金投资策略的改变

本基金本报告期投资策略无改变。

10.5 为基金进行审计的会计师事务所情况

在本报告期内，为本基金提供审计服务的会计师事务所为安永华明会计师事务所（特殊普通合伙）。

10.6 管理人、托管人及其高级管理人员受稽查或处罚等情况

10.6.1 管理人及其高级管理人员受稽查或处罚等情况

注：本报告期内，本基金管理人及其相关高级管理人员无受稽查或处罚等情况。

10.6.2 托管人及其高级管理人员受稽查或处罚等情况

注：本报告期内，本基金托管人的托管业务部门及其相关高级管理人员无受稽查或处罚等情况。

10.7 基金租用证券公司交易单元的有关情况

10.7.1 基金租用证券公司交易单元进行股票投资及佣金支付情况

金额单位：人民币元

券商名称	交易单元数量	股票交易		应支付该券商的佣金		备注
		成交金额	占当期股票成交总额的比例 (%)	佣金	占当期佣金总量的比例 (%)	
中泰证券	2	569,833,892.34	15.33	530,685.72	15.35	-
长江证券	1	511,111,303.80	13.75	475,998.69	13.77	-
招商证券股份有限公司	2	362,113,912.09	9.74	337,234.90	9.76	-
安信证券	2	350,822,852.14	9.44	326,723.12	9.45	-
天风证券	2	315,304,465.50	8.48	293,644.02	8.50	-
民生证券	1	278,841,871.30	7.50	259,686.67	7.51	-
华西证券	2	236,998,382.14	6.38	220,716.83	6.39	-
长城证券	6	229,209,346.91	6.17	209,238.93	6.05	-
国泰君安	2	161,222,154.89	4.34	150,147.17	4.34	-
财通证券	2	160,459,109.73	4.32	149,434.98	4.32	-
粤开证券	2	142,857,602.04	3.84	133,043.63	3.85	-
东方证券	2	122,468,014.	3.30	114,054.82	3.30	-

		74				
中信证券	1	103,238,851.12	2.78	96,147.08	2.78	-
中金公司	1	70,616,281.84	1.90	65,764.63	1.90	-
万联证券	2	64,919,550.05	1.75	59,809.94	1.73	-
中银国际	2	30,418,896.60	0.82	28,329.41	0.82	-
兴业证券	1	6,092,105.00	0.16	5,673.85	0.16	-
渤海证券	1	-	-	-	-	-
东北证券	2	-	-	-	-	-
东吴证券	1	-	-	-	-	-
东兴证券	1	-	-	-	-	-
东莞证券	2	-	-	-	-	-
方正证券	2	-	-	-	-	-
广发证券	1	-	-	-	-	-
国金证券	2	-	-	-	-	-
国信证券	2	-	-	-	-	-
海通证券	2	-	-	-	-	-
宏信证券	1	-	-	-	-	-
华创证券	1	-	-	-	-	-
华福证券	2	-	-	-	-	-
华金证券	2	-	-	-	-	-
华融证券	1	-	-	-	-	-
华泰证券	1	-	-	-	-	-
华鑫证券	1	-	-	-	-	-
江海证券	1	-	-	-	-	-
联讯证券	2	-	-	-	-	-
平安证券	2	-	-	-	-	-
山西证券	2	-	-	-	-	-
上海证券	1	-	-	-	-	-
申万宏源	1	-	-	-	-	-
首创证券	2	-	-	-	-	-
太平洋证券	2	-	-	-	-	-
万和证券	2	-	-	-	-	-
五矿证券	2	-	-	-	-	-
西部证券	1	-	-	-	-	-
银河证券	2	-	-	-	-	-
中金财富	1	-	-	-	-	-
中信建投	3	-	-	-	-	-

注：1、报告期内租用证券公司席位的变更情况：

本报告期内新增 1 个专用交易单元(江海证券新增 1 个交易单元),减少 2 个专用交易单元(广州证券减少 2 个交易单元),截止本报告期末共计 82 个交易单元。

2、专用席位的选择标准和程序 本基金管理人负责选择代理本基金证券买卖的证券经营机构,使用其席位作为基金的专用交易席位,选择的的标准是:

- (1) 实力雄厚, 信誉良好, 注册资本不少于 3 亿元人民币;
- (2) 财务状况良好, 各项财务指标显示公司经营状况稳定;
- (3) 经营行为规范, 能满足基金运作的合法、合规需求;
- (4) 内部管理规范、严格, 具备健全的内控制度, 并能满足基金运作高度保密的要求;
- (5) 具备基金运作所需的高效、安全的通讯条件, 交易设施符合代理本基金进行证券交易的需
要, 并能为本基金提供全面的信息服务;
- (6) 研究实力较强, 有固定的研究机构和专门的研究人员, 能及时为本基金提供高质量的咨
询服务, 包括宏观经济报告、行业报告、市场走向分析、个股分析报告及其他专门报告。

根据上述标准考察确定后, 基金管理人和被选中的证券经营机构签订委托协议, 并通知托管人。基金管理人应根据有关规定, 在基金的中期报告和年度报告中将所选证券经营机构的有关情
况、基金通过该证券经营机构买卖证券的成交量、支付的佣金等予以披露。

10.7.2 基金租用证券公司交易单元进行其他证券投资的情况

金额单位: 人民币元

券商名 称	债券交易		债券回购交易		权证交易	
	成交金额	占当期债 券 成交总额 的比例 (%)	成交金额	占当期债券 回购成交总 额的比例 (%)	成交金额	占当期权 证 成交总额 的比例 (%)
中泰证 券	-	-	-	-	-	-
长江证 券	-	-	-	-	-	-
招商证 券股份 有限公 司	-	-	-	-	-	-
安信证 券	-	-	-	-	-	-
天风证 券	-	-	-	-	-	-
民生证 券	-	-	-	-	-	-

华西证 券	-	-	-	-	-	-
长城证 券	-	-	-	-	-	-
国泰君 安	-	-	-	-	-	-
财通证 券	845,707.03	100.00	-	-	-	-
粤开证 券	-	-	-	-	-	-
东方证 券	-	-	-	-	-	-
中信证 券	-	-	-	-	-	-
中金公 司	-	-	-	-	-	-
万联证 券	-	-	-	-	-	-
中银国 际	-	-	-	-	-	-
兴业证 券	-	-	-	-	-	-
渤海证 券	-	-	-	-	-	-
东北证 券	-	-	-	-	-	-
东吴证 券	-	-	-	-	-	-
东兴证 券	-	-	-	-	-	-
东莞证 券	-	-	-	-	-	-
方正证 券	-	-	-	-	-	-
广发证 券	-	-	-	-	-	-
国金证 券	-	-	-	-	-	-
国信证 券	-	-	-	-	-	-
海通证 券	-	-	-	-	-	-
宏信证 券	-	-	-	-	-	-

华创证 券	-	-	-	-	-	-
华福证 券	-	-	-	-	-	-
华金证 券	-	-	-	-	-	-
华融证 券	-	-	-	-	-	-
华泰证 券	-	-	-	-	-	-
华鑫证 券	-	-	-	-	-	-
江海证 券	-	-	-	-	-	-
联讯证 券	-	-	-	-	-	-
平安证 券	-	-	-	-	-	-
山西证 券	-	-	-	-	-	-
上海证 券	-	-	-	-	-	-
申万宏 源	-	-	-	-	-	-
首创证 券	-	-	-	-	-	-
太平洋 证券	-	-	-	-	-	-
万和证 券	-	-	-	-	-	-
五矿证 券	-	-	-	-	-	-
西部证 券	-	-	-	-	-	-
银河证 券	-	-	-	-	-	-
中金财 富	-	-	-	-	-	-
中信建 投	-	-	-	-	-	-

10.8 其他重大事件

序号	公告事项	法定披露方式	法定披露日期
1	长城基金管理有限公司关于提醒投资者谨防金融诈骗的风险提示公告	中国证监会规定报刊及网站	2023 年 1 月 19 日

2	长城基金管理有限公司关于高级管理人员变更的公告	中国证监会规定报刊及网站	2023 年 2 月 6 日
3	长城基金管理有限公司关于高级管理人员变更的公告	中国证监会规定报刊及网站	2023 年 4 月 10 日

§ 11 影响投资者决策的其他重要信息

11.1 报告期内单一投资者持有基金份额比例达到或超过 20%的情况

注：本报告期内无单一投资者持有基金份额比例达到或超过 20%的情况。

11.2 影响投资者决策的其他重要信息

无

§ 12 备查文件目录

12.1 备查文件目录

- (一) 中国证监会准予长城健康生活灵活配置混合型证券投资基金注册的文件
- (二) 《长城健康生活灵活配置混合型证券投资基金基金合同》
- (三) 《长城健康生活灵活配置混合型证券投资基金托管协议》
- (四) 法律意见书
- (五) 基金管理人业务资格批件、营业执照
- (六) 基金托管人业务资格批件、营业执照
- (七) 中国证监会规定的其他文件

12.2 存放地点

基金管理人及基金托管人住所

12.3 查阅方式

投资者可在办公时间亲临上述存放地点免费查阅，如有疑问，可向本基金管理人长城基金管理有限公司咨询。

咨询电话：0755-29279188

客户服务电话：400-8868-666

网站：www.ccfund.com.cn