

华泰柏瑞中证全指医疗保健设备与服务交 易型开放式指数证券投资基金 2023 年中期报告

2023 年 6 月 30 日

基金管理人：华泰柏瑞基金管理有限公司

基金托管人：中国银行股份有限公司

送出日期：2023 年 8 月 31 日

§ 1 重要提示及目录

1.1 重要提示

基金管理人的董事会、董事保证本报告所载资料不存在虚假记载、误导性陈述或重大遗漏，并对其内容的真实性、准确性和完整性承担个别及连带的法律责任。本中期报告已经三分之二以上独立董事签字同意，并由董事长签发。

基金托管人中国银行股份有限公司根据本基金合同规定，于 2023 年 8 月 30 日复核了本报告中的财务指标、净值表现、利润分配情况、财务会计报告、投资组合报告等内容，保证复核内容不存在虚假记载、误导性陈述或者重大遗漏。

基金管理人承诺以诚实信用、勤勉尽责的原则管理和运用基金资产，但不保证基金一定盈利。

基金的过往业绩并不代表其未来表现。投资有风险，投资者在作出投资决策前应仔细阅读本基金的招募说明书及其更新。

本报告中财务资料未经审计。

本报告期自 2023 年 1 月 1 日起至 2023 年 6 月 30 日止。

1.2 目录

| | |
|---|-----------|
| § 1 重要提示及目录 | 2 |
| 1.1 重要提示 | 2 |
| 1.2 目录 | 3 |
| § 2 基金简介 | 5 |
| 2.1 基金基本情况 | 5 |
| 2.2 基金产品说明 | 5 |
| 2.3 基金管理人和基金托管人 | 5 |
| 2.4 信息披露方式 | 6 |
| 2.5 其他相关资料 | 6 |
| § 3 主要财务指标和基金净值表现 | 6 |
| 3.1 主要会计数据和财务指标 | 6 |
| 3.2 基金净值表现 | 6 |
| § 4 管理人报告 | 7 |
| 4.1 基金管理人及基金经理情况 | 7 |
| 4.2 管理人对报告期内本基金运作合规守信情况的说明 | 12 |
| 4.3 管理人对报告期内公平交易情况的专项说明 | 12 |
| 4.4 管理人对报告期内基金的投资策略和业绩表现的说明 | 12 |
| 4.5 管理人对宏观经济、证券市场及行业走势的简要展望 | 13 |
| 4.6 管理人对报告期内基金估值程序等事项的说明 | 13 |
| 4.7 管理人对报告期内基金利润分配情况的说明 | 13 |
| 4.8 报告期内管理人对本基金持有人数或基金资产净值预警情形的说明 | 13 |
| § 5 托管人报告 | 13 |
| 5.1 报告期内本基金托管人合规守信情况声明 | 13 |
| 5.2 托管人对报告期内本基金投资运作合规守信、净值计算、利润分配等情况的说明 | 13 |
| 5.3 托管人对本中期报告中财务信息内容的真实、准确和完整发表意见 | 14 |
| § 6 半年度财务会计报告（未经审计） | 14 |
| 6.1 资产负债表 | 14 |
| 6.2 利润表 | 15 |
| 6.3 净资产（基金净值）变动表 | 16 |
| 6.4 报表附注 | 19 |
| § 7 投资组合报告 | 42 |
| 7.1 期末基金资产组合情况 | 42 |
| 7.2 报告期末按行业分类的股票投资组合 | 42 |
| 7.3 期末按公允价值占基金资产净值比例大小排序的所有股票投资明细 | 44 |
| 7.4 报告期内股票投资组合的重大变动 | 47 |
| 7.5 期末按债券品种分类的债券投资组合 | 49 |
| 7.6 期末按公允价值占基金资产净值比例大小排序的前五名债券投资明细 | 49 |

| | |
|---|-----------|
| 7.7 期末按公允价值占基金资产净值比例大小排序的所有资产支持证券投资明细 | 49 |
| 7.8 报告期末按公允价值占基金资产净值比例大小排序的前五名贵金属投资明细 | 49 |
| 7.9 期末按公允价值占基金资产净值比例大小排序的前五名权证投资明细 | 49 |
| 7.10 本基金投资股指期货的投资政策 | 49 |
| 7.11 报告期末本基金投资的国债期货交易情况说明 | 49 |
| 7.12 投资组合报告附注 | 49 |
| § 8 基金份额持有人信息 | 51 |
| 8.1 期末基金份额持有人户数及持有人结构 | 51 |
| 8.2 期末上市基金前十名持有人 | 51 |
| 8.3 期末基金管理人的从业人员持有本基金的情况 | 51 |
| 8.4 期末基金管理人的从业人员持有本开放式基金份额总量区间情况 | 51 |
| § 9 开放式基金份额变动 | 51 |
| § 10 重大事件揭示 | 52 |
| 10.1 基金份额持有人大会决议 | 52 |
| 10.2 基金管理人、基金托管人的专门基金托管部门的重大人事变动 | 52 |
| 10.3 涉及基金管理人、基金财产、基金托管业务的诉讼 | 52 |
| 10.4 基金投资策略的改变 | 52 |
| 10.5 为基金进行审计的会计师事务所情况 | 52 |
| 10.6 管理人、托管人及其高级管理人员受稽查或处罚等情况 | 52 |
| 10.7 基金租用证券公司交易单元的有关情况 | 52 |
| 10.8 其他重大事件 | 57 |
| § 11 影响投资者决策的其他重要信息 | 57 |
| 11.1 报告期内单一投资者持有基金份额比例达到或超过 20%的情况 | 57 |
| 11.2 影响投资者决策的其他重要信息 | 57 |
| § 12 备查文件目录 | 58 |
| 12.1 备查文件目录 | 58 |
| 12.2 存放地点 | 58 |
| 12.3 查阅方式 | 58 |

§ 2 基金简介

2.1 基金基本情况

| | |
|--------------|---------------------------------|
| 基金名称 | 华泰柏瑞中证全指医疗保健设备与服务交易型开放式指数证券投资基金 |
| 基金简称 | 保健 ETF |
| 场内简称 | 保健 ETF(扩位证券简称:医疗保健 ETF) |
| 基金主代码 | 516790 |
| 基金运作方式 | 交易型开放式 |
| 基金合同生效日 | 2021 年 8 月 12 日 |
| 基金管理人 | 华泰柏瑞基金管理有限公司 |
| 基金托管人 | 中国银行股份有限公司 |
| 报告期末基金份额总额 | 222,982,183.00 份 |
| 基金合同存续期 | 不定期 |
| 基金份额上市的证券交易所 | 上海证券交易所 |
| 上市日期 | 2021 年 8 月 23 日 |

2.2 基金产品说明

| | |
|--------|---|
| 投资目标 | 紧密跟踪标的指数，追求跟踪偏离度和跟踪误差最小化。本基金力争将日均跟踪偏离度控制在 0.2% 以内，年化跟踪误差控制在 2% 以内。 |
| 投资策略 | 1、股票的投资策略；2、存托凭证的投资策略；3、债券投资策略；4、股指期货的投资策略；5、资产支持证券的投资策略；6、融资及转融通证券出借业务 |
| 业绩比较基准 | 中证全指医疗保健设备与服务指数。 |
| 风险收益特征 | 本基金属于股票型基金中的指数型基金，采用完全复制的被动式投资策略，具有与标的指数以及标的指数所代表的股票市场相似的风险收益特征：一方面，相对于混合型基金、债券型基金与货币市场基金而言，其风险和收益较高；另一方面，相对于采用抽样复制的指数型基金而言，其风险和收益特征将更能与标的指数保持基本一致。 |

2.3 基金管理人和基金托管人

| 项目 | | 基金管理人 | 基金托管人 |
|---------|------|-----------------------------------|---------------------------|
| 名称 | | 华泰柏瑞基金管理有限公司 | 中国银行股份有限公司 |
| 信息披露负责人 | 姓名 | 刘万方 | 许俊 |
| | 联系电话 | 021-38601777 | 010-66596688 |
| | 电子邮箱 | cs4008880001@huatai-pb.com | fxjd_hq@bank-of-china.com |
| 客户服务电话 | | 400-888-0001 | 95566 |
| 传真 | | 021-38601799 | 010-66594942 |
| 注册地址 | | 上海市浦东新区民生路 1199 弄证大五道口广场 1 号 17 层 | 北京市西城区复兴门内大街 1 号 |
| 办公地址 | | 上海市浦东新区民生路 1199 弄证大五道口广场 1 号 17 层 | 北京市西城区复兴门内大街 1 号 |

| | | |
|-------|-----------------|--------|
| | 大五道口广场 1 号 17 层 | |
| 邮政编码 | 200135 | 100818 |
| 法定代表人 | 贾波 | 葛海蛟 |

2.4 信息披露方式

| | |
|---------------------|--|
| 本基金选定的信息披露报纸名称 | 证券日报 |
| 登载基金中期报告正文的管理人互联网网址 | http://www.huatai-pb.com |
| 基金中期报告备置地点 | 上海市浦东新区民生路 1199 弄证大五道口广场 1 号楼 17 层及基金托管人住所 |

2.5 其他相关资料

| 项目 | 名称 | 办公地址 |
|--------|----------------|------------------|
| 注册登记机构 | 中国证券登记结算有限责任公司 | 北京市西城区太平桥大街 17 号 |

§ 3 主要财务指标和基金净值表现

3.1 主要会计数据和财务指标

金额单位：人民币元

| 3.1.1 期间数据和指标 | 报告期(2023 年 1 月 1 日-2023 年 6 月 30 日) |
|---------------|-------------------------------------|
| 本期已实现收益 | 52,323.99 |
| 本期利润 | -13,343,424.00 |
| 加权平均基金份额本期利润 | -0.0643 |
| 本期加权平均净值利润率 | -8.30% |
| 本期基金份额净值增长率 | -8.04% |
| 3.1.2 期末数据和指标 | 报告期末(2023 年 6 月 30 日) |
| 期末可供分配利润 | -64,652,954.57 |
| 期末可供分配基金份额利润 | -0.2899 |
| 期末基金资产净值 | 158,329,228.43 |
| 期末基金份额净值 | 0.7101 |
| 3.1.3 累计期末指标 | 报告期末(2023 年 6 月 30 日) |
| 基金份额累计净值增长率 | -28.99% |

注：1、上述基金业绩指标不包括持有人认购或交易基金的各项费用，计入费用后实际收益水平要低于所列数字。

2、本期已实现收益指基金本期利息收入、投资收益、其他收入（不含公允价值变动收益）扣除相关费用和信用减值损失后的余额，本期利润为本期已实现收益加上本期公允价值变动收益。

3、对期末可供分配利润，采用期末资产负债表中未分配利润与未分配利润中已实现部分的孰低数。

3.2 基金净值表现

3.2.1 基金份额净值增长率及其与同期业绩比较基准收益率的比较

| 阶段 | 份额净 | 份额净值 | 业绩比较基 | 业绩比较基准 | ①—③ | ②—④ |
|----|-----|------|-------|--------|-----|-----|
|----|-----|------|-------|--------|-----|-----|

| | 值增长率① | 增长率标准差② | 准收益率③ | 收益率标准差④ | | |
|------------|---------|---------|---------|---------|-------|--------|
| 过去一个月 | -3.56% | 0.82% | -4.44% | 0.85% | 0.88% | -0.03% |
| 过去三个月 | -10.11% | 0.90% | -11.50% | 0.93% | 1.39% | -0.03% |
| 过去六个月 | -8.04% | 0.94% | -9.57% | 0.96% | 1.53% | -0.02% |
| 过去一年 | -14.40% | 1.38% | -16.43% | 1.41% | 2.03% | -0.03% |
| 自基金合同生效起至今 | -28.99% | 1.54% | -38.54% | 1.63% | 9.55% | -0.09% |

3.2.2 自基金合同生效以来基金份额累计净值增长率变动及其与同期业绩比较基准收益率变动的比较

保健ETF累计净值增长率与同期业绩比较基准收益率的历史走势对比图

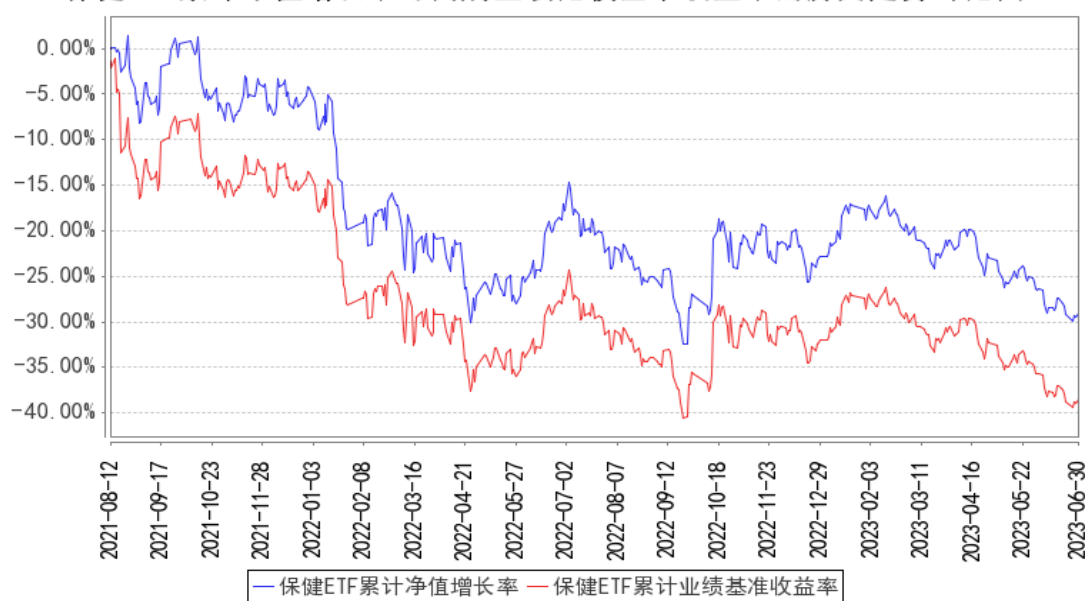

注：图示日期为 2021 年 8 月 12 日至 2023 年 6 月 30 日。

§ 4 管理人报告

4.1 基金管理人及基金经理情况

4.1.1 基金管理人及其管理基金的经验

本基金管理人为华泰柏瑞基金管理有限公司。华泰柏瑞基金管理有限公司是经中国证监会批准，于 2004 年 11 月 18 日成立的合资基金管理公司，注册资本为 2 亿元人民币。目前的股东构成为华泰证券股份有限公司、柏瑞投资有限责任公司（原 AIGGIC）和苏州新区高新技术产业股份有限公司，出资比例分别为 49%、49%和 2%。目前公司旗下管理华泰柏瑞盛世中国混合型证券投资基金、华泰柏瑞金字塔稳本增利债券型证券投资基金、上证红利交易型开放式指数证券投资基金、华泰柏瑞积极成长混合型证券投资基金、华泰柏瑞价值增长混合型证券投资基金、华泰柏瑞货币市场证券投资基金、华泰柏瑞行业领先混合型证券投资基金、华泰柏瑞量化先行混合型证券投资

基金、华泰柏瑞亚洲领导企业混合型证券投资基金、华泰柏瑞信用增利债券型证券投资基金、华泰柏瑞沪深 300 交易型开放式指数证券投资基金、华泰柏瑞沪深 300 交易型开放式指数证券投资基金联接基金、华泰柏瑞稳健收益债券型证券投资基金、华泰柏瑞量化增强混合型证券投资基金、华泰柏瑞丰盛纯债债券型证券投资基金、华泰柏瑞季季红债券型证券投资基金、华泰柏瑞创新升级混合型证券投资基金、华泰柏瑞量化优选灵活配置混合型证券投资基金、华泰柏瑞创新动力灵活配置混合型证券投资基金、华泰柏瑞量化驱动灵活配置混合型证券投资基金、华泰柏瑞积极优选股票型证券投资基金、华泰柏瑞新利灵活配置混合型证券投资基金、华泰柏瑞中证 500 交易型开放式指数证券投资基金、华泰柏瑞中证 500 交易型开放式指数证券投资基金联接基金、华泰柏瑞消费成长灵活配置混合型证券投资基金、华泰柏瑞量化智慧灵活配置混合型证券投资基金、华泰柏瑞健康生活灵活配置混合型证券投资基金、华泰柏瑞量化绝对收益策略定期开放混合型发起式证券投资基金、华泰柏瑞交易型货币市场基金、华泰柏瑞激励动力灵活配置混合型证券投资基金、华泰柏瑞精选回报灵活配置混合型证券投资基金、华泰柏瑞量化对冲稳健收益定期开放混合型发起式证券投资基金、华泰柏瑞天添宝货币市场基金、华泰柏瑞多策略灵活配置混合型证券投资基金、华泰柏瑞新经济沪港深灵活配置混合型证券投资基金、华泰柏瑞鼎利灵活配置混合型证券投资基金、华泰柏瑞享利灵活配置混合型证券投资基金、华泰柏瑞量化创优灵活配置混合型证券投资基金、华泰柏瑞生物医药灵活配置混合型证券投资基金、华泰柏瑞富利灵活配置混合型证券投资基金、华泰柏瑞量化阿尔法灵活配置混合型证券投资基金、华泰柏瑞港股通量化灵活配置混合型证券投资基金、华泰柏瑞战略新兴产业混合型证券投资基金、华泰柏瑞新金融地产灵活配置混合型证券投资基金、华泰柏瑞 MSCI 中国 A 股国际通交易型开放式指数基金、华泰柏瑞医疗健康混合型证券投资基金、华泰柏瑞 MSCI 中国 A 股国际通指数基金联接基金、华泰柏瑞中证红利低波动交易型开放式指数证券投资基金、华泰柏瑞量化明选混合型证券投资基金、华泰柏瑞基本面智选混合型证券投资基金、华泰柏瑞中证红利低波动交易型开放式指数证券投资基金联接基金、华泰柏瑞锦泰一年定期开放债券型证券投资基金、华泰柏瑞中证科技 100 交易型开放式指数证券投资基金、华泰柏瑞益通三个月定期开放债券型发起式证券投资基金、华泰柏瑞研究精选混合型证券投资基金、华泰柏瑞景气回报一年持有期混合型证券投资基金、华泰柏瑞锦兴 39 个月定期开放债券型证券投资基金、华泰柏瑞锦瑞债券型证券投资基金、华泰柏瑞益商一年定期开放债券型发起式证券投资基金、华泰柏瑞中证科技 100 交易型开放式指数证券投资基金联接基金、华泰柏瑞质量成长混合型证券投资基金、华泰柏瑞行业精选混合型证券投资基金、华泰柏瑞鸿利中短债债券型证券投资基金、华泰柏瑞景气优选混合型证券投资基金、华泰柏瑞品质优选混合型证券投资基金、华泰柏瑞景利混合型证券投资基金、华泰柏瑞优势领航混合型证券投资基金、华泰柏瑞

上证科创板 50 成份交易型开放式指数证券投资基金、华泰柏瑞锦乾债券型证券投资基金、华泰柏瑞量化创盈混合型证券投资基金、华泰柏瑞成长智选混合型证券投资基金、华泰柏瑞中证光伏产业交易型开放式指数证券投资基金、华泰柏瑞量化创享混合型证券投资基金、华泰柏瑞中证港股通 50 交易型开放式指数证券投资基金、华泰柏瑞质量领先混合型证券投资基金、华泰柏瑞中证沪港深互联网交易型开放式指数证券投资基金、华泰柏瑞中证智能汽车主题交易型开放式指数证券投资基金、华泰柏瑞中证动漫游戏交易型开放式指数证券投资基金、华泰柏瑞中证稀土产业交易型开放式指数证券投资基金、华泰柏瑞品质成长混合型证券投资基金、华泰柏瑞上证科创板 50 成份交易型开放式指数证券投资基金联接基金、华泰柏瑞中证 1000 交易型开放式指数证券投资基金、华泰柏瑞质量精选混合型证券投资基金、华泰柏瑞中证物联网主题交易型开放式指数证券投资基金、华泰柏瑞港股通时代机遇混合型证券投资基金、华泰柏瑞南方东英恒生科技指数交易型开放式指数证券投资基金、华泰柏瑞行业严选混合型证券投资基金、华泰柏瑞中证企业核心竞争力 50 交易型开放式指数证券投资基金、华泰柏瑞中证沪港深创新药产业交易型开放式指数证券投资基金、华泰柏瑞远见智选混合型证券投资基金、华泰柏瑞中证全指医疗保健设备与服务交易型开放式指数证券投资基金、华泰柏瑞中证光伏产业交易型开放式指数证券投资基金联接基金、华泰柏瑞恒利混合型证券投资基金、华泰柏瑞景气成长混合型证券投资基金、华泰柏瑞创业板科技交易型开放式指数证券投资基金、华泰柏瑞中证港股通 50 交易型开放式指数证券投资基金发起式联接基金、华泰柏瑞锦元债券型证券投资基金、华泰柏瑞上证红利交易型开放式指数证券投资基金联接基金、华泰柏瑞中证沪港深品牌消费 50 交易型开放式指数证券投资基金、华泰柏瑞中证 500 增强策略交易型开放式指数证券投资基金、华泰柏瑞中证稀土产业交易型开放式指数证券投资基金发起式联接基金、华泰柏瑞景气汇选三年持有期混合型证券投资基金、华泰柏瑞中证沪港深云计算产业交易型开放式指数证券投资基金、华泰柏瑞中证港股通科技交易型开放式指数证券投资基金、华泰柏瑞聚优智选一年持有期混合型证券投资基金、华泰柏瑞匠心汇选混合型证券投资基金、华泰柏瑞鸿益 30 天滚动持有短债债券型证券投资基金、华泰柏瑞中证港股通高股息投资交易型开放式指数证券投资基金 (QDII)、华泰柏瑞恒悦混合型证券投资基金、华泰柏瑞中证全指电力公用事业交易型开放式指数证券投资基金、华泰柏瑞中证 500 指数增强型证券投资基金、华泰柏瑞鸿裕 90 天滚动持有短债债券型证券投资基金、华泰柏瑞恒泽混合型证券投资基金、华泰柏瑞中证同业存单 AAA 指数 7 天持有期证券投资基金、华泰柏瑞匠心臻选混合型证券投资基金、华泰柏瑞中证中药交易型开放式指数证券投资基金、华泰柏瑞低碳经济智选混合型证券投资基金、华泰柏瑞国证疫苗与生物科技交易型开放式指数证券投资基金、华泰柏瑞南方东英恒生科技指数交易型开放式指数证券投资基金联接基金 (QDII)、华泰柏瑞益兴三个月定期开放债券型证券投资

基金、华泰柏瑞景气驱动混合型证券投资基金、华泰柏瑞中证韩交所中韩半导体交易型开放式指数证券投资基金 (QDII)、华泰柏瑞益安三个月定期开放债券型证券投资基金、华泰柏瑞行业优选 6 个月持有期混合型证券投资基金、华泰柏瑞中证 1000 增强策略交易型开放式指数证券投资基金、华泰柏瑞中证香港 300 金融服务交易型开放式指数证券投资基金 (QDII)，华泰柏瑞安盛一年持有期债券型证券投资基金，华泰柏瑞招享 6 个月持有期混合型证券投资基金，华泰柏瑞纳斯达克 100 交易型开放式指数证券投资基金 (QDII)，华泰柏瑞上证 50 指数增强型证券投资基金，华泰柏瑞锦汇债券型证券投资基金，华泰柏瑞中证全指电力公用事业交易型开放式指数证券投资基金发起式联接基金，华泰柏瑞轮动精选混合型证券投资基金，华泰柏瑞中证中央企业红利交易型开放式指数证券投资基金，华泰柏瑞致远混合型证券投资基金，华泰柏瑞中证港股通高股息投资交易型开放式指数证券投资基金发起式联接基金。截至 2023 年 6 月 30 日，公司基金管理规模为 3,348.66 亿元。

4.1.2 基金经理（或基金经理小组）及基金经理助理简介

| 姓名 | 职务 | 任本基金的基金经理（助理）期限 | | 证券从业年限 | 说明 |
|----|------------------------|-----------------|------|--------|---|
| | | 任职日期 | 离任日期 | | |
| 柳军 | 总经理助理、指数投资部总监、本基金的基金经理 | 2021 年 8 月 12 日 | - | 22 年 | 复旦大学财务管理硕士，2000-2001 年任上海汽车集团财务有限公司财务，2001-2004 年任华安基金管理有限公司高级基金核算员，2004 年 7 月加入华泰柏瑞基金管理有限公司，历任基金事务部总监、上证红利 ETF 基金经理助理。2009 年 6 月起任上证红利交易型开放式指数证券投资基金的基金经理。2010 年 10 月起担任指数投资部副总监。2011 年 1 月至 2020 年 2 月任华泰柏瑞上证中小盘 ETF 基金、华泰柏瑞上证中小盘 ETF 联接基金基金经理。2012 年 5 月起任华泰柏瑞沪深 300 交易型开放式指数证券投资基金、华泰柏瑞沪深 300 交易型开放式指数证券投资基金联接基金的基金经理。2015 年 2 月起任指数投资部总监。2015 年 5 月起任华泰柏瑞中证 500 交易型开放式指数证券投资基金及华泰柏瑞中证 500 交易型开放式指数证券投资基金联接基金的基金经理。2018 年 3 月至 2018 年 11 月任华泰柏瑞锦利灵活配置混合型证券投资基金和华泰柏瑞裕利灵活配置混合型证券投资基金的基金经理。2018 年 3 月至 2018 年 10 月任华泰柏瑞泰利灵活配置混合型证券投资基金的基 |

| | | | | |
|--|--|--|--|---|
| | | | | <p>金经理。2018 年 4 月起任华泰柏瑞 MSCI 中国 A 股国际通交易型开放式指数证券投资基金的基金经理。2018 年 10 月起任华泰柏瑞 MSCI 中国 A 股国际通交易型开放式指数证券投资基金联接基金的基金经理。2018 年 12 月起任华泰柏瑞中证红利低波动交易型开放式指数证券投资基金的基金经理。2019 年 7 月起任华泰柏瑞中证红利低波动交易型开放式指数证券投资基金联接基金的基金经理。2019 年 9 月至 2021 年 4 月任华泰柏瑞中证科技 100 交易型开放式指数证券投资基金的基金经理。2020 年 2 月至 2021 年 4 月任华泰柏瑞中证科技 100 交易型开放式指数证券投资基金联接基金的基金经理。2020 年 9 月起任华泰柏瑞上证科创板 50 成份交易型开放式指数证券投资基金的基金经理。2021 年 3 月起任华泰柏瑞上证科创板 50 成份交易型开放式指数证券投资基金联接基金的基金经理。2021 年 5 月起任华泰柏瑞南方东英恒生科技指数交易型开放式指数证券投资基金（QDII）的基金经理。2021 年 7 月起任华泰柏瑞中证沪港深创新药产业交易型开放式指数证券投资基金的基金经理。2021 年 8 月起任华泰柏瑞中证全指医疗保健设备与服务交易型开放式指数证券投资基金的基金经理。2021 年 12 月起任华泰柏瑞中证 500 增强策略交易型开放式指数证券投资基金的基金经理。2022 年 8 月起任华泰柏瑞南方东英恒生科技指数交易型开放式指数证券投资基金联接基金（QDII）的基金经理。2022 年 11 月起任华泰柏瑞中证韩交所中韩半导体交易型开放式指数证券投资基金、华泰柏瑞中证 1000 增强策略交易型开放式指数证券投资基金的基金经理。2023 年 3 月起任华泰柏瑞纳斯达克 100 交易型开放式指数证券投资基金（QDII）的基金经理。</p> |
|--|--|--|--|---|

注：证券从业的含义遵从行业协会《证券业从业人员资格管理办法》的相关规定。任职日期和离任日期指基金管理公司作出决定之日。

4.1.3 期末兼任私募资产管理计划投资经理的基金经理同时管理的产品情况

注：截至本报告期末，本基金的基金经理不存在兼任私募资产管理计划投资经理的情况。

4.2 管理人对报告期内本基金运作合规守信情况的说明

本报告期内，本基金管理人严格遵守《中华人民共和国证券法》、《中华人民共和国证券投资基金法》、《公开募集证券投资基金运作管理办法》及其他相关法律、法规的规定以及本基金的《基金合同》的约定，在严格控制风险的基础上，忠实履行基金管理职责，为基金份额持有人谋求最大利益。在本报告期内，基金投资管理符合有关法律、法规的规定及基金合同的约定，不存在损害基金份额持有人利益的行为。

4.3 管理人对报告期内公平交易情况的专项说明

4.3.1 公平交易制度的执行情况

报告期内，本基金管理人根据《证券投资基金管理公司公平交易制度指导意见》的要求，通过科学完善的制度及流程，从事前、事中和事后等环节严格控制不同基金之间可能的利益输送。

首先投资部和研究部通过规范的决策流程来确保公平对待不同投资组合。其次交易部对投资指令的合规性、有效性及合理性进行独立审核，在交易过程中启用投资交易系统内的公平交易模块，确保公平交易的实施。同时，风险管理部对报告期内的交易进行日常监控和分析评估。

本报告期内，上述公平交易制度总体执行情况良好。

4.3.2 异常交易行为的专项说明

报告期内未发现本基金存在异常交易行为。

报告期内，本基金管理人旗下所有投资组合参与的交易所公开竞价交易中，同日反向交易成交较少的单边交易量超过该证券当日成交量的 5% 的交易共有 5 次，其中 1 次为不同基金经理管理的组合间因投资策略不同而发生的反向交易，其余 4 次为指数量化投资组合因投资策略需要而发生的反向交易。

4.4 管理人对报告期内基金的投资策略和业绩表现的说明

4.4.1 报告期内基金投资策略和运作分析

2023 年上半年市场以结构性机会为主，其中通信、传媒、计算机、机械设备的表现相对较好，涨跌幅分别为 50.66%、42.75%、27.57% 和 13.44%。整体来看，沪深 300、中证 500、中证 1000 和创业板的涨跌幅分别为 -0.75%、2.29%、5.10% 和 -5.61%。从市场风格来看，期间沪深 300 价值指数和沪深 300 成长指数的涨跌幅分别为 3.65% 和 -6.15%，中证 500 价值相对中证 500 成长获得了显著的超额收益。

我们严格按照基金合同的规定，紧密跟踪标的指数、跟踪偏离最小化的投资策略进行被动投资。本报告期内，本基金的日均绝对跟踪偏离度为 0.033%，期间日跟踪误差为 0.054%，较好地实现了本基金的投资目标。

4.4.2 报告期内基金的业绩表现

截至本报告期末本基金份额净值为 0.7101 元，本报告期基金份额净值增长率为-8.04%，业绩比较基准收益率为-9.57%。

4.5 管理人对宏观经济、证券市场及行业走势的简要展望

2023 年上半年以来，中国面临的内部和外部环境仍旧复杂多变，国内经济复苏斜率有所放缓，国内有效需求存在一定不足。在此背景下资本市场投资者预期也发生了较大的变化。展望后市，国内主要市场主体都处于资产负债表修复阶段，政策组合陆续出台，市场风险偏好有望得到一定提振。

本基金将继续严格遵守跟踪偏离最小化的被动投资策略，从而为基金投资人谋求与标的指数基本一致的投资回报。

4.6 管理人对报告期内基金估值程序等事项的说明

本报告期内，基金管理人严格执行基金估值控制流程，定期评估估值技术的合理性，每日将估值结果报托管银行复核后对外披露。参与估值流程的人员包括负责运营的副总经理以及投资研究、风险控制和基金事务部门负责人，基金经理不参与估值流程。参与人员的相关工作经历均在五年以上。参与各方之间不存在任何重大利益冲突。已采用的估值技术相关参数或定价服务均来自独立第三方。

4.7 管理人对报告期内基金利润分配情况的说明

本报告期内，本基金未进行利润分配。

4.8 报告期内管理人对本基金持有人数或基金资产净值预警情形的说明

无。

§ 5 托管人报告

5.1 报告期内本基金托管人遵规守信情况声明

本报告期内，中国银行股份有限公司（以下称“本托管人”）在华泰柏瑞中证全指医疗保健设备与服务交易型开放式指数证券投资基金（以下称“本基金”）的托管过程中，严格遵守《证券投资基金法》及其他有关法律法规、基金合同和托管协议的有关规定，不存在损害基金份额持有人利益的行为，完全尽职尽责地履行了应尽的义务。

5.2 托管人对报告期内本基金投资运作遵规守信、净值计算、利润分配等情况的说明

本报告期内，本托管人根据《证券投资基金法》及其他有关法律法规、基金合同和托管协议的规定，对本基金管理人的投资运作进行了必要的监督，对基金资产净值的计算、基金份额申购赎回价格的计算以及基金费用开支等方面进行了认真地复核，未发现本基金管理人存在损害基金

份额持有人利益的行为。

5.3 托管人对本中期报告中财务信息等内容的真实、准确和完整发表意见

本报告中的财务指标、净值表现、收益分配情况、财务会计报告（注：财务会计报告中的“金融工具风险及管理”、“关联方承销证券”、“关联方证券出借”部分未在托管人复核范围内）、投资组合报告等数据真实、准确和完整。

§ 6 半年度财务会计报告（未经审计）

6.1 资产负债表

会计主体：华泰柏瑞中证全指医疗保健设备与服务交易型开放式指数证券投资基金

报告截止日：2023 年 6 月 30 日

单位：人民币元

| 资产 | 附注号 | 本期末 2023 年 6 月 30 日 | 上年度末 2022 年 12 月 31 日 |
|---------------|------------|------------------------|--------------------------|
| 资产： | | | |
| 银行存款 | 6.4.7.1 | 3,552,640.13 | 3,420,087.10 |
| 结算备付金 | | 14,413.28 | 296,599.41 |
| 存出保证金 | | 18,944.84 | 54,008.51 |
| 交易性金融资产 | 6.4.7.2 | 155,796,727.80 | 158,015,124.40 |
| 其中：股票投资 | | 155,796,727.80 | 158,015,124.40 |
| 基金投资 | | - | - |
| 债券投资 | | - | - |
| 资产支持证券投资 | | - | - |
| 贵金属投资 | | - | - |
| 其他投资 | | - | - |
| 衍生金融资产 | 6.4.7.3 | - | - |
| 买入返售金融资产 | 6.4.7.4 | - | - |
| 债权投资 | 6.4.7.5 | - | - |
| 其中：债券投资 | | - | - |
| 资产支持证券投资 | | - | - |
| 其他投资 | | - | - |
| 其他债权投资 | 6.4.7.6 | - | - |
| 其他权益工具投资 | 6.4.7.7 | - | - |
| 应收清算款 | | 38,387.19 | 112,067.29 |
| 应收股利 | | - | - |
| 应收申购款 | | - | - |
| 递延所得税资产 | | - | - |
| 其他资产 | 6.4.7.8 | 75,616.24 | - |
| 资产总计 | | 159,496,729.48 | 161,897,886.71 |
| 负债和净资产 | 附注号 | 本期末 | 上年度末 |

| | | 2023 年 6 月 30 日 | 2022 年 12 月 31 日 |
|---------------|----------|-----------------|------------------|
| 负 债: | | | |
| 短期借款 | | - | - |
| 交易性金融负债 | | - | - |
| 衍生金融负债 | 6.4.7.3 | - | - |
| 卖出回购金融资产款 | | - | - |
| 应付清算款 | | 367,616.75 | - |
| 应付赎回款 | | - | - |
| 应付管理人报酬 | | 63,976.95 | 69,806.10 |
| 应付托管费 | | 12,795.36 | 13,961.22 |
| 应付销售服务费 | | - | - |
| 应付投资顾问费 | | - | - |
| 应交税费 | | 1.01 | 1.01 |
| 应付利润 | | - | - |
| 递延所得税负债 | | - | - |
| 其他负债 | 6.4.7.9 | 723,110.98 | 669,075.51 |
| 负债合计 | | 1,167,501.05 | 752,843.84 |
| 净 资 产: | | | |
| 实收基金 | 6.4.7.10 | 222,982,183.00 | 208,682,183.00 |
| 其他综合收益 | 6.4.7.11 | - | - |
| 未分配利润 | 6.4.7.12 | -64,652,954.57 | -47,537,140.13 |
| 净资产合计 | | 158,329,228.43 | 161,145,042.87 |
| 负债和净资产总计 | | 159,496,729.48 | 161,897,886.71 |

注：报告截止日 2023 年 06 月 30 日，基金份额净值 0.7101 元，基金份额总额 222,982,183.00 份。

6.2 利润表

会计主体：华泰柏瑞中证全指医疗保健设备与服务交易型开放式指数证券投资基金

本报告期：2023 年 1 月 1 日至 2023 年 6 月 30 日

单位：人民币元

| 项 目 | 附注号 | 本期 2023 年 1 月 1 日至 2023 年 6 月 30 日 | 上年度可比期间 2022 年 1 月 1 日至 2022 年 6 月 30 日 |
|----------------|----------|--|---|
| 一、营业总收入 | | -12,691,826.25 | -23,759,928.84 |
| 1. 利息收入 | | 6,712.18 | 11,700.09 |
| 其中：存款利息收入 | 6.4.7.13 | 6,712.18 | 11,700.09 |
| 债券利息收入 | | - | - |
| 资产支持证券利息收入 | | - | - |
| 买入返售金融资产收入 | | - | - |
| 证券出借利息收入 | | - | - |

| | | | |
|---------------------------------|------------|----------------|----------------|
| 其他利息收入 | | - | - |
| 2. 投资收益（损失以“-”填列） | | 600,332.50 | -16,846,423.85 |
| 其中：股票投资收益 | 6.4.7.14 | -1,468,882.99 | -18,099,898.88 |
| 基金投资收益 | | - | - |
| 债券投资收益 | 6.4.7.15 | - | 0.68 |
| 资产支持证券投资 收益 | 6.4.7.16 | - | - |
| 贵金属投资收益 | 6.4.7.17 | - | - |
| 衍生工具收益 | 6.4.7.18 | - | - |
| 股利收益 | 6.4.7.19 | 2,069,215.49 | 1,253,474.35 |
| 以摊余成本计量的 金融资产终止确认产生的 收益 | | - | - |
| 其他投资收益 | | - | - |
| 3. 公允价值变动收益（损 失以“-”号填列） | 6.4.7.20 | -13,395,747.99 | -7,426,376.91 |
| 4. 汇兑收益（损失以“-” 号填列） | | - | - |
| 5. 其他收入（损失以“-” 号填列） | 6.4.7.21 | 96,877.06 | 501,171.83 |
| 减：二、营业总支出 | | 651,597.75 | 640,263.79 |
| 1. 管理人报酬 | 6.4.10.2.1 | 399,278.01 | 389,314.00 |
| 2. 托管费 | 6.4.10.2.2 | 79,855.52 | 77,862.73 |
| 3. 销售服务费 | 6.4.10.2.3 | - | - |
| 4. 投资顾问费 | | - | - |
| 5. 利息支出 | | - | - |
| 其中：卖出回购金融资产 支出 | | - | - |
| 6. 信用减值损失 | 6.4.7.22 | - | - |
| 7. 税金及附加 | | - | - |
| 8. 其他费用 | 6.4.7.23 | 172,464.22 | 173,087.06 |
| 三、利润总额（亏损总额 以“-”号填列） | | -13,343,424.00 | -24,400,192.63 |
| 减：所得税费用 | | - | - |
| 四、净利润（净亏损以“-” 号填列） | | -13,343,424.00 | -24,400,192.63 |
| 五、其他综合收益的税后 净额 | | - | - |
| 六、综合收益总额 | | -13,343,424.00 | -24,400,192.63 |

6.3 净资产（基金净值）变动表

会计主体：华泰柏瑞中证全指医疗保健设备与服务交易型开放式指数证券投资基金

本报告期：2023年1月1日至2023年6月30日

单位：人民币元

| 项目 | 本期 2023 年 1 月 1 日至 2023 年 6 月 30 日 | | | |
|--|--|--------|----------------|----------------|
| | 实收基金 | 其他综合收益 | 未分配利润 | 净资产合计 |
| 一、上期期末净资产(基金净值) | 208,682,183.00 | - | -47,537,140.13 | 161,145,042.87 |
| 加：会计政策变更 | - | - | - | - |
| 前期差错更正 | - | - | - | - |
| 其他 | - | - | - | - |
| 二、本期期初净资产(基金净值) | 208,682,183.00 | - | -47,537,140.13 | 161,145,042.87 |
| 三、本期增减变动额(减少以“-”号填列) | 14,300,000.00 | - | -17,115,814.44 | -2,815,814.44 |
| (一)、综合收益总额 | - | - | -13,343,424.00 | -13,343,424.00 |
| (二)、本期基金份额交易产生的基金净值变动数(净值减少以“-”号填列) | 14,300,000.00 | - | -3,772,390.44 | 10,527,609.56 |
| 其中：1. 基金申购款 | 57,200,000.00 | - | -12,367,447.46 | 44,832,552.54 |
| 2. 基金赎回款 | -42,900,000.00 | - | 8,595,057.02 | -34,304,942.98 |
| (三)、本期向基金份额持有人分配利润产生的基金净值变动(净值减少以“-”号填列) | - | - | - | - |
| (四)、其他综合收益结转留存收益 | - | - | - | - |
| 四、本期期末净资产(基金净值) | 222,982,183.00 | - | -64,652,954.57 | 158,329,228.43 |
| 项目 | 上年度可比期间 2022 年 1 月 1 日至 2022 年 6 月 30 日 | | | |
| | 实收基金 | 其他综合收益 | 未分配利润 | 净资产合计 |
| 一、上期期末净资产(基金净值) | 190,482,183.00 | - | -8,141,054.66 | 182,341,128.34 |

| | | | | |
|--|-----------------|---|----------------|-----------------|
| 加：会计政策变更 | - | - | - | - |
| 前期差错更正 | - | - | - | - |
| 其他 | - | - | - | - |
| 二、本期期初净资产（基金净值） | 190,482,183.00 | - | -8,141,054.66 | 182,341,128.34 |
| 三、本期增减变动额（减少以“-”号填列） | 3,900,000.00 | - | -24,984,826.93 | -21,084,826.93 |
| （一）、综合收益总额 | - | - | -24,400,192.63 | -24,400,192.63 |
| （二）、本期基金份额交易产生的基金净值变动数（净值减少以“-”号填列） | 3,900,000.00 | - | -584,634.30 | 3,315,365.70 |
| 其中：1. 基金申购款 | 159,900,000.00 | - | -29,467,501.45 | 130,432,498.55 |
| 2. 基金赎回款 | -156,000,000.00 | - | 28,882,867.15 | -127,117,132.85 |
| （三）、本期向基金份额持有人分配利润产生的基金净值变动（净值减少以“-”号填列） | - | - | - | - |
| （四）、其他综合收益结转留存收益 | - | - | - | - |
| 四、本期期末净资产（基金净值） | 194,382,183.00 | - | -33,125,881.59 | 161,256,301.41 |

报表附注为财务报表的组成部分。

本报告 6.1 至 6.4 财务报表由下列负责人签署：

韩勇

基金管理人负责人

房伟力

主管会计工作负责人

赵景云

会计机构负责人

6.4 报表附注

6.4.1 基金基本情况

华泰柏瑞中证全指医疗保健设备与服务交易型开放式指数证券投资基金(以下简称“本基金”)经中国证券监督管理委员会(以下简称“中国证监会”)证监许可[2021]404号《关于准予华泰柏瑞中证全指医疗保健设备与服务交易型开放式指数证券投资基金注册的批复》核准,由华泰柏瑞基金管理有限公司依照《中华人民共和国证券投资基金法》和《华泰柏瑞中证全指医疗保健设备与服务交易型开放式指数证券投资基金基金合同》负责公开募集。本基金为契约型的交易型开放式基金,存续期限不定,首次设立募集不包括认购资金利息共募集人民币 328,282,183.00 元(含募集股票市值),业经普华永道中天会计师事务所(特殊普通合伙)普华永道中天验字(2021)第 0783 号验资报告予以验证。经向中国证监会备案,《华泰柏瑞中证全指医疗保健设备与服务交易型开放式指数证券投资基金基金合同》于 2021 年 8 月 12 日正式生效,基金合同生效日的基金份额总额为 328,282,183.00 份基金份额,无认购资金利息折合基金份额。本基金的基金管理人为华泰柏瑞基金管理有限公司,基金托管人为中国银行股份有限公司。

经上海证券交易所(以下简称“上交所”)自律监管决定书[2021]355 号文审核同意,本基金 328,282,183.00 份基金份额于 2021 年 8 月 23 日在上交所挂牌交易。

根据《中华人民共和国证券投资基金法》和《华泰柏瑞中证全指医疗保健设备与服务交易型开放式指数证券投资基金基金合同》的有关规定,本基金以标的指数成份股、备选成份股为主要投资对象。此外,为更好地实现投资目标,本基金可少量投资于部分非成份股(包括中小板、创业板以及其他经中国证监会核准或注册发行的股票)、存托凭证、债券(包括国债、地方政府债、金融债、企业债、公司债、次级债、可转换债券(含分离交易可转债)、可交换债券、央行票据、短期融资券、超短期融资券、中期票据等)、资产支持证券、债券回购、银行存款、货币市场工具、股指期货以及法律法规或中国证监会允许基金投资的其他金融工具(但须符合中国证监会相关规定)。本基金将根据法律法规的规定参与融资及转融通证券出借业务。本基金投资标的指数成份股、备选成份股的比例不低于基金资产净值的 90%,且不低于基金非现金资产的 80%。在正常市场情况下,本基金日均跟踪偏离度控制在 0.2%以内,年跟踪误差控制在 2%以内。本基金的业绩比较基准为中证全指医疗保健设备与服务指数。

本财务报表由本基金的基金管理人华泰柏瑞基金管理有限公司于 2023 年 8 月 31 日批准报出。

6.4.2 会计报表的编制基础

本基金的财务报表按照财政部于 2006 年 2 月 15 日及以后期间颁布的《企业会计准则—基本准则》、各项具体会计准则、《资产管理产品相关会计处理规定》及其他相关规定(以下合称“企业

会计准则”)、中国证监会颁布的《证券投资基金信息披露 XBRL 模板第 3 号<年度报告和中期报告>》、中国证券投资基金业协会(以下简称“中国基金业协会”)颁布的《证券投资基金会计核算业务指引》、《华泰柏瑞中证全指医疗保健设备与服务交易型开放式指数证券投资基金基金合同》和在财务报表附注 6.4.4 所列示的中国证监会、中国基金业协会发布的有关规定及允许的基金行业实务操作编制。

本财务报表以持续经营为基础编制。

6.4.3 遵循企业会计准则及其他有关规定的声明

本基金 2023 年 01 月 01 日至 2023 年 06 月 30 日止期间财务报表符合企业会计准则的要求,真实、完整地反映了本基金 2023 年 06 月 30 日的财务状况以及 2023 年 01 月 01 日至 2023 年 06 月 30 日止期间的经营成果和基金净值变动情况等有关信息。

6.4.4 本报告期所采用的会计政策、会计估计与最近一期年度报告相一致的说明

本报告期所采用的会计政策、会计估计与最近一期年度报告相一致。

6.4.5 会计政策和会计估计变更以及差错更正的说明

6.4.5.1 会计政策变更的说明

本基金本报告期未发生会计政策变更。

6.4.5.2 会计估计变更的说明

本基金本报告期未发生会计估计变更。

6.4.5.3 差错更正的说明

本基金在本报告期间无须说明的会计差错更正。

6.4.6 税项

根据财政部、国家税务总局财税[2002]128 号《关于开放式证券投资基金有关税收问题的通知》、财税[2008]1 号《关于企业所得税若干优惠政策的通知》、财税[2012]85 号《关于实施上市公司股息红利差别化个人所得税政策有关问题的通知》、财税[2015]101 号《关于上市公司股息红利差别化个人所得税政策有关问题的通知》、财税[2016]36 号《关于全面推开营业税改征增值税试点的通知》、财税[2016]46 号《关于进一步明确全面推开营改增试点金融业有关政策的通知》、财税[2016]70 号《关于金融机构同业往来等增值税政策的补充通知》、财税[2016]140 号《关于明确金融-房地产开发-教育辅助服务等增值税政策的通知》、财税[2017]2 号《关于资管产品增值税政策有关问题的补充通知》、财税[2017]56 号《关于资管产品增值税有关问题的通知》、财税[2017]90 号《关于租入固定资产进项税额抵扣等增值税政策的通知》及其他相关财税法规和实务操作,主要税项列示如下:

(1) 资管产品运营过程中发生的增值税应税行为，以资管产品管理人为增值税纳税人。资管产品管理人运营资管产品过程中发生的增值税应税行为，暂适用简易计税方法，按照 3% 的征收率缴纳增值税。对资管产品在 2018 年 1 月 1 日前运营过程中发生的增值税应税行为，未缴纳增值税的，不再缴纳；已缴纳增值税的，已纳税额从资管产品管理人以后月份的增值税应纳税额中抵减。

对证券投资基金管理人运用基金买卖股票、债券的转让收入免征增值税，对国债、地方政府债以及金融同业往来利息收入亦免征增值税。资管产品管理人运营资管产品提供的贷款服务，以 2018 年 1 月 1 日起产生的利息及利息性质的收入为销售额。资管产品管理人运营资管产品转让 2017 年 12 月 31 日前取得的基金、非货物期货，可以选择按照实际买入价计算销售额，或者以 2017 年最后一个交易日的基金份额净值、非货物期货结算价格作为买入价计算销售额。

(2) 对基金从证券市场中取得的收入，包括买卖股票、债券的差价收入，股票的股息、红利收入，债券的利息收入及其他收入，暂不征收企业所得税。

(3) 对基金取得的企业债券利息收入，应由发行债券的企业在向基金支付利息时代扣代缴 20% 的个人所得税。对基金从上市公司取得的股息红利所得，持股期限在 1 个月以内(含 1 个月)的，其股息红利所得全额计入应纳税所得额；持股期限在 1 个月以上至 1 年(含 1 年)的，暂减按 50% 计入应纳税所得额；持股期限超过 1 年的，暂免征收个人所得税。对基金持有的上市公司限售股，解禁后取得的股息、红利收入，按照上述规定计算纳税，持股时间自解禁日起计算；解禁前取得的股息、红利收入继续暂减按 50% 计入应纳税所得额。上述所得统一适用 20% 的税率计征个人所得税。

(4) 基金卖出股票按 0.1% 的税率缴纳股票交易印花税，买入股票不征收股票交易印花税。

(5) 本基金的城市维护建设税、教育费附加和地方教育附加等税费按照实际缴纳增值税额的适用比例计算缴纳。

6.4.7 重要财务报表项目的说明

6.4.7.1 银行存款

单位：人民币元

| 项目 | 本期末 2023 年 6 月 30 日 |
|--------|------------------------|
| 活期存款 | 3,552,640.13 |
| 等于：本金 | 3,552,323.28 |
| 加：应计利息 | 316.85 |
| 减：坏账准备 | - |
| 定期存款 | - |
| 等于：本金 | - |
| 加：应计利息 | - |

| | |
|----------------|--------------|
| 减：坏账准备 | - |
| 其中：存款期限 1 个月以内 | - |
| 存款期限 1-3 个月 | - |
| 存款期限 3 个月以上 | - |
| 其他存款 | - |
| 等于：本金 | - |
| 加：应计利息 | - |
| 减：坏账准备 | - |
| 合计 | 3,552,640.13 |

6.4.7.2 交易性金融资产

单位：人民币元

| 项目 | 本期末 2023 年 6 月 30 日 | | | |
|-------------------|------------------------|------|----------------|----------------|
| | 成本 | 应计利息 | 公允价值 | 公允价值变动 |
| 股票 | 179,321,643.01 | - | 155,796,727.80 | -23,524,915.21 |
| 贵金属投资-金交所 黄金合约 | - | - | - | - |
| 债券 | 交易所市场 | - | - | - |
| | 银行间市场 | - | - | - |
| | 合计 | - | - | - |
| 资产支持证券 | - | - | - | - |
| 基金 | - | - | - | - |
| 其他 | - | - | - | - |
| 合计 | 179,321,643.01 | - | 155,796,727.80 | -23,524,915.21 |

6.4.7.3 衍生金融资产/负债

6.4.7.3.1 衍生金融资产/负债期末余额

注：本基金本报告期末未持有衍生金融资产/负债。

6.4.7.3.2 期末基金持有的期货合约情况

注：本基金本报告期末未持有期货合约。

6.4.7.3.3 期末基金持有的黄金衍生品情况

注：本基金本报告期末未持有黄金衍生品。

6.4.7.4 买入返售金融资产

6.4.7.4.1 各项买入返售金融资产期末余额

注：本基金本报告期末未持有买入返售金融资产。

6.4.7.4.2 期末买断式逆回购交易中取得的债券

注：本基金本报告期末未持有从买断式逆回购交易中取得的债券。

6.4.7.4.3 按预期信用损失一般模型计提减值准备的说明

注：无。

6.4.7.5 债权投资

6.4.7.5.1 债权投资情况

注：本基金本报告期末未持有债权投资。

6.4.7.5.2 债权投资减值准备计提情况

注：本基金本报告期末未持有债权投资。

6.4.7.6 其他债权投资

6.4.7.6.1 其他债权投资情况

注：本基金本报告期末未持有其他债权投资。

6.4.7.6.2 其他债权投资减值准备计提情况

注：本基金本报告期末未持有其他债权投资。

6.4.7.7 其他权益工具投资

6.4.7.7.1 其他权益工具投资情况

注：本基金本报告期末未持有其他权益工具。

6.4.7.7.2 报告期末其他权益工具投资情况

注：本基金本报告期末未持有其他权益工具。

6.4.7.8 其他资产

单位：人民币元

| 项目 | 本期末 2023年6月30日 |
|-------|-------------------|
| 应收利息 | - |
| 其他应收款 | - |
| 待摊费用 | 75,616.24 |
| 合计 | 75,616.24 |

6.4.7.9 其他负债

单位：人民币元

| 项目 | 本期末 2023年6月30日 |
|-------------|-------------------|
| 应付券商交易单元保证金 | - |
| 应付赎回费 | - |
| 应付证券出借违约金 | - |
| 应付交易费用 | 40,063.73 |
| 其中：交易所市场 | 40,063.73 |
| 银行间市场 | - |

| | |
|-------|------------|
| 应付利息 | - |
| 预提费用 | 136,697.44 |
| 应退退补款 | 546,349.81 |
| 合计 | 723,110.98 |

6.4.7.10 实收基金

金额单位：人民币元

| 项目 | 本期 2023年1月1日至2023年6月30日 | |
|---------------|----------------------------|----------------|
| | 基金份额（份） | 账面金额 |
| 上年度末 | 208,682,183.00 | 208,682,183.00 |
| 本期申购 | 57,200,000.00 | 57,200,000.00 |
| 本期赎回（以“-”号填列） | -42,900,000.00 | -42,900,000.00 |
| 基金拆分/份额折算前 | - | - |
| 基金拆分/份额折算调整 | - | - |
| 本期申购 | - | - |
| 本期赎回（以“-”号填列） | - | - |
| 本期末 | 222,982,183.00 | 222,982,183.00 |

注：投资者申购、赎回的基金份额需为最小申购赎回单位的整数倍。

6.4.7.11 其他综合收益

注：本基金本报告期末未有其他综合收益。

6.4.7.12 未分配利润

单位：人民币元

| 项目 | 已实现部分 | 未实现部分 | 未分配利润合计 |
|----------------|----------------|----------------|----------------|
| 上年度末 | -29,129,188.96 | -18,407,951.17 | -47,537,140.13 |
| 本期利润 | 52,323.99 | -13,395,747.99 | -13,343,424.00 |
| 本期基金份额交易产生的变动数 | -1,983,758.46 | -1,788,631.98 | -3,772,390.44 |
| 其中：基金申购款 | -7,958,377.05 | -4,409,070.41 | -12,367,447.46 |
| 基金赎回款 | 5,974,618.59 | 2,620,438.43 | 8,595,057.02 |
| 本期已分配利润 | - | - | - |
| 本期末 | -31,060,623.43 | -33,592,331.14 | -64,652,954.57 |

6.4.7.13 存款利息收入

单位：人民币元

| 项目 | 本期 2023年1月1日至2023年6月30日 |
|-----------|----------------------------|
| | 活期存款利息收入 |
| 定期存款利息收入 | - |
| 其他存款利息收入 | - |
| 结算备付金利息收入 | 808.75 |
| 其他 | 288.18 |
| 合计 | 6,712.18 |

6.4.7.14 股票投资收益

6.4.7.14.1 股票投资收益项目构成

单位：人民币元

| 项目 | 本期 2023年1月1日至2023年6月30日 |
|------------------|----------------------------|
| 股票投资收益——买卖股票差价收入 | -1,060,302.78 |
| 股票投资收益——赎回差价收入 | -408,580.21 |
| 股票投资收益——申购差价收入 | - |
| 股票投资收益——证券出借差价收入 | - |
| 合计 | -1,468,882.99 |

6.4.7.14.2 股票投资收益——买卖股票差价收入

单位：人民币元

| 项目 | 本期 2023年1月1日至2023年6月30日 |
|------------|----------------------------|
| 卖出股票成交总额 | 32,241,424.60 |
| 减：卖出股票成本总额 | 33,197,903.60 |
| 减：交易费用 | 103,823.78 |
| 买卖股票差价收入 | -1,060,302.78 |

6.4.7.14.3 股票投资收益——赎回差价收入

单位：人民币元

| 项目 | 本期 2023年1月1日至2023年6月30日 |
|-------------|----------------------------|
| 赎回基金份额对价总额 | 34,304,942.98 |
| 减：现金支付赎回款总额 | 22,335,499.98 |
| 减：赎回股票成本总额 | 12,378,023.21 |
| 减：交易费用 | - |
| 赎回差价收入 | -408,580.21 |

6.4.7.14.4 股票投资收益——申购差价收入

注：本基金本报告期内无股票投资收益——申购差价收入。

6.4.7.14.5 股票投资收益——证券出借差价收入

注：本基金本报告期内无股票投资收益——证券出借差价收入。

6.4.7.15 债券投资收益

6.4.7.15.1 债券投资收益项目构成

注：本基金本报告期内无债券投资收益。

6.4.7.15.2 债券投资收益——买卖债券差价收入

注：本基金本报告期内无债券投资收益——买卖债券差价收入。

6.4.7.15.3 债券投资收益——赎回差价收入

注：本基金本报告期内无债券投资收益——赎回差价收入。

6.4.7.15.4 债券投资收益——申购差价收入

注：本基金本报告期内无债券投资收益——申购差价收入。

6.4.7.16 资产支持证券投资收益

6.4.7.16.1 资产支持证券投资收益项目构成

注：本基金本报告期无资产支持证券投资收益。

6.4.7.16.2 资产支持证券投资收益——买卖资产支持证券差价收入

注：本基金本报告期无资产支持证券投资收益——买卖资产支持证券差价收入。

6.4.7.16.3 资产支持证券投资收益——赎回差价收入

注：本基金本报告期内无资产支持证券投资收益——赎回差价收入。

6.4.7.16.4 资产支持证券投资收益——申购差价收入

注：本基金本报告期内无资产支持证券投资收益——申购差价收入。

6.4.7.17 贵金属投资收益

6.4.7.17.1 贵金属投资收益项目构成

注：本基金本报告期无贵金属投资收益。

6.4.7.17.2 贵金属投资收益——买卖贵金属差价收入

注：本基金本报告期内无贵金属投资收益——买卖贵金属差价收入。

6.4.7.17.3 贵金属投资收益——赎回差价收入

注：本基金本报告期内无贵金属投资收益——赎回差价收入。

6.4.7.17.4 贵金属投资收益——申购差价收入

注：本基金本报告期内无贵金属投资收益——申购差价收入。

6.4.7.18 衍生工具收益

6.4.7.18.1 衍生工具收益——买卖权证差价收入

注：本基金本报告期无衍生工具收益——买卖权证差价收入。

6.4.7.18.2 衍生工具收益——其他投资收益

注：本基金本报告期无衍生工具收益——其他投资收益。

6.4.7.19 股利收益

单位：人民币元

| 项目 | 本期 2023年1月1日至2023年6月30日 |
|----|----------------------------|
|----|----------------------------|

| | |
|---------------|--------------|
| 股票投资产生的股利收益 | 2,069,215.49 |
| 其中：证券出借权益补偿收入 | - |
| 基金投资产生的股利收益 | - |
| 合计 | 2,069,215.49 |

6.4.7.20 公允价值变动收益

单位：人民币元

| 项目名称 | 本期 |
|------------------------|----------------------|
| | 2023年1月1日至2023年6月30日 |
| 1. 交易性金融资产 | -13,395,747.99 |
| 股票投资 | -13,395,747.99 |
| 债券投资 | - |
| 资产支持证券投资 | - |
| 基金投资 | - |
| 贵金属投资 | - |
| 其他 | - |
| 2. 衍生工具 | - |
| 权证投资 | - |
| 3. 其他 | - |
| 减：应税金融商品公允价值变动产生的预估增值税 | - |
| 合计 | -13,395,747.99 |

6.4.7.21 其他收入

单位：人民币元

| 项目 | 本期 |
|---------|----------------------|
| | 2023年1月1日至2023年6月30日 |
| 基金赎回费收入 | - |
| 替代损益 | 96,877.06 |
| 合计 | 96,877.06 |

注：替代损益是指投资者采用可以现金替代或退补现金替代方式申购(赎回)本基金时，补入(卖出)被替代股票的实际买入成本(实际卖出金额)与申购(赎回)确认日估值的差额或强制退款的被替代股票在强制退款计算日与申购(赎回)确认日估值的差额。

6.4.7.22 信用减值损失

注：本基金本报告期无信用减值损失。

6.4.7.23 其他费用

单位：人民币元

| 项目 | 本期 |
|-------|----------------------|
| | 2023年1月1日至2023年6月30日 |
| 审计费用 | 27,273.08 |
| 信息披露费 | 59,507.37 |

| | |
|------------|------------|
| 证券出借违约金 | - |
| 注册登记费 | 74,383.76 |
| IOPV 计算发布费 | 9,916.99 |
| 银行划款手续费 | 1,383.02 |
| 合计 | 172,464.22 |

6.4.7.24 分部报告

本基金以内部组织结构、管理要求、内部报告制度为依据确定经营分部，以经营分部为基础确定报告分部并披露分部信息。

经营分部是指本基金内同时满足下列条件的组成部分：(1) 该组成部分能够在日常活动中产生收入、发生费用；(2) 本基金管理人能够定期评价该组成部分的经营成果，以决定向其配置资源、评价其业绩；(3) 本基金能够取得该组成部分的财务状况、经营成果和现金流量等有关会计信息。如果两个或多个经营分部具有相似的经济特征，并且满足一定条件的，则合并为一个经营分部。

本基金目前以一个单一的经营分部运作，不需要进行分部报告的披露。

6.4.8 或有事项、资产负债表日后事项的说明

6.4.8.1 或有事项

截至资产负债表日，本基金并无须作披露的或有事项。

6.4.8.2 资产负债表日后事项

截至财务报表报出日，本基金并无须作披露的资产负债表日后事项。

6.4.9 关联方关系

6.4.9.1 本报告期存在控制关系或其他重大利害关系的关联方发生变化的情况

本报告期内存在控制关系或其他重大利害关系的关联方未发生变化。

6.4.9.2 本报告期与基金发生关联交易的各关联方

| 关联方名称 | 与本基金的关系 |
|------------------------|-----------------|
| 华泰柏瑞基金管理有限公司（“华泰柏瑞基金”） | 基金管理人、基金销售机构 |
| 中国银行股份有限公司（“中国银行”） | 基金托管人 |
| 华泰证券股份有限公司（“华泰证券”） | 基金管理人的股东、基金销售机构 |
| 华泰联合证券有限责任公司（“华泰联合证券”） | 基金管理人的股东的子公司 |

注：下述关联交易均在正常业务范围内按一般商业条款订立。

6.4.10 本报告期及上年度可比期间的关联方交易

6.4.10.1 通过关联方交易单元进行的交易

6.4.10.1.1 股票交易

注：本基金本报告期及上年度可比期间未通过关联方交易单元进行股票交易。

6.4.10.1.2 权证交易

注：本基金本报告期及上年度可比期间均未通过关联方交易单元进行权证交易。

6.4.10.1.3 应支付关联方的佣金

注：本基金本报告期及上年度可比期间未通过关联方交易单元支付关联方佣金。

6.4.10.2 关联方报酬

6.4.10.2.1 基金管理费

单位：人民币元

| 项目 | 本期 2023年1月1日至2023年6月30日 | 上年度可比期间 2022年1月1日至2022年6月30日 |
|-----------------|----------------------------|---------------------------------|
| 当期发生的基金应支付的管理费 | 399,278.01 | 389,314.00 |
| 其中：支付销售机构的客户维护费 | 1,316,318.19 | - |

注：支付基金管理人华泰柏瑞基金的管理人报酬按前一日基金资产净值 0.50% 的年费率计提，逐日累计至每月月底，按月支付。其计算公式为：

$$\text{日管理人报酬} = \text{前一日基金资产净值} \times 0.50\% / \text{当年天数}。$$

6.4.10.2.2 基金托管费

单位：人民币元

| 项目 | 本期 2023年1月1日至2023年6月30日 | 上年度可比期间 2022年1月1日至2022年6月30日 |
|----------------|----------------------------|---------------------------------|
| 当期发生的基金应支付的托管费 | 79,855.52 | 77,862.73 |

注：支付基金托管人中国银行的托管费按前一日基金资产净值 0.10% 的年费率计提，逐日累计至每月月底，按月支付。其计算公式为：

$$\text{日托管费} = \text{前一日基金资产净值} \times 0.10\% / \text{当年天数}。$$

6.4.10.3 与关联方进行银行间同业市场的债券（含回购）交易

注：本基金本报告期及上年度可比期间未发生与关联方进行的银行间同业市场的债券（含回购）交易。

6.4.10.4 报告期内转融通证券出借业务发生重大关联交易事项的说明

6.4.10.4.1 与关联方通过约定申报方式进行的适用固定期限费率的证券出借业务的情况

注：本基金本报告期及上年度可比期间未发生与关联方通过约定申报方式进行的适用固定期限费率的证券出借业务。

6.4.10.4.2 与关联方通过约定申报方式进行的适用市场化期限费率的证券出借业务的情况

注：本基金本报告期及上年度可比期间未发生与关联方通过约定申报方式进行的适用市场化期限

费率的证券出借业务。

6.4.10.5 各关联方投资本基金的情况

6.4.10.5.1 报告期内基金管理人运用自有资金投资本基金的情况

注：本报告期内与上年度可比期间，基金管理人未投资本基金。

6.4.10.5.2 报告期末除基金管理人之外的其他关联方投资本基金的情况

份额单位：份

| 关联方名称 | 本期末 2023年6月30日 | | 上年度末 2022年12月31日 | |
|------------|-------------------|-----------------------------|---------------------|-----------------------------|
| | 持有的 基金份额 | 持有的基金份额 占基金总份额的 比例（%） | 持有的 基金份额 | 持有的基金份额 占基金总份额的比 例（%） |
| 华泰证券股份有限公司 | 4,880,260.00 | 2.1886 | 4,073,279.00 | 1.9519 |

6.4.10.6 由关联方保管的银行存款余额及当期产生的利息收入

单位：人民币元

| 关联方名称 | 本期 2023年1月1日至2023年6月30日 | | 上年度可比期间 2022年1月1日至2022年6月30日 | |
|-------|----------------------------|----------|---------------------------------|----------|
| | 期末余额 | 当期利息收入 | 期末余额 | 当期利息收入 |
| 中国银行 | 3,552,640.13 | 5,615.25 | 4,259,078.24 | 7,955.94 |

注：本基金的银行存款由基金托管人中国银行股份有限公司保管，按银行同业利率计息。

6.4.10.7 本基金在承销期内参与关联方承销证券的情况

金额单位：人民币元

| 本期 2023年1月1日至2023年6月30日 | | | | | |
|---------------------------------|--------|------|------|----------------|-----------|
| 关联方名称 | 证券代码 | 证券名称 | 发行方式 | 基金在承销期内买入 | |
| | | | | 数量（单位： 股/张） | 总金额 |
| 华泰联合证券 | 301408 | 华人健康 | 网下申购 | 3,544 | 57,554.56 |
| 华泰联合证券 | 603291 | 联合水务 | 网下申购 | 536 | 3,140.96 |
| 华泰联合证券 | 600925 | 苏能股份 | 网下申购 | 8,960 | 55,372.80 |
| 华泰联合证券 | 300804 | 广康生化 | 网下申购 | 1,231 | 52,255.95 |
| 上年度可比期间 2022年1月1日至2022年6月30日 | | | | | |
| 关联方名称 | 证券代码 | 证券名称 | 发行方式 | 基金在承销期内买入 | |
| | | | | 数量（单位： 股/张） | 总金额 |
| 华泰联合证券 | 301298 | 东利机械 | 网下申购 | 5,072 | 64,312.96 |
| 华泰联合证券 | 301207 | 华兰疫苗 | 网下申购 | 1,045 | 59,439.60 |
| 华泰联合证券 | 301256 | 华融化学 | 网下申购 | 6,102 | 49,121.10 |

| | | | | | |
|--------|--------|------|------|-------|-----------|
| 华泰联合证券 | 301160 | 翔楼新材 | 网下申购 | 2,742 | 86,537.52 |
| 华泰联合证券 | 600938 | 中国海油 | 网上配售 | 3,000 | 32,400.00 |
| 华泰联合证券 | 301153 | 中科江南 | 网下申购 | 1,639 | 55,201.52 |

6.4.10.8 其他关联交易事项的说明

注：本基金本报告期及上年度可比期间无须作说明的其他关联交易事项。

6.4.11 利润分配情况

注：本基金本报告期内未进行利润分配。

6.4.12 期末（2023年6月30日）本基金持有的流通受限证券

6.4.12.1 因认购新发/增发证券而于期末持有的流通受限证券

金额单位：人民币元

| 6.4.12.1.1 受限证券类别：股票 | | | | | | | | | | |
|----------------------|------|------------|-----|--------|-------|--------|----------|-----------|-----------|----|
| 证券代码 | 证券名称 | 成功认购日 | 受限期 | 流通受限类型 | 认购价格 | 期末估值单价 | 数量（单位：股） | 期末成本总额 | 期末估值总额 | 备注 |
| 001282 | 三联锻造 | 2023年5月15日 | 6个月 | 新股锁定期内 | 27.93 | 33.03 | 60 | 1,675.80 | 1,981.80 | - |
| 001286 | 陕西能源 | 2023年3月31日 | 6个月 | 新股锁定期内 | 9.60 | 9.41 | 3,767 | 36,163.20 | 35,447.47 | - |
| 001287 | 中电港 | 2023年3月30日 | 6个月 | 新股锁定期内 | 11.88 | 21.02 | 197 | 2,340.36 | 4,140.94 | - |
| 001324 | 长青科技 | 2023年5月12日 | 6个月 | 新股锁定期内 | 18.88 | 19.60 | 75 | 1,416.00 | 1,470.00 | - |
| 001328 | 登康口腔 | 2023年3月29日 | 6个月 | 新股锁定期内 | 20.68 | 25.49 | 61 | 1,261.48 | 1,554.89 | - |
| 001360 | 南矿集团 | 2023年3月31日 | 6个月 | 新股锁定期内 | 15.38 | 14.87 | 66 | 1,015.08 | 981.42 | - |
| 001367 | 海森药 | 2023年3月30日 | 6个月 | 新股锁定期内 | 44.48 | 39.48 | 29 | 1,289.92 | 1,144.92 | - |

| | | | | | | | | | | |
|--------|------|------------|---------|--------|-------|-------|-------|-----------|-----------|---|
| | 业 | | | | | | | | | |
| 001380 | 华纬科技 | 2023年5月9日 | 6个月 | 新股锁定期内 | 28.84 | 30.78 | 93 | 2,682.12 | 2,862.54 | - |
| 300804 | 广康生化 | 2023年6月15日 | 6个月 | 新股锁定期内 | 42.45 | 32.97 | 124 | 5,263.80 | 4,088.28 | - |
| 301141 | 中科磁业 | 2023年3月27日 | 6个月 | 新股锁定期内 | 41.20 | 42.69 | 141 | 5,809.20 | 6,019.29 | - |
| 301157 | 华塑科技 | 2023年3月1日 | 6个月 | 新股锁定期内 | 56.50 | 52.93 | 72 | 4,068.00 | 3,810.96 | - |
| 301170 | 锡南科技 | 2023年6月16日 | 6个月 | 新股锁定期内 | 34.00 | 34.93 | 119 | 4,046.00 | 4,156.67 | - |
| 301202 | 朗威股份 | 2023年6月28日 | 1个月内(含) | 新股未上市 | 25.82 | 25.82 | 1,304 | 33,669.28 | 33,669.28 | - |
| 301225 | 恒勃股份 | 2023年6月8日 | 6个月 | 新股锁定期内 | 35.66 | 33.26 | 182 | 6,490.12 | 6,053.32 | - |
| 301232 | 飞沃科技 | 2023年6月8日 | 6个月 | 新股锁定期内 | 72.50 | 58.42 | 83 | 6,017.50 | 4,848.86 | - |
| 301261 | 恒工精密 | 2023年6月29日 | 1个月内(含) | 新股未上市 | 36.90 | 36.90 | 958 | 35,350.20 | 35,350.20 | - |
| 301262 | 海看股份 | 2023年6月13日 | 6个月 | 新股锁定期内 | 30.22 | 25.50 | 213 | 6,436.86 | 5,431.50 | - |
| 301281 | 科源制 | 2023年3月28日 | 6个月 | 新股锁定期内 | 44.18 | 25.10 | 158 | 4,992.34 | 3,965.80 | - |

| | | | | | | | | | | |
|--------|------|-------------|---------|--------|-------|--------|-------|-----------|-----------|---|
| | 药 | | | | | | | | | |
| 301291 | 明阳电气 | 2023年6月21日 | 6个月 | 新股锁定期内 | 38.13 | 31.03 | 205 | 7,816.65 | 6,361.15 | - |
| 301292 | 海科新源 | 2023年6月29日 | 1个月内(含) | 新股未上市 | 19.99 | 19.99 | 2,717 | 54,312.83 | 54,312.83 | - |
| 301293 | 三博脑科 | 2023年4月25日 | 6个月 | 新股锁定期内 | 29.60 | 71.42 | 147 | 4,351.20 | 10,498.74 | - |
| 301295 | 美硕科技 | 2023年6月19日 | 6个月 | 新股锁定期内 | 37.40 | 36.07 | 151 | 5,647.40 | 5,446.57 | - |
| 301301 | 川宁生物 | 2022年12月20日 | 6个月 | 新股锁定期内 | 5.00 | 8.96 | 1,171 | 5,855.00 | 10,492.16 | - |
| 301305 | 朗坤环境 | 2023年5月15日 | 6个月 | 新股锁定期内 | 25.25 | 19.69 | 243 | 6,135.75 | 4,784.67 | - |
| 301315 | 威士顿 | 2023年6月13日 | 6个月 | 新股锁定期内 | 32.29 | 51.12 | 133 | 4,294.57 | 6,798.96 | - |
| 301317 | 鑫磊股份 | 2023年1月12日 | 6个月 | 新股锁定期内 | 20.67 | 26.17 | 374 | 7,730.58 | 9,787.58 | - |
| 301320 | 豪江智能 | 2023年6月1日 | 6个月 | 新股锁定期内 | 13.06 | 20.62 | 475 | 6,203.50 | 9,794.50 | - |
| 301323 | 新莱福 | 2023年5月29日 | 6个月 | 新股锁定期内 | 39.06 | 39.36 | 103 | 4,023.18 | 4,054.08 | - |
| 301325 | 曼恩斯特 | 2023年5月4日 | 6个月 | 新股锁定期内 | 76.80 | 107.95 | 91 | 6,988.80 | 9,823.45 | - |
| 301332 | 德 | 2023 | 6个月 | 新股 | 14.81 | 13.73 | 341 | 5,050.21 | 4,681.93 | - |

| | | | | | | | | | | |
|--------|------|------------|-----|--------|-------|-------|-----|----------|----------|---|
| | 尔玛 | 年5月9日 | | 锁定期内 | | | | | | |
| 301337 | 亚华电子 | 2023年5月16日 | 6个月 | 新股锁定期内 | 32.60 | 30.37 | 113 | 3,683.80 | 3,431.81 | - |
| 301345 | 涛涛车业 | 2023年3月10日 | 6个月 | 新股锁定期内 | 73.45 | 46.64 | 63 | 4,627.35 | 2,938.32 | - |
| 301355 | 南王科技 | 2023年6月2日 | 6个月 | 新股锁定期内 | 17.55 | 16.75 | 275 | 4,826.25 | 4,606.25 | - |
| 301357 | 北方长龙 | 2023年4月11日 | 6个月 | 新股锁定期内 | 50.00 | 48.39 | 89 | 4,450.00 | 4,306.71 | - |
| 301358 | 湖南裕能 | 2023年2月1日 | 6个月 | 新股锁定期内 | 23.77 | 42.89 | 206 | 4,896.62 | 8,835.34 | - |
| 301360 | 荣旗科技 | 2023年4月17日 | 6个月 | 新股锁定期内 | 71.88 | 92.60 | 57 | 4,097.16 | 5,278.20 | - |
| 301373 | 凌玮科技 | 2023年1月20日 | 6个月 | 新股锁定期内 | 33.73 | 31.85 | 139 | 4,688.47 | 4,427.15 | - |
| 301376 | 致欧科技 | 2023年6月14日 | 6个月 | 新股锁定期内 | 24.66 | 22.51 | 182 | 4,488.12 | 4,096.82 | - |
| 301382 | 蜂助手 | 2023年5月9日 | 6个月 | 新股锁定期内 | 23.80 | 32.84 | 183 | 4,355.40 | 6,009.72 | - |
| 301386 | 未来电器 | 2023年3月21日 | 6个月 | 新股锁定期内 | 29.99 | 23.79 | 162 | 4,858.38 | 3,853.98 | - |
| 301397 | 溯联股 | 2023年6月15日 | 6个月 | 新股锁定期内 | 53.27 | 40.20 | 105 | 5,593.35 | 4,221.00 | - |

| | | | | | | | | | | |
|--------|------|------------|---------|--------|-------|-------|-------|-----------|-----------|---|
| 301399 | 英特科技 | 2023年5月16日 | 6个月 | 新股锁定期内 | 43.99 | 51.57 | 133 | 5,850.67 | 6,858.81 | - |
| 301408 | 华人健康 | 2023年2月22日 | 6个月 | 新股锁定期内 | 16.24 | 16.95 | 355 | 5,765.20 | 6,017.25 | - |
| 301419 | 阿莱德 | 2023年2月2日 | 6个月 | 新股锁定期内 | 24.80 | 43.85 | 203 | 5,034.40 | 8,901.55 | - |
| 301428 | 世纪恒通 | 2023年5月10日 | 6个月 | 新股锁定期内 | 26.35 | 30.60 | 141 | 3,715.35 | 4,314.60 | - |
| 301429 | 森泰股份 | 2023年4月10日 | 6个月 | 新股锁定期内 | 28.75 | 21.02 | 261 | 7,503.75 | 5,486.22 | - |
| 301439 | 泓淋电力 | 2023年3月10日 | 6个月 | 新股锁定期内 | 19.99 | 16.90 | 193 | 3,858.07 | 3,261.70 | - |
| 301486 | 致尚科技 | 2023年6月30日 | 1个月内(含) | 新股未上市 | 57.66 | 57.66 | 1,095 | 63,137.70 | 63,137.70 | - |
| 301488 | 豪恩汽车 | 2023年6月26日 | 6个月 | 新股锁定期内 | 39.78 | 39.78 | 124 | 4,932.72 | 4,932.72 | - |
| 301488 | 豪恩汽车 | 2023年6月26日 | 1个月内(含) | 新股未上市 | 39.78 | 39.78 | 1,110 | 44,155.80 | 44,155.80 | - |

注：1、根据中国证监会《上市公司证券发行注册管理办法》，基金参与上市公司向特定对象发行股票所获得的股票，自发行结束之日起6个月内不得转让。

2、基金还可作为特定投资者，认购首次公开发行股票时公司股东公开发售股份，所认购的股份自发行结束之日起12个月内不得转让。

3、根据《上海证券交易所科创板上市公司股东以向特定机构投资者询价转让和配售方式减持

股份实施细则》，基金通过询价转让受让的股份，在受让后 6 个月内不得转让。

4、基金可使用以基金名义开设的股票账户，选择网上或者网下一种方式进行新股申购。其中基金参与网下申购获得的设定限售期的新股或作为战略投资者参与配售获得的新股，在新股上市后的约定期限内不能自由转让；基金参与网上申购获配的新股，从新股获配日至新股上市日之间不能自由转让。

6.4.12.2 期末持有的暂时停牌等流通受限股票

注：本基金本期末未持有暂时停牌的流通受限股票。

6.4.12.3 期末债券正回购交易中作为抵押的债券

6.4.12.3.1 银行间市场债券正回购

注：截止本报告期末，本基金从事银行间市场债券正回购交易形成的卖出回购证券余额 0 元，无债券作为质押。

6.4.12.3.2 交易所市场债券正回购

注：截止本报告期末，本基金从事交易所市场债券正回购交易形成的卖出回购证券余额 0 元，无债券作为质押。

6.4.12.4 期末参与转融通证券出借业务的证券

注：本基金本报告期末未参与转融通证券出借业务。

6.4.13 金融工具风险及管理

6.4.13.1 风险管理政策和组织架构

本基金为被动式指数基金，其预期的风险和收益高于货币市场基金、债券型基金、混合型基金，主要投资于标的指数成份股和备选成份股。本基金在日常经营活动中面临的与这些金融工具相关的风险主要包括信用风险、流动性风险及市场风险。本基金的基金管理人从事风险管理的主要目标是争取将以上风险控制在限定的范围之内，力争实现保持基金净值增长率与标的指数增长率间的高度正相关，并保持跟踪误差在合同约定的范围内。

本基金的基金管理人建立的风险管理体系由“组织、制度、流程和报告”等四个方面构成。组织是指公司的风险管理组织架构包括董事会下设的风险管理与审计委员会、公司管理层的风险控制委员会、风险管理部和合规法律部以及公司各业务部门，董事会对建立基金风险管理内部控制系统和维持其有效性承担最终责任；制度是指风险管理相关的规章制度，是对组织职能及其工作流程等的具体规定；流程是风险管理的工作流程，它详细规定了各部门之间风险管理工作的内容和程序；报告是对流程的必要反映和记录，既是风险管理工作的重要环节，也是对风险管理工作的总结和披露。

本基金的基金管理人对于金融工具的风险管理方法主要是通过定性分析和定量分析的方法去估测各种风险产生的可能损失。从定性分析的角度出发，判断风险损失的严重程度和出现同类风险损失的频度。而从定量分析的角度出发，根据本基金的投资目标，结合基金资产所运用金融工具特征，通过特定的风险量化指标、模型，日常的量化报告，确定风险损失的限度和相应置信程度，及时可靠地对各种风险进行监督、检查和评估，并通过相应决策，将风险控制可在可承受的范围内。

6.4.13.2 信用风险

信用风险是指基金在交易过程中因交易对手未履行合约责任，或者基金所投资证券之发行人出现违约、拒绝支付到期本息等情况，导致基金资产损失和收益变化的风险。

本基金的基金管理人在交易前对交易对手的资信状况进行了充分的评估。本基金的银行存款存放在本基金的托管人中国银行，因而与银行存款相关的信用风险不重大。本基金在交易所进行的交易均以中国证券登记结算有限责任公司为交易对手完成证券交收和款项清算，违约风险可能性很小；在银行间同业市场进行交易前均对交易对手进行信用评估并对证券交割方式进行限制以控制相应的信用风险。

本基金的基金管理人建立了信用风险管理流程，通过对投资品种信用等级评估来控制证券发行人的信用风险，且通过分散化投资以分散信用风险。

于 2023 年 6 月 30 日，本基金无债券投资(2022 年 12 月 31 日：同)。

6.4.13.3 流动性风险

流动性风险是指基金在履行与金融负债有关的义务时遇到资金短缺的风险。本基金的流动性风险来自调整基金投资组合时，由于部分成份股流动性差，导致本基金难以及时完成组合调整，或承受较大市场冲击成本，从而造成基金投资组合收益偏离标的指数收益的风险。

于 2023 年 6 月 30 日，本基金所承担的全部金融负债的合约约定到期日均为一个月以内且不计息，可赎回基金份额净值(净资产)无固定到期日且不计息，因此账面余额即为未折现的合约到期现金流量。

6.4.13.3.1 报告期内本基金组合资产的流动性风险分析

本基金的基金管理人在基金运作过程中严格按照《公开募集证券投资基金运作管理办法》及《公开募集开放式证券投资基金流动性风险管理规定》等法规的要求对本基金组合资产的流动性风险进行管理，通过独立的风险管理部门对本基金的组合持仓集中度指标、流通受限制的投资品种比例以及组合在短期内变现能力的综合指标等流动性指标进行持续的监测和分析。

本基金所持部分证券在证券交易所上市，其余亦可在银行间同业市场交易，部分基金资产流

通暂时受限制不能自由转让的情况参见附注 6.4.12。此外，本基金可通过卖出回购金融资产方式借入短期资金应对流动性需求，其上限一般不超过基金持有的债券投资的公允价值。本基金主动投资于流动性受限资产的市值合计不得超过基金资产净值的 15%。于 2023 年 6 月 30 日，本基金持有的流动性受限资产的估值占基金资产净值的比例符合法律法规的相关要求。

本基金的基金管理人每日对基金组合资产中 7 个工作日可变现资产的可变现价值进行审慎评估与测算，确保每日确认的净赎回申请不得超过 7 个工作日可变现资产的可变现价值。

同时，本基金的基金管理人通过合理分散逆回购交易的到期日与交易对手的集中度；按照穿透原则对交易对手的财务状况、偿付能力及杠杆水平等进行必要的尽职调查与严格的准入管理，以及对不同的交易对手实施交易额度管理并进行动态调整等措施严格管理本基金从事逆回购交易的流动性风险和交易对手风险。此外，本基金的基金管理人建立了逆回购交易质押品管理制度：根据质押品的资质确定质押率水平；持续监测质押品的风险状况与价值变动以确保质押品按公允价值计算足额；并在与私募类证券资管产品及中国证监会认定的其他主体为交易对手开展逆回购交易时，可接受质押品的资质要求与基金合同约定的投资范围保持一致。

6.4.13.4 市场风险

市场风险是指基金所持金融工具的公允价值或未来现金流量因所处市场各类价格因素的变动而发生波动的风险，包括利率风险、外汇风险和其他价格风险。

6.4.13.4.1 利率风险

利率风险是指金融工具的公允价值或未来现金流量受市场利率变动而发生波动的风险。利率敏感性金融工具均面临由于市场利率上升而导致公允价值下降的风险，其中浮动利率类金融工具还面临每个付息期间结束根据市场利率重新定价时对于未来现金流影响的风险。

本基金的基金管理人定期对本基金面临的利率敏感性缺口进行监控，并通过调整投资组合的久期等方法对上述利率风险进行管理。

6.4.13.4.1.1 利率风险敞口

单位：人民币元

| 本期末 2023 年 6 月 30 日 | 1 个月以内 | 1-3 个月 | 3 个月-1 年 | 1-5 年 | 5 年以上 | 不计息 | 合计 |
|------------------------|--------------|--------|----------|-------|-------|----------------|----------------|
| 资产 | | | | | | | |
| 银行存款 | 3,552,640.13 | - | - | - | - | - | 3,552,640.13 |
| 结算备付金 | 14,413.28 | - | - | - | - | - | 14,413.28 |
| 存出保证金 | 18,944.84 | - | - | - | - | - | 18,944.84 |
| 交易性金融资产 | - | - | - | - | - | 155,796,727.80 | 155,796,727.80 |
| 应收清算款 | - | - | - | - | - | 38,387.19 | 38,387.19 |
| 其他资产 | - | - | - | - | - | 75,616.24 | 75,616.24 |

| | | | | | | | |
|---------------------|--------------|-------|--------|------|------|-----------------|----------------|
| 资产总计 | 3,585,998.25 | - | - | - | - | -155,910,731.23 | 159,496,729.48 |
| 负债 | | | | | | | |
| 应付管理人报酬 | - | - | - | - | - | 63,976.95 | 63,976.95 |
| 应付托管费 | - | - | - | - | - | 12,795.36 | 12,795.36 |
| 应付清算款 | - | - | - | - | - | 367,616.75 | 367,616.75 |
| 应交税费 | - | - | - | - | - | 1.01 | 1.01 |
| 其他负债 | - | - | - | - | - | 723,110.98 | 723,110.98 |
| 负债总计 | - | - | - | - | - | 1,167,501.05 | 1,167,501.05 |
| 利率敏感度缺口 | 3,585,998.25 | - | - | - | - | -154,743,230.18 | 158,329,228.43 |
| 上年度末 2022年12月31日 | 1个月以内 | 1-3个月 | 3个月-1年 | 1-5年 | 5年以上 | 不计息 | 合计 |
| 资产 | | | | | | | |
| 银行存款 | 3,420,087.10 | - | - | - | - | - | 3,420,087.10 |
| 结算备付金 | 296,599.41 | - | - | - | - | - | 296,599.41 |
| 存出保证金 | 54,008.51 | - | - | - | - | - | 54,008.51 |
| 交易性金融资产 | - | - | - | - | - | -158,015,124.40 | 158,015,124.40 |
| 应收清算款 | - | - | - | - | - | 112,067.29 | 112,067.29 |
| 资产总计 | 3,770,695.02 | - | - | - | - | -158,127,191.69 | 161,897,886.71 |
| 负债 | | | | | | | |
| 应付管理人报酬 | - | - | - | - | - | 69,806.10 | 69,806.10 |
| 应付托管费 | - | - | - | - | - | 13,961.22 | 13,961.22 |
| 应交税费 | - | - | - | - | - | 1.01 | 1.01 |
| 其他负债 | - | - | - | - | - | 669,075.51 | 669,075.51 |
| 负债总计 | - | - | - | - | - | 752,843.84 | 752,843.84 |
| 利率敏感度缺口 | 3,770,695.02 | - | - | - | - | -157,374,347.85 | 161,145,042.87 |

注：表中所示为本基金资产及负债的账面价值，并按照合约规定的利率重新定价日或到期日孰早者予以分类。

6.4.13.4.1.2 利率风险的敏感性分析

注：于2023年6月30日，本基金未持有交易性债券投资(2022年12月31日：同)，因此市场利率的变动对于本基金资产净值无重大影响(2022年12月31日：同)。

6.4.13.4.2 外汇风险

外汇风险是指金融工具的公允价值或未来现金流量因外汇汇率变动而发生波动的风险。本基金的所有资产及负债以人民币计价，因此无重大外汇风险。

6.4.13.4.3 其他价格风险

其他价格风险是指基金所持金融工具的公允价值或未来现金流量因除市场利率和外汇汇率以外的市场价格因素变动而发生波动的风险。本基金主要投资于证券交易所上市的股票，所面临的其他价格风险来源于单个证券发行主体自身经营情况或特殊事项的影响，也可能来源于证券市场

整体波动的影响。

本基金严格按照基金合同中对投资组合比例的要求进行资产配置，通过投资组合的分散化降低其他价格风险。此外，本基金的基金管理人每日对本基金所持有的证券价格实施监控，定期运用多种定量方法对基金进行风险度量，及时可靠地对风险进行跟踪和控制。

6.4.13.4.3.1 其他价格风险敞口

金额单位：人民币元

| 项目 | 本期末 2023年6月30日 | | 上年度末 2022年12月31日 | |
|---------------|-------------------|-------------------|---------------------|-------------------|
| | 公允价值 | 占基金资产净值 比例 (%) | 公允价值 | 占基金资产净值 比例 (%) |
| 交易性金融资产—股票投资 | 155,796,727.80 | 98.40 | 158,015,124.40 | 98.06 |
| 交易性金融资产—基金投资 | - | - | - | - |
| 交易性金融资产—贵金属投资 | - | - | - | - |
| 衍生金融资产—权证投资 | - | - | - | - |
| 其他 | - | - | - | - |
| 合计 | 155,796,727.80 | 98.40 | 158,015,124.40 | 98.06 |

6.4.13.4.3.2 其他价格风险的敏感性分析

| 假设 | 除中证全指医疗保健设备与服务指数以外的其他市场变量保持不变 | | |
|----|-------------------------------|-----------------------------|-------------------|
| 分析 | 相关风险变量的变动 | 对资产负债表日基金资产净值的影响金额（单位：人民币元） | |
| | | 本期末（2023年6月30日） | 上年度末（2022年12月31日） |
| | 中证全指医疗保健设备与服务指数上升5% | 7,595,315.23 | 7,712,920.43 |
| | 中证全指医疗保健设备与服务指数下降5% | -7,595,315.23 | -7,712,920.43 |

6.4.14 公允价值

6.4.14.1 金融工具公允价值计量的方法

公允价值计量结果所属的层次，由对公允价值计量整体而言具有重要意义的输入值所属的最低层次决定：

第一层次：相同资产或负债在活跃市场上未经调整的报价。

第二层次：除第一层次输入值外相关资产或负债直接或间接可观察的输入值。

第三层次：相关资产或负债的不可观察输入值。

6.4.14.2 持续的以公允价值计量的金融工具

6.4.14.2.1 各层次金融工具的公允价值

单位：人民币元

| 公允价值计量结果所属的层次 | 本期末 2023年6月30日 | 上年度末 2022年12月31日 |
|---------------|-------------------|---------------------|
| 第一层次 | 155,314,333.55 | 157,740,911.93 |
| 第二层次 | 235,558.53 | - |
| 第三层次 | 246,835.72 | 274,212.47 |
| 合计 | 155,796,727.80 | 158,015,124.40 |

6.4.14.2.2 公允价值所属层次间的重大变动

本基金以导致各层次之间转换的事项发生日为确认各层次之间转换的时点。

对于证券交易所上市的股票和债券，若出现重大事项停牌、交易不活跃（包括涨跌停时的交易不活跃）、或属于非公开发行等情况，本基金不会于停牌日至交易恢复活跃日期间、交易不活跃期间及限售期间将相关股票和债券的公允价值列入第一层次；并根据估值调整中采用的不可观察输入值对于公允价值的影响程度，确定相关股票和债券公允价值应属第二层次还是第三层次。

6.4.14.3 非持续的以公允价值计量的金融工具的说明

于2023年6月30日，本基金未持有非持续的以公允价值计量的金融资产（2022年12月31日：同）。

6.4.14.4 不以公允价值计量的金融工具的相关说明

不以公允价值计量的金融资产和负债主要包括应收款项和其他金融负债，其账面价值与公允价值相差很小。

6.4.15 有助于理解和分析会计报表需要说明的其他事项

截至资产负债表日，本基金无需要说明的其他重要事项。

§ 7 投资组合报告

7.1 期末基金资产组合情况

金额单位：人民币元

| 序号 | 项目 | 金额 | 占基金总资产的比例 (%) |
|----|-------------------|----------------|---------------|
| 1 | 权益投资 | 155,796,727.80 | 97.68 |
| | 其中：股票 | 155,796,727.80 | 97.68 |
| 2 | 基金投资 | - | - |
| 3 | 固定收益投资 | - | - |
| | 其中：债券 | - | - |
| | 资产支持证券 | - | - |
| 4 | 贵金属投资 | - | - |
| 5 | 金融衍生品投资 | - | - |
| 6 | 买入返售金融资产 | - | - |
| | 其中：买断式回购的买入返售金融资产 | - | - |
| 7 | 银行存款和结算备付金合计 | 3,567,053.41 | 2.24 |
| 8 | 其他各项资产 | 132,948.27 | 0.08 |
| 9 | 合计 | 159,496,729.48 | 100.00 |

注：上述股票投资不包括可退替代款估值增值。

7.2 报告期末按行业分类的股票投资组合

7.2.1 报告期末指数投资按行业分类的境内股票投资组合

| 代码 | 行业类别 | 公允价值（元） | 占基金资产净值比例 (%) |
|----|------------------|----------------|---------------|
| A | 农、林、牧、渔业 | - | - |
| B | 采矿业 | - | - |
| C | 制造业 | 113,970,560.88 | 71.98 |
| D | 电力、热力、燃气及水生产和供应业 | - | - |
| E | 建筑业 | - | - |
| F | 批发和零售业 | - | - |
| G | 交通运输、仓储和邮政业 | - | - |
| H | 住宿和餐饮业 | - | - |
| I | 信息传输、软件和信息技术服务业 | - | - |
| J | 金融业 | - | - |
| K | 房地产业 | - | - |
| L | 租赁和商务服务 | - | - |

| | | | |
|---|---------------|----------------|-------|
| | 业 | | |
| M | 科学研究和技术服务业 | 5,389,263.16 | 3.40 |
| N | 水利、环境和公共设施管理业 | - | - |
| O | 居民服务、修理和其他服务业 | - | - |
| P | 教育 | - | - |
| Q | 卫生和社会工作 | 35,884,000.75 | 22.66 |
| R | 文化、体育和娱乐业 | - | - |
| S | 综合 | - | - |
| | 合计 | 155,243,824.79 | 98.05 |

注：上述股票投资不包括可退替代款估值增值。

7.2.2 报告期末积极投资按行业分类的境内股票投资组合

| 代码 | 行业类别 | 公允价值（元） | 占基金资产净值比例（%） |
|----|------------------|------------|--------------|
| A | 农、林、牧、渔业 | - | - |
| B | 采矿业 | - | - |
| C | 制造业 | 461,930.53 | 0.29 |
| D | 电力、热力、燃气及水生产和供应业 | 35,447.47 | 0.02 |
| E | 建筑业 | - | - |
| F | 批发和零售业 | 14,255.01 | 0.01 |
| G | 交通运输、仓储和邮政业 | - | - |
| H | 住宿和餐饮业 | - | - |
| I | 信息传输、软件和信息技术服务业 | 25,986.59 | 0.02 |
| J | 金融业 | - | - |
| K | 房地产业 | - | - |
| L | 租赁和商务服务业 | - | - |
| M | 科学研究和技术服务业 | - | - |
| N | 水利、环境和公共设施管理业 | 4,784.67 | 0.00 |
| O | 居民服务、修理和其他服务业 | - | - |
| P | 教育 | - | - |
| Q | 卫生和社会工作 | 10,498.74 | 0.01 |
| R | 文化、体育和娱乐业 | - | - |
| S | 综合 | - | - |
| | 合计 | 552,903.01 | 0.35 |

注：上述股票投资不包括可退替代款估值增值。

7.2.3 报告期末按行业分类的港股通投资股票投资组合

注：本基金本报告期末未持有港股通投资股票。

7.3 期末按公允价值占基金资产净值比例大小排序的所有股票投资明细

7.3.1 期末指数投资按公允价值占基金资产净值比例大小排序的所有股票投资明细

金额单位：人民币元

| 序号 | 股票代码 | 股票名称 | 数量（股） | 公允价值（元） | 占基金资产净值比例（%） |
|----|--------|------|---------|---------------|--------------|
| 1 | 300760 | 迈瑞医疗 | 54,100 | 16,219,180.00 | 10.24 |
| 2 | 300015 | 爱尔眼科 | 785,071 | 14,563,067.05 | 9.20 |
| 3 | 300896 | 爱美客 | 21,100 | 9,388,445.00 | 5.93 |
| 4 | 300003 | 乐普医疗 | 256,200 | 5,792,682.00 | 3.66 |
| 5 | 002044 | 美年健康 | 612,400 | 4,354,164.00 | 2.75 |
| 6 | 600763 | 通策医疗 | 44,000 | 4,261,840.00 | 2.69 |
| 7 | 002223 | 鱼跃医疗 | 117,211 | 4,218,423.89 | 2.66 |
| 8 | 603882 | 金城医学 | 54,469 | 4,112,409.50 | 2.60 |
| 9 | 300832 | 新产业 | 61,500 | 3,628,500.00 | 2.29 |
| 10 | 300595 | 欧普康视 | 103,580 | 3,127,080.20 | 1.98 |
| 11 | 688050 | 爱博医疗 | 14,763 | 3,031,286.79 | 1.91 |
| 12 | 300676 | 华大基因 | 48,500 | 2,909,515.00 | 1.84 |
| 13 | 600529 | 山东药玻 | 102,900 | 2,800,938.00 | 1.77 |
| 14 | 002432 | 九安医疗 | 75,200 | 2,647,792.00 | 1.67 |
| 15 | 688617 | 惠泰医疗 | 6,961 | 2,601,673.75 | 1.64 |
| 16 | 300244 | 迪安诊断 | 97,800 | 2,506,614.00 | 1.58 |
| 17 | 688301 | 奕瑞科技 | 8,725 | 2,464,201.75 | 1.56 |
| 18 | 603658 | 安图生物 | 45,900 | 2,374,407.00 | 1.50 |
| 19 | 300633 | 开立医疗 | 40,800 | 2,223,600.00 | 1.40 |
| 20 | 600587 | 新华医疗 | 62,800 | 2,218,724.00 | 1.40 |
| 21 | 300529 | 健帆生物 | 94,641 | 2,193,778.38 | 1.39 |
| 22 | 002219 | 新里程 | 455,500 | 2,058,860.00 | 1.30 |
| 23 | 300677 | 英科医疗 | 89,670 | 1,972,740.00 | 1.25 |
| 24 | 002030 | 达安基因 | 191,120 | 1,905,466.40 | 1.20 |
| 25 | 688139 | 海尔生物 | 36,555 | 1,881,485.85 | 1.19 |
| 26 | 300298 | 三诺生物 | 66,000 | 1,784,640.00 | 1.13 |
| 27 | 600055 | 万东医疗 | 82,200 | 1,712,226.00 | 1.08 |
| 28 | 300482 | 万孚生物 | 59,200 | 1,576,496.00 | 1.00 |
| 29 | 688029 | 南微医学 | 18,852 | 1,537,569.12 | 0.97 |
| 30 | 688016 | 心脉医疗 | 8,108 | 1,458,467.04 | 0.92 |
| 31 | 300406 | 九强生物 | 57,090 | 1,331,909.70 | 0.84 |
| 32 | 300685 | 艾德生物 | 54,200 | 1,314,892.00 | 0.83 |
| 33 | 300463 | 迈克生物 | 83,500 | 1,262,520.00 | 0.80 |
| 34 | 600645 | 中源协和 | 72,700 | 1,228,630.00 | 0.78 |

| | | | | | |
|----|--------|------|---------|--------------|------|
| 35 | 688677 | 海泰新光 | 19,568 | 1,110,288.32 | 0.70 |
| 36 | 002382 | 蓝帆医疗 | 153,100 | 1,099,258.00 | 0.69 |
| 37 | 688212 | 澳华内镜 | 15,591 | 1,058,628.90 | 0.67 |
| 38 | 688575 | 亚辉龙 | 55,132 | 1,017,185.40 | 0.64 |
| 39 | 300396 | 迪瑞医疗 | 31,200 | 1,013,688.00 | 0.64 |
| 40 | 688289 | 圣湘生物 | 57,040 | 960,553.60 | 0.61 |
| 41 | 688277 | 天智航 | 51,165 | 943,482.60 | 0.60 |
| 42 | 300049 | 福瑞股份 | 40,800 | 938,400.00 | 0.59 |
| 43 | 301087 | 可孚医疗 | 19,000 | 936,700.00 | 0.59 |
| 44 | 688298 | 东方生物 | 24,155 | 911,126.60 | 0.58 |
| 45 | 300326 | 凯利泰 | 139,500 | 906,750.00 | 0.57 |
| 46 | 301239 | 普瑞眼科 | 9,240 | 906,259.20 | 0.57 |
| 47 | 300639 | 凯普生物 | 88,375 | 885,517.50 | 0.56 |
| 48 | 688389 | 普门科技 | 37,622 | 883,740.78 | 0.56 |
| 49 | 300206 | 理邦仪器 | 56,500 | 852,020.00 | 0.54 |
| 50 | 300143 | 盈康生命 | 74,800 | 848,232.00 | 0.54 |
| 51 | 300869 | 康泰医学 | 35,700 | 819,672.00 | 0.52 |
| 52 | 603987 | 康德莱 | 60,500 | 781,660.00 | 0.49 |
| 53 | 603387 | 基蛋生物 | 58,997 | 760,471.33 | 0.48 |
| 54 | 688198 | 佰仁医疗 | 7,151 | 758,792.61 | 0.48 |
| 55 | 603301 | 振德医疗 | 25,600 | 758,272.00 | 0.48 |
| 56 | 301267 | 华夏眼科 | 12,200 | 743,590.00 | 0.47 |
| 57 | 300653 | 正海生物 | 20,950 | 720,470.50 | 0.46 |
| 58 | 688105 | 诺唯赞 | 22,884 | 697,733.16 | 0.44 |
| 59 | 002932 | 明德生物 | 26,527 | 686,784.03 | 0.43 |
| 60 | 688085 | 三友医疗 | 24,523 | 643,973.98 | 0.41 |
| 61 | 688366 | 昊海生科 | 7,546 | 635,524.12 | 0.40 |
| 62 | 688317 | 之江生物 | 26,788 | 634,875.60 | 0.40 |
| 63 | 300238 | 冠昊生物 | 41,100 | 634,173.00 | 0.40 |
| 64 | 000710 | 贝瑞基因 | 48,500 | 553,385.00 | 0.35 |
| 65 | 603222 | 济民医疗 | 52,080 | 543,194.40 | 0.34 |
| 66 | 301060 | 兰卫医学 | 31,300 | 541,177.00 | 0.34 |
| 67 | 301093 | 华兰股份 | 15,100 | 522,460.00 | 0.33 |
| 68 | 002950 | 奥美医疗 | 49,450 | 513,291.00 | 0.32 |
| 69 | 300439 | 美康生物 | 45,000 | 508,950.00 | 0.32 |
| 70 | 301103 | 何氏眼科 | 11,800 | 495,128.00 | 0.31 |
| 71 | 002524 | 光正眼科 | 80,500 | 492,660.00 | 0.31 |
| 72 | 300453 | 三鑫医疗 | 70,300 | 480,149.00 | 0.30 |
| 73 | 688626 | 翔宇医疗 | 10,511 | 478,355.61 | 0.30 |
| 74 | 688161 | 威高骨科 | 10,962 | 474,764.22 | 0.30 |
| 75 | 300314 | 戴维医疗 | 22,300 | 471,422.00 | 0.30 |
| 76 | 300642 | 透景生命 | 22,220 | 448,177.40 | 0.28 |
| 77 | 603309 | 维力医疗 | 28,800 | 445,536.00 | 0.28 |

| | | | | | |
|----|--------|------|---------|------------|------|
| 78 | 002551 | 尚荣医疗 | 115,251 | 443,716.35 | 0.28 |
| 79 | 688613 | 奥精医疗 | 16,519 | 401,246.51 | 0.25 |
| 80 | 300942 | 易瑞生物 | 28,900 | 360,961.00 | 0.23 |
| 81 | 300289 | 利德曼 | 63,700 | 356,720.00 | 0.23 |
| 82 | 301367 | 怡和嘉业 | 2,400 | 356,016.00 | 0.22 |
| 83 | 688399 | 硕世生物 | 6,420 | 354,384.00 | 0.22 |
| 84 | 605369 | 拱东医疗 | 6,300 | 353,052.00 | 0.22 |
| 85 | 688606 | 奥泰生物 | 6,741 | 351,947.61 | 0.22 |
| 86 | 002901 | 大博医疗 | 11,100 | 344,988.00 | 0.22 |
| 87 | 300981 | 中红医疗 | 22,630 | 342,844.50 | 0.22 |
| 88 | 688358 | 祥生医疗 | 6,260 | 319,260.00 | 0.20 |
| 89 | 301122 | 采纳股份 | 6,510 | 231,886.20 | 0.15 |
| 90 | 688767 | 博拓生物 | 8,000 | 227,680.00 | 0.14 |
| 91 | 301363 | 美好医疗 | 4,200 | 184,758.00 | 0.12 |
| 92 | 688075 | 安旭生物 | 4,004 | 174,614.44 | 0.11 |
| 93 | 301097 | 天益医疗 | 3,300 | 157,839.00 | 0.10 |
| 94 | 301290 | 东星医疗 | 3,158 | 101,213.90 | 0.06 |

注：上述股票价值不包括可退替代估增。

7.3.2 期末积极投资按公允价值占基金资产净值比例大小排序的所有股票投资明细

金额单位：人民币元

| 序号 | 股票代码 | 股票名称 | 数量（股） | 公允价值（元） | 占基金资产净值比例（%） |
|----|--------|------|-------|-----------|--------------|
| 1 | 301291 | 明阳电气 | 2,046 | 66,377.75 | 0.04 |
| 2 | 301486 | 致尚科技 | 1,095 | 63,137.70 | 0.04 |
| 3 | 301292 | 海科新源 | 2,717 | 54,312.83 | 0.03 |
| 4 | 301488 | 豪恩汽电 | 1,234 | 49,088.52 | 0.03 |
| 5 | 001286 | 陕西能源 | 3,767 | 35,447.47 | 0.02 |
| 6 | 301261 | 恒工精密 | 958 | 35,350.20 | 0.02 |
| 7 | 301202 | 朗威股份 | 1,304 | 33,669.28 | 0.02 |
| 8 | 301293 | 三博脑科 | 147 | 10,498.74 | 0.01 |
| 9 | 301301 | 川宁生物 | 1,171 | 10,492.16 | 0.01 |
| 10 | 301325 | 曼恩斯特 | 91 | 9,823.45 | 0.01 |
| 11 | 301320 | 豪江智能 | 475 | 9,794.50 | 0.01 |
| 12 | 301317 | 鑫磊股份 | 374 | 9,787.58 | 0.01 |
| 13 | 301419 | 阿莱德 | 203 | 8,901.55 | 0.01 |
| 14 | 301358 | 湖南裕能 | 206 | 8,835.34 | 0.01 |
| 15 | 301399 | 英特科技 | 133 | 6,858.81 | 0.00 |
| 16 | 301315 | 威士顿 | 133 | 6,798.96 | 0.00 |
| 17 | 301225 | 恒勃股份 | 182 | 6,053.32 | 0.00 |
| 18 | 301141 | 中科磁业 | 141 | 6,019.29 | 0.00 |
| 19 | 301408 | 华人健康 | 355 | 6,017.25 | 0.00 |
| 20 | 301382 | 蜂助手 | 183 | 6,009.72 | 0.00 |
| 21 | 301429 | 森泰股份 | 261 | 5,486.22 | 0.00 |

| | | | | | |
|----|--------|------|-----|----------|------|
| 22 | 301295 | 美硕科技 | 151 | 5,446.57 | 0.00 |
| 23 | 301262 | 海看股份 | 213 | 5,431.50 | 0.00 |
| 24 | 301360 | 荣旗科技 | 57 | 5,278.20 | 0.00 |
| 25 | 301232 | 飞沃科技 | 83 | 4,848.86 | 0.00 |
| 26 | 301305 | 朗坤环境 | 243 | 4,784.67 | 0.00 |
| 27 | 301332 | 德尔玛 | 341 | 4,681.93 | 0.00 |
| 28 | 301355 | 南王科技 | 275 | 4,606.25 | 0.00 |
| 29 | 301373 | 凌玮科技 | 139 | 4,427.15 | 0.00 |
| 30 | 301428 | 世纪恒通 | 141 | 4,314.60 | 0.00 |
| 31 | 301357 | 北方长龙 | 89 | 4,306.71 | 0.00 |
| 32 | 301397 | 溯联股份 | 105 | 4,221.00 | 0.00 |
| 33 | 301170 | 锡南科技 | 119 | 4,156.67 | 0.00 |
| 34 | 001287 | 中电港 | 197 | 4,140.94 | 0.00 |
| 35 | 301376 | 致欧科技 | 182 | 4,096.82 | 0.00 |
| 36 | 300804 | 广康生化 | 124 | 4,088.28 | 0.00 |
| 37 | 301323 | 新莱福 | 103 | 4,054.08 | 0.00 |
| 38 | 301281 | 科源制药 | 158 | 3,965.80 | 0.00 |
| 39 | 301386 | 未来电器 | 162 | 3,853.98 | 0.00 |
| 40 | 301157 | 华塑科技 | 72 | 3,810.96 | 0.00 |
| 41 | 301337 | 亚华电子 | 113 | 3,431.81 | 0.00 |
| 42 | 301439 | 泓淋电力 | 193 | 3,261.70 | 0.00 |
| 43 | 301345 | 涛涛车业 | 63 | 2,938.32 | 0.00 |
| 44 | 001380 | 华纬科技 | 93 | 2,862.54 | 0.00 |
| 45 | 001282 | 三联锻造 | 60 | 1,981.80 | 0.00 |
| 46 | 001328 | 登康口腔 | 61 | 1,554.89 | 0.00 |
| 47 | 001324 | 长青科技 | 75 | 1,470.00 | 0.00 |
| 48 | 001367 | 海森药业 | 29 | 1,144.92 | 0.00 |
| 49 | 001360 | 南矿集团 | 66 | 981.42 | 0.00 |

注：上述股票价值不包括可退替代估增。

7.4 报告期内股票投资组合的重大变动

7.4.1 累计买入金额超出期初基金资产净值 2%或前 20 名的股票明细

金额单位：人民币元

| 序号 | 股票代码 | 股票名称 | 本期累计买入金额 | 占期初基金资产净值比例(%) |
|----|--------|------|--------------|----------------|
| 1 | 300015 | 爱尔眼科 | 4,824,253.27 | 2.99 |
| 2 | 300760 | 迈瑞医疗 | 4,295,784.00 | 2.67 |
| 3 | 300896 | 爱美客 | 2,466,205.00 | 1.53 |
| 4 | 300003 | 乐普医疗 | 1,562,798.00 | 0.97 |
| 5 | 002044 | 美年健康 | 1,505,627.00 | 0.93 |
| 6 | 300595 | 欧普康视 | 1,207,935.00 | 0.75 |
| 7 | 300832 | 新产业 | 1,045,558.12 | 0.65 |
| 8 | 688212 | 澳华内镜 | 979,398.21 | 0.61 |

| | | | | |
|----|--------|------|------------|------|
| 9 | 002223 | 鱼跃医疗 | 975,944.00 | 0.61 |
| 10 | 301267 | 华夏眼科 | 882,708.00 | 0.55 |
| 11 | 300676 | 华大基因 | 870,108.00 | 0.54 |
| 12 | 300529 | 健帆生物 | 809,140.00 | 0.50 |
| 13 | 002432 | 九安医疗 | 789,924.00 | 0.49 |
| 14 | 688105 | 诺唯赞 | 744,052.72 | 0.46 |
| 15 | 300244 | 迪安诊断 | 728,315.00 | 0.45 |
| 16 | 002030 | 达安基因 | 723,038.00 | 0.45 |
| 17 | 300633 | 开立医疗 | 716,373.00 | 0.44 |
| 18 | 300482 | 万孚生物 | 609,869.00 | 0.38 |
| 19 | 002219 | 新里程 | 591,010.00 | 0.37 |
| 20 | 300677 | 英科医疗 | 560,249.40 | 0.35 |

注：不考虑相关交易费用。

7.4.2 累计卖出金额超出期初基金资产净值 2%或前 20 名的股票明细

金额单位：人民币元

| 序号 | 股票代码 | 股票名称 | 本期累计卖出金额 | 占期初基金资产净值比例(%) |
|----|--------|------|--------------|----------------|
| 1 | 300015 | 爱尔眼科 | 3,899,472.99 | 2.42 |
| 2 | 300760 | 迈瑞医疗 | 3,141,399.70 | 1.95 |
| 3 | 603392 | 万泰生物 | 3,100,807.00 | 1.92 |
| 4 | 300896 | 爱美客 | 1,950,479.00 | 1.21 |
| 5 | 300003 | 乐普医疗 | 1,224,953.00 | 0.76 |
| 6 | 603108 | 润达医疗 | 958,282.00 | 0.59 |
| 7 | 300832 | 新产业 | 817,216.00 | 0.51 |
| 8 | 002223 | 鱼跃医疗 | 754,121.00 | 0.47 |
| 9 | 002044 | 美年健康 | 696,151.00 | 0.43 |
| 10 | 300529 | 健帆生物 | 663,242.00 | 0.41 |
| 11 | 002432 | 九安医疗 | 646,990.00 | 0.40 |
| 12 | 300676 | 华大基因 | 610,341.00 | 0.38 |
| 13 | 002030 | 达安基因 | 586,983.00 | 0.36 |
| 14 | 300595 | 欧普康视 | 581,346.00 | 0.36 |
| 15 | 300244 | 迪安诊断 | 558,330.00 | 0.35 |
| 16 | 001286 | 陕西能源 | 545,790.00 | 0.34 |
| 17 | 301101 | 明月镜片 | 486,565.50 | 0.30 |
| 18 | 300298 | 三诺生物 | 468,593.00 | 0.29 |
| 19 | 300677 | 英科医疗 | 425,564.00 | 0.26 |
| 20 | 300501 | 海顺新材 | 394,663.00 | 0.24 |

注：不考虑相关交易费用。

7.4.3 买入股票的成本总额及卖出股票的收入总额

单位：人民币元

| | |
|--------------|---------------|
| 买入股票成本（成交）总额 | 41,910,613.14 |
| 卖出股票收入（成交）总额 | 32,241,424.60 |

注：“买入金额”（或“买入股票成本”）、“卖出金额”（或“卖出股票收入”）均按买卖成交金额（成交单价乘以成交数量）填列，不考虑相关交易费用。

7.5 期末按债券品种分类的债券投资组合

注：本基金本报告期末未持有债券。

7.6 期末按公允价值占基金资产净值比例大小排序的前五名债券投资明细

注：本基金本报告期末未持有债券。

7.7 期末按公允价值占基金资产净值比例大小排序的所有资产支持证券投资明细

注：本基金本报告期末未持有资产支持证券。

7.8 报告期末按公允价值占基金资产净值比例大小排序的前五名贵金属投资明细

注：本基金本报告期末未持有贵金属投资。

7.9 期末按公允价值占基金资产净值比例大小排序的前五名权证投资明细

注：本基金本报告期末未持有权证。

7.10 本基金投资股指期货的投资政策

注：本基金本报告期末未持有股指期货。

7.11 报告期末本基金投资的国债期货交易情况说明

7.11.1 本期国债期货投资政策

注：本基金本报告期末未持有国债期货。

7.11.2 本期国债期货投资评价

注：本基金本报告期末未持有国债期货。

7.12 投资组合报告附注

7.12.1 基金投资的前十名证券的发行主体本期是否出现被监管部门立案调查，或在报告编制日前一年内受到公开谴责、处罚的情形

本基金本报告期末投资的前十名证券中，通策医疗（600763）于 2022 年 11 月 19 日，公司实际控制人兼董事长吕建明因其涉嫌信息披露违规被中国证券监督管理委员会立案调查。同时于 2022 年 8 月 22 日因未及时披露公司重大事项，未依法履行其他职责，收到中国证券监督管理委员会浙江建管局责令改正处分的决定。对该证券投资决策程序的说明：本基金为指数型基金，上述证券系标的指数成份股，上述证券的投资决策程序符合公司投资制度的规定。

本基金本报告期末投资的前十名证券中，鱼跃医疗（002223）于 2023 年 2 月 2 日收到镇江市市场监督管理局下发的镇市监处罚（2023）00001 号，因公司血氧仪销售价格上涨严重，属于未依法履行其他职责，作出责令改正相关违法行为，并处以 270 万元罚款。对该证券投资决策程序

的说明：本基金为指数型基金，上述证券系标的指数成份股，上述证券的投资决策程序符合公司投资制度的规定。

报告期内基金投资的前十名证券的其他发行主体，没有被监管部门立案调查的情形，也没有在报告编制日前一年内受到公开谴责、处罚的情形。

7.12.2 基金投资的前十名股票是否超出基金合同规定的备选股票库

基金投资的前十名股票中，没有投资于超出基金合同规定备选股票库之外的情形。

7.12.3 期末其他各项资产构成

单位：人民币元

| 序号 | 名称 | 金额 |
|----|-------|------------|
| 1 | 存出保证金 | 18,944.84 |
| 2 | 应收清算款 | 38,387.19 |
| 3 | 应收股利 | - |
| 4 | 应收利息 | - |
| 5 | 应收申购款 | - |
| 6 | 其他应收款 | - |
| 7 | 待摊费用 | 75,616.24 |
| 8 | 其他 | - |
| 9 | 合计 | 132,948.27 |

7.12.4 期末持有的处于转股期的可转换债券明细

注：本基金本报告期末未持有处于转股期的可转换债券。

7.12.5 期末前十名股票中存在流通受限情况的说明

7.12.5.1 期末指数投资前十名股票中存在流通受限情况的说明

注：本基金本报告期末指数投资前十名股票中不存在流通受限情况。

7.12.5.2 期末积极投资前五名股票中存在流通受限情况的说明

金额单位：人民币元

| 序号 | 股票代码 | 股票名称 | 流通受限部分的公允价值 | 占基金资产净值比例 (%) | 流通受限情况说明 |
|----|--------|------|-------------|---------------|----------|
| 1 | 301486 | 致尚科技 | 63,137.70 | 0.04 | 新股未上市 |
| 2 | 301292 | 海科新源 | 54,312.83 | 0.03 | 新股未上市 |
| 3 | 301488 | 豪恩汽电 | 44,155.80 | 0.03 | 新股未上市 |
| 3 | 301488 | 豪恩汽电 | 4,932.72 | 0.00 | 新股锁定期内 |
| 4 | 001286 | 陕西能源 | 35,447.47 | 0.02 | 新股锁定期内 |
| 5 | 301291 | 明阳电气 | 6,361.15 | 0.00 | 新股锁定期内 |

7.12.6 投资组合报告附注的其他文字描述部分

由于四舍五入的原因，分项之和与合计项之间可能存在尾差。

§ 8 基金份额持有人信息

8.1 期末基金份额持有人户数及持有人结构

份额单位：份

| 持有人户数 (户) | 户均持有的 基金份额 | 持有人结构 | | | |
|--------------|---------------|---------------|----------------|----------------|----------------|
| | | 机构投资者 | | 个人投资者 | |
| | | 持有份额 | 占总份额比 例 (%) | 持有份额 | 占总份额比 例 (%) |
| 4,912 | 45,395.40 | 23,933,415.00 | 10.73 | 199,048,768.00 | 89.27 |

8.2 期末上市基金前十名持有人

| 序号 | 持有人名称 | 持有份额 (份) | 占上市总份额比例 (%) |
|----|------------------------------|--------------|--------------|
| 1 | 广发证券股份有限公司 | 5,469,575.00 | 2.45 |
| 2 | 中再资管—兴业银行—中再资产—锐祺 12 号资产管理产品 | 5,330,000.00 | 2.39 |
| 3 | 华泰证券股份有限公司 | 4,880,260.00 | 2.19 |
| 4 | 王明莉 | 3,774,700.00 | 1.69 |
| 5 | 中信证券股份有限公司 | 3,360,400.00 | 1.51 |
| 6 | 杨琪国 | 3,034,600.00 | 1.36 |
| 7 | 张静红 | 3,000,000.00 | 1.35 |
| 8 | 章宇翔 | 2,589,300.00 | 1.16 |
| 9 | 于宗云 | 2,000,000.00 | 0.90 |
| 10 | 中国国际金融股份有限公司 | 1,772,583.00 | 0.79 |

8.3 期末基金管理人的从业人员持有本基金的情况

| 项目 | 持有份额总数 (份) | 占基金总份额比例 (%) |
|------------------|------------|--------------|
| 基金管理人所有从业人员持有本基金 | 0.00 | 0.0000 |

8.4 期末基金管理人的从业人员持有本开放式基金份额总量区间情况

| 项目 | 持有基金份额总量的数量区间 (万份) |
|--------------------------------|--------------------|
| 本公司高级管理人员、基金投资和研发部门负责人持有本开放式基金 | 0 |
| 本基金基金经理持有本开放式基金 | 0 |

§ 9 开放式基金份额变动

单位：份

| | |
|----------------------------------|----------------|
| 基金合同生效日 (2021 年 8 月 12 日) 基金份额总额 | 328,282,183.00 |
|----------------------------------|----------------|

| | |
|---------------|----------------|
| 本报告期期初基金份额总额 | 208,682,183.00 |
| 本报告期基金总申购份额 | 57,200,000.00 |
| 减：本报告期基金总赎回份额 | 42,900,000.00 |
| 本报告期基金拆分变动份额 | - |
| 本报告期期末基金份额总额 | 222,982,183.00 |

§ 10 重大事件揭示

10.1 基金份额持有人大会决议

本报告期内未召开基金份额持有人大会。

10.2 基金管理人、基金托管人的专门基金托管部门的重大人事变动

基金管理人重大人事变动：

2023 年 4 月 18 日，经公司董事会批准董元星先生不再担任公司副总经理。

上述人事变动已按相关规定备案、报告。

本报告期内，无涉及本基金托管人的专门基金托管部门的重大人事变动。

10.3 涉及基金管理人、基金财产、基金托管业务的诉讼

本报告期内无涉及基金管理人、基金财产、基金托管业务的诉讼。

10.4 基金投资策略的改变

报告期内基金投资策略未改变。

10.5 为基金进行审计的会计师事务所情况

报告期内基金未改聘为其审计的会计师事务所。

10.6 管理人、托管人及其高级管理人员受稽查或处罚等情况

10.6.1 管理人及其高级管理人员受稽查或处罚等情况

无。

10.6.2 托管人及其高级管理人员受稽查或处罚等情况

无。

10.7 基金租用证券公司交易单元的有关情况

10.7.1 基金租用证券公司交易单元进行股票投资及佣金支付情况

金额单位：人民币元

| 券商名称 | 交易单元数量 | 股票交易 | | 应支付该券商的佣金 | | 备注 |
|------|--------|------|--------------|-----------|------------|----|
| | | 成交金额 | 占当期股票成交总额的比例 | 佣金 | 占当期佣金总量的比例 | |
| | | | | | | |

| | | | (%) | | (%) | |
|--------|---|---------------|-------|-----------|-------|---|
| 中信建投 | 2 | 45,795,635.95 | 64.20 | 42,191.98 | 63.96 | - |
| 银河证券 | 5 | 9,982,389.29 | 13.99 | 9,196.85 | 13.94 | - |
| 国都证券 | 1 | 9,420,214.92 | 13.21 | 8,772.82 | 13.30 | - |
| 海通证券 | 2 | 4,947,261.80 | 6.94 | 4,706.29 | 7.13 | - |
| 东方财富证券 | 2 | 639,537.75 | 0.90 | 589.21 | 0.89 | - |
| 国信证券 | 2 | 529,635.53 | 0.74 | 493.15 | 0.75 | - |
| 国海证券 | 1 | 18,945.36 | 0.03 | 17.65 | 0.03 | - |
| 安信证券 | 3 | - | - | - | - | - |
| 北京高华 | 1 | - | - | - | - | - |
| 渤海证券 | 1 | - | - | - | - | - |
| 财通证券 | 3 | - | - | - | - | - |
| 长城证券 | 1 | - | - | - | - | - |
| 长江证券 | 4 | - | - | - | - | - |
| 大同证券 | 2 | - | - | - | - | - |
| 东北证券 | 3 | - | - | - | - | - |
| 东方证券 | 3 | - | - | - | - | - |
| 东吴证券 | 2 | - | - | - | - | - |
| 东兴证券 | 2 | - | - | - | - | - |
| 方正证券 | 3 | - | - | - | - | - |
| 光大证券 | 2 | - | - | - | - | - |
| 广发证券 | 2 | - | - | - | - | - |
| 国金证券 | 1 | - | - | - | - | - |
| 国联证券 | 2 | - | - | - | - | - |
| 国泰君安 | 1 | - | - | - | - | - |
| 国元证券 | 1 | - | - | - | - | - |
| 恒泰证券 | 1 | - | - | - | - | - |
| 华安证券 | 2 | - | - | - | - | - |
| 华创证券 | 1 | - | - | - | - | - |
| 华福证券 | 1 | - | - | - | - | - |
| 华龙证券 | 1 | - | - | - | - | - |
| 华融证券 | 1 | - | - | - | - | - |
| 华泰证券 | 4 | - | - | - | - | - |
| 华鑫证券 | 1 | - | - | - | - | - |
| 民生证券 | 1 | - | - | - | - | - |
| 瑞银证券 | 2 | - | - | - | - | - |
| 申港证券 | 2 | - | - | - | - | - |
| 申万宏源 | 3 | - | - | - | - | - |
| 天风证券 | 2 | - | - | - | - | - |
| 万联证券 | 2 | - | - | - | - | - |
| 西部证券 | 1 | - | - | - | - | - |

| | | | | | | |
|------------|---|---|---|---|---|---|
| 西藏同信 | 1 | - | - | - | - | - |
| 西南证券 | 1 | - | - | - | - | - |
| 湘财证券 | 1 | - | - | - | - | - |
| 新时代证 券 | 2 | - | - | - | - | - |
| 信达证券 | 2 | - | - | - | - | - |
| 兴业证券 | 3 | - | - | - | - | - |
| 招商证券 | 1 | - | - | - | - | - |
| 浙商证券 | 2 | - | - | - | - | - |
| 中金财富 证券 | 1 | - | - | - | - | - |
| 中金公司 | 2 | - | - | - | - | - |
| 中泰证券 | 4 | - | - | - | - | - |
| 中信证券 | 5 | - | - | - | - | - |
| 中银国际 | 3 | - | - | - | - | - |

注：1、选择代理证券买卖的证券经营机构的标准：公司应选择财务状况良好，经营行为规范，具备研究实力的证券公司及专业研究机构，向其或其合作券商租用基金专用交易席位。公司选择的提供交易单元的券商应当满足下列基本条件：1) 具有相应的业务经营资格；2) 诚信记录良好，最近两年无重大违法违规行，未受监管机构重大处罚；3) 资金雄厚，信誉良好。内部管理规范、严格，具备健全的内控制度，并能满足本基金运作高度保密的要求；4) 具备基金运作所需的高效、安全的通讯条件，交易设施符合代理基金进行证券交易的需要，并能为基金提供全面的信息咨询服务；5) 具备研究实力，有固定的研究机构和专门研究人员，能及时全面地为基金提供宏观经济、行业情况、市场走向、股票分析的研究报告及周到的信息服务，并能根据基金投资的特定要求，提供专题研究报告。

2、选择代理证券买卖的证券经营机构的程序 基金管理人根据以上标准进行考察后确定证券经营机构的选择。基金管理人与被选择的证券经营机构签订交易单元租用协议和证券研究服务协议。

3、本报告期内，本基金新增租用东北证券、财通证券交易单元。

10.7.2 基金租用证券公司交易单元进行其他证券投资的情况

金额单位：人民币元

| 券商名称 | 债券交易 | | 债券回购交易 | | 权证交易 | |
|------|------|-----------------|--------|-------------------|------|-----------------|
| | 成交金额 | 占当期债券成交总额的比例(%) | 成交金额 | 占当期债券回购成交总额的比例(%) | 成交金额 | 占当期权证成交总额的比例(%) |
| 中信建投 | - | - | - | - | - | - |

| | | | | | | |
|------------|---|---|---|---|---|---|
| 银河证 券 | - | - | - | - | - | - |
| 国都证 券 | - | - | - | - | - | - |
| 海通证 券 | - | - | - | - | - | - |
| 东方财 富证券 | - | - | - | - | - | - |
| 国信证 券 | - | - | - | - | - | - |
| 国海证 券 | - | - | - | - | - | - |
| 安信证 券 | - | - | - | - | - | - |
| 北京高 华 | - | - | - | - | - | - |
| 渤海证 券 | - | - | - | - | - | - |
| 财通证 券 | - | - | - | - | - | - |
| 长城证 券 | - | - | - | - | - | - |
| 长江证 券 | - | - | - | - | - | - |
| 大同证 券 | - | - | - | - | - | - |
| 东北证 券 | - | - | - | - | - | - |
| 东方证 券 | - | - | - | - | - | - |
| 东吴证 券 | - | - | - | - | - | - |
| 东兴证 券 | - | - | - | - | - | - |
| 方正证 券 | - | - | - | - | - | - |
| 光大证 券 | - | - | - | - | - | - |
| 广发证 券 | - | - | - | - | - | - |
| 国金证 券 | - | - | - | - | - | - |
| 国联证 券 | - | - | - | - | - | - |

| | | | | | | |
|-------|---|---|---|---|---|---|
| 国泰君安 | - | - | - | - | - | - |
| 国元证券 | - | - | - | - | - | - |
| 恒泰证券 | - | - | - | - | - | - |
| 华安证券 | - | - | - | - | - | - |
| 华创证券 | - | - | - | - | - | - |
| 华福证券 | - | - | - | - | - | - |
| 华龙证券 | - | - | - | - | - | - |
| 华融证券 | - | - | - | - | - | - |
| 华泰证券 | - | - | - | - | - | - |
| 华鑫证券 | - | - | - | - | - | - |
| 民生证券 | - | - | - | - | - | - |
| 瑞银证券 | - | - | - | - | - | - |
| 申港证券 | - | - | - | - | - | - |
| 申万宏源 | - | - | - | - | - | - |
| 天风证券 | - | - | - | - | - | - |
| 万联证券 | - | - | - | - | - | - |
| 西部证券 | - | - | - | - | - | - |
| 西藏同信 | - | - | - | - | - | - |
| 西南证券 | - | - | - | - | - | - |
| 湘财证券 | - | - | - | - | - | - |
| 新时代证券 | - | - | - | - | - | - |
| 信达证券 | - | - | - | - | - | - |

| | | | | | | |
|------------|---|---|---|---|---|---|
| 兴业证 券 | - | - | - | - | - | - |
| 招商证 券 | - | - | - | - | - | - |
| 浙商证 券 | - | - | - | - | - | - |
| 中金财 富证券 | - | - | - | - | - | - |
| 中金公 司 | - | - | - | - | - | - |
| 中泰证 券 | - | - | - | - | - | - |
| 中信证 券 | - | - | - | - | - | - |
| 中银国 际 | - | - | - | - | - | - |

10.8 其他重大事件

| 序号 | 公告事项 | 法定披露方式 | 法定披露日期 |
|----|--------------------------------------|------------|-----------------|
| 1 | 华泰柏瑞基金管理有限公司关于旗下基金投资关联方承销期内承销证券的公告 | 证监会规定报刊和网站 | 2023 年 6 月 16 日 |
| 2 | 华泰柏瑞基金管理有限公司关于高级管理人员变更的公告 | 证监会规定报刊和网站 | 2023 年 4 月 19 日 |
| 3 | 华泰柏瑞基金管理有限公司修订基金投顾服务协议、业务规则与风险揭示书的公告 | 证监会规定报刊和网站 | 2023 年 3 月 30 日 |
| 4 | 华泰柏瑞基金管理有限公司关于旗下基金投资关联方承销期内承销证券的公告 | 证监会规定报刊和网站 | 2023 年 3 月 22 日 |
| 5 | 华泰柏瑞基金管理有限公司关于旗下基金投资关联方承销期内承销证券的公告 | 证监会规定报刊和网站 | 2023 年 3 月 21 日 |
| 6 | 华泰柏瑞基金管理有限公司关于旗下基金投资关联方承销期内承销证券的公告 | 证监会规定报刊和网站 | 2023 年 2 月 23 日 |

§ 11 影响投资者决策的其他重要信息

11.1 报告期内单一投资者持有基金份额比例达到或超过 20%的情况

注：本基金本报告期内未有单一投资者持有基金份额比例达到或超过 20%的情况。

11.2 影响投资者决策的其他重要信息

注：无。

§ 12 备查文件目录

12.1 备查文件目录

- 1、本基金的中国证监会批准募集文件
- 2、本基金的《基金合同》
- 3、本基金的《招募说明书》
- 4、本基金的《托管协议》
- 5、基金管理人业务资格批件、营业执照
- 6、本基金的公告

12.2 存放地点

上海市浦东新区民生路 1199 弄证大五道口广场 1 号楼 17 层

托管人住所

12.3 查阅方式

投资者可在营业时间免费查阅，也可按工本费购买复印件。投资者对本报告如有疑问，可咨询基金管理人华泰柏瑞基金管理有限公司。客户服务热线：400-888-0001（免长途费） 021-3878 4638 公司网址：www.huatai-pb.com

华泰柏瑞基金管理有限公司

2023 年 8 月 31 日