

建信睿安一年定期开放债券型发起式证券
投资基金
2023 年第 3 季度报告

2023 年 9 月 30 日

基金管理人：建信基金管理有限责任公司

基金托管人：平安银行股份有限公司

报告送出日期：2023 年 10 月 24 日

§ 1 重要提示

基金管理人的董事会及董事保证本报告所载资料不存在虚假记载、误导性陈述或重大遗漏，并对其内容的真实性、准确性和完整性承担个别及连带责任。

基金托管人平安银行股份有限公司根据本基金合同规定，于 2023 年 10 月 20 日复核了本报告中的财务指标、净值表现和投资组合报告等内容，保证复核内容不存在虚假记载、误导性陈述或者重大遗漏。

基金管理人承诺以诚实信用、勤勉尽责的原则管理和运用基金资产，但不保证基金一定盈利。

基金的过往业绩并不代表其未来表现。投资有风险，投资者在作出投资决策前应仔细阅读本基金的招募说明书。

本报告中财务资料未经审计。

本报告期自 2023 年 7 月 1 日起至 9 月 30 日止。

§ 2 基金产品概况

基金简称	建信睿安一年定期开放债券发起
基金主代码	017681
基金运作方式	契约型定期开放式
基金合同生效日	2023 年 6 月 29 日
报告期末基金份额总额	510,000,000.00 份
投资目标	在严格控制风险的基础上，通过对固定收益类证券的积极投资，追求基金资产的长期稳定增值。
投资策略	<p>封闭期内，本基金将考察市场利率的动态变化及预期变化，确定固定收益类资产的久期配置；在利率预期分析及其久期配置范围确定的基础上，通过情景分析和历史预测相结合的方法，“自上而下”进行类属配置；在考虑债券投资的风险收益情况，以及回购成本等因素的情况下，在风险可控以及法律法规允许的范围内，通过债券回购，放大杠杆进行投资操作；评估资产支持证券的相对投资价值并做出相应的投资决策；以套期保值为目的，结合对宏观经济形势和政策趋势的判断、对债券市场进行定性和定量分析。</p> <p>开放期内，本基金为保持较高的组合流动性，方便投资人安排投资，在遵守本基金有关投资限制与投资比例的前提下，将主要投资于高流动性的投资品种，减小基金净值的波动。</p>
业绩比较基准	中债综合全价指数收益率
风险收益特征	本基金为债券型基金，预期收益和风险水平低于股票型基金及混合型基金，高于货币市场基金。
基金管理人	建信基金管理有限责任公司
基金托管人	平安银行股份有限公司

§ 3 主要财务指标和基金净值表现

3.1 主要财务指标

单位：人民币元

主要财务指标	报告期（2023 年 7 月 1 日-2023 年 9 月 30 日）
1. 本期已实现收益	4,515,842.13
2. 本期利润	2,463,869.69
3. 加权平均基金份额本期利润	0.0048
4. 期末基金资产净值	512,467,659.62
5. 期末基金份额净值	1.0048

注：1、本期已实现收益指基金本期利息收入、投资收益、其他收入（不含公允价值变动收益）扣除相关费用和信用减值损失后的余额，本期利润为本期已实现收益加上本期公允价值变动收益。

2、所述基金业绩指标不包括持有人认购或交易基金的各项费用，计入费用后实际收益水平要低于所列数字。

3.2 基金净值表现

3.2.1 基金份额净值增长率及其与同期业绩比较基准收益率的比较

阶段	净值增长率 ①	净值增长率 标准差②	业绩比较基 准收益率③	业绩比较基 准收益率标 准差④	①-③	②-④
过去三个月	0.48%	0.04%	0.01%	0.05%	0.47%	-0.01%
自基金合同 生效起至今	0.48%	0.04%	0.08%	0.04%	0.40%	0.00%

3.2.2 自基金合同生效以来基金累计净值增长率变动及其与同期业绩比较基准收益率变动的比较

建信睿安一年定期开放债券发起累计净值增长率与同期业绩比较基准收益率的历史走势对比图

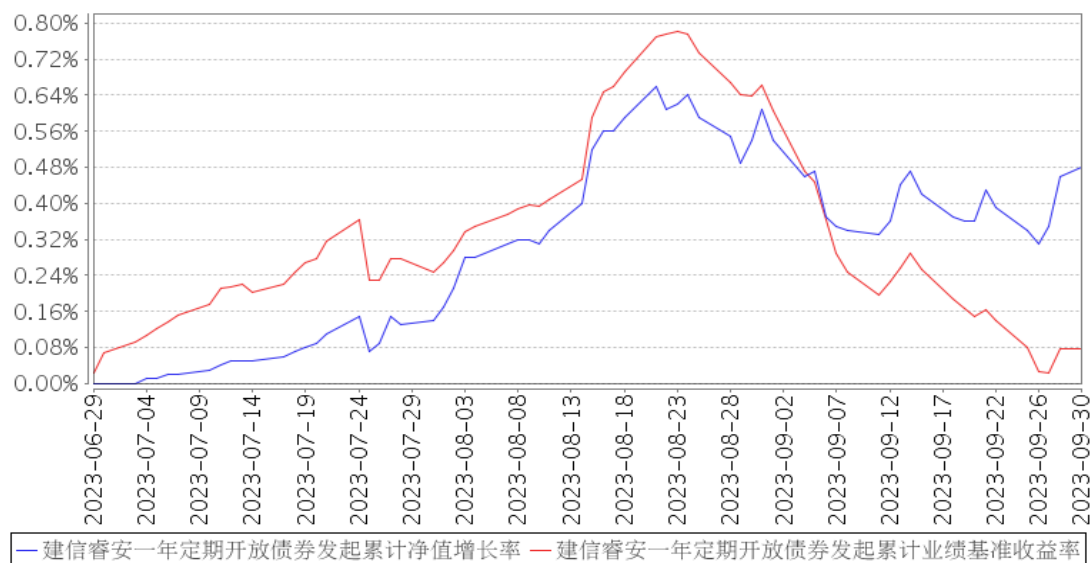

注：本基金基金合同于 2023 年 6 月 29 日生效，截至报告期末仍处于建仓期。

3.3 其他指标

无。

§ 4 管理人报告

4.1 基金经理（或基金经理小组）简介

姓名	职务	任本基金的基金经理期限		证券从业年限	说明
		任职日期	离任日期		
刘思	本基金的基金经理	2023 年 6 月 29 日	-	14	刘思女士，硕士。2009 年 5 月加入建信基金管理公司，历任助理交易员、初级交易员、交易员、交易主管、基金经理助理、基金经理。2016 年 7 月 19 日起任建信月盈安心理财债券型证券投资基金的基金经理，该基金于 2020 年 1 月 13 日转型为建信短债债券型证券投资基金，刘思自 2020 年 1 月 13 日至 2021 年 6 月 17 日担任该基金的基金经理；2016 年 11 月 8 日至 2018 年 1 月 15 日任建信睿享纯债债券型证券投资基金的基金经理；2016 年 11 月 22 日至 2017 年 8 月 3 日任建信恒丰纯债债券型证券投资基金的基金经理；2016 年 11 月 25 日起任建信睿富纯债债券型证券投资基金的基金经理；2017 年 8 月 9 日至 2021 年 5 月 11 日任建信中证政策性

				金融债 8-10 年指数证券投资基金 (LOF) 的基金经理; 2017 年 8 月 9 日至 2020 年 2 月 23 日任建信中证政策性金融债 1-3 年指数证券投资基金 (LOF) 的基金经理; 2017 年 8 月 9 日至 2018 年 4 月 11 日任建信中证政策性金融债 3-5 年指数证券投资基金 (LOF) 基金经理; 2017 年 8 月 16 日至 2018 年 4 月 11 日任建信中证政策性金融债 5-8 年指数证券投资基金 (LOF); 2017 年 8 月 16 日至 2018 年 5 月 31 日任建信睿源纯债债券型证券投资基金的基金经理; 2018 年 3 月 26 日起任建信双月安心理财债券型证券投资基金的基金经理, 该基金自 2020 年 5 月 7 日转型为建信荣元一年定期开放债券型发起式证券投资基金, 刘思继续担任该基金的基金经理; 2019 年 3 月 25 日起任建信中债 1-3 年国开行债券指数证券投资基金的基金经理; 2019 年 4 月 26 日起任建信睿兴纯债债券型证券投资基金的基金经理; 2019 年 11 月 20 日起任建信荣瑞一年定期开放债券型证券投资基金的基金经理; 2021 年 6 月 29 日起任建信裕丰利率债三个月定期开放债券型证券投资基金的基金经理; 2023 年 6 月 29 日起任建信睿安一年定期开放债券型发起式证券投资基金的基金经理。
--	--	--	--	------------------------------------------------------------------------------------------------------------------------------------------------------------------------------------------------------------------------------------------------------------------------------------------------------------------------------------------------------------------------------------------------------------------------------------------------------------------------------------------------------------------------------------------------------------------------------------------------------------------------------------------

4.1.1 期末兼任私募资产管理计划投资经理的基金经理同时管理的产品情况

无。

4.2 管理人对报告期内本基金运作合规守信情况的说明

在本报告期内, 基金管理人不存在损害基金份额持有人利益的行为。基金管理人勤勉尽责地为基金份额持有人谋求利益, 严格遵守了《证券法》、《证券投资基金法》、其他有关法律法规的规定和《建信睿安一年定期开放债券型发起式证券投资基金基金合同》的规定。

4.3 公平交易专项说明

4.3.1 公平交易制度的执行情况

为了公平对待投资人, 保护投资人利益, 避免出现不正当关联交易、利益输送等违法违规行为, 公司根据《证券投资基金法》、《证券投资基金管理公司内部控制指导意见》、《证券投资

基金公司公平交易制度指导意见》等法律法规和公司内部制度，制定和修订了《公平交易管理办法》、《异常交易管理办法》、《公司防范内幕交易管理办法》、《利益冲突管理办法》等风险管控制度。公司使用的交易系统中设置了公平交易模块，一旦出现不同基金同时买卖同一证券时，系统自动切换至公平交易模块进行操作，确保在投资管理活动中公平对待不同投资组合，严禁直接或通过第三方的交易安排在不同投资组合之间进行利益输送。

4.3.2 异常交易行为的专项说明

本报告期内未出现所有投资组合参与的交易所公开竞价同日反向交易成交较少的单边交易量超过该证券当日成交量的 5% 的情况。本报告期，未发现本基金存在异常交易行为。

4.4 报告期内基金的投资策略和运作分析

2023 年第三季度，全球制造业 PMI 连续小幅上升，但指数水平仍在 50% 以下，显示三季度以来全球经济呈现持续弱修复态势，恢复力度仍有待提升，全球经济低速增长的整体格局并未改变。除了持续面临需求收缩压力和通胀压力外，贸易壁垒的不确定冲击是阻碍全球经济恢复的主要外部影响之一。其中欧洲制造业 PMI 结束连降走势，较上月上升，但指数仍在较低水平，显示欧洲制造业下降幅度有所收窄，下行压力较上月有所缓解，但仍未摆脱弱势运行态势。亚洲制造业在中国加快恢复和印度保持强劲增长的带动下走势整体平稳。

国内方面，三季度经济逐月改善。7 月底会议后，政策出台的步伐和力度进一步加快，带动企业家信心回暖、生产端及需求端陆续企稳回升。8 月份，随着前期出台的政策举措落地见效，主要指标边际改善，9 月份的高频数据也显示经济在继续改善，三季度经济整体上会延续恢复态势。8 月全国规模以上工业企业利润同比上升 17.2%，利润增速由负转正。

资金面和货币政策层面，三季度资金面较长时间呈现偏紧状态，到季末依然呈现跨季资金偏贵的态势。三季度资金利率中枢先下后上且波动放大，7 天质押回购利率 (R007) 中枢从 1.8%-2.0% 一度下行至 1.7% 附近，8 月下旬起因政府债发行规模较大、季末冲贷、汇率压力、节前需求等因素影响逐渐上行至 2.2% 以上，月末一度突破 2.5%。

通胀方面，三季度通胀见底回升，居民消费价格 (CPI) 单月同比转负后重新回正，工业生产者出厂价格 (PPI) 单月同比降幅持续收窄。其中，7 月和 8 月份全国居民消费价格同比分别下降 0.3% 和上升 0.1%，其中食品项略弱于季节性，受益于暑期出游旺盛，服务 CPI 表现较好。7 月和 8 月当月 PPI 同比分别为 -4.4% 和 -3.0%，大宗商品价格在被动补库需求以及政策预期催化下出现阶段性反弹，推动 PPI 环比转正、同比降幅收窄。

债券市场方面，长端低位窄幅震荡：三季度债券市场低位窄幅震荡，10 年期国债的收益率在

8 月中下旬快速向下突破 2.6%，但之后很快回升。7 月 24 日政治局会议提到“加强逆周期调节和政策储备”，债市暴跌，10 年期国债 25 日上行 7BP，抹去 7 月的全部涨幅。8 月 15 日央行进行了年内的二度降息，叠加 7 月经济数据再次全线走弱，债市做多热情高企，10 年期国债一度下行至 2.54%。但随后，8 月中旬开始资金利率边际收紧，债券收益底部回升。9 月份，随着陆续公布的 8 月 PMI、金融数据和经济数据均好转，同时资金市场收紧，债市小幅回调。

本基金成立于 2023 年 6 月 29 日，在三季度完成了初始的建仓，跨季时点进行了部分杠杆操作，并维持了中性的久期。本基金在本季度内主要投资利率债和短期的银行金融债，积极参与了各期限利率债的波段操作。截至季末，业绩表现良好。

4.5 报告期内基金的业绩表现

本报告期本基金净值增长率 0.48%，波动率 0.04%，业绩比较基准收益率 0.01%，波动率 0.05%。

4.6 报告期内基金持有人数或基金资产净值预警说明

无。

§ 5 投资组合报告

5.1 报告期末基金资产组合情况

序号	项目	金额（元）	占基金总资产的比例（%）
1	权益投资	-	-
	其中：股票	-	-
2	基金投资	-	-
3	固定收益投资	609,714,818.00	99.52
	其中：债券	609,714,818.00	99.52
	资产支持证券	-	-
4	贵金属投资	-	-
5	金融衍生品投资	-	-
6	买入返售金融资产	-	-
	其中：买断式回购的买入返售金融资产	-	-
7	银行存款和结算备付金合计	2,937,895.17	0.48
8	其他资产	-	-
9	合计	612,652,713.17	100.00

5.2 报告期末按行业分类的股票投资组合

5.2.1 报告期末按行业分类的境内股票投资组合

无。

5.2.2 报告期末按行业分类的港股通投资股票投资组合

无。

5.3 期末按公允价值占基金资产净值比例大小排序的股票投资明细

5.3.1 报告期末按公允价值占基金资产净值比例大小排序的前十名股票投资明细

无。

5.4 报告期末按债券品种分类的债券投资组合

序号	债券品种	公允价值（元）	占基金资产净值比例（%）
1	国家债券	-	-
2	央行票据	-	-
3	金融债券	609,714,818.00	118.98
	其中：政策性金融债	579,245,844.23	113.03
4	企业债券	-	-
5	企业短期融资券	-	-
6	中期票据	-	-
7	可转债（可交换债）	-	-
8	同业存单	-	-
9	其他	-	-
10	合计	609,714,818.00	118.98

5.5 报告期末按公允价值占基金资产净值比例大小排序的前五名债券投资明细

序号	债券代码	债券名称	数量（张）	公允价值（元）	占基金资产净值比例（%）
1	180401	18 农发 01	1,700,000	181,686,964.38	35.45
2	180205	18 国开 05	1,100,000	123,649,402.74	24.13
3	230202	23 国开 02	900,000	92,075,597.26	17.97
4	180214	18 国开 14	700,000	75,170,027.40	14.67
5	180406	18 农发 06	300,000	33,140,040.98	6.47

5.6 报告期末按公允价值占基金资产净值比例大小排序的前十名资产支持证券投资 明细

无。

5.7 报告期末按公允价值占基金资产净值比例大小排序的前五名贵金属投资明细

无。

5.8 报告期末按公允价值占基金资产净值比例大小排序的前五名权证投资明细

无。

5.9 报告期末本基金投资的国债期货交易情况说明

5.9.1 本期国债期货投资政策

无。

5.9.2 报告期末本基金投资的国债期货持仓和损益明细

无。

5.9.3 本期国债期货投资评价

无。

5.10 投资组合报告附注

5.10.1 本基金投资的前十名证券的发行主体本期是否出现被监管部门立案调查，或在报告编制日前一年内受到公开谴责、处罚的情形

本基金该报告期内投资前十名证券的发行主体未披露被监管部门立案调查和在报告编制日前一年内受到公开谴责、处罚。

5.10.2 基金投资的前十名股票是否超出基金合同规定的备选股票库

基金投资的前十名股票未超出基金合同规定的投资范围。

5.10.3 其他资产构成

无。

5.10.4 报告期末持有的处于转股期的可转换债券明细

无。

5.10.5 报告期末前十名股票中存在流通受限情况的说明

无。

5.10.6 投资组合报告附注的其他文字描述部分

由于四舍五入原因，分项之和与合计可能有尾差。

§ 6 开放式基金份额变动

单位：份

报告期期初基金份额总额	510,000,000.00
报告期期间基金总申购份额	-
减：报告期期间基金总赎回份额	-
报告期期间基金拆分变动份额（份额减少以“-”填列）	-
报告期期末基金份额总额	510,000,000.00

注：如有相应情况，申购含红利再投、转换入份额及金额，赎回含转换出份额及金额。

§ 7 基金管理人运用固有资金投资本基金情况

7.1 基金管理人持有本基金份额变动情况

单位：份

报告期期初管理人持有的本基金份额	10,000,000.00
报告期期间买入/申购总份额	-
报告期期间卖出/赎回总份额	-
报告期期末管理人持有的本基金份额	10,000,000.00
报告期期末持有的本基金份额占基金总份额比例（%）	1.96

7.2 基金管理人运用固有资金投资本基金交易明细

无。

§ 8 报告期末发起式基金发起资金持有份额情况

项目	持有份额总数	持有份额占基金总份额比例(%)	发起份额总数	发起份额占基金总份额比例(%)	发起份额承诺持有期限
基金管理人固有资金	10,000,000.00	1.96	10,000,000.00	1.96	3年
基金管理人高级管理人员	-	-	-	-	-

基金经理等人员	-	-	-	-	-
基金管理人股东	-	-	-	-	-
其他	-	-	-	-	-
合计	10,000,000.00	1.96	10,000,000.00	1.96	3 年

§ 9 影响投资者决策的其他重要信息

9.1 报告期内单一投资者持有基金份额比例达到或超过 20%的情况

单位：份

投资者类别	报告期内持有基金份额变化情况				报告期末持有基金情况		
	序号	持有基金份额比例达到或者超过 20%的时间区间	期初份额	申购份额	赎回份额	持有份额	份额占比 (%)
机构	1	2023 年 07 月 01 日 - 2023 年 09 月 30 日	500,000,000.00	-	-	500,000,000.00	98.04
产品特有风险							
<p>本基金由于存在单一投资者份额占比达到或超过 20%的情况，可能会出现因集中赎回而引发的基金流动性风险，敬请投资者注意。本基金管理人将不断完善流动性风险管控机制，持续做好基金流动性风险的管控工作，审慎评估大额申赎对基金运作的影响，采取有效措施切实保护持有人合法权益。</p>							

9.2 影响投资者决策的其他重要信息

无。

§ 10 备查文件目录

10.1 备查文件目录

- 1、中国证监会批准建信睿安一年定期开放债券型发起式证券投资基金设立的文件；
- 2、《建信睿安一年定期开放债券型发起式证券投资基金基金合同》；
- 3、《建信睿安一年定期开放债券型发起式证券投资基金招募说明书》；
- 4、《建信睿安一年定期开放债券型发起式证券投资基金托管协议》；
- 5、基金管理人业务资格批件和营业执照；
- 6、基金托管人业务资格批件和营业执照；

7、报告期内基金管理人在指定报刊上披露的各项公告。

10.2 存放地点

基金管理人或基金托管人处。

10.3 查阅方式

投资者可在营业时间免费查阅。也可在支付工本费后，在合理时间内取得上述文件的复印件。

建信基金管理有限责任公司

2023 年 10 月 24 日