

汇添富纳斯达克 100 交易型开放式指数证券 投资基金（QDII）2023 年第 3 季度报告

2023 年 09 月 30 日

基金管理人：汇添富基金管理股份有限公司

基金托管人：中国建设银行股份有限公司

送出日期：2023 年 10 月 25 日

§ 1 重要提示

基金管理人的董事会、董事保证本报告所载资料不存在虚假记载、误导性陈述或重大遗漏，并对其内容的真实性、准确性和完整性承担个别及连带责任。

基金托管人中国建设银行股份有限公司根据本基金合同规定，于 2023 年 10 月 23 日复核了本报告中的财务指标、净值表现、投资组合报告等内容，保证复核内容不存在虚假记载、误导性陈述或者重大遗漏。

基金管理人承诺以诚实信用、勤勉尽责的原则管理和运用基金资产，但不保证基金一定盈利。

基金的过往业绩并不代表其未来表现。投资有风险，投资者在作出投资决策前应仔细阅读本基金的招募说明书。

本报告中财务资料未经审计。

本报告期自 2023 年 07 月 01 日起至 2023 年 09 月 30 日止。

§ 2 基金产品概况

基金简称	汇添富纳斯达克 100ETF
场内简称	纳指 100ETF
基金主代码	159660
基金运作方式	交易型开放式
基金合同生效日	2023 年 03 月 30 日
报告期末基金份额总额(份)	298,151,363.00
投资目标	紧密跟踪标的指数，追求跟踪偏离度和跟踪误差的最小化。
投资策略	本基金主要采用完全复制法，即完全按照标的指数的成份股组成及其权重构建基金股票投资组合，并根据标的指数成份股及其权重的变化进行相应调

	整。但在因特殊情况（如流动性不足等）导致本基金无法有效复制和跟踪标的指数时，基金管理人将运用其他合理的投资方法构建本基金的实际投资组合，追求尽可能贴近标的指数的表现。本基金力争日均跟踪偏离度的绝对值不超过 0.35%，年跟踪误差不超过 4%。如因标的指数编制规则调整等其他原因，导致基金跟踪偏离度和跟踪误差超过上述范围，基金管理人应采取合理措施，避免跟踪偏离度和跟踪误差的进一步扩大。本基金的投资策略主要包括：资产配置策略、债券投资策略、资产支持证券投资策略、金融衍生工具投资策略、参与境内融资投资策略、参与境内转融通证券出借业务策略、境内外存托凭证的投资策略。
业绩比较基准	经人民币汇率调整的纳斯达克 100 指数收益率
风险收益特征	本基金属于股票型基金，其预期的风险与收益高于混合型基金、债券型基金与货币市场基金。同时本基金为指数基金，主要采用完全复制法跟踪标的指数表现，具有与标的指数相似的风险收益特征。 本基金主要投资于境外证券市场，除了需要承担与境内证券投资基金类似的市场波动风险等一般投资风险之外，本基金还将面临汇率风险、境外证券市场风险等特殊投资风险。
基金管理人	汇添富基金管理股份有限公司
基金托管人	中国建设银行股份有限公司
境外资产托管人	英文名称:State Street Bank and Trust Company
	中文名称:道富银行

§ 3 主要财务指标和基金净值表现

3.1 主要财务指标

单位：人民币元

主要财务指标	报告期(2023 年 07 月 01 日 - 2023 年 09 月 30 日)
1. 本期已实现收益	2,994,640.07
2. 本期利润	-16,632,224.64
3. 加权平均基金份额本期利润	-0.0716
4. 期末基金资产净值	345,314,492.56
5. 期末基金份额净值	1.1582

注：1、本期已实现收益指基金本期利息收入、投资收益、其他收入（不含公允价值变动收益）扣除相关费用和信用减值损失后的余额，本期利润为本期已实现收益加上本期公允价值变动收益。

2、所述基金业绩指标不包括持有人认购或交易基金的各项费用，计入费用后实际收益水平

要低于所列数字。

3.2 基金净值表现

3.2.1 基金份额净值增长率及其与同期业绩比较基准收益率的比较

阶段	份额净值增长率①	份额净值增长率标准差②	业绩比较基准收益率③	业绩比较基准收益率标准差④	①—③	②—④
过去三个月	-4.61%	0.98%	-3.67%	0.98%	-0.94%	0.00%
过去六个月	15.87%	1.04%	16.64%	1.06%	-0.77%	-0.02%
自基金合同生效日起至今	15.82%	1.03%	19.59%	1.06%	-3.77%	-0.03%

3.2.2 自基金合同生效以来基金份额累计净值增长率变动及其与同期业绩比较基准收益率变动的比较

汇添富纳斯达克100ETF累计净值增长率与同期业绩基准收益率对比图

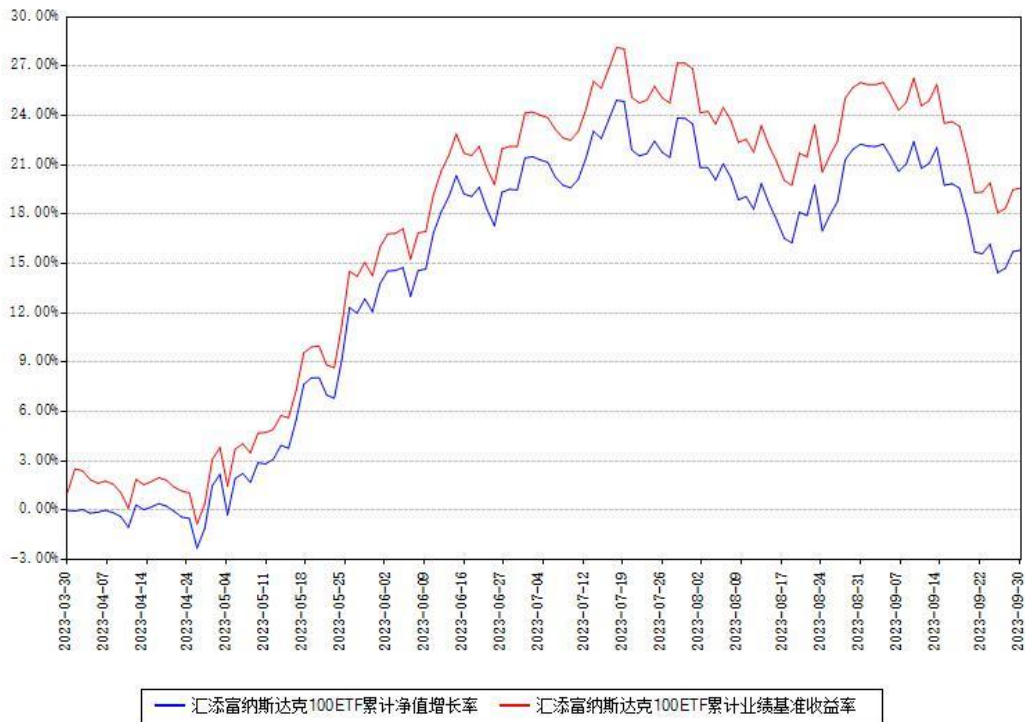

注：本《基金合同》生效之日为 2023 年 03 月 30 日，截至本报告期末，基金成立未满一年。

本基金建仓期为自《基金合同》生效之日起 6 个月，截至本报告期末，本基金已完成建仓，建仓期结束时各项资产配置比例符合合同约定。

§ 4 管理人报告

4.1 基金经理（或基金经理小组）简介

姓名	职务	任本基金的基金经理期限		证券从业年限 (年)	说明
		任职日期	离任日期		
过蓓蓓	本基金的基金经理, 指数与量化投资部 副总监	2023 年 03 月 30 日	-	12	国籍：中国。学历：中国科学技术大学金融工程博士。从业资格：证券投资基金从业资格。从业经历：曾任国泰基金管理有限公司金融工程部助理分析师、量化投资部基金经理助理。2015 年 6 月加入汇添富基金管理股份有限公司，现任指数与量化投资部副总监。2015 年 8 月 3 日至今任汇添富中证主要消费交易型开放式指数证券投资基金联接基金的基金经理。2015 年 8 月 3 日至 2023 年 4 月 13 日任中证金融地产交易型开放式指数证券投资基金的基金经理。2015 年 8 月 3 日至 2023 年 4 月 6 日任中证能源交易型开放式指数证券投资基金的基金经理。2015

				<p>年 8 月 3 日至今任中证医药卫生交易型开放式指数证券投资基金的基金经理。</p> <p>2015 年 8 月 3 日至今任中证主要消费交易型开放式指数证券投资基金的基金经理。2015 年 8 月 18 日至 2023 年 8 月 29 日任汇添富深证 300 交易型开放式指数证券投资基金联接基金的基金经理。2015 年 8 月 18 日至 2023 年 5 月 22 日任深证 300 交易型开放式指数证券投资基金的基金经理。2016 年 12 月 22 日至今任汇添富中证生物科技主题指数型发起式证券投资基金（LOF）的基金经理。2016 年 12 月 29 日至 2022 年 12 月 1 日任汇添富中证中药指数型发起式证券投资基金（LOF）的基金经理。2018 年 5 月 23 日至今任汇添富中证新能源汽车产业指数型发起式证券投资基金（LOF）的基金经理。2018 年 10 月 23 日至 2023 年 5 月 22 日任中证银行交</p>
--	--	--	--	--

				<p>易型开放式指数证券投资基金的基金经理。2019 年 3 月 26 日至今任汇添富中证医药卫生交易型开放式指数证券投资基金联接基金的基金经理。2019 年 4 月 15 日至 2022 年 6 月 13 日任中证银行交易型开放式指数证券投资基金联接基金的基金经理。2019 年 10 月 8 日至今任中证 800 交易型开放式指数证券投资基金的基金经理。2021 年 2 月 1 日至今任汇添富国证生物医药交易型开放式指数证券投资基金的基金经理。2021 年 6 月 3 日至今任汇添富中证新能源汽车产业交易型开放式指数证券投资基金的基金经理。2021 年 9 月 29 日至 2023 年 5 月 18 日任汇添富中证 800 交易型开放式指数证券投资基金联接基金的基金经理。2022 年 2 月 28 日至 2022 年 10 月 31 日任汇添富国证生物医药交易型开放式指数证券投资基金联接基金的基</p>
--	--	--	--	--

					<p>金经理。2022 年 8 月 15 日至今任汇添富纳斯达克生物科技交易型开放式指数证券投资基金（QDII）的基金经理。2022 年 9 月 26 日至今任汇添富中证中药交易型开放式指数证券投资基金的基金经理。2022 年 10 月 20 日至今任汇添富中证 100 交易型开放式指数证券投资基金的基金经理。2022 年 12 月 2 日至今任汇添富中证中药交易型开放式指数证券投资基金联接基金（LOF）的基金经理。2023 年 3 月 14 日至今任汇添富纳斯达克生物科技交易型开放式指数证券投资基金发起式联接基金（QDII）的基金经理。2023 年 3 月 30 日至今任汇添富纳斯达克 100 交易型开放式指数证券投资基金（QDII）的基金经理。2023 年 8 月 2 日至今任汇添富纳斯达克 100 交易型开放式指数证券投资基金发起式联接基金（QDII）</p>
--	--	--	--	--	--

					的基金经理。 2023 年 8 月 23 日至今任汇添富黄金及贵金属证券投资基金 (LOF) 的基金经理。
--	--	--	--	--	--

注:1、基金的首任基金经理,其“任职日期”为基金合同生效日,其“离任日期”为根据公司决议确定的解聘日期;

2、非首任基金经理,其“任职日期”和“离任日期”分别指根据公司决议确定的聘任日期和解聘日期;

3、证券从业的含义遵从行业协会相关规定。

4.1.1 期末兼任私募资产管理计划投资经理的基金经理同时管理的产品情况

注:截至本报告期末,本基金的基金经理不存在兼任私募资产管理计划投资经理的情况。

4.2 境外投资顾问为本基金提供投资建议的成员简介

注:本基金无境外投资顾问。

4.3 报告期内本基金运作合规守信情况说明

本基金管理人在本报告期内遵守《中华人民共和国证券投资基金法》及其他相关法律法规、证监会规定和本基金合同的约定,本着诚实信用、勤勉尽责的原则管理和运用基金资产,在严格控制风险的基础上,为基金份额持有人谋求最大利益。本基金无重大违法、违规行为,本基金投资运作符合有关法规及基金合同的约定。

4.4 公平交易专项说明

4.4.1 公平交易制度的执行情况

本基金管理人通过建立事前、事中和事后全程嵌入式的管控模式,确保公平交易制度的执行和实现。具体情况如下:

一、本基金管理人建立了内部公平交易管理规范 and 流程,以确保公平交易管控覆盖公司所有业务类型、投资策略、投资品种及投资管理的各个环节。

二、本着“时间优先、价格优先”的原则,对同一证券有相同交易需求的投资组合采用交易系统内的公平交易模块,实现事中交易执行层面的公平管控。

三、对不同投资组合进行同向交易价差分析,具体方法为:在不同时间窗口(日内、3日内、5日内)下,对不同组合同一证券同向交易的平均价差率进行 T 检验。对于未通过 T 检验的交易,再根据同向交易占优比、交易价格、交易频率、交易数量和交易时间等进行具

体分析，进一步判断是否存在重大利益输送的可能性。

四、对于反向交易，根据交易顺序、交易时间窗口跨度、交易价格、交易数量占市场成交量比值、组合规模、市场收益率变化等综合判断交易是否涉及利益输送。

综上，本基金管理人通过事前的制度规范、事中的监控和事后的分析评估，严格执行了公平交易制度，公平对待了旗下各投资组合。本报告期内，未出现违反公平交易制度的情况。

4.4.2 异常交易行为的专项说明

本报告期内，本基金未出现异常交易的情况。

本报告期内，本基金管理人管理的所有投资组合参与的交易所公开竞价同日反向交易成交较少的单边交易量超过该证券当日成交量的 5% 的情况有 14 次，投资组合因投资策略与其他组合发生反向交易。基金管理人事前严格根据内部规定进行管控，事后对交易时点、交易数量、交易价差等多方面进行综合分析，未发现导致不公平交易和利益输送的异常交易行为。

4.5 报告期内基金的投资策略和业绩表现说明

2023 年三季度美股在年内高位震荡，科技股为主的纳斯达克 100 指数(NDX)下跌 3.06%，大盘股指数标普 500 (SPX) 下跌 3.65%，周期制造业为主的道琼斯指数 (DJI) 下跌 2.62%，纳斯达克生物科技 (NBI) 下跌 3.02%。三季度，美元兑人民币微升 0.63%，对本基金（人民币计价）净值影响弱于二季度。

美国核心 PCE 延续下降通道，但受制于能源价格跌幅收窄和交通运输价格震荡的影响，核心 CPI 下降速度仍然较慢，不及市场预期。而就业数据的韧性也支撑了美债利率维持高位，联邦利率隐含的市场对降息的预期不断延后，分析师预期央行利率在 2024 年 3 季度才有可能出现较明显下调。三季度末，10 年期美债快速上行，利率期限结构逐渐拉平，美元走强，黄金价格下跌。这一轮利率走高和美元走强的同步性在历史上并不常见，说明市场在对美国经济增长和降息路径判断上不断纠偏，对于美元定价的资产和非美资产都是不利的。美股也会承压，但反而可以相对跑赢其他非美国国家权益资产。

海外研究表明，2022 年以来，非美国国家权益资产和美元指数的负相关性达到历史高度。这也意味着，投资者对美股和 A 股进行组合配置的必要性在上升。

纳斯达克 100 指数作为美股科技产业代表性指数，虽然三季度有所回调，但在利率不断上行的背景下，其跌幅并不算显著。纳指 100 中人工智能相关及受益标的优于其他标的，AI 对企业经营效率、生产力的提升是市场预期定价的方向，预计 AI 驱动盈利增长在未来几年内出现，但可能会更快地在股票估值中体现。这在很大程度上帮助纳指 100 扛住了利率的上行对成长股的压力。

纳斯达克 100 指数汇集了美国众多科技龙头，在过去长达五十年的时间里表现十分优异。科技领域的领导企业常常成为下一个浪潮的重要参与者，先发优势、客户规模优势、数据优势、资金优势成为他们能抵御经济周期变动的护城河，在经济增速放缓的环境下，科技巨头由于在各自领域有着很强的控制力、强大的现金储备、积淀的研发实力，往往反而能够通过巩固和扩大自身优势，形成从量变到质变的厚积薄发能力。纳指 100 可以说是投资美股科技产业发展、科技牛股摇篮的标的指数，值得长期关注。

作为被动投资的指数基金，本基金在投资运作上严格遵守基金合同，坚持既定的投资策略，积极采取有效方法控制基金相对业绩比较基准的跟踪误差，实现投资目标。

本基金本报告期基金份额净值增长率为-4.61%。同期业绩比较基准收益率为-3.67%。

4.6 报告期内基金持有人数或基金资产净值预警情形的说明

无。

§ 5 投资组合报告

5.1 报告期末基金资产组合情况

序号	项目	金额 (人民币元)	占基金总资产的比例 (%)
1	权益投资	308,632,827.67	88.72
	其中：普通股	304,149,035.68	87.43
	存托凭证	4,483,791.99	1.29
	优先股	-	-
	房地产信托	-	-
2	基金投资	-	-
3	固定收益投资	-	-
	其中：债券	-	-
	资产支持证券	-	-
4	金融衍生品投资	-	-
	其中：远期	-	-
	期货	-	-
	期权	-	-

	权证	-	-
5	买入返售金融资产	-	-
	其中：买断式回购的买入返售金融资产	-	-
6	货币市场工具	-	-
7	银行存款和结算备付金合计	36,542,572.53	10.50
8	其他资产	2,704,776.05	0.78
9	合计	347,880,176.25	100.00

5.2 报告期末在各个国家（地区）证券市场的股票及存托凭证投资分布

国家（地区）	公允价值（人民币元）	占基金资产净值比例（%）
美国	308,632,827.67	89.38
合计	308,632,827.67	89.38

注：按公允价值占基金资产净值比例从大到小排序；国家（地区）类别根据其所在的证券交易所确定；此处股票包括普通股和优先股；ADR、GDR 按照存托凭证本身挂牌的证券交易所确定。

5.3 报告期末按行业分类的股票及存托凭证投资组合

5.3.1 报告期末指数投资按行业分类的股票及存托凭证投资组合

行业类别	公允价值（人民币元）	占基金资产净值比例（%）
10 能源	1,694,604.54	0.49
15 原材料	-	-
20 工业	15,241,037.92	4.41
25 可选消费	43,626,480.02	12.63
30 日常消费	20,381,649.21	5.90
35 医疗保健	21,985,225.30	6.37
40 金融	1,717,539.69	0.50
45 信息技术	149,919,256.62	43.42
50 电信服务	49,401,318.59	14.31

55 公用事业	3,825,488.34	1.11
60 房地产	840,227.44	0.24
合计	308,632,827.67	89.38

5.3.2 报告期末积极投资按行业分类的股票及存托凭证投资组合

注：本报告期末未持有积极投资。

5.4 报告期末按公允价值占基金资产净值比例大小排序的前十名股票及存托凭证投资明细

5.4.1 报告期末指数投资按公允价值占基金资产净值比例大小排序的前十名股票及存托凭证投资明细

序号	公司名称 (英文)	公司名称 (中文)	证券 代码	所 在 证 券 市 场	所 属 国 家 (地 区)	数 量 (股)	公 允 价 值 (人 民 币 元)	占基 金 资 产 净 值 比 例 (%)
1	Apple Inc	苹果公司	AAPL US	纳 斯 达 克 证 券 交 易 所	美 国	27,164	33,391,443.65	9.67
2	Microsoft Corp	微软公司	MSFT US	纳 斯 达 克	美 国	12,909	29,264,985.06	8.47

				证 券 交 易 所				
3	Alphabet Inc	Alphabet 公司	GOOGL US	纳 斯 达 克 证 券 交 易 所	美国	10,309	9,685,806.81	2.80
3	Alphabet Inc	Alphabet 公司	GOOG US	纳 斯 达 克 证 券 交 易 所	美国	10,079	9,541,352.17	2.76
4	Amazon.com Inc	亚马逊公 司	AMZN US	纳 斯 达 克 证 券 交 易 所	美国	17,927	16,361,904.35	4.74

				交易所				
5	NVIDIA Corp	英伟达	NVDA US	纳斯达克证券交易所	美国	4,292	13,404,522.04	3.88
6	Meta Platforms Inc	Meta 平台股份有限公司	META US	纳斯达克证券交易所	美国	5,413	11,667,438.71	3.38
7	Tesla Inc	特斯拉公司	TSLA US	纳斯达克证券交易所	美国	5,515	9,907,860.50	2.87

				所				
8	Broadcom Inc	博通股份 有限公司	AVGO US	纳 斯 达 克 证 券 交 易 所	美国	1,538	9,171,706.56	2.66
9	Costco Wholesale Corp	开市客	COST US	纳 斯 达 克 证 券 交 易 所	美国	1,653	6,705,063.58	1.94
10	PepsiCo Inc	百事可乐	PEP US	纳 斯 达 克 证 券 交 易 所	美国	5,130	6,240,877.45	1.81

5.4.2 报告期末积极投资按公允价值占基金资产净值比例大小排序的前五名股票及存托凭证投资明细

注：本基金本报告期末未持有积极投资的股票及存托凭证。

5.5 报告期末按债券信用等级分类的债券投资组合

注：本基金本报告期末未持有债券。

5.6 报告期末按公允价值占基金资产净值比例大小排序的前五名债券投资明细

注：本基金本报告期末未持有债券。

5.7 报告期末按公允价值占基金资产净值比例大小排名的前十名资产支持证券投资明细

注：本基金本报告期末未持有资产支持证券。

5.8 报告期末按公允价值占基金资产净值比例大小排名的前五名金融衍生品投资明细

序号	衍生品类别	衍生品名称	公允价值（人民币元）	占基金资产净值比例（%）
1	期货品种_指数	NASDAQ 100 E-MINI Dec23	-	-

注：期货投资采用当日无负债结算制度，相关价值已包含在结算备付金中，具体投资情况详见下表（买入持仓量以正数表示、卖出持仓量以负数表示）：

代码	名称	持仓量（买/卖）（单位：手）	合约市值	公允价值变动
NQ2312	NASDAQ 100 E-MINI Dec23	16.00	34,156,318.94	-1,107,099.62
公允价值变动总额合计			-1,107,099.62	
期货投资本期收益		427,418.66		
期货投资本期公允价值变动		-2,004,844.88		

5.9 报告期末按公允价值占基金资产净值比例大小排序的前十名基金投资明细

注：本基金本报告期末未持有基金投资。

5.10 投资组合报告附注

5.10.1

报告期内本基金投资前十名证券的发行主体没有被中国人民银行及其派出机构、国家金融监督管理总局（前身为中国银保监会）及其派出机构、中国证监会及其派出机构、国家市场监督管理总局及机关单位、交易所立案调查，或在报告编制日前一年内受到公开谴责、处罚的情况。

5.10.2

本基金投资的前十名股票没有超出基金合同规定的备选股票库。

5.10.3 其他资产构成

序号	名称	金额（人民币元）
1	存出保证金	2,653,654.08
2	应收证券清算款	-
3	应收股利	51,121.97
4	应收利息	-
5	应收申购款	-
6	其他应收款	-
7	待摊费用	-
8	其他	-
9	合计	2,704,776.05

5.10.4 报告期末持有的处于转股期的可转换债券明细

注：本基金本报告期末未持有处于转股期的可转换债券。

5.10.5 报告期末前十名股票中存在流通受限情况的说明

注：本基金本报告期末前十名股票中不存在流通受限情况。

§ 6 开放式基金份额变动

单位：份

本报告期期初基金份额总额	118,151,363.00
本报告期基金总申购份额	275,000,000.00
减：本报告期基金总赎回份额	95,000,000.00
本报告期基金拆分变动份额	-
本报告期期末基金份额总额	298,151,363.00

注：总申购份额含红利再投、转换入份额，总赎回份额含转换出份额。

§ 7 基金管理人运用固有资金投资本基金交易明细

注：本基金的基金管理人本报告期末运用固有资金投资本基金。

§ 8 影响投资者决策的其他重要信息

8.1 报告期内单一投资者持有基金份额比例达到或者超过 20%的情况

投资者类别	报告期内持有基金份额变化情况				报告期末持有基金情况		
	序号	持有基金份额比例达到或者超过 20%的时间区间	期初份额	申购份额	赎回份额	持有份额	份额占比 (%)

机 构	1	202 3 年 7 月 1 日 至	31,526,870.0	119,029,004.0	54,725,055.0	95,830,819.0	32.1
		202 3 年 9 月 30 日	0	0	0	0	4
产品特有风险							
<p>1、持有人大会投票权集中的风险</p> <p>当基金份额集中度较高时，少数基金份额持有人所持有的基金份额占比较高，其在召开持有人大会并对审议事项进行投票表决时可能拥有较大话语权。</p> <p>2、基金规模较小导致的风险</p> <p>持有基金份额比例较高的投资者集中赎回后，可能导致基金规模较小，基金持续稳定运作可能面临一定困难。本基金管理人将继续勤勉尽责，执行相关投资策略，力争实现投资目标。</p> <p>3、提前终止基金合同的风险</p> <p>持有基金份额比例较高的投资者集中赎回后，可能导致在其赎回后本基金资产规模长期低于 5000 万元，进而可能导致本基金终止、转换运作方式或与其他基金合并。</p>							

8.2 影响投资者决策的其他重要信息

无。

§ 9 备查文件目录

9.1 备查文件目录

1、中国证监会批准汇添富纳斯达克 100 交易型开放式指数证券投资基金（QDII）募集的文件；

- 2、《汇添富纳斯达克 100 交易型开放式指数证券投资基金（QDII）基金合同》；
- 3、《汇添富纳斯达克 100 交易型开放式指数证券投资基金（QDII）托管协议》；
- 4、基金管理人业务资格批件、营业执照；
- 5、报告期内汇添富纳斯达克 100 交易型开放式指数证券投资基金（QDII）在规定报刊上披露的各项公告；
- 6、中国证监会要求的其他文件。

9.2 存放地点

上海市黄浦区外马路 728 号 汇添富基金管理股份有限公司

9.3 查阅方式

投资者可于本基金管理人办公时间预约查阅，或登录基金管理人网站 www.99fund.com 查阅，还可拨打基金管理人客户服务中心电话：400-888-9918 查询相关信息。

汇添富基金管理股份有限公司

2023 年 10 月 25 日