

银华巨潮小盘价值交易型开放式指数证券
投资基金
2023 年第 4 季度报告

2023 年 12 月 31 日

基金管理人：银华基金管理股份有限公司

基金托管人：华泰证券股份有限公司

报告送出日期：2024 年 1 月 19 日

§ 1 重要提示

基金管理人的董事会及董事保证本报告所载资料不存在虚假记载、误导性陈述或重大遗漏，并对其内容的真实性、准确性和完整性承担个别及连带责任。

基金托管人华泰证券股份有限公司根据本基金合同规定，于 2024 年 01 月 17 日复核了本报告中的财务指标、净值表现和投资组合报告等内容，保证复核内容不存在虚假记载、误导性陈述或者重大遗漏。

基金管理人承诺以诚实信用、勤勉尽责的原则管理和运用基金资产，但不保证基金一定盈利。

基金的过往业绩并不代表其未来表现。投资有风险，投资者在作出投资决策前应仔细阅读本基金的招募说明书。

本报告中财务资料未经审计。

本报告期自 2023 年 10 月 01 日起至 12 月 31 日止。

§ 2 基金产品概况

基金简称	小盘价值
场内简称	小盘价值 ETF（扩位证券简称）
基金主代码	159990
基金运作方式	交易型开放式
基金合同生效日	2019 年 12 月 6 日
报告期末基金份额总额	49,419,629.00 份
投资目标	本基金采用被动指数化投资，紧密跟踪标的指数，追求跟踪偏离度和跟踪误差最小化。
投资策略	<p>本基金主要采取完全复制法跟踪标的指数，即完全按照标的指数的成份股组成及其权重构建基金股票投资组合，并根据标的指数成份股及其权重的变动而进行相应调整。</p> <p>本基金主要投资于标的指数成份股及备选成份股。在建仓完成后，本基金投资于标的指数成份股及备选成份股的资产比例不低于基金资产净值的 90%，且不低于非现金基金财产的 80%，因法律法规的规定而受限制的情形除外。</p>
业绩比较基准	本基金的业绩比较基准为标的指数收益率。本基金标的指数为巨潮小盘价值指数。
风险收益特征	本基金属股票型基金，预期风险与预期收益水平高于债券型基金及货币市场基金。本基金为指数型基金，主要采用完全复制法跟踪标的指数的表现，具有与标的指数相似的风险收益特征。
基金管理人	银华基金管理股份有限公司
基金托管人	华泰证券股份有限公司

§ 3 主要财务指标和基金净值表现

3.1 主要财务指标

单位：人民币元

主要财务指标	报告期（2023 年 10 月 1 日-2023 年 12 月 31 日）
1. 本期已实现收益	-1,524,807.28
2. 本期利润	-3,118,430.96
3. 加权平均基金份额本期利润	-0.0640
4. 期末基金资产净值	58,014,258.56
5. 期末基金份额净值	1.1739

注：1、本期已实现收益指基金本期利息收入、投资收益、其他收入（不含公允价值变动收益）扣除相关费用和信用减值损失后的余额，本期利润为本期已实现收益加上本期公允价值变动收益。

2、本报告中所列示的基金业绩指标不包括持有人认购或交易基金的各项费用，例如：基金的认购、申购、赎回费等，计入费用后实际收益水平要低于所列数字。

3.2 基金净值表现

3.2.1 基金份额净值增长率及其与同期业绩比较基准收益率的比较

阶段	净值增长率 ①	净值增长率 标准差②	业绩比较基 准收益率③	业绩比较基 准收益率标 准差④	①-③	②-④
过去三个月	-5.15%	0.67%	-5.00%	0.69%	-0.15%	-0.02%
过去六个月	-5.65%	0.70%	-6.13%	0.72%	0.48%	-0.02%
过去一年	-1.15%	0.70%	-2.92%	0.72%	1.77%	-0.02%
过去三年	4.59%	1.11%	-1.90%	1.15%	6.49%	-0.04%
自基金合同 生效起至今	17.39%	1.17%	18.40%	1.23%	-1.01%	-0.06%

3.2.2 自基金合同生效以来基金累计净值增长率变动及其与同期业绩比较基准收益率变动的比较

小盘价值累计净值增长率与同期业绩比较基准收益率的历史走势对比图

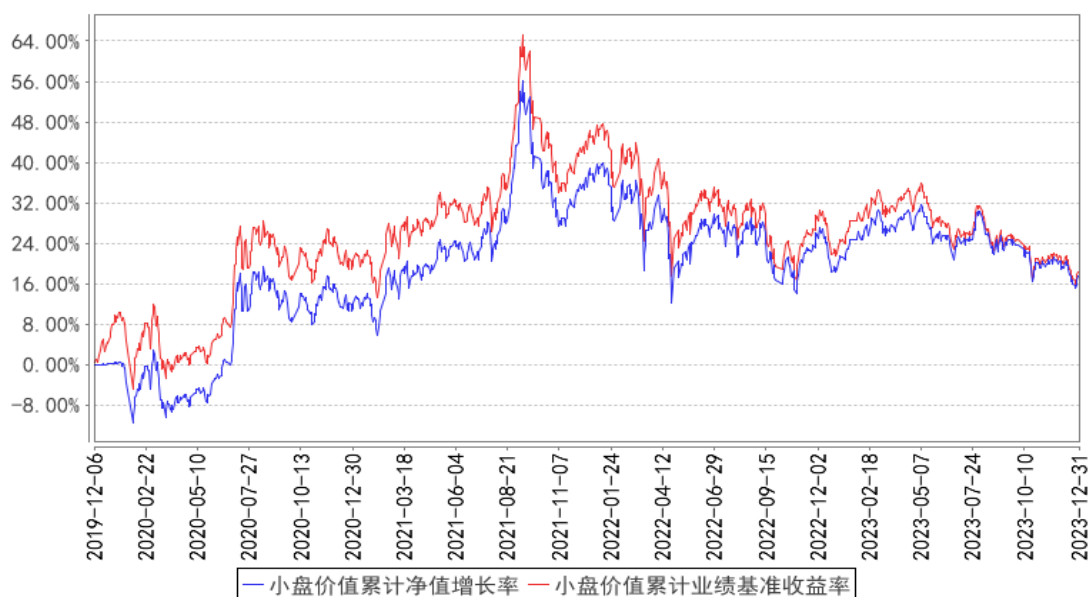

注：按基金合同的规定，本基金自基金合同生效起六个月为建仓期，建仓期结束时本基金的各项资产配置比例已达到基金合同的规定：本基金主要投资于标的指数成份股及备选成份股。在建仓完成后，本基金投资于标的指数成份股及备选成份股的资产比例不低于基金资产净值的 90%，且不低于非现金基金财产的 80%，因法律法规的规定而受限制的情形除外。

§ 4 管理人报告

4.1 基金经理（或基金经理小组）简介

姓名	职务	任本基金的基金经理期限		证券从业年限	说明
		任职日期	离任日期		
张亦驰先生	本基金的基金经理	2021年5月25日	-	9年	硕士学位。曾就职于中国工商银行北京市分行电子银行中心。2015年10月加入银华基金，历任量化投资部助理量化研究员、量化研究员、基金经理助理，现任量化投资部基金经理。自2021年5月25日至2023年9月27日担任银华深证100交易型开放式指数证券投资基金、银华中证研发创新100交易型开放式指数证券投资基金基金经理，自2021年5月25日起兼任银华巨潮小盘价值交易型开放式指数证券投资基金、银华巨潮小盘价值交易型开放式指数证券投资基金发起式联接基金基金经理，自2021年11月23日起兼任银华华证ESG领先指数证券投资基金基金经理，自2022年6月20日起兼任银华中证农业主题交易型开放式指

					数证券投资基金、银华中证影视主题交易型开放式指数证券投资基金基金经理，自 2022 年 6 月 20 日至 2023 年 9 月 27 日兼任银华中证有色金属交易型开放式指数证券投资基金基金经理，自 2022 年 11 月 21 日起兼任银华中证内地地产主题交易型开放式指数证券投资基金、银华中证虚拟现实主题交易型开放式指数证券投资基金基金经理，自 2022 年 11 月 21 日至 2023 年 12 月 19 日兼任银华中证机器人交易型开放式指数证券投资基金基金经理，自 2023 年 4 月 7 日起兼任银华中证 500 价值交易型开放式指数证券投资基金基金经理，自 2023 年 7 月 11 日起兼任银华中证内地低碳经济主题交易型开放式指数证券投资基金基金经理，自 2023 年 9 月 6 日起兼任银华上证科创板 100 交易型开放式指数证券投资基金基金经理，自 2023 年 12 月 1 日起兼任银华中证 2000 增强策略交易型开放式指数证券投资基金基金经理，自 2023 年 12 月 4 日起兼任银华上证科创板 100 交易型开放式指数证券投资基金联接基金基金经理，自 2023 年 12 月 20 日起兼任银华创业板中盘 200 交易型开放式指数证券投资基金基金经理。具有从业资格。国籍：中国。
谭跃峰先生	本基金的基金经理	2021 年 12 月 29 日	2023 年 10 月 24 日	12.5 年	学士学位。曾就职于交通银行股份有限公司北京分公司。2012 年 8 月加入银华基金，历任量化投资部助理量化研究员、基金经理助理，现任量化投资部基金经理。自 2021 年 12 月 29 日至 2023 年 10 月 24 日担任银华华证 ESG 领先指数证券投资基金、银华巨潮小盘价值交易型开放式指数证券投资基金基金经理，自 2021 年 12 月 29 日起兼任银华中证研发创新 100 交易型开放式指数证券投资基金、银华巨潮小盘价值交易型开放式指数证券投资基金发起式联接基金、银华深证 100 交易型开放式指数证券投资基金基金经理，自 2022 年 6 月 20 日至 2023 年 10 月 24 日兼任银华中证影视主题交易型开放式指数证券投资基金基金经理，自 2022 年 6 月 20 日起兼任银华中证农业主题交易型开放式指数证券投资基金、银华中证有色

				金属交易型开放式指数证券投资基金基金经理，自 2022 年 9 月 1 日起兼任银华沪深 300 成长交易型开放式指数证券投资基金基金经理，自 2022 年 11 月 21 日起兼任银华中证内地地产主题交易型开放式指数证券投资基金、银华中证机器人交易型开放式指数证券投资基金、银华中证虚拟现实主题交易型开放式指数证券投资基金基金经理，自 2022 年 12 月 29 日起兼任银华沪深 300 价值交易型开放式指数证券投资基金基金经理，自 2023 年 7 月 11 日起兼任银华中证细分化工产业主题交易型开放式指数证券投资基金基金经理，自 2023 年 12 月 20 日起兼任银华创业板中盘 200 交易型开放式指数证券投资基金基金经理。具有从业资格。国籍：中国。
--	--	--	--	--

注：1、此处的任职日期和离任日期均指基金合同生效日或公司作出决定之日。

2、证券从业的含义遵从行业协会《证券业从业人员资格管理办法》的相关规定。

4.2 管理人对报告期内本基金运作合规守信情况的说明

本基金管理人在本报告期内严格遵守《中华人民共和国证券法》、《中华人民共和国证券投资基金法》、《公开募集证券投资基金运作管理办法》及其各项实施准则、《银华巨潮小盘价值交易型开放式指数证券投资基金基金合同》和其他有关法律法规的规定,本着诚实信用、勤勉尽责的原则管理和运用基金资产,在严格控制风险的基础上,为基金份额持有人谋求最大利益,无损害基金份额持有人利益的行为。本基金无违法、违规行为。本基金投资组合符合有关法规及基金合同的约定。

4.3 公平交易专项说明

4.3.1 公平交易制度的执行情况

本报告期内,本基金管理人严格执行《证券投资基金管理公司公平交易制度指导意见》,完善相应制度及流程,通过系统和人工等各种方式在各业务环节严格控制交易公平执行,公平对待旗下管理的所有基金和投资组合。本基金管理人对旗下所有投资组合过去一个季度不同时间窗内(1日内、3日内及5日内)同向交易的交易价差从T检验(置信度为95%)和溢价率占优频率等方面进行了专项分析,未发现违反公平交易制度的异常情况。

4.3.2 异常交易行为的专项说明

本报告期内，本基金未发现存在可能导致不公平交易和利益输送的异常交易行为。

本报告期内，本基金管理人所有投资组合参与的交易所公开竞价同日反向交易成交较少的单边交易量超过该证券当日成交量的 5% 的情况有 1 次，原因是量化投资组合投资策略需要，未导致不公平交易和利益输送。

4.4 报告期内基金的投资策略和运作分析

2023 年 4 季度，经济运行整体态势与 3 季度相似，但也产生了一些新的变化点。相似之处在于，居民消费依然处于弱复苏的通道中，这在国庆黄金周的数据中得到明显体现；同时商务及投资活动仍然较为弱势，这在消费价位段、投融资结构等数据上有所显现。而新的变化点在于，随着美联储加息预期接近尾声，汇率和国际资本流动开始产生了一些新的变化，目前尚处于较为初期的阶段。在上述因素的作用下，A 股市场主要指数在四季度仍呈现回落。

在报告期内，我们运用自行开发的量化投资管理系统，采用系统管理和人工管理相结合的方式处理基金日常运作中所碰到的申购赎回处理、结构配比较验、风险优化等一系列事件，将本基金的跟踪误差控制在合理水平。

展望 2024 年第 1 季度，经济周期的回落与经济的新旧更替正在同步发生，我们正处于这样的进程中。随着这个进程的深入，经济活动的扩张、收入水平的提升，都将是一个缓慢但持续的过程。未来一段时期，国内政策、汇率水平、海外地缘冲突等指标将是新的边际影响变量，我们也将对此进行持续的观察。

4.5 报告期内基金的业绩表现

截至本报告期末本基金份额净值为 1.1739 元；本报告期基金份额净值增长率为-5.15%，业绩比较基准收益率为-5.00%。报告期内，本基金日均跟踪误差控制在 0.2% 以内，年化跟踪误差控制在 2% 以内。

4.6 报告期内基金持有人数或基金资产净值预警说明

报告期内，本基金不存在连续二十个工作日基金份额持有人数量不满二百人或者基金资产净值低于五千万元的情形。

§ 5 投资组合报告

5.1 报告期末基金资产组合情况

序号	项目	金额（元）	占基金总资产的比例（%）
1	权益投资	56,017,155.69	96.17
	其中：股票	56,017,155.69	96.17

2	基金投资	-	-
3	固定收益投资	-	-
	其中：债券	-	-
	资产支持证券	-	-
4	贵金属投资	-	-
5	金融衍生品投资	-	-
6	买入返售金融资产	-	-
	其中：买断式回购的买入返售金融资产	-	-
7	银行存款和结算备付金合计	2,203,944.68	3.78
8	其他资产	27,034.32	0.05
9	合计	58,248,134.69	100.00

注：股票投资含可退替代款估值增值。

5.2 报告期末按行业分类的股票投资组合

5.2.1 报告期末指数投资按行业分类的境内股票投资组合

代码	行业类别	公允价值（元）	占基金资产净值比例（%）
A	农、林、牧、渔业	224,379.00	0.39
B	采矿业	3,342,723.00	5.76
C	制造业	29,548,379.65	50.93
D	电力、热力、燃气及水生产和供应业	3,646,777.00	6.29
E	建筑业	1,457,698.00	2.51
F	批发和零售业	2,827,233.55	4.87
G	交通运输、仓储和邮政业	2,381,792.40	4.11
H	住宿和餐饮业	-	-
I	信息传输、软件和信息技术服务业	1,210,782.00	2.09
J	金融业	7,663,448.09	13.21
K	房地产业	1,215,804.00	2.10
L	租赁和商务服务业	891,409.00	1.54
M	科学研究和技术服务业	-	-
N	水利、环境和公共设施管理业	562,302.00	0.97
O	居民服务、修理和其他服务业	-	-
P	教育	-	-
Q	卫生和社会工作	-	-
R	文化、体育和娱乐业	1,044,428.00	1.80
S	综合	-	-
	合计	56,017,155.69	96.56

5.2.2 报告期末积极投资按行业分类的境内股票投资组合

注：本基金本报告期末未持有积极投资境内股票。

5.2.3 报告期末按行业分类的港股通投资股票投资组合

注：本基金本报告期末未持有港股通投资股票。

5.3 期末按公允价值占基金资产净值比例大小排序的股票投资明细

5.3.1 报告期末指数投资按公允价值占基金资产净值比例大小排序的前十名股票投资明细

序号	股票代码	股票名称	数量（股）	公允价值（元）	占基金资产净值比例（%）
1	002966	苏州银行	120,500	778,430.00	1.34
2	600873	梅花生物	80,600	769,730.00	1.33
3	600839	四川长虹	141,600	749,064.00	1.29
4	600066	宇通客车	51,600	683,700.00	1.18
5	600155	华创云信	76,400	637,176.00	1.10
6	600497	驰宏锌锗	125,700	634,785.00	1.09
7	600143	金发科技	75,800	605,642.00	1.04
8	000683	远兴能源	99,500	584,065.00	1.01
9	000878	云南铜业	53,300	580,437.00	1.00
10	600369	西南证券	139,700	571,373.00	0.98

5.3.2 报告期末积极投资按公允价值占基金资产净值比例大小排序的前五名股票投资明细

注：本基金本报告期末未持有积极投资股票。

5.4 报告期末按债券品种分类的债券投资组合

注：本基金本报告期末未持有债券。

5.5 报告期末按公允价值占基金资产净值比例大小排序的前五名债券投资明细

注：本基金本报告期末未持有债券。

5.6 报告期末按公允价值占基金资产净值比例大小排序的前十名资产支持证券投资明细

注：本基金本报告期末未持有资产支持证券。

5.7 报告期末按公允价值占基金资产净值比例大小排序的前五名贵金属投资明细

注：本基金本报告期末未持有贵金属。

5.8 报告期末按公允价值占基金资产净值比例大小排序的前五名权证投资明细

注：本基金本报告期末未持有权证。

5.9 报告期末本基金投资的股指期货交易情况说明

5.9.1 报告期末本基金投资的股指期货持仓和损益明细

注：本基金本报告期末未持有股指期货。

5.9.2 本基金投资股指期货的投资政策

本基金在本报告期末投资股指期货。

5.10 报告期末本基金投资的国债期货交易情况说明

5.10.1 本期国债期货投资政策

本基金在本报告期末投资国债期货。

5.10.2 报告期末本基金投资的国债期货持仓和损益明细

注：本基金本报告期末未持有国债期货。

5.10.3 本期国债期货投资评价

本基金在本报告期末投资国债期货。

5.11 投资组合报告附注

5.11.1 本基金投资的前十名证券的发行主体本期是否出现被监管部门立案调查，或在报告编制日前一年内受到公开谴责、处罚的情形

本基金投资的前十名证券包括云南铜业（证券代码：000878）。

根据云南铜业于 2023 年 10 月 13 日披露的公告，公司收到楚雄彝族自治州生态环境局出具的行政处罚决定书。

上述处罚信息公布后，本基金管理人对上述公司进行了进一步了解和视为，认为上述处罚不会对投资价值构成实质性负面影响，因此本基金管理人对上述公司的投资判断未发生改变。

报告期内，本基金投资的前十名证券的其余证券的发行主体没有被监管部门立案调查或在本报告编制日前一年内受到公开谴责、处罚的情况。

5.11.2 基金投资的前十名股票是否超出基金合同规定的备选股票库

本基金投资的前十名股票没有超出基金合同规定的备选股票库之外的情形。

5.11.3 其他资产构成

序号	名称	金额（元）
1	存出保证金	27,034.32

2	应收证券清算款	-
3	应收股利	-
4	应收利息	-
5	应收申购款	-
6	其他应收款	-
7	其他	-
8	合计	27,034.32

5.11.4 报告期末持有的处于转股期的可转换债券明细

注：本基金本报告期末未持有处于转股期的可转换债券。

5.11.5 报告期末前十名股票中存在流通受限情况的说明

5.11.5.1 报告期末指数投资前十名股票中存在流通受限情况的说明

注：本基金本报告期末指数投资前十名股票中不存在流通受限的情况。

5.11.5.2 报告期末积极投资前五名股票中存在流通受限情况的说明

注：本基金本报告期末未持有积极投资股票。

5.11.6 投资组合报告附注的其他文字描述部分

由于四舍五入的原因，比例的分项之和与合计可能有差异。

§ 6 开放式基金份额变动

单位：份

报告期期初基金份额总额	49,419,629.00
报告期期间基金总申购份额	3,000,000.00
减：报告期期间基金总赎回份额	3,000,000.00
报告期期间基金拆分变动份额（份额减少以“-”填列）	-
报告期期末基金份额总额	49,419,629.00

§ 7 基金管理人运用固有资金投资本基金情况

注：本基金的基金管理人于本报告期末运用固有资金投资本基金。

§ 8 影响投资者决策的其他重要信息

8.1 报告期内单一投资者持有基金份额比例达到或超过 20%的情况

投资者类	报告期内持有基金份额变化情况					报告期末持有基金情况	
	序号	持有基金份额比例达到或者超过 20%的时间区间	期初份额	申购份额	赎回份额	持有份额	份额占比 (%)

别							
机构	1	20231001-20231231	20,796,304.00	20,539,504.00	20,882,204.00	20,453,604.00	41.39
产品特有风险							
<p>投资人在投资本基金时，将面临本基金的特定风险，具体包括：</p> <p>1) 当基金份额集中度较高时，少数基金份额持有人所持有的基金份额占比较高，其在召开持有人大会并对重大事项进行投票表决时可能拥有较大话语权；</p> <p>2) 在极端情况下，当持有基金份额占比较高的基金份额持有人大量赎回本基金时，可能导致在其赎回后本基金资产规模长期低于 5000 万元，进而可能导致本基金终止或与其他基金合并或转型为另外的基金，其他基金份额持有人丧失继续投资本基金的机会；</p> <p>3) 当持有基金份额占比较高的基金份额持有人大量赎回本基金时，更容易触发巨额赎回条款，基金份额持有人将可能无法及时赎回所持有的全部基金份额；</p> <p>4) 当持有基金份额占比较高的基金份额持有人大量赎回本基金时，基金为支付赎回款项而卖出所持有的证券，可能造成证券价格波动，导致本基金的收益水平发生波动。同时，巨额赎回、份额净值小数保留位数是采用四舍五入、管理费及托管费等费用是按前一日资产计提，会导致基金份额净值出现大幅波动；</p> <p>5) 当某一基金份额持有人所持有的基金份额达到或超过本基金规模的 50% 时，本基金管理人将不再接受该持有人对本基金基金份额提出的申购及转换转入申请。在其他基金份额持有人赎回基金份额导致某一基金份额持有人所持有的基金份额达到或超过本基金规模 50% 的情况下，该基金份额持有人将面临所提出的对本基金基金份额的申购及转换转入申请被拒绝的风险。如果投资人某笔申购或转换转入申请导致其持有本基金基金份额达到或超过本基金规模的 50%，该笔申购或转换转入申请可能被确认失败。</p>							

8.2 影响投资者决策的其他重要信息

本基金管理人于 2023 年 11 月 17 日披露了《银华基金管理股份有限公司关于旗下部分基金可投资于北京证券交易所上市股票及相关风险揭示的公告》，本基金可根据投资策略需要或市场环境变化，选择将部分基金资产投资于北交所股票或选择不将基金资产投资于北交所股票，基金资产并非必然投资于北交所股票。基金资产投资于北交所股票的特定风险包括但不限于上市公司经营风险、市场风险、股价大幅波动风险、流动性风险、转板风险、退市风险、系统性风险、集中度风险、政策风险和监管规则变化风险等。

§ 9 备查文件目录

9.1 备查文件目录

- 9.1.1 银华巨潮小盘价值交易型开放式指数证券投资基金募集申请获中国证监会注册的文件
- 9.1.2 《银华巨潮小盘价值交易型开放式指数证券投资基金基金合同》
- 9.1.3 《银华巨潮小盘价值交易型开放式指数证券投资基金招募说明书》
- 9.1.4 《银华巨潮小盘价值交易型开放式指数证券投资基金托管协议》

- 9.1.5 《银华基金管理股份有限公司开放式基金业务规则》
- 9.1.6 本基金管理人业务资格批件和营业执照
- 9.1.7 本基金托管人业务资格批件和营业执照
- 9.1.8 本报告期内本基金管理人在指定媒体上披露的各项公告

9.2 存放地点

上述备查文本存放在本基金管理人或基金托管人的办公场所。本报告存放在本基金管理人及托管人住所，供公众查阅、复制。

9.3 查阅方式

投资者可免费查阅，在支付工本费后，可在合理时间内取得上述文件的复制件或复印件。相关公开披露的法律文件，投资者还可在本基金管理人网站（www.yhfund.com.cn）查阅。

银华基金管理股份有限公司

2024 年 1 月 19 日