

华宝新活力灵活配置混合型证券投资基金 2023 年第 4 季度报告

2023 年 12 月 31 日

基金管理人：华宝基金管理有限公司

基金托管人：中国民生银行股份有限公司

报告送出日期：2024 年 1 月 19 日

§1 重要提示

基金管理人的董事会及董事保证本报告所载资料不存在虚假记载、误导性陈述或重大遗漏，并对其内容的真实性、准确性和完整性承担个别及连带责任。

基金托管人中国民生银行股份有限公司根据本基金合同规定，于 2024 年 1 月 17 日复核了本报告中的财务指标、净值表现和投资组合报告等内容，保证复核内容不存在虚假记载、误导性陈述或者重大遗漏。

基金管理人承诺以诚实信用、勤勉尽责的原则管理和运用基金资产，但不保证基金一定盈利。

基金的过往业绩并不代表其未来表现。投资有风险，投资者在作出投资决策前应仔细阅读本基金的招募说明书。

本报告中财务资料未经审计。

本报告期自 2023 年 10 月 01 日起至 12 月 31 日止。

§2 基金产品概况

基金简称	华宝新活力混合
基金主代码	003154
基金运作方式	契约型开放式
基金合同生效日	2016 年 9 月 7 日
报告期末基金份额总额	43,290,547.60 份
投资目标	在严格控制风险的前提下，本基金通过大类资产间的灵活配置和多样的投资策略，力争实现基金资产的长期稳健增值。
投资策略	本基金采取积极的股票选择策略，将“自上而下”的行业配置策略和“自下而上”的股票精选策略相结合，根据对宏观经济和市场风险特征变化的判断，进行投资组合的动态优化，实现基金资产长期稳定增值。
业绩比较基准	沪深 300 指数收益率×50% + 上证国债指数收益率×50%
风险收益特征	本基金是一只主动投资的混合型基金，其长期平均预期风险和预期收益率低于股票型基金，高于债券型基金、货币市场基金。
基金管理人	华宝基金管理有限公司
基金托管人	中国民生银行股份有限公司

§3 主要财务指标和基金净值表现

3.1 主要财务指标

单位：人民币元

主要财务指标	报告期（2023 年 10 月 1 日-2023 年 12 月 31 日）
1. 本期已实现收益	-846,658.41

2. 本期利润	160,125.30
3. 加权平均基金份额本期利润	0.0038
4. 期末基金资产净值	67,421,001.92
5. 期末基金份额净值	1.5574

注：1. 本期已实现收益指基金本期利息收入、投资收益、其他收入（不含公允价值变动收益）扣除相关费用和信用减值损失后的余额，本期利润等于本期已实现收益加上本期公允价值变动收益。

2. 所述基金业绩指标不包括持有人认购或交易基金的各项费用，计入费用后实际收益水平要低于所列数字。

3.2 基金净值表现

3.2.1 基金份额净值增长率及其与同期业绩比较基准收益率的比较

阶段	净值增长率 ①	净值增长率 标准差②	业绩比较基 准收益率③	业绩比较基 准收益率标 准差④	①-③	②-④
过去三个月	0.26%	0.20%	-3.14%	0.39%	3.40%	-0.19%
过去六个月	-1.27%	0.20%	-4.64%	0.42%	3.37%	-0.22%
过去一年	2.02%	0.21%	-3.88%	0.42%	5.90%	-0.21%
过去三年	2.85%	0.20%	-13.10%	0.56%	15.95%	-0.36%
过去五年	49.83%	0.33%	20.26%	0.60%	29.57%	-0.27%
自基金合同 生效起至今	62.31%	0.47%	18.74%	0.58%	43.57%	-0.11%

注：（1）基金业绩基准：沪深 300 指数收益率×50% + 上证国债指数收益率×50%；

（2）净值以及比较基准相关数据计算中涉及天数的，包括所有交易日以及季末最后一自然日（如非交易日）。

3.2.2 自基金合同生效以来基金累计净值增长率变动及其与同期业绩比较基准收益率变动的比较

华宝新活力混合累计净值增长率与同期业绩比较基准收益率的历史走势对比图

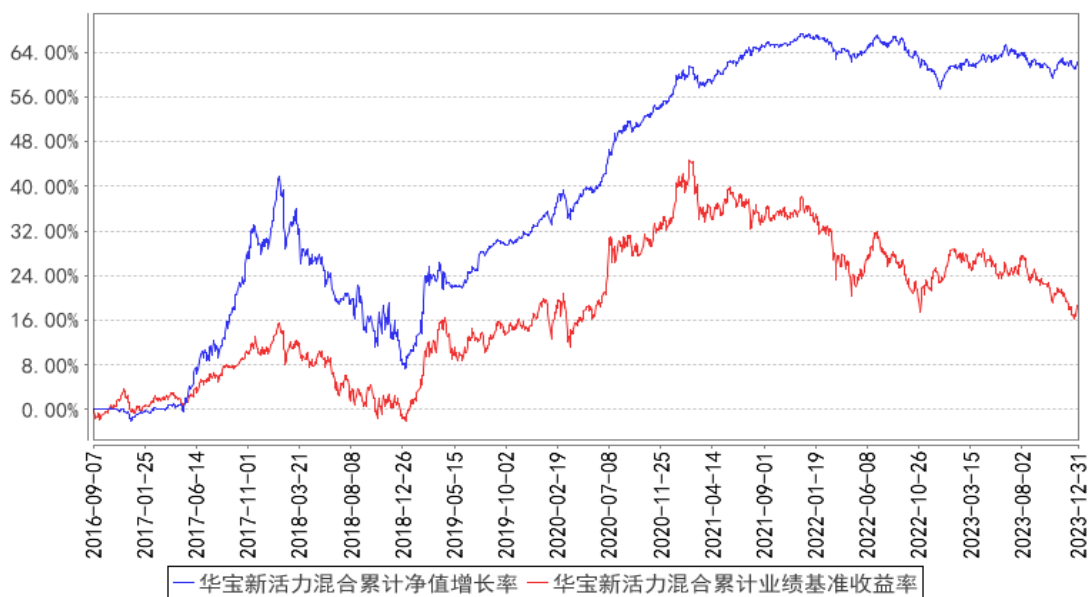

注：按照基金合同的约定，基金管理人应当自基金合同生效之日起 6 个月内使基金的投资组合比例符合基金合同的有关约定，截至 2017 年 03 月 07 日，本基金已达到合同规定的资产配置比例。

§4 管理人报告

4.1 基金经理（或基金经理小组）简介

姓名	职务	任本基金的基金经理期限		证券从业年限	说明
		任职日期	离任日期		
曾健飞	本基金基金经理	2023-03-04	-	10 年	硕士。曾任前海开源基金管理有限公司研究员、基金经理，2022 年 8 月加入华宝基金管理有限公司任高级产品经理。2023 年 3 月起任华宝安盈混合型证券投资基金、华宝新活力灵活配置混合型证券投资基金、华宝增强收益债券型证券投资基金基金经理。

注：1、任职日期以及离任日期均以基金公告为准。

2、证券从业含义遵从《证券投资基金经营机构董事、监事、高级管理人员及从业人员监督管理办法》的相关规定。

4.1.1 期末兼任私募资产管理计划投资经理的基金经理同时管理的产品情况

本报告期内，本基金基金经理未兼任私募资产管理计划投资经理。

4.2 管理人对报告期内本基金运作合规守信情况的说明

本报告期内，本基金管理人遵守《中华人民共和国证券法》、《中华人民共和国证券投资基金法》及其各项实施细则、《华宝新活力灵活配置混合型证券投资基金基金合同》和其他相关法律法

规的规定、监管部门的相关规定，依照诚实信用、勤勉尽责的原则管理和运用基金资产，在控制投资风险的基础上，为基金份额持有人谋取最大利益，没有损害基金份额持有人利益的行为。

4.3 公平交易专项说明

4.3.1 公平交易制度的执行情况

本报告期内，基金管理人通过严格执行投资决策委员会议事规则、公司股票库管理制度、中央交易室制度、防火墙机制、系统中的公平交易程序、每日交易日结报告、定期基金投资绩效评价等机制，确保所管理的所有投资组合在授权、研究分析、投资决策、交易执行、业绩评估等投资管理活动和环节得到公平对待。同时，基金管理人严格遵守法律法规关于公平交易的相关规定和公司内部制度要求，分析了本公司旗下所有投资组合之间的整体收益率差异、分投资类别（股票、债券）的收益率差异以及连续四个季度期间内、不同时间窗下同向交易的交易价差；分析结果未发现异常情况。

4.3.2 异常交易行为的专项说明

本报告期内，基金管理人未发生所有投资组合参与的交易所公开竞价同日反向交易成交较少的单边交易量超过该证券当日成交量的 5%。

本报告期内，本基金未发现异常交易行为。

4.4 报告期内基金的投资策略和运作分析

四季度经济偏弱，制造业 PMI 维持在荣枯线以下，并连续 3 个月下降，显示内外需增长均有待改善。社融增速小幅回升，主要依靠政府债扩容支撑。消费和出口在去年低基数下，同比向好但依然有一定压力。

政策端继续发力，央行公布数据显示，2023 年 12 月 PSL 净投放资金为 3,500 亿元，这是 2023 年 3 月以来央行第一个月净投放 PSL。这表明央行继续加大稳增长政策的力度。基建尤其是“三大工程”被认为是地产下行周期的重要稳增长抓手。随着 PSL 投放的重启，市场企稳的预期可能进一步增强。

四季度，权益市场震荡下行，沪深 300 指数下跌 7.0%。债市震荡走牛，10 年期国债收益率曲线从上季末的 2.675% 下行近 12 个基点至 2.555%。受股债综合影响，转债震荡下跌，中证转债指数跌 3.22%。

本基金优化持仓结构，维持哑铃策略；债券部分适当通过利率债波段操作增厚收益。力争在控制回撤的前提下提供稳健的收益。

4.5 报告期内基金的业绩表现

本报告期基金份额净值增长率为 0.26%，业绩比较基准收益率为-3.14%。

4.6 报告期内基金持有人数或基金资产净值预警说明

本报告期内，本基金不存在连续二十个工作日基金份额持有人低于二百人或基金资产净值低于五千万元的情形。

§5 投资组合报告

5.1 报告期末基金资产组合情况

序号	项目	金额（元）	占基金总资产的比例（%）
1	权益投资	10,464,241.51	15.31
	其中：股票	10,464,241.51	15.31
2	基金投资	-	-
3	固定收益投资	44,830,359.63	65.58
	其中：债券	44,830,359.63	65.58
	资产支持证券	-	-
4	贵金属投资	-	-
5	金融衍生品投资	-	-
6	买入返售金融资产	-	-
	其中：买断式回购的买入返售金融资产	-	-
7	银行存款和结算备付金合计	12,991,578.49	19.00
8	其他资产	73,783.48	0.11
9	合计	68,359,963.11	100.00

注：本基金本报告期末“固定收益投资”、“买入返售金融资产”、“银行存款和结算备付金合计”等项目的列报金额已包含对应的“应计利息”和“减值准备”（若有），“其他资产”中的“应收利息”指本基金截至本报告期末已过付息期但尚未收到的利息金额（下同）。

5.2 报告期末按行业分类的股票投资组合

5.2.1 报告期末按行业分类的境内股票投资组合

代码	行业类别	公允价值（元）	占基金资产净值比例（%）
A	农、林、牧、渔业	-	-
B	采矿业	2,084,626.88	3.09
C	制造业	7,209,531.63	10.69
D	电力、热力、燃气及水生产和供应业	-	-
E	建筑业	-	-

F	批发和零售业	-	-
G	交通运输、仓储和邮政业	651,784.00	0.97
H	住宿和餐饮业	-	-
I	信息传输、软件和信息技术服务业	398,271.00	0.59
J	金融业	-	-
K	房地产业	-	-
L	租赁和商务服务业	-	-
M	科学研究和技术服务业	-	-
N	水利、环境和公共设施管理业	-	-
O	居民服务、修理和其他服务业	-	-
P	教育	-	-
Q	卫生和社会工作	120,028.00	0.18
R	文化、体育和娱乐业	-	-
S	综合	-	-
	合计	10,464,241.51	15.52

5.2.2 报告期末按行业分类的港股通投资股票投资组合

本基金本报告期末未持有港股通投资股票。

5.3 期末按公允价值占基金资产净值比例大小排序的股票投资明细

5.3.1 报告期末按公允价值占基金资产净值比例大小排序的前十名股票投资明细

序号	股票代码	股票名称	数量（股）	公允价值（元）	占基金资产净值比例（%）
1	688197	首药控股	12,101	667,854.19	0.99
2	601006	大秦铁路	90,400	651,784.00	0.97
3	000983	山西焦煤	36,000	355,680.00	0.53
4	601168	西部矿业	24,900	355,323.00	0.53
5	600938	中国海油	16,404	343,991.88	0.51
6	601666	平煤股份	27,700	320,212.00	0.47
7	603979	金诚信	8,400	317,184.00	0.47
8	603596	伯特利	4,200	291,060.00	0.43
9	688062	迈威生物	8,800	287,672.00	0.43
10	688378	奥来德	6,000	284,040.00	0.42

5.4 报告期末按债券品种分类的债券投资组合

序号	债券品种	公允价值（元）	占基金资产净值比例（%）
1	国家债券	10,718,983.61	15.90
2	央行票据	-	-
3	金融债券	20,711,098.36	30.72
	其中：政策性金融债	20,711,098.36	30.72
4	企业债券	-	-
5	企业短期融资券	-	-

6	中期票据	-	-
7	可转债（可交换债）	13,400,277.66	19.88
8	同业存单	-	-
9	其他	-	-
10	合计	44,830,359.63	66.49

5.5 报告期末按公允价值占基金资产净值比例大小排序的前五名债券投资明细

序号	债券代码	债券名称	数量（张）	公允价值（元）	占基金资产净值比例（%）
1	230009	23 付息国债 09	100,000	10,718,983.61	15.90
2	210203	21 国开 03	100,000	10,480,098.36	15.54
3	190208	19 国开 08	100,000	10,231,000.00	15.17
4	113042	上银转债	18,000	1,981,999.73	2.94
5	110059	浦发转债	18,000	1,937,986.03	2.87

5.6 报告期末按公允价值占基金资产净值比例大小排序的前十名资产支持证券投资 明细

本基金本报告期末未持有资产支持证券。

5.7 报告期末按公允价值占基金资产净值比例大小排序的前五名贵金属投资明细

本基金本报告期末未持有贵金属。

5.8 报告期末按公允价值占基金资产净值比例大小排序的前五名权证投资明细

本基金本报告期末未持有权证。

5.9 报告期末本基金投资的股指期货交易情况说明

5.9.1 报告期末本基金投资的股指期货持仓和损益明细

本基金未投资股指期货。

5.9.2 本基金投资股指期货的投资政策

本基金未投资股指期货。

5.10 报告期末本基金投资的国债期货交易情况说明

5.10.1 本期国债期货投资政策

本基金未投资国债期货。

5.10.2 报告期末本基金投资的国债期货持仓和损益明细

本基金未投资国债期货。

5.10.3 本期国债期货投资评价

本基金未投资国债期货。

5.11 投资组合报告附注

5.11.1 本基金投资的前十名证券的发行主体本期是否出现被监管部门立案调查，或在报告编制日前一年内受到公开谴责、处罚的情形

华宝新活力混合截止 2023 年 12 月 31 日持仓前十名证券的发行主体中,广汇汽车服务集团股份有限公司因业绩预测结果不准确或不及时;于 2023 年 01 月 30 日收到上海证券交易所监管工作函的处罚措施。

华宝新活力混合截止 2023 年 12 月 31 日持仓前十名证券的发行主体中,上海银行股份有限公司因违规经营,涉嫌违反法律法规,未依法履行职责,违反结汇、售汇及付汇管理规定;于 2023 年 04 月 21 日收到国家外汇管理局上海市分局警告、罚款、没收违法所得;给予警告,处罚款 9834.5 万元人民币,没收违法所得 19.9 万元人民币,罚没款合计 9854.4 万元人民币的处罚措施。

华宝新活力混合截止 2023 年 12 月 31 日持仓前十名证券的发行主体中,上海银行股份有限公司因信贷业务违规,违规销售或推介,违规授信,内部管理与控制制度不健全或执行监督不力,未按规定报送有关报告、报表、文件和资料,内控管理未形成有效风险控制;于 2023 年 11 月 17 日收到国家金融监督管理总局上海监管局罚款,责令改正的处罚措施。

华宝新活力混合截止 2023 年 12 月 31 日持仓前十名证券的发行主体中,上海银行股份有限公司因违规经营,未依法履行职责,违反结汇、售汇及付汇管理规定;于 2023 年 11 月 27 日收到国家外汇管理局上海市分局罚款,没收违法所得的处罚措施。

华宝新活力混合截止 2023 年 12 月 31 日持仓前十名证券的发行主体中,上海雪榕生物科技股份有限公司因定期报告披露超期限,未履行信披义务,未依法履行职责;于 2023 年 12 月 25 日收到上海证监局责令改正的处罚措施。

华宝新活力混合截止 2023 年 12 月 31 日持仓前十名证券的发行主体中,上海雪榕生物科技股份有限公司因信息披露不规范或不准确;于 2023 年 12 月 28 日收到深圳证券交易所出具监管函的处罚措施。

本基金管理人通过对上述上市公司进行进一步了解和视为,认为上述处分不会对公司的投资价值构成实质性影响,因此本基金管理人对上述证券的投资判断未发生改变。报告期内,本基金投资的前十名证券的其余的发行主体没有被监管部门立案调查或在本报告编制日前一年内受到公开谴责、处罚的情况。

5.11.2 基金投资的前十名股票是否超出基金合同规定的备选股票库

基金投资的前十名股票未超出基金合同规定的备选股票库。

5.11.3 其他资产构成

序号	名称	金额（元）
1	存出保证金	13,803.28
2	应收证券清算款	-
3	应收股利	-
4	应收利息	-
5	应收申购款	59,980.20
6	其他应收款	-
7	其他	-
8	合计	73,783.48

5.11.4 报告期末持有的处于转股期的可转换债券明细

序号	债券代码	债券名称	公允价值（元）	占基金资产净值比例（%）
1	113042	上银转债	1,981,999.73	2.94
2	110059	浦发转债	1,937,986.03	2.87
3	128108	蓝帆转债	1,534,600.68	2.28
4	110072	广汇转债	1,458,033.97	2.16
5	123126	瑞丰转债	671,254.85	1.00
6	123056	雪榕转债	667,998.47	0.99
7	113610	灵康转债	649,091.51	0.96
8	123128	首华转债	637,382.93	0.95
9	128034	江银转债	634,568.22	0.94
10	123113	仙乐转债	463,763.10	0.69
11	127015	希望转债	432,418.96	0.64
12	123104	卫宁转债	341,573.42	0.51
13	123064	万孚转债	332,763.29	0.49
14	127026	超声转债	225,617.81	0.33
15	118029	富淼转债	222,429.81	0.33
16	123152	润禾转债	126,805.67	0.19
17	123143	胜蓝转债	123,552.96	0.18
18	123100	朗科转债	119,404.52	0.18
19	113532	海环转债	119,130.99	0.18
20	118020	芳源转债	103,081.51	0.15

5.11.5 报告期末前十名股票中存在流通受限情况的说明

本基金本报告期末前十名股票中不存在流通受限情况。

5.11.6 投资组合报告附注的其他文字描述部分

由于四舍五入的原因，合计数可能不等于分项之和。

§6 开放式基金份额变动

单位：份

报告期期初基金份额总额	42,374,525.57
报告期期间基金总申购份额	5,053,403.17
减：报告期期间基金总赎回份额	4,137,381.14
报告期期间基金拆分变动份额（份额减少以“-”填列）	-
报告期期末基金份额总额	43,290,547.60

§7 基金管理人运用固有资金投资本基金情况

7.1 基金管理人持有本基金份额变动情况

单位：份

报告期期初管理人持有的本基金份额	13,875,868.37
报告期期间买入/申购总份额	-
报告期期间卖出/赎回总份额	-
报告期期末管理人持有的本基金份额	13,875,868.37
报告期期末持有的本基金份额占基金总份额比例（%）	32.05

7.2 基金管理人运用固有资金投资本基金交易明细

本报告期基金管理人未运用固有资金投资本基金。

§8 影响投资者决策的其他重要信息

8.1 报告期内单一投资者持有基金份额比例达到或超过 20%的情况

投资者类别	报告期内持有基金份额变化情况					报告期末持有基金情况	
	序号	持有基金份额比例达到或者超过 20%的时间区间	期初份额	申购份额	赎回份额	持有份额	份额占比（%）
机构	1	20231001~20231231	13,875,868.37	-	-	13,875,868.37	32.05

产品特有风险

报告期内本基金出现单一投资者持有基金份额比例超过 20%的情况。在单一投资者持有基金份额比例较高的情况下，如该投资者集中赎回，可能会增加基金的流动性风险。此外，由于基金在遇到大额赎回的时候可能需要变现部分资产，可能对持有资产的价格形

成冲击，增加基金的市场风险。基金管理人将专业审慎、勤勉尽责地运作基金资产，加强防范流动性风险、市场风险，保护持有人利益。

8.2 影响投资者决策的其他重要信息

无。

§ 9 备查文件目录

9.1 备查文件目录

中国证监会批准基金设立的文件；
华宝新活力灵活配置混合型证券投资基金基金合同；
华宝新活力灵活配置混合型证券投资基金招募说明书；
华宝新活力灵活配置混合型证券投资基金托管协议；
基金管理人业务资格批件、营业执照和公司章程；
基金管理人报告期内在指定报刊上披露的各种公告；
基金托管人业务资格批件和营业执照。

9.2 存放地点

以上文件存于基金管理人及基金托管人办公场所备投资者查阅。

9.3 查阅方式

投资者可以通过基金管理人网站，查阅或下载基金合同、招募说明书、托管协议及基金的各种定期和临时公告。

华宝基金管理有限公司

2024 年 1 月 19 日