中国资产评估协会

资产评估业务报告备案回执

报告编码：	4747020050202400267
合同编号：	PXAL-C/N2023-A012257
报告类型：	法定评估业务资产评估报告
报告文号：	鹏信资评报字[2023]第S211号
报告名称：	深南电（中山）电力有限公司拟资产处置所涉及的存货、设备、在建工程的市场价值资产评估报告
评估结论：	158,423,240.30元
评估报告日：	2024年01月22日
评估机构名称：	深圳市鹏信资产评估土地房地产估价有限公司
签名人员：	孙金明 （资产评估师） 会员编号：23190025 李启明 （资产评估师） 会员编号：47190081

（可扫描二维码查询备案业务信息）

说明：报告备案回执仅证明此报告已在业务报备管理系统进行了备案，不作为协会对该报告认证、认可的依据，也不作为资产评估机构及其签字资产评估专业人员免除相关法律责任的依据。

备案回执生成日期：2024年01月30日

本资产评估报告依据中国资产评估准则编制

深南电（中山）电力有限公司

拟资产处置所涉及的

存货、设备、在建工程的市场价值

资产评估报告

鹏信资评报字[2023]第 S211 号

评估基准日：2023 年 10 月 31 日

评估报告日：2024 年 1 月 22 日

深圳市鹏信资产评估土地房地产估价有限公司

SHENZHEN PENGXIN APPRAISAL LIMITED

中国广东省深圳市福田区福中路 29 号(彩田路口)福景大厦中座十四楼

Floor 14, Middle Block, Fujing Building, 29 Fuzhong Road, Futian District,Shenzhen, China

电话(Tel):+86755-8240 6288　　传真(Fax):+86755-8242 0222

直线(Dir):+86755-8240 3555　　邮政编码(Postcode):518026

http://www.pengxin.com　　Email: px@pengxin.com

目 录

声明

一、本资产评估报告依据财政部发布的资产评估基本准则和中国资产评估协会发布的资产评估执业准则和职业道德准则编制。

二、本资产评估报告使用人应当按照法律、行政法规规定和本资产评估报告载明的使用范围使用本资产评估报告；本资产评估报告使用人违反前述规定使用本资产评估报告的，本公司及其签字资产评估师不承担责任。

三、本资产评估报告使用人限于且仅限于委托人和法律、行政法规规定的本资产评估报告使用人，即本资产评估报告仅供委托人和法律、行政法规规定的本资产评估报告使用人使用；除此之外，其他任何机构和个人均不得成为本资产评估报告的使用人。

四、本资产评估报告使用人应当正确理解评估结论，评估结论不等同于评估对象可实现价格，评估结论不应当被认为是对评估对象可实现价格的保证。

五、本公司及本资产评估报告的签字资产评估师遵守法律、行政法规和资产评估准则，坚持独立、客观、公正的原则，并对所出具的本资产评估报告依法承担责任。

六、评估对象及其对应的评估范围所涉及的资产评估明细表中的申报评估信息、及其他重要资料等由委托人和相关当事人（包括评估对象的产权持有人或实际控制人、被评估企业、被评估企业的关联方等及其管理者或相关职员）申报或提供并经其采用签名、盖章或法律允许的其他方式确认；相关当事人依法对其提供资料的真实性、完整性、合法性和有效性负责。

七、本公司及本资产评估报告的签字资产评估师与本资产评估报告中的评估对象没有现存或者预期的利益关系，与相关当事人没有现存或者预期的利益关系，对相关当事人不存在偏见。

八、本资产评估报告的资产评估专业人员已经对本资产评估报告中的评估对象及其所涉及资产进行了必要的现场调查；对评估对象及其所涉及资产的法律权属状况给予必要的关注，对评估对象及其所涉及资产的法律权属资料进行了抽查查验，对已经发现的问题进行了如实披露，并且已提请相关当事人完善产权以满足出具资产评估报告的要求。

九、本公司出具的资产评估报告中的分析、判断和结果受本资产评估报告中假设和限制条件的限制，本资产评估报告使用人应当充分考虑本资产评估报告中载明的假设、限制条件、特别事项说明及其对评估结论的影响。

十、未经本公司书面同意，本资产评估报告的内容不得被摘抄、引用或者披露于公开媒体，法律、行政法规规定和资产评估委托合同另有约定的除外。

深南电（中山）电力有限公司
拟资产处置所涉及的
存货、设备、在建工程的市场价值
资产评估报告摘要

鹏信资评报字[2023]第 S211 号

谨提请评估报告摘要之使用者和阅读者注意：评估报告摘要之内容摘自评估报告正文，欲了解本评估项目的详细情况和合理理解评估结论，应当详细阅读评估报告全文。

深圳市鹏信资产评估土地房地产估价有限公司接受深南电（中山）电力有限公司的委托，就深南电（中山）电力有限公司拟资产处置之经济行为，所涉及的存货、设备、在建工程在评估基准日的市场价值进行了评估，现将评估报告正文的相关内容摘要如下：

一、评估目的：深南电（中山）电力有限公司拟资产处置，为此，深南电（中山）电力有限公司委托本公司对涉及的存货、设备、在建工程市场价值进行评估，为上述经济行为提供价值参考依据。

二、评估对象：存货为 2335 项原材料、169 项机器设备、5 项在建工程，具体详见《资产评估明细表》。

三、评估基准日：2023 年 10 月 31 日。

四、价值类型：市场价值。

五、评估方法：本次评估根据资产的具体情况分别采用市场法和重置成本法进行评估。

六、评估结论：

采用市场法、重置成本法评估的存货、设备、在建工程于评估基准日 2023 年 10 月 31 日的评估值为：【158,423,240.30 】元，大写：人民币**【壹亿伍仟捌佰肆拾贰万叁仟贰佰肆拾元叁角整】**，具体详见《资产评估明细表》。

七、特别事项说明：

1. 本次评估，评估值不包含增值税。

2. 委估的部分原材料和设备由于闲置多年，已无法使用，本次按照报废资产进行评估。

3. 本次评估，部分纳入评估范围内的存货是深南电（中山）电力有限公司建厂初期与其他机器设备一并购置入账，后因投入生产发电时发生磨损，退库维修。由于购入时间过于久远，无法提供购入时的账面值及相对应的产权资料，对此，深南电（中山）电力有限公司出具相关情况说明及产权声明，提请报告使用者注意。

深南电（中山）电力有限公司
拟资产处置所涉及的
存货、设备、在建工程的市场价值
资产评估报告正文

鹏信资评报字[2023]第S211号

深南电（中山）电力有限公司：

本公司接受贵司的委托，根据有关法律法规和资产评估准则，采用市场法、重置成本法，按照必要的评估程序，对深南电（中山）电力有限公司拟资产处置之经济行为涉及的存货、设备、在建工程于2023年10月31日的市场价值进行了评估。现将资产评估情况报告如下：

一、委托人（即产权持有人）及其他资产评估报告使用人

(一)委托方（即产权持有人）概况

公司名称：深南电（中山）电力有限公司（以下简称「深南电（中山）」）

统一社会信用代码：91442000756456761 4

注册地址：中山市南朗镇横门海城北路

法定代表人：李春晖

注册资本：74680万人民币

企业类型：有限责任公司(外商投资企业与内资合资)

成立日期：2003-11-24

经营项目：燃机发电、余热发电、供电和供热；码头、油库（不含成品油、不含危险化学品、不含易燃易爆品）、电力设备设施租赁；土地使用权租赁；非居住房地产租赁。(依法须经批准的项目，经相关部门批准后方可开展经营活动)

(二)资产评估委托合同中约定的其他资产评估报告使用人

根据贵公司与本公司订立的《资产评估委托合同》，除贵公司和法律、行政法规规定的资产评估报告使用人外，没有其他资产评估报告使用人。

二、评估目的

「深南电（中山）」拟资产处置并经「深南电（中山）」经《深南电（中山）电力有限公司会议纪要》（深中电会字【2023】131号）批准，为此，「深南电（中山）」委托本公司对列报存货、机器设备、在建工程的市场价值进行评估，为上述经济行为提供价值参考依据。

本评估报告书只能用于上述目的，且只能在该特定评估目的下及假设条件成立的前提下具有有效性。

三、评估对象和评估范围

(一)评估对象和评估范围

根据本次评估目的，评估对象和评估范围为「深南电（中山）」列报的存货、设备、在建工程，具体详见资产评估明细表。

委托评估对象和评估范围与经济行为涉及的评估对象和评估范围一致。

(二)纳入评估范围的主要资产法律权属情况和基本状况

1.经济状况

纳入评估范围的存货为2335项原材料、169项设备、5项在建工程，其中存货-原材料账面余额是4,784,705.10元，计提减值准备1,667,060.82元，账面值3,117,644.28元；机器设备账面原值951,166,382.96元，账面净值148,894,493.45元，在建工程账面值434,385.50元。

2.物理状况

（1）存货

纳入评估范围的存货-原材料共计2335项，包括账面原材料329项、退库物资79项，主要为用于发电机组上面的一些专业部件的零配件使用，存放于仓库，可正常使用，维护保养情况一般。

（2）设备类

纳入评估范围的主要设备为2套燃气一蒸汽联合循环机组（17.34万千瓦），采用1+1+1（一拖一）配置方式，即由燃气轮机、余热锅炉和蒸汽轮机及其辅机组成。其中燃机为美国GE公司原产PG9171E型燃气轮机，以重油为主燃料；余热锅炉为杭州锅炉厂生产的Q1153/526-173.6(33.9)-5.9(0.67)/500(257)型余热锅炉；蒸汽轮机为哈尔滨汽轮机厂有限责任公司生产的N60-5.6/0.56/527/255型，双压/单缸/冲动/凝汽式汽轮发电机，以及燃机机组的其他配套设备等，上述设备于2004年6月至2023年2月陆续购置。

现场勘察时，委估资产存放于深南电（中山）电力有限公司厂区内，大部分设备可正常使用，维护保养情况一般。

（3）在建工程

在建工程主要为#2#4发电机220V直流充电机屏及配电屏更换改造、#1燃机油雾分离器系统改造、#3燃机本体可燃气体监测装置改造、#2汽机后轴承箱气密封油挡、4#汽机滑油箱增加油箱位跳机保护，目前已完成设备改造工程，维护保养情况一般。

3. 权属状况

根据委托方提供的购置发票、合同等资料，记载的权利人为「深南电（中山）」，部分纳入评估范围内的存货是深南电（中山）电力有限公司建厂初期与其他机器设备一并购置入账，后因投入生产发电时发生磨损，退库维修。由于购入时间过于久远，无法提供购入时的账面值及相对应的产权资料，对此，深南电（中山）电力有限公司出具相关情况说明及产权声明，评估公司不具有产权界定功能，委托方和产权方对产权归属及产权资料的真实性负责，本报告对产权归属及其产权资料的真实性不发表意见。

四、价值类型及其定义

(一)本次评估的价值类型

本次评估的价值类型为市场价值。

(二)价值类型的选择说明

资产评估一般可供选择的价值类型包括市场价值和非市场价值，根据本次评估目的、评估对象的具体状况及评估资料的收集情况等相关条件，选取适宜的价值类型，并与委托方就本次评估的价值类型达成了一致意见，最终选定市场价值作为本评估报告的评估结论的价值类型。

市场价值是指自愿买方和自愿卖方在各自理性行事且未受任何强迫的情况下，评估对象在评估基准日进行正常公平交易的价值估计数额。

五、评估基准日

本次评估基准日是 2023 年 10 月 31 日。

本次评估中所采用的取价标准（包括但不限于：价格、税率、费率、汇率、存贷款利率）均为评估基准日或与评估基准日较近的有效价格标准。

六、评估依据

本次资产评估遵循的评估依据主要包括行为依据、法律法规依据、评估准则依据、资产权属依据，及评定估算时采用的取价依据和其他参考资料等，具体如下：

(一)行为依据

「深南电（中山）」经《深南电（中山）电力有限公司会议纪要》（深中电会字【2023】131 号）。

(二)法律法规依据

1.《中华人民共和国资产评估法》(2016 年 7 月 2 日第十二届全国人民代表大会常务委员会第二十一次会议通过)。

2.1.《中华人民共和国公司法》(1993 年 12 月 29 日第八届全国人民代表大会常务委员会第五次会议通过；根据 1999 年 12 月 25 日第九届全国人民代表大

会常务委员会第十三次会议《关于修改〈中华人民共和国公司法〉的决定》第一次修正;根据2004年8月28日第十届全国人民代表大会常务委员会第十一次会议《关于修改〈中华人民共和国公司法〉的决定》第二次修正；2005年10月27日第十届全国人民代表大会常务委员会第十八次会议修订；根据2013年12月28日第十二届全国人民代表大会常务委员会第六次会议《关于修改〈中华人民共和国海洋环境保护法〉等七部法律的决定》第三次修正，2013年12月28日中华人民共和国主席令第八号公布；根据2018年10月26日第十三届全国人民代表大会常务委员会第六次会议《关于修改〈中华人民共和国公司法〉的决定》第四次修正)。

3.《关于全面推开营业税改征增值税试点的通知》(财税[2016]36号，财政部、国家税务总局，2016年3月23日)。

4.《中华人民共和国民法典》（2020年5月28日十三届全国人大三次会议表决通过）。

5.《中华人民共和国证券法》(2019年12月28日，第十三届全国人民代表大会常务委员会第十五次会议第二次修订);

6.《国有资产评估管理办法》（国务院1991年91号令）。

7.《国有资产评估管理办法实施细则》（原国家国有资产管理局发布的国资办发[1992]36号）

8.《企业国有资产评估项目备案工作指引》（国资发产权[2013]64号）。

9.《关于加强企业国有资产评估管理工作有关问题的通知》（国资委产权[2006]274号）。

10.《关于企业国有资产评估报告审核工作有关事项的通知》（国资产权[2009]941号）。

11.《企业国有资产监督管理暂行条例》(2003年5月13日国务院第8次常务会议讨论通过，2003年5月27日中华人民共和国国务院令第378号公布)。

12.《企业国有资产交易监督管理办法》(2016年6月24日国务院国有资产监督管理委员会、财政部令第32号公布)。

13.《企业国有资产评估管理暂行办法》(2005年8月25日国务院国有资产监督管理委员会令第12号公布)。

14.其他相关法律、法规和规范性文件。

(三)评估准则依据

1.《资产评估基本准则》(财资[2017]43号)。

2.《资产评估职业道德准则》(中评协[2017]30号)。

3.《资产评估执业准则——资产评估程序》(中评协[2018]36号)。

4.《资产评估执业准则——资产评估报告》(中评协[2018]35号)。

5.《资产评估执业准则——资产评估委托合同》(中评协[2017]33号)。

6.《资产评估执业准则——机器设备》（中评协[2017]39 号）。

7.《资产评估机构业务质量控制指南》（中评协[2017]46 号）。

8.《资产评估价值类型指导意见》（中评协[2017]47 号）。

9.《资产评估对象法律权属指导意见》（中评协[2017]48 号）。

10.《企业国有资产评估报告指南》（中评协[2017]42 号）。

11.《资产评估执业准则——资产评估方法》（中评协[2019]35 号）。

12.《资产评估准则术语 2020》（中评协[2020]31 号）。

13.《资产评估执业准则——资产评估档案》（中评协[2018]37 号）。

(四)资产权属依据

产权持有人提供的购置发票、合同、产权声明书等资料。

(五)取价依据

1.产权持有人提供的有关资料。

2.有关价格目录或报价资料。

3.评估人员现场调查记录及收集的其他相关价格信息资料。

4.与本次评估有关的其他参考资料。

(六)其它参考资料

1.产权持有人提供的资产评估申报表。

2.其他参考资料。

七、评估方法

(一)评估方法的选择

对于存货-原材料，本次评估选用的评估方法为市场法；对于设备类、在建工程资产的评估方法为重置成本法。

(二)评估方法的选择理由

根据《资产评估执业准则——评估方法》，资产评估师执行评估业务，应当根据评估对象、价值类型、资料收集情况等相关条件，分析市场法、收益法和成本法三种资产评估方法。

（1）存货-原材料评估方法的选择理由

存货-原材料为外购专业设备的零配件使用，纳入评估范围的原材料均为外购的材料，评估人员查询了外购原材料、在成品的现行市价接近，与评估基准日的价格比较变动较小，因此本次评估以审定核实后的账面值确认评估值。由于厂区设备升级技术改造，部分退库物资配件已不能配套现有生产设备使用，无法使用，根据调查有活跃的二手市场交易活动，可通过市场询价确定价格，因此采用

市场法进行评估。

（2）设备类、在建工程评估方法的选择理由

纳入评估范围的在建工程以及机器设备为专业的发电及配套设备，无市场交易案例，同时本次评估目的为资产处置，评估对象需要拆除异地使用，无法产生收益，因此不采用收益法和市场法进行评估；而评估对象可以通过市场调查来确定购置价格，故本次采用重置成本法进行评估。

(三)市场法应用概要

市场法是指利用市场上同样或类似资产的近期交易价格，经过直接比较或类比分析以估测资产价值的各种评估技术方法的总称。

(四)重置成本法应用概要

重置成本法系指在现时条件下重新购置或建造一个全新状态的被评估资产所需的全部成本，减去被评估资产已经发生的实体性陈旧贬值、功能性陈旧贬值和经济性陈旧贬值，所得的差额作为被评估资产的评估值的一种评估方法。在具体估算评估值时，先将各种陈旧性贬值用资产的成新率反映出来，然后用全部成本(重置完全成本)与成新率的乘积作为被评估资产的评估值。

八、评估程序实施过程和情况

(一)明确资产评估业务基本事项

通过向委托人了解总体方案，明确委托人和其他资产评估报告使用人、被评估企业、评估目的、评估对象和评估范围、价值类型、评估基准日、资产评估报告使用范围、资产评估报告提交时间及方式等资产评估业务基本事项。

(二)订立资产评估委托合同

根据了解的资产评估业务基本情况，本公司对自身专业胜任能力、独立性和业务风险进行综合分析和评价，最终决定与委托人订立资产评估委托合同。

(三)编制资产评估计划

根据评估项目的具体情况，由项目负责人编制资产评估计划，对评估项目的具体实施程序、时间要求、人员分工做出安排，并将资产评估计划报经本公司相关人员审核批准。

(四)现场调查

根据批准的资产评估计划，评估人员进驻被评估企业进行现场调查工作，主要包括获取被评估企业根据企业会计准则编制的资产负债表以及与此相对应的各项资产和负债的申报评估明细表；以资产负债表和申报评估明细表为基础核对表与表、表与账册之间的勾稽关系；识别申报评估的相关资产和负债；抽查验证申报评估的相关资产和负债的会计凭证以及相关权属证明材料；调查了解评估范围内实物资产的存放、运行、维护、保养状况等；调查了解影响被评估企业经营的宏观、区域经济因素和被评估企业所在行业现状与发展前景以及被评估企业的业务情况与财务情况等。

(五)收集整理评估资料

在现场调查的基础上，根据评估工作的需要，评估人员收集与本次评估相关的各种资料与信息，包括被评估企业的财务资料、资产权属证明材料、相关资产的市场交易信息、行业信息、相关市场数据等。

(六)评定估算形成评估结论

根据现场调查情况和所收集的评估资料，结合评估对象的实际状况和特点，选择相应的评估方法，对评估对象的市场价值进行评定估算，在此基础上形成评估结论。

(七)编制出具评估报告

项目负责人在以上工作的基础上编制资产评估报告，经本公司内部审核通过后，出具资产评估报告并提交给委托人。

(八)整理归集评估档案

评估人员对工作底稿、资产评估报告及其他相关资料进行整理，形成资产评估档案。

九、评估假设

本次评估中，评估人员遵循了以下评估假设。本评估报告及评估结论的成立，依赖于以下评估假设：

(一)评估基准假设

1.交易基准假设

假设评估对象或所有被评估资产于评估基准日处在市场交易过程中，资产评估专业人员根据评估基准日的市场环境和评估对象或所有被评估资产的交易条件等模拟市场进行相应的价值估计或测算。

2.公开市场基准假设

假设评估对象或所有被评估资产于评估基准日处在的交易市场是公开市场。公开市场是指至少符合下列条件的交易市场：(1)市场中有足够数量的买者且彼此地位是平等的，所有买者都是自愿的、理性的且均具有足够的专业知识；(2)市场中有足够数量的卖者且彼此地位是平等的，所有卖者都是自愿的、理性的且均具有足够的专业知识；(3)市场中所有买者和所有卖者之间的地位也是平等的；(4)市场中的所有交易规则都是明确的且是公开的；(5)市场中所有买者和所有卖者均充分知情，都能够获得相同且足够的交易信息；(6)市场中所有交易行为都是在足够充分的时间内自由进行的，而非强制或不受限制的条件下进行的。

3.资产处置变现假设

资产处置变现假设是指评估时需根据被评估资产按目前的状况进行拆除变现。

(二)评估条件假设

1.评估外部条件假设

假设国家现行的有关法律法规及政策、国家宏观经济形势无重大变化，本次交易各方所处地区的政治、经济和社会环境无重大变化；假设有关利率、汇率、赋税基准及税率、政策性征收费用、融资条件等不发生重大变化；假设无其他人力不可抗拒因素及不可预见因素对企业造成重大不利影响

2.评估对象和范围方面的假设

(1)本次评估的资产均以评估基准日的实际存量为前提，有关资产的现行市价以评估基准日的国内有效价格为依据。

(2)评估范围仅以委托方及产权持有人提供的评估申报表为准，未考虑委托方及产权持有人提供清单以外可能存在的或有资产及或有负债。

3.有关资料真实性的假设

本次评估假设委托方及产权持有人提供的基础资料和财务资料真实、准确、完整。

当上述条件发生变化时，评估结果一般会失效。

十、评估结论

我们认为，除评估报告所载明的特别事项说明外，在本报告载明的评估目的、价值类型、评估基准和评估假设条件下，「深南电（中山）」委估的存货、机器设备、在建工程于评估基准日2023年10月31日的评估结论如下：

评估结果如下表所示。

资产评估结果汇总表

金额单位：人民币元

序号	项目	账面净值	评估值	评估增减值	增减率	备注
1	原材料	3,117,644.28	5,379,140.30	2,261,496.02	72.54%	
2	设备类	148,894,493.45	152,891,300.00	3,996,806.55	2.68%	
3	在建工程	434,385.50	152,800.00	-281,585.50	-64.82%	
合计		152,446,523.23	158,423,240.30	5,976,717.07	3.92%	

即：采用市场法、重置成本法评估存货、设备、在建工程于评估基准日2023年10月31日的市场价值为：【158,423,240.30】元，大写：人民币【壹亿伍仟

捌佰肆拾贰万叁仟贰佰肆拾元叁角整】。

结论分析：采用市场法、重置成本法评估，上述资产账面净值 152,446,523.23 元，评估值 158,423,240.30 元，评估增值 5,976,717.07 元，增值率为 3.92%。增值原因为部分存货退库物资账面值为 0，导致评估增值；纳入评估范围的设备类资产所使用会计折旧年限稍短于评估使用的经济使用年限导致评估增值。

十一、特别事项说明

评估报告所载评估结果仅反映评估对象在本次评估目的、价值类型、评估基准和评估假设条件下，根据有关经济原则确定的市场价值。我们认为：我们在评估过程中发现的以下事项可能会影响评估结论，但在目前情况下我们无法估计其对评估结果的影响程度。谨提请评估报告使用人和阅读人注意。

1. 本次评估，评估值不包含增值税。

2. 委估的部分原材料和设备由于闲置多年，已无法使用，本次按照报废资产进行评估。

3. 本次评估，部分纳入评估范围内的存货是深南电（中山）电力有限公司建厂初期与其他机器设备一并购置入账，后因投入生产发电时发生磨损，退库维修。由于购入时间过于久远，无法提供购入时的账面值及相对应的产权资料，对此，深南电（中山）电力有限公司出具相关情况说明及产权声明，提请报告使用者注意。

十二、评估报告使用限制说明

(一)本资产评估报告的使用范围

1. 本资产评估报告使用人的范围限制：本资产评估报告使用人限于且仅限于委托人、资产评估委托合同中约定的其他资产评估报告使用人和法律、行政法规规定的本资产评估报告使用人，即本资产评估报告仅供委托人、资产评估委托合同中约定的其他资产评估报告使用人和法律、行政法规规定的本资产评估报告使用人使用；除此之外，其他任何机构和个人均不得成为本资产评估报告的使用人。

2. 本资产评估报告的用途或使用目的范围限制：本资产评估报告使用人应当按照法律、行政法规规定和本资产评估报告载明的评估目的使用本资产评估报告，即本资产评估报告只能按照法律、行政法规规定用于本资产评估报告所载明的评估目的所对应的经济行为，除此之外，其他任何情形均不得使用本资产评估报告。

3. 本资产评估报告所载评估结论的使用有效期的范围限制：本资产评估报告所载评估结论的使用有效期自评估基准日起不超过一年。

4. 本资产评估报告的摘抄、引用或者披露的限制：未经本公司书面同意，本资产评估报告的内容不得被摘抄、引用或者披露于公开媒体，法律、行政法规规定和资产评估委托合同另有规定的除外。

(二)超使用范围使用本资产评估报告的责任说明

资产评估报告使用人未按照法律、行政法规规定和上述载明的使用范围使用本资产评估报告的，本公司及签字资产评估师不承担责任。

(三)本资产评估报告的其他使用限制说明

1.本资产评估报告使用人应当正确理解和使用评估结论。评估结论不等同于评估对象可实现价格，评估结论不应当被认为是对评估对象可实现价格的保证。

2.本资产评估报告使用人应当关注评估结论成立的假设条件，当使用本资产评估报告所载评估结论时的实际情况与评估基准日的情况或者本资产评估报告所载评估假设条件不再相符时，通常情况下，评估结论也不会成立。

3.本资产评估报告使用人应当关注特别事项说明，并在实施评估目的所对应的经济行为过程中采取相应的措施。

十三、评估报告日

本公司资产评估师孙金明、李启明于2024年1月22日形成最终专业意见，并签署本评估报告。

本评估报告附有若干附件，系本评估报告的组成部分。

（本页无正文，为报告盖章页）

深圳市鹏信资产评估土地房地产估价有限公司

中国·深圳

资产评估师：

二〇二四年一月二十二日

资产评估师：

评估报告附件

附件一：资产评估明细表；

附件二：评估对象照片；

附件三：委托方及产权持有人的企业法人营业执照(复印件)；

附件四：委托方及产权持有人承诺函(复印件)；

附件五：评估师承诺函；

附件六：主要资产的产权状况文件(复印件)；

附件七：经济行为文件（复印件）；

附件八：深圳市鹏信资产评估土地房地产估价有限公司企业法人营业执照(复印件)；

附件九：深圳市财政委员会关于深圳市鹏信资产评估土地房地产估价有限公司登记备案公告（复印件）；

附件十：签字资产评估师资格证书(复印件)。

资产评估汇总表

评估基准日:2023年10月31日

表4-8

金额单位：人民币元

被评估单位:深南电（中山）电力有限公司

被评估企业申报评估信息						
项目	表号	账面值		评估价值（不含税）	增减值额	增减值率%
		原值	净值			
存货——原材料	4-8-2-1		3,117,644.28	5,379,140.30	2,261,496.02	72.54%
固定资产——机械类设备	4-8-2-2	951,166,382.96	148,894,493.45	152,891,300.00	3,996,806.55	2.68%
在建工程——设备工程	4-8-2-3		434,385.50	152,800.00	-281,585.50	-64.82%
合计		**951,166,382.96**	**152,446,523.23**	**158,423,240.30**	**5,976,717.07**	**3.92%**

评估人员:孙金明、黄沛衍

被评估企业填表人：麦晓峰

填表日期：2023年11月5日

存货——原材料评估明细表

评估基准日:2023年10月31日

表3-9-2

被评估单位:深南电（中山）电力有限公司

金额单位：人民币元

被评估企业申报评估信息										
序号	存货编码	材料名称	规格型号	单位	数量	账面值	评估值	评估增减值	增减率	备注
1	1001020	丝套	N926CP335H2	个	16.00	824.75	824.75	0.00	0.00%	中山公司燃机备件（美元）
2	1001021	丝套	N926BP335	个	39.00	837.60	837.60	0.00	0.00%	中山公司燃机备件（美元）
3	1001035	排放阀	91443438P001	台	1.00	9,367.69	9,367.69	0.00	0.00%	中山公司燃机备件（美元）
4	1001041	滑动轴承	91600663P001	个	1.00	1,734.60	1,734.60	0.00	0.00%	中山公司燃机备件（美元）
5	1001042	调压阀膜片	91400424Q002	片	1.00	1,767.34	1,767.34	0.00	0.00%	中山公司燃机备件（美元）
6	1001043	主液压泵	255A4806P001	台	1.00	12,769.00	12,769.00	0.00	0.00%	中山公司燃机备件（美元）
7	1001044	联轴套齿	307A9597P001	个	1.00	2,005.93	2,005.93	0.00	0.00%	中山公司燃机备件（美元）
8	1001045	联轴器	302A1893P001	个	2.00	7,953.01	7,953.01	0.00	0.00%	中山公司燃机备件（美元）
9	1001048	隔离阀	287A1496P003	台	1.00	6,128.40	6,128.40	0.00	0.00%	中山公司燃机备件（美元）
10	1001050	O型密封圈	185A1354P272	个	1.00	97.04	97.04	0.00	0.00%	中山公司燃机备件（美元）
11	1001051	联焰管	202D8231G004	条	13.00	109,452.10	109,452.10	0.00	0.00%	中山公司燃机备件（美元）
12	1001053	联轴器	91600663P714	个	1.00	9,985.45	9,985.45	0.00	0.00%	中山公司燃机备件（美元）
13	1001054	密封条	91600663P556	条	2.00	1,260.05	1,260.05	0.00	0.00%	中山公司燃机备件（美元）
14	1001055	O型密封圈	91600663P555	个	1.00	1,030.95	1,030.95	0.00	0.00%	中山公司燃机备件（美元）
15	1001056	轴瓦	91600663P107	片	2.00	14,845.62	14,845.62	0.00	0.00%	中山公司燃机备件（美元）
16	1001057	O型密封圈	91600663P104	个	2.00	5,655.48	5,655.48	0.00	0.00%	中山公司燃机备件（美元）
17	1001058	轴套	91600663P702	个	2.00	15,375.82	15,375.82	0.00	0.00%	中山公司燃机备件（美元）
18	1001059	联轴器	91600620P714	个	2.00	11,134.22	11,134.22	0.00	0.00%	中山公司燃机备件（美元）
19	1001060	O型密封圈	91600620P555	个	2.00	1,408.96	1,408.96	0.00	0.00%	中山公司燃机备件（美元）
20	1001063	联轴器	307A9220G001	个	1.00	185,570.28	185,570.28	0.00	0.00%	中山公司燃机备件（美元）
21	1010085	模拟量输入板	IS200TBAIH1CED	个	1.00	60,137.88	60,137.88	0.00	0.00%	中山公司燃机备件（美元）
22	1001027	六角螺栓	N171P25010	个	84.00	1,216.01	1,216.01	0.00	0.00%	中山公司燃机本体设备库存备件（人民币）
23	1001050	O型密封圈	185A1354P272	个	5.00	234.43	234.43	0.00	0.00%	中山公司燃机本体设备库存备件（人民币）
24	1001060	O型密封圈	91600620P555	个	2.00	3,111.11	3,111.11	0.00	0.00%	中山公司燃机本体设备库存备件（人民币）
25	1001069	锁片	258A4784P015	个	59.00	3,170.94	3,170.94	0.00	0.00%	中山公司燃机本体设备库存备件（人民币）
26	1001070	锁片	258A4784P017	个	31.00	1,589.74	1,589.74	0.00	0.00%	中山公司燃机本体设备库存备件（人民币）
27	1001071	锁片	258A4784P019	个	34.00	2,678.56	2,678.56	0.00	0.00%	中山公司燃机本体设备库存备件（人民币）
28	1001072	锁片	219B6763P001	个	36.00	1,909.56	1,909.56	0.00	0.00%	中山公司燃机本体设备库存备件（人民币）
29	1001073	锁片	219B6763P005	个	47.00	3,433.48	3,433.48	0.00	0.00%	中山公司燃机本体设备库存备件（人民币）
30	1001074	过渡段插片	239C7239G001	个	56.00	58,994.52	58,994.52	0.00	0.00%	中山公司燃机本体设备库存备件（人民币）
31	1001078	螺栓	186C1916P049	只	17.00	1,307.69	1,307.69	0.00	0.00%	中山公司燃机本体设备库存备件（人民币）
32	1001079	螺栓	186C1916P022	只	34.00	2,818.98	2,818.98	0.00	0.00%	中山公司燃机本体设备库存备件（人民币）
33	1001080	螺栓	186C1916P029	只	57.00	4,238.28	4,238.28	0.00	0.00%	中山公司燃机本体设备库存备件（人民币）
34	1001082	螺栓	N733AP35064	只	138.00	8,267.43	8,267.43	0.00	0.00%	中山公司燃机本体设备库存备件（人民币）
35	1001083	螺栓	N733AP35040	只	68.00	4,213.66	4,213.66	0.00	0.00%	中山公司燃机本体设备库存备件（人民币）
36	1001084	螺栓	N733AP35032	只	42.00	1,974.36	1,974.36	0.00	0.00%	中山公司燃机本体设备库存备件（人民币）
37	1001105	螺纹丝套	N926AP233H2	个	8.00	547.01	547.01	0.00	0.00%	中山公司燃机本体设备库存备件（人民币）
38	1001106	联焰管卡板	207C3754P001	个	24.00	22,564.11	22,564.11	0.00	0.00%	中山公司燃机本体设备库存备件（人民币）
39	1001116	U型夹	356B2787P001	个	84.00	34,102.56	34,102.56	0.00	0.00%	中山公司燃机本体设备库存备件（人民币）
40	1001118	辅助齿轮箱轴瓦	2#瓦 204581	副	2.00	22,962.96	22,962.96	0.00	0.00%	中山公司燃机本体设备库存备件（人民币）
41	1001119	辅助齿轮箱轴瓦	3A瓦 204581	副	4.00	45,042.73	45,042.73	0.00	0.00%	中山公司燃机本体设备库存备件（人民币）
42	1001120	辅助齿轮箱轴瓦	3B瓦 204581	副	4.00	45,042.73	45,042.73	0.00	0.00%	中山公司燃机本体设备库存备件（人民币）
43	1001121	辅助齿轮箱轴瓦	4#瓦 204582	副	4.00	34,786.33	34,786.33	0.00	0.00%	中山公司燃机本体设备库存备件（人民币）
44	1001122	3#轴瓦前汽封	219B6862P001	副	1.00	5,367.52	5,367.52	0.00	0.00%	中山公司燃机本体设备库存备件（人民币）
45	1001123	2#轴瓦油封	149D2034G001	副	2.00	29,914.53	29,914.53	0.00	0.00%	中山公司燃机本体设备库存备件（人民币）
46	1001124	排气室水平中分面螺栓	N14BP35044	个	313.00	6,981.31	6,981.31	0.00	0.00%	中山公司燃机本体设备库存备件（人民币）
47	1001125	排气室前柔性插板螺栓	N14BP33020	个	39.00	604.99	604.99	0.00	0.00%	中山公司燃机本体设备库存备件（人民币）
48	1001128	透平缸水平中分面螺栓螺栓	N733BP52116	个	1.00	648.71	648.71	0.00	0.00%	中山公司燃机本体设备库存备件（人民币）
49	1001130	缸垂直结合面（上缸17只，下	N733AP44104	个	4.00	645.58	645.58	0.00	0.00%	中山公司燃机本体设备库存备件（人民币）
50	1001133	透排缸分面销	158A5636P104	个	1.00	145.30	145.30	0.00	0.00%	中山公司燃机本体设备库存备件（人民币）
51	1001135	（内）缸与扩压段垂直结合	N733CP33024	个	7.00	1,651.20	1,651.20	0.00	0.00%	中山公司燃机本体设备库存备件（人民币）
52	1001137	排气室后柔性插板内法兰螺栓	N14BP33024	个	33.00	491.36	491.36	0.00	0.00%	中山公司燃机本体设备库存备件（人民币）
53	1001138	外缸与压气机排气缸垂直面	N733AP50116C23	个	15.00	5,110.03	5,110.03	0.00	0.00%	中山公司燃机本体设备库存备件（人民币）
54	1001139	燃烧外缸水平中分面螺栓	N733AP52264C23	个	12.00	7,332.30	7,332.30	0.00	0.00%	中山公司燃机本体设备库存备件（人民币）
55	1001141	燃烧外缸水平中分面分面销	156A1591P017	个	1.00	385.04	385.04	0.00	0.00%	中山公司燃机本体设备库存备件（人民币）
56	1001142	平缸与燃烧外缸垂直结合面螺	N733AP50102C23	个	12.00	3,405.13	3,405.13	0.00	0.00%	中山公司燃机本体设备库存备件（人民币）
57	1001144	透平缸水平中分面螺栓	N733BP52184	个	4.00	2,224.79	2,224.79	0.00	0.00%	中山公司燃机本体设备库存备件（人民币）
58	1001145	透平缸水平中分面螺母	N271AP00052	个	21.00	1,741.02	1,741.02	0.00	0.00%	中山公司燃机本体设备库存备件（人民币）
59	1001146	透平缸水平分面销	156A1591P037	个	2.00	659.83	659.83	0.00	0.00%	中山公司燃机本体设备库存备件（人民币）
60	1001149	透平排气缸水平中分面螺栓	N733AP50072	个	7.00	777.35	777.35	0.00	0.00%	中山公司燃机本体设备库存备件（人民币）
61	1001150	透排缸中分面螺栓	N733AP50080	个	2.00	404.79	404.79	0.00	0.00%	中山公司燃机本体设备库存备件（人民币）
62	1001152	透排缸中分面螺母	N272CP50	个	2.00	261.54	261.54	0.00	0.00%	中山公司燃机本体设备库存备件（人民币）
63	1001153	透排内缸与扩压段立分面螺栓	N733AP33068	个	23.00	1,135.97	1,135.97	0.00	0.00%	中山公司燃机本体设备库存备件（人民币）
64	1001157	排气室后柔性插板外法兰螺母	N214EP00033	个	34.00	1,156.34	1,156.34	0.00	0.00%	中山公司燃机本体设备库存备件（人民币）
65	1001158	排气室后柔性插板内法兰螺母	N214EP00029	个	48.00	964.10	964.10	0.00	0.00%	中山公司燃机本体设备库存备件（人民币）
66	1001159	2瓦密封空气进气口法兰螺栓	N14P33040	个	69.00	1,214.13	1,214.13	0.00	0.00%	中山公司燃机本体设备库存备件（人民币）
67	1001164	一级复环密封片	199D3180P004	个	4.00	6,017.09	6,017.09	0.00	0.00%	中山公司燃机本体设备库存备件（人民币）
68	1001165	一级动叶锁销	233A0242P022	个	2.00	188.03	188.03	0.00	0.00%	中山公司燃机本体设备库存备件（人民币）
69	1001166	一级动叶锁销	114A8650P004	个	2.00	188.03	188.03	0.00	0.00%	中山公司燃机本体设备库存备件（人民币）
70	1001170	一级喷嘴密封片	306A4830P001	个	4.00	1,709.40	1,709.40	0.00	0.00%	中山公司燃机本体设备库存备件（人民币）
71	1001171	一级喷嘴密封片	306A4830P002	个	4.00	376.06	376.06	0.00	0.00%	中山公司燃机本体设备库存备件（人民币）
72	1001172	一级喷嘴密封片	227C5085G001	个	4.00	7,521.36	7,521.36	0.00	0.00%	中山公司燃机本体设备库存备件（人民币）
73	1001173	一级喷嘴密封片	227C5086G001	个	4.00	8,649.58	8,649.58	0.00	0.00%	中山公司燃机本体设备库存备件（人民币）
74	1001174	一级喷嘴径向定位销	219B6635P001	个	4.00	1,709.40	1,709.40	0.00	0.00%	中山公司燃机本体设备库存备件（人民币）
75	1001175	二级复环窥孔堵头	208B7192P001	个	1.00	354.70	354.70	0.00	0.00%	中山公司燃机本体设备库存备件（人民币）
76	1001176	一级复环窥孔堵棒	239B9790G001	个	7.00	8,507.69	8,507.69	0.00	0.00%	中山公司燃机本体设备库存备件（人民币）
77	1001177	一级复环窥孔堵棒	239B9757P001	个	4.00	1,846.15	1,846.15	0.00	0.00%	中山公司燃机本体设备库存备件（人民币）
78	1001178	一级复环窥孔堵棒	239B9758P001	个	2.00	1,111.11	1,111.11	0.00	0.00%	中山公司燃机本体设备库存备件（人民币）
79	1001179	一级复环窥孔堵棒	239B9759P002	个	4.00	1,982.90	1,982.90	0.00	0.00%	中山公司燃机本体设备库存备件（人民币）
80	1001181	持环中分面螺栓垫片	247B7332P001	个	4.00	1,623.93	1,623.93	0.00	0.00%	中山公司燃机本体设备库存备件（人民币）
81	1001182	持环密封固定位销	298A8519P001	个	4.00	410.26	410.26	0.00	0.00%	中山公司燃机本体设备库存备件（人民币）
82	1001183	排气缸锁片	91432140P001	个	10.00	1,492.56	1,492.56	0.00	0.00%	中山公司燃机本体设备库存备件（人民币）
83	1001185	进气后板中分面密封条	158A5453P004	个	11.00	8,602.56	8,602.56	0.00	0.00%	中山公司燃机本体设备库存备件（人民币）
84	1001187	进气锥罩中分面密封条	295A9699P001	个	10.00	7,200.85	7,200.85	0.00	0.00%	中山公司燃机本体设备库存备件（人民币）
85	1001190	排气外缸螺纹衬套	N926CP00350H2	个	10.00	2,136.75	2,136.75	0.00	0.00%	中山公司燃机本体设备库存备件（人民币）
86	1001191	排气内缸螺纹衬套	N926BP00439	个	52.00	3,444.45	3,444.45	0.00	0.00%	中山公司燃机本体设备库存备件（人民币）
87	1001192	瓦盖中分面螺纹衬套	N926BP00352	个	3.00	634.61	634.61	0.00	0.00%	中山公司燃机本体设备库存备件（人民币）
88	1001193	瓦盖中分面螺纹衬套	N926BP00350	个	14.00	1,555.55	1,555.55	0.00	0.00%	中山公司燃机本体设备库存备件（人民币）
89	1001194	瓦盖中分面螺纹衬套	N926BP00354	个	4.00	1,008.55	1,008.55	0.00	0.00%	中山公司燃机本体设备库存备件（人民币）
90	1001195	持环中分面螺纹衬套	N926CP00339H2	个	4.00	376.06	376.06	0.00	0.00%	中山公司燃机本体设备库存备件（人民币）
91	1001196	中分面螺纹衬套	N926CP00352H2	个	4.00	1,264.96	1,264.96	0.00	0.00%	中山公司燃机本体设备库存备件（人民币）
92	1001198	AE11膨胀节	226A1451P003	个	4.00	15,384.62	15,384.62	0.00	0.00%	中山公司燃机本体设备库存备件（人民币）
93	1001199	燃烧室后法兰螺栓	N733AP35048	个	78.00	3,275.63	3,275.63	0.00	0.00%	中山公司燃机本体设备库存备件（人民币）
94	1001200	过渡段后托架螺栓	287A1679P002	个	6.00	3,179.48	3,179.48	0.00	0.00%	中山公司燃机本体设备库存备件（人民币）
95	1001204	排气缸水平中分面绝热包螺母	N203P00029	个	44.00	37.60	37.60	0.00	0.00%	中山公司燃机本体设备库存备件（人民币）
96	1001205	排气缸水平中分面绝热包垫片	N402P00045	个	44.00	376.06	376.06	0.00	0.00%	中山公司燃机本体设备库存备件（人民币）
97	1001206	3#轴承盖螺栓	315A9191P023	个	4.00	7,145.30	7,145.30	0.00	0.00%	中山公司燃机本体设备库存备件（人民币）

存货——原材料评估明细表

评估基准日：2023年10月31日

表3-9-2

被评估单位：深南电（中山）电力有限公司

金额单位：人民币元

序号	存货编码	材料名称	规格型号	被评估企业申报评估信息 单位	数量	账面值	评估值	评估增减值	增减率	备注
98	1001207	3#轴承盖螺栓	293A0905P019	个	4.00	2,495.72	2,495.72	0.00	0.00%	中山公司燃机本体设备库存备件（人民币）
99	1001208	3#轴承盖销	158A5457P059	个	2.00	153.85	153.85	0.00	0.00%	中山公司燃机本体设备库存备件（人民币）
100	1001209	排气室水平面自锁螺母	N265BP00035	个	114.00	1,705.12	1,705.12	0.00	0.00%	中山公司燃机本体设备库存备件（人民币）
101	1001210	后板密封螺栓	N14CP33052	个	60.00	13,225.99	13,225.99	0.00	0.00%	中山公司燃机本体设备库存备件（人民币）
102	1001211	保温拉筋螺母	N227P00029	个	84.00	717.94	717.94	0.00	0.00%	中山公司燃机本体设备库存备件（人民币）
103	1001212	保温拉筋螺栓	N24P29088	个	104.00	49,777.78	49,777.78	0.00	0.00%	中山公司燃机本体设备库存备件（人民币）
104	1001213	保温拉筋螺栓	N24CP35080	个	31.00	2,914.52	2,914.52	0.00	0.00%	中山公司燃机本体设备库存备件（人民币）
105	1001214	负荷联轴器双头螺栓	7001145	个	3.00	23,755.65	23,755.65	0.00	0.00%	中山公司燃机本体设备库存备件（人民币）
106	1001215	负荷联轴器螺母	7001292	个	3.00	11,749.62	11,749.62	0.00	0.00%	中山公司燃机本体设备库存备件（人民币）
107	1001216	负荷联轴器螺母	7001815	个	3.00	11,749.62	11,749.62	0.00	0.00%	中山公司燃机本体设备库存备件（人民币）
108	1001218	后板密封压块	298A8908P006	个	8.00	26,324.79	26,324.79	0.00	0.00%	中山公司燃机本体设备库存备件（人民币）
109	1001219	前板密封压块	298A8908P008	个	10.00	32,478.63	32,478.63	0.00	0.00%	中山公司燃机本体设备库存备件（人民币）
110	1001220	锁片	247B7265P001	个	2.00	341.88	341.88	0.00	0.00%	中山公司燃机本体设备库存备件（人民币）
111	1001221	辅助联轴器O型圈	185A1354P278	个	4.00	273.50	273.50	0.00	0.00%	中山公司燃机本体设备库存备件（人民币）
112	1001222	连平缸与排气缸定位销	251B2004P001	个	1.00	148.98	148.98	0.00	0.00%	中山公司燃机本体设备库存备件（人民币）
113	1001227	螺母	N272P50	个	3.00	348.72	348.72	0.00	0.00%	中山公司燃机本体设备库存备件（人民币）
114	1001229	应急滑油泵油封	91600569P556	个	4.00	8,512.82	8,512.82	0.00	0.00%	中山公司燃机本体设备库存备件（人民币）
115	1001236	应急滑油泵轴承	91600620P562	个	3.00	7,264.95	7,264.95	0.00	0.00%	中山公司燃机本体设备库存备件（人民币）
116	1001241	压排缸水平中分面螺栓	N733AP50160	个	6.00	2,168.59	2,168.59	0.00	0.00%	中山公司燃机本体设备库存备件（人民币）
117	1001243	压排缸水平面定位螺栓	156A1591P038	个	1.00	377.78	377.78	0.00	0.00%	中山公司燃机本体设备库存备件（人民币）
118	1001244	压气机内缸锁块螺栓	296A786P138	个	26.00	559.83	559.83	0.00	0.00%	中山公司燃机本体设备库存备件（人民币）
119	1001246	燃烧缸水平面定位螺母	N271AP52	个	12.00	1,046.15	1,046.15	0.00	0.00%	中山公司燃机本体设备库存备件（人民币）
120	1001247	排气缸圆弧互环螺栓	N14P35052	个	12.00	305.13	305.13	0.00	0.00%	中山公司燃机本体设备库存备件（人民币）
121	1001249	反板密封螺栓	293A912P015	个	3.00	128.56	128.56	0.00	0.00%	中山公司燃机本体设备库存备件（人民币）
122	1001250	螺栓	N14P35064	套	8.00	406.84	406.84	0.00	0.00%	中山公司燃机本体设备库存备件（人民币）
123	1001255	控制阀密封	EAB填料包RPACKX00062	套	1.00	1,397.43	1,397.43	0.00	0.00%	中山公司燃机本体设备库存备件（人民币）
124	1001256	一级喷嘴偏心销	216B6297P003	个	2.00	27,350.43	27,350.43	0.00	0.00%	中山公司燃机本体设备库存备件（人民币）
125	1001259	冷却水泵轴承	6311 ZZC3E	套	3.00	1,923.07	1,923.07	0.00	0.00%	中山公司燃机本体设备库存备件（人民币）
126	1001264	螺栓	N14P33044	个	100.00	2,991.44	2,991.44	0.00	0.00%	中山公司燃机本体设备库存备件（人民币）
127	1001267	螺母	N271P044	个	14.00	832.75	832.75	0.00	0.00%	中山公司燃机本体设备库存备件（人民币）
128	1001269	压气机前后缸对穿螺栓	N733P44156	个	2.00	358.97	358.97	0.00	0.00%	中山公司燃机本体设备库存备件（人民币）
129	1001271	压排内缸压块用内六角螺栓	N171P25020	个	12.00	370.79	370.79	0.00	0.00%	中山公司燃机本体设备库存备件（人民币）
130	1001272	平缸水平中分面对穿孔机螺	N733BP52178	个	7.00	4,735.90	4,735.90	0.00	0.00%	中山公司燃机本体设备库存备件（人民币）
131	1001273	连平排气缸保温板六角螺栓	N14P35056	个	26.00	827.35	827.35	0.00	0.00%	中山公司燃机本体设备库存备件（人民币）
132	1001275	2#瓦瓦盖保温层六角螺栓	N14P33060	个	5.00	100.66	100.66	0.00	0.00%	中山公司燃机本体设备库存备件（人民币）
133	1001276	排气通道十二角螺栓	N733P33064	个	10.00	352.56	352.56	0.00	0.00%	中山公司燃机本体设备库存备件（人民币）
134	1001278	六角螺栓	N14P33056	个	33.00	490.49	490.49	0.00	0.00%	中山公司燃机本体设备库存备件（人民币）
135	1001282	冷却水泵机械密封	433/01044751	个	2.00	11,862.07	11,862.07	0.00	0.00%	中山公司燃机本体设备库存备件（人民币）
136	1001283	冷却水泵密封环	502/00271440	个	2.00	6,837.60	6,837.60	0.00	0.00%	中山公司燃机本体设备库存备件（人民币）
137	1001284	冷却水泵密封环	502/00271441	个	2.00	6,837.60	6,837.60	0.00	0.00%	中山公司燃机本体设备库存备件（人民币）
138	1001285	冷却水泵轴套	523/01038921	个	2.00	7,692.31	7,692.31	0.00	0.00%	中山公司燃机本体设备库存备件（人民币）
139	1001295	应急滑油泵轴承	91600620P563 SKF NJ309ECM	套	2.00	4,786.32	4,786.32	0.00	0.00%	中山公司燃机本体设备库存备件（人民币）
140	1001296	PA3抽气阀	286A6199P001	个	1.00	2,025.64	2,025.64	0.00	0.00%	中山公司燃机本体设备库存备件（人民币）
141	1001300	过渡段支架（返修件）	9E	个	14.00	11,965.81	11,965.81	0.00	0.00%	中山公司燃机本体设备库存备件（人民币）
142	1001302	弹簧	12A8974X012	个	10.00	4,273.50	4,273.50	0.00	0.00%	中山公司燃机本体设备库存备件（人民币）
143	1001303	密封环	22A8961X012	个	10.00	17,094.02	17,094.02	0.00	0.00%	中山公司燃机本体设备库存备件（人民币）
144	1001309	联轴器胶圈	配91600663P714型 TBW 10J	个	2.00	2,758.62	2,758.62	0.00	0.00%	中山公司燃机本体设备库存备件（人民币）
145	1001310	联轴器胶圈	配91600567P714型 8J	个	1.00	760.68	760.68	0.00	0.00%	中山公司燃机本体设备库存备件（人民币）
146	1001322	联焰管(阴)	202D8231G002	个	7.00	14,957.26	14,957.26	0.00	0.00%	中山公司燃机本体设备库存备件（人民币）
147	1001323	联焰管(阳)	202D8232G002	个	7.00	14,957.26	14,957.26	0.00	0.00%	中山公司燃机本体设备库存备件（人民币）
148	1001324	联焰管插片	223C2166P001	个	48.00	45,738.05	45,738.05	0.00	0.00%	中山公司燃机本体设备库存备件（人民币）
149	1001333	辅助滑油泵轴承	7314 BECBM SKF牌	套	2.00	3,474.14	3,474.14	0.00	0.00%	中山公司燃机本体设备库存备件（人民币）
150	1001340	堵头	302A1620P014	件	20.00	1,156.79	1,156.79	0.00	0.00%	中山公司燃机本体设备库存备件（人民币）
151	1001342	定位销	208B6990P001	个	2.00	448.72	448.72	0.00	0.00%	中山公司燃机本体设备库存备件（人民币）
152	1001347	六角螺栓	N14P33024	个	14.00	181.66	181.66	0.00	0.00%	中山公司燃机本体设备库存备件（人民币）
153	1001350	定位销	158A5457P078	个	2.00	136.75	136.75	0.00	0.00%	中山公司燃机本体设备库存备件（人民币）
154	1001355	六角螺栓	N14BP29020	个	7.00	149.57	149.57	0.00	0.00%	中山公司燃机本体设备库存备件（人民币）
155	1001356	十二角螺母	N272P00050	个	8.00	1,094.02	1,094.02	0.00	0.00%	中山公司燃机本体设备库存备件（人民币）
156	1001360	六角螺栓	N14P35044	个	30.00	517.24	517.24	0.00	0.00%	中山公司燃机本体设备库存备件（人民币）
157	1001362	六角螺栓	N14P29020	个	10.00	86.21	86.21	0.00	0.00%	中山公司燃机本体设备库存备件（人民币）
158	1001363	六角螺栓	5/8*30	个	18.00	326.92	326.92	0.00	0.00%	中山公司燃机本体设备库存备件（人民币）
159	1001364	六角螺栓	3/4*108	个	10.00	508.55	508.55	0.00	0.00%	中山公司燃机本体设备库存备件（人民币）
160	1001365	堵头	239B9719P008	个	12.00	1,482.05	1,482.05	0.00	0.00%	中山公司燃机本体设备库存备件（人民币）
161	1001366	十二角螺栓	N733AP35064（短）	个	20.00	777.77	777.77	0.00	0.00%	中山公司燃机本体设备库存备件（人民币）
162	1001367	堵头	239B9719P003	个	26.00	1,365.82	1,365.82	0.00	0.00%	中山公司燃机本体设备库存备件（人民币）
163	1001368	十二角螺母	N272P44	个	2.00	145.30	145.30	0.00	0.00%	中山公司燃机本体设备库存备件（人民币）
164	1001369	十二角螺母	N272QP50	个	5.00	581.20	581.20	0.00	0.00%	中山公司燃机本体设备库存备件（人民币）
165	1001370	六角螺栓	3/4*90	个	20.00	508.55	508.55	0.00	0.00%	中山公司燃机本体设备库存备件（人民币）
166	1001372	十二角螺栓	N733AP52（1-3/4*230）	个	12.00	6,800.00	6,800.00	0.00	0.00%	中山公司燃机本体设备库存备件（人民币）
167	1001376	螺母	N271P0004 1-1/4-8	个	5.00	384.62	384.62	0.00	0.00%	中山公司燃机本体设备库存备件（人民币）
168	1001378	密封片	199D3180P005	片	1.00	1,119.23	1,119.23	0.00	0.00%	中山公司燃机本体设备库存备件（人民币）
169	1001380	密封片	199D3180P007	片	1.00	900.85	900.85	0.00	0.00%	中山公司燃机本体设备库存备件（人民币）
170	1001385	弹簧	314A5199P001	个	12.00	1,538.46	1,538.46	0.00	0.00%	中山公司燃机本体设备库存备件（人民币）
171	1001389	防喘阀密封圈	1V6125X0012	个	2.00	6,837.61	6,837.61	0.00	0.00%	中山公司燃机本体设备库存备件（人民币）
172	1001391	汽封销	259AP9119P001	个	2.00	344.83	344.83	0.00	0.00%	中山公司燃机本体设备库存备件（人民币）
173	1001394	锁片	294A150P004	个	16.00	1,140.94	1,140.94	0.00	0.00%	中山公司燃机本体设备库存备件（人民币）
174	1001396	燃机3#轴瓦（返修件）	91201293G01	副	1.00	38,461.54	38,461.54	0.00	0.00%	中山公司燃机本体设备库存备件（人民币）
175	1001406	六角螺栓	N14P35060	个	30.00	387.93	387.93	0.00	0.00%	中山公司燃机本体设备库存备件（人民币）
176	1001443	六角螺栓	N14P37064	件	20.00	517.24	517.24	0.00	0.00%	中山公司燃机本体设备库存备件（人民币）
177	1001444	六角螺栓	186C1916P029	件	20.00	689.66	689.66	0.00	0.00%	中山公司燃机本体设备库存备件（人民币）
178	1001445	六角螺栓	N14P35040	件	30.00	387.93	387.93	0.00	0.00%	中山公司燃机本体设备库存备件（人民币）
179	1001448	六角螺栓	N14P33048	件	30.00	387.93	387.93	0.00	0.00%	中山公司燃机本体设备库存备件（人民币）
180	1001460	燃机2#轴瓦（返修件）	91012136G01	套	1.00	38,793.10	38,793.10	0.00	0.00%	中山公司燃机本体设备库存备件（人民币）
181	1001464	六角螺栓	N14P29016	个	50.00	431.03	431.03	0.00	0.00%	中山公司燃机本体设备库存备件（人民币）
182	1001465	六角螺栓	239B5236P304	个	10.00	1,120.69	1,120.69	0.00	0.00%	中山公司燃机本体设备库存备件（人民币）
183	1001466	六角螺栓	239B5236P701	个	4.00	1,896.55	1,896.55	0.00	0.00%	中山公司燃机本体设备库存备件（人民币）
184	1001467	自锁螺母	N265DP35	只	30.00	387.93	387.93	0.00	0.00%	中山公司燃机本体设备库存备件（人民币）
185	1001468	自锁螺母	N265DP33	个	30.00	258.62	258.62	0.00	0.00%	中山公司燃机本体设备库存备件（人民币）
186	1001469	六角螺栓	N14P35032	个	30.00	387.93	387.93	0.00	0.00%	中山公司燃机本体设备库存备件（人民币）
187	1001470	内缸压块	119E3564P001	块	2.00	689.66	689.66	0.00	0.00%	中山公司燃机本体设备库存备件（人民币）
188	1001471	内缸压块	119E3564P003	块	2.00	689.66	689.66	0.00	0.00%	中山公司燃机本体设备库存备件（人民币）
189	1001472	内缸压块	119E3560P002	块	4.00	1,379.31	1,379.31	0.00	0.00%	中山公司燃机本体设备库存备件（人民币）
190	1001474	锁片	294A151P013	个	4.00	344.83	344.83	0.00	0.00%	中山公司燃机本体设备库存备件（人民币）
191	1001475	锁片	294A150P010	个	4.00	344.83	344.83	0.00	0.00%	中山公司燃机本体设备库存备件（人民币）
192	1001478	锁片	302A7200P001	个	4.00	344.83	344.83	0.00	0.00%	中山公司燃机本体设备库存备件（人民币）
193	1001479	锁片	294A150P005	个	4.00	344.83	344.83	0.00	0.00%	中山公司燃机本体设备库存备件（人民币）
194	2005002	一次喷嘴垫片	318A9713P036	片	31.00	3,197.76	3,197.76	0.00	0.00%	中山公司燃机本体设备库存备件（人民币）

存货——原材料评估明细表

评估基准日:2023年10月31日

表3-9-2

被评估单位:深南电（中山）电力有限公司

金额单位：人民币元

被评估企业申报评估信息										
序号	存货编码	材料名称	规格型号	单位	数量	账面值	评估值	评估增减值	增减率	备注
195	2005003	燃烧室门卷垫片	318A9713P024	片	42.00	5,172.19	5,172.19	0.00	0.00%	中山公司燃机本体设备库存备件（人民币）
196	2005004	联焰管外套石墨垫片	287A1614P002	片	4.00	126.49	126.49	0.00	0.00%	中山公司燃机本体设备库存备件（人民币）
197	2005007	启动失败排放管法兰垫片	302A4594P006	片	14.00	189.31	189.31	0.00	0.00%	中山公司燃机本体设备库存备件（人民币）
198	2005008	一次燃料支管垫片	318A9701P004	片	39.00	660.89	660.89	0.00	0.00%	中山公司燃机本体设备库存备件（人民币）
199	2005009	冷却密封系统管路垫片	302A4594P029	片	164.00	3,469.79	3,469.79	0.00	0.00%	中山公司燃机本体设备库存备件（人民币）
200	2005013	滑油冷却系统垫片	302A4597P005	片	15.00	195.99	195.99	0.00	0.00%	中山公司燃机控制设备库存备件（人民币）
201	2005014	清吹（雾化）抽气口法兰垫片	302A4594P036	片	22.00	1,089.22	1,089.22	0.00	0.00%	中山公司燃机控制设备库存备件（人民币）
202	2005018	滑油箱人孔门垫片	302A4597P108	片	29.00	870.00	870.00	0.00	0.00%	中山公司燃机控制设备库存备件（人民币）
203	2005019	滑油冷却系统管线垫片	302A4597P065	片	28.00	634.18	634.18	0.00	0.00%	中山公司燃机控制设备库存备件（人民币）
204	2005020	液压油系统垫片	302A4597P004	片	15.00	173.08	173.08	0.00	0.00%	中山公司燃机控制设备库存备件（人民币）
205	2005021	液力变扭器供油管线垫片	302A4597P142	片	46.00	1,151.97	1,151.97	0.00	0.00%	中山公司燃机控制设备库存备件（人民币）
206	2005022	2瓦顶部排气管法兰垫片	302A4594P017	片	5.00	430.42	430.42	0.00	0.00%	中山公司燃机控制设备库存备件（人民币）
207	2005023	滑油冷却系统管线垫片	302A4597P102	片	20.00	191.45	191.45	0.00	0.00%	中山公司燃机控制设备库存备件（人民币）
208	2005332	垫片	302A4597P045	片	6.00	435.89	435.89	0.00	0.00%	中山公司燃机控制设备库存备件（人民币）
209	2005446	一次喷嘴垫片	318A9713P028	片	32.00	4,717.28	4,717.28	0.00	0.00%	中山公司燃机控制设备库存备件（人民币）
210	2005447	点火器垫片	318A9713P038	片	21.00	712.42	712.42	0.00	0.00%	中山公司燃机控制设备库存备件（人民币）
211	2005450	火焰探测器垫片	258B8786P004	片	10.00	336.28	336.28	0.00	0.00%	中山公司燃机控制设备库存备件（人民币）
212	2005451	液压油管路垫片	372A1159P008 1"300#	片	12.00	149.74	149.74	0.00	0.00%	中山公司燃机控制设备库存备件（人民币）
213	2005452	一次燃料支管垫片	N5606P02001G11 2"150#	片	6.00	133.33	133.33	0.00	0.00%	中山公司燃机控制设备库存备件（人民币）
214	2005024	滑油箱垫片	302A4597P107	片	20.00	659.80	659.80	0.00	0.00%	中山公司燃机控制设备库存备件（人民币）
215	2005025	排气框架冷却系统垫片	302A4594P014	片	18.00	775.86	775.86	0.00	0.00%	中山公司燃机控制设备库存备件（人民币）
216	2005026	排气框架冷却系统垫片	302A4594P015	片	15.00	808.10	808.10	0.00	0.00%	中山公司燃机控制设备库存备件（人民币）
217	2005027	排气框架冷却系统垫片	302A4594P016	片	13.00	1,033.90	1,033.90	0.00	0.00%	中山公司燃机控制设备库存备件（人民币）
218	2005028	底座回油管法兰垫	91435949P001	片	4.00	1,962.27	1,962.27	0.00	0.00%	中山公司燃机控制设备库存备件（人民币）
219	2005029	1#瓦回油管法兰垫片	302A4597P015	片	12.00	1,107.68	1,107.68	0.00	0.00%	中山公司燃机控制设备库存备件（人民币）
220	2005031	冷却水管线垫片	302A4597P036	片	10.00	126.35	126.35	0.00	0.00%	中山公司燃机控制设备库存备件（人民币）
221	2005038	液力变扭器供油管线垫片	302A4594P011	片	20.00	679.31	679.31	0.00	0.00%	中山公司燃机控制设备库存备件（人民币）
222	2005039	冷却和密封系统	302A4594P008	片	31.00	735.40	735.40	0.00	0.00%	中山公司燃机控制设备库存备件（人民币）
223	2005040	冷却和密封系统	302A4594P009	片	28.00	590.05	590.05	0.00	0.00%	中山公司燃机控制设备库存备件（人民币）
224	2005041	主液压油泵出油管法兰垫片	302A4594P065	片	20.00	744.19	744.19	0.00	0.00%	中山公司燃机控制设备库存备件（人民币）
225	2005042	主滑油滤出口管路法兰	302A4594P013	片	10.00	209.38	209.38	0.00	0.00%	中山公司燃机控制设备库存备件（人民币）
226	2005043	液力变扭器供油管线垫片	302A4597P109	片	28.00	990.36	990.36	0.00	0.00%	中山公司燃机控制设备库存备件（人民币）
227	2005044	液力变扭器供油管线垫片	302A4597P111	片	16.00	873.85	873.85	0.00	0.00%	中山公司燃机控制设备库存备件（人民币）
228	2005045	VR4进口垫	302A4594P027	片	13.00	183.86	183.86	0.00	0.00%	中山公司燃机控制设备库存备件（人民币）
229	2005046	滑油母管法兰垫片	302A4597P007	片	5.00	94.87	94.87	0.00	0.00%	中山公司燃机控制设备库存备件（人民币）
230	2005048	逆平间滑油联箱回油管垫片	302A4597P010	片	22.00	590.43	590.43	0.00	0.00%	中山公司燃机控制设备库存备件（人民币）
231	2005050	火焰探测器法兰垫片	302A4594P028	片	24.00	353.45	353.45	0.00	0.00%	中山公司燃机控制设备库存备件（人民币）
232	2005051	主液压泵进油管路法兰垫片	302A4594P004	片	26.00	288.89	288.89	0.00	0.00%	中山公司燃机控制设备库存备件（人民币）
233	2005052	逆平间滑油联箱回油管垫片	302A4597P011	片	13.00	393.70	393.70	0.00	0.00%	中山公司燃机控制设备库存备件（人民币）
234	2005054	冷却密封空气系统垫片	302A4597P009	片	10.00	249.39	249.39	0.00	0.00%	中山公司燃机控制设备库存备件（人民币）
235	2005055	二次喷嘴螺旋垫片	314A5326P001	片	42.00	2,294.41	2,294.41	0.00	0.00%	中山公司燃机控制设备库存备件（人民币）
236	2005056	主液压油泵出油管法兰垫片	302A4594P060	片	29.00	334.62	334.62	0.00	0.00%	中山公司燃机控制设备库存备件（人民币）
237	2005057	滑油箱垫片	302A4597P105	片	40.00	769.23	769.23	0.00	0.00%	中山公司燃机控制设备库存备件（人民币）
238	2005058	滑油箱垫片	302A4594P026	片	27.00	316.15	316.15	0.00	0.00%	中山公司燃机控制设备库存备件（人民币）
239	2005059	控制油进口管线垫片	302A4594P059	片	14.00	150.50	150.50	0.00	0.00%	中山公司燃机控制设备库存备件（人民币）
240	2005060	主液压油泵出油管法兰垫片	302A4594P064	片	12.00	316.09	316.09	0.00	0.00%	中山公司燃机控制设备库存备件（人民币）
241	2005061	主液压油泵出油管法兰垫片	302A4594P063	片	12.00	260.32	260.32	0.00	0.00%	中山公司燃机控制设备库存备件（人民币）
242	2005506	缠绕垫片	302A4594P005	片	10.00	125.00	125.00	0.00	0.00%	中山公司燃机控制设备库存备件（人民币）
243	2005507	缠绕垫片	N5606P02006G11	片	62.00	1,632.96	1,632.96	0.00	0.00%	中山公司燃机控制设备库存备件（人民币）
244	2005535	缠绕垫片	372A1159P009	片	70.00	1,238.94	1,238.94	0.00	0.00%	中山公司燃机控制设备库存备件（人民币）
245	2005475	石墨垫片	287A1614P004	片	56.00	3,469.03	3,469.03	0.00	0.00%	中山公司燃机控制设备库存备件（人民币）
246	1006264	伺服阀(返修件)	213A6077P007（G771K208）	个	1.00	8,000.00	8,000.00	0.00	0.00%	中山公司燃机控制设备库存备件（人民币）
247	1006267	振动探头	330105-02-12-10-02-00	个	1.00	1,987.61	1,987.61	0.00	0.00%	中山公司燃机控制设备库存备件（人民币）
248	1006270	电磁阀	355A8428P001	个	2.00	76,323.09	76,323.09	0.00	0.00%	中山公司燃机控制设备库存备件（人民币）
249	1006274	燃气电磁阀	X8215C02015241	个	1.00	2,383.76	2,383.76	0.00	0.00%	中山公司燃机控制设备库存备件（人民币）
250	1006376	红外线位置传感器	MINIMAX876541	个	1.00	2,863.25	2,863.25	0.00	0.00%	中山公司燃机控制设备库存备件（人民币）
251	1010019	1#轴承主推力瓦接头体	255A4618P024	个	2.00	18,504.27	18,504.27	0.00	0.00%	中山公司燃机控制设备库存备件（人民币）
252	1010020	轴振延长线	21747-085-01	个	1.00	3,846.15	3,846.15	0.00	0.00%	中山公司燃机控制设备库存备件（人民币）
253	1010021	减压阀	91452419P008（67CFR-50/VP/V）	个	1.00	1,025.64	1,025.64	0.00	0.00%	中山公司燃机控制设备库存备件（人民币）
254	1010027	电磁阀	917B0459P003	个	2.00	13,538.46	13,538.46	0.00	0.00%	中山公司燃机控制设备库存备件（人民币）
255	1010028	伺服阀	312A6077P001（G771K200A）	个	1.00	16,371.68	16,371.68	0.00	0.00%	中山公司燃机控制设备库存备件（人民币）
256	1010030	压力开关	328A7398P002	个	1.00	3,991.45	3,991.45	0.00	0.00%	中山公司燃机控制设备库存备件（人民币）
257	1010031	火焰检测器	362A1052P104	个	1.00	26,495.73	26,495.73	0.00	0.00%	中山公司燃机控制设备库存备件（人民币）
258	1010033	压力开关	328A7398P006	个	1.00	3,965.81	3,965.81	0.00	0.00%	中山公司燃机控制设备库存备件（人民币）
259	1010034	压力变送器	3051 CG5A02A1AB2DFK6H2Q4	个	2.00	12,820.51	12,820.51	0.00	0.00%	中山公司燃机控制设备库存备件（人民币）
260	1010041	仪表用试验阀	318A9758P003	个	2.00	2,427.35	2,427.35	0.00	0.00%	中山公司燃机控制设备库存备件（人民币）
261	1010042	仪表用针阀	158A7433P038	个	2.00	820.51	820.51	0.00	0.00%	中山公司燃机控制设备库存备件（人民币）
262	1010043	旁通电磁阀	357A1263P002	个	1.00	5,699.15	5,699.15	0.00	0.00%	中山公司燃机控制设备库存备件（人民币）
263	1010047	清吹阀放气阀	91435925P001	个	1.00	2,905.98	2,905.98	0.00	0.00%	中山公司燃机控制设备库存备件（人民币）
264	1010052	天燃气检测器	328A8637P002	个	1.00	4,786.32	4,786.32	0.00	0.00%	中山公司燃机控制设备库存备件（人民币）
265	1010054	压力开关	017543514100 1	个	2.00	3,031.85	3,031.85	0.00	0.00%	中山公司燃机控制设备库存备件（人民币）
266	1010058	防爆电磁阀	31119-7-2R-M6 125V-DC-37-01 ROTEX牌	个	3.00	6,577.66	6,577.66	0.00	0.00%	中山公司燃机控制设备库存备件（人民币）
267	1010059	温度热电偶	351A3488P033	个	1.00	1,442.88	1,442.88	0.00	0.00%	中山公司燃机控制设备库存备件（人民币）
268	1010061	瓦振探头	329A3529P001	个	1.00	6,835.89	6,835.89	0.00	0.00%	中山公司燃机控制设备库存备件（人民币）
269	1006013	压力传感器	328A8673P054	台	1.00	13,064.10	13,064.10	0.00	0.00%	中山公司燃机控制设备库存备件（人民币）
270	1006014	压力传感器	328A8002P255	台	1.00	16,153.85	16,153.85	0.00	0.00%	中山公司燃机控制设备库存备件（人民币）
271	1006258	压差开关	646DZE1	个	1.00	2,564.10	2,564.10	0.00	0.00%	中山公司燃机控制设备库存备件（人民币）
272	1006492	伺服阀	G711K202A	个	1.00	16,371.68	16,371.68	0.00	0.00%	中山公司燃机控制设备库存备件（人民币）
273	1010002	三级后热电偶	351A3488P005	个	3.00	3,698.72	3,698.72	0.00	0.00%	中山公司燃机控制设备库存备件（人民币）
274	1010003	主测速头	185A1117P004	个	3.00	2,987.17	2,987.17	0.00	0.00%	中山公司燃机控制设备库存备件（人民币）
275	1010005	轮间热偶导向管	255A4332G05	个	1.00	555.55	555.55	0.00	0.00%	中山公司燃机控制设备库存备件（人民币）
276	1010007	轮间热偶缸体接头	255A4330P001	个	1.00	740.74	740.74	0.00	0.00%	中山公司燃机控制设备库存备件（人民币）
277	1010008	一级轮后热偶护帽	255A4327P005	个	4.00	2,735.04	2,735.04	0.00	0.00%	中山公司燃机控制设备库存备件（人民币）
278	1010009	一级轮前热偶护帽	268A1898P001	个	4.00	5,811.96	5,811.96	0.00	0.00%	中山公司燃机控制设备库存备件（人民币）
279	1010012	1#轴承副推力瓦金属温度	312A6091P004	个	1.00	1,196.58	1,196.58	0.00	0.00%	中山公司燃机控制设备库存备件（人民币）
280	1010015	3瓦轴振探头	344A9260P018	个	1.00	4,376.07	4,376.07	0.00	0.00%	中山公司燃机控制设备库存备件（人民币）
281	1010016	轮间热偶缸体接头	156A1075P022	个	1.00	320.51	320.51	0.00	0.00%	中山公司燃机控制设备库存备件（人民币）
282	1010017	负荷间温度热电阻	328A8480P054	个	2.00	2,955.27	2,955.27	0.00	0.00%	中山公司燃机控制设备库存备件（人民币）
283	1010087	伺服阀	G772K240A（312A6077P003、381A7058P003）	个	1.00	16,283.19	16,283.19	0.00	0.00%	中山公司燃机控制设备库存备件（人民币）
284	1010088	可燃气体报警控制器	XH-G300A-B Cinvall牌	个	1.00	2,222.22	2,222.22	0.00	0.00%	中山公司燃机控制设备库存备件（人民币）
285	1010090	热电偶10模块	IS220PRTDH1A	个	1.00	42,735.04	42,735.04	0.00	0.00%	中山公司燃机控制设备库存备件（人民币）
286	1010098	轮间热电偶护帽	255A4327P021	个	2.00	923.07	923.07	0.00	0.00%	中山公司燃机控制设备库存备件（人民币）
287	1011002	可燃气体探测器	ESD500	台	3.00	8,761.06	8,761.06	0.00	0.00%	中山公司燃机控制设备库存备件（人民币）
288	1011007	压力变送器	CS-PT100E 16MPA	个	1.00	444.45	444.45	0.00	0.00%	中山公司燃机控制设备库存备件（人民币）
289	1011014	防爆差压变送器	TDS4433-1GA40-1CA6A01 0—200KPA -20~60℃	个	1.00	6,153.85	6,153.85	0.00	0.00%	中山公司燃机控制设备库存备件（人民币）
290	1006015	压力传感器	328A8002P251	台	1.00	35,897.44	35,897.44	0.00	0.00%	中山公司燃机控制设备库存备件（人民币）
291	1006016	压力变送器	1151GP0S22B4M4D1	台	1.00	4,988.89	4,988.89	0.00	0.00%	中山公司燃机控制设备库存备件（人民币）

存货——原材料评估明细表

评估基准日:2023年10月31日

表3-9-2

被评估单位:深南电（中山）电力有限公司

金额单位：人民币元

被评估企业申报评估信息										
序号	存货编码	材料名称	规格型号	单位	数量	账面值	评估值	评估增减值	增减率	备注
292	1006017	压力变送器	1151GP3S22B4M4D1	台	1.00	4,980.34	4,980.34	0.00	0.00%	中山公司燃机控制设备库存备件（人民币）
293	1006018	差压变送器	1151DP3S22B4M4D1	台	1.00	5,595.73	5,595.73	0.00	0.00%	中山公司燃机控制设备库存备件（人民币）
294	1006020	差压变送器	1151DP5S22B4M4D1	台	1.00	4,957.27	4,957.27	0.00	0.00%	中山公司燃机控制设备库存备件（人民币）
295	1006024	电磁阀	258A4728P001	个	2.00	13,786.33	13,786.33	0.00	0.00%	中山公司燃机控制设备库存备件（人民币）
296	1006026	压力开关	302A1761P001	个	1.00	3,914.16	3,914.16	0.00	0.00%	中山公司燃机控制设备库存备件（人民币）
297	1006028	传感器	311A5178P011	个	2.00	14,495.73	14,495.73	0.00	0.00%	中山公司燃机控制设备库存备件（人民币）
298	1006029	热电偶	328A8478P105	个	2.00	7,839.75	7,839.75	0.00	0.00%	中山公司燃机控制设备库存备件（人民币）
299	1006030	热敏电阻	328A8480P051	个	1.00	1,794.87	1,794.87	0.00	0.00%	中山公司燃机控制设备库存备件（人民币）
300	1006035	火焰检测器电缆	362A1053P021	个	1.00	4,819.23	4,819.23	0.00	0.00%	中山公司燃机控制设备库存备件（人民币）
301	1006040	轴承回油热偶	328A8487P107	个	1.00	1,517.95	1,517.95	0.00	0.00%	中山公司燃机控制设备库存备件（人民币）
302	1006041	轴承回油热偶	351A3488P032	个	1.00	2,011.96	2,011.96	0.00	0.00%	中山公司燃机控制设备库存备件（人民币）
303	1006042	滑油压力开关	19C8617P001	个	1.00	3,035.90	3,035.90	0.00	0.00%	中山公司燃机控制设备库存备件（人民币）
304	1006043	液压油压差开关	328A8677P102	个	1.00	7,828.21	7,828.21	0.00	0.00%	中山公司燃机控制设备库存备件（人民币）
305	1006044	液压低压力开关	328A7398P005	个	1.00	3,640.17	3,640.17	0.00	0.00%	中山公司燃机控制设备库存备件（人民币）
306	1006045	燃机压气机电磁阀	114A8218P034	个	1.00	32,154.70	32,154.70	0.00	0.00%	中山公司燃机控制设备库存备件（人民币）
307	1006046	电磁阀	V61B313A-A2	个	1.00	450.43	450.43	0.00	0.00%	中山公司燃机控制设备库存备件（人民币）
308	1006048	液位开关	A=165MM,B=220MM	件	1.00	6,818.80	6,818.80	0.00	0.00%	中山公司燃机控制设备库存备件（人民币）
309	1006049	压差开关	PDIS2200DL	件	1.00	6,666.67	6,666.67	0.00	0.00%	中山公司燃机控制设备库存备件（人民币）
310	1006051	流量开关	FPS3100K0B0LD	件	4.00	12,394.02	12,394.02	0.00	0.00%	中山公司燃机控制设备库存备件（人民币）
311	1006052	压气机水洗进水电动门	311A5449P005	台	1.00	9,829.06	9,829.06	0.00	0.00%	中山公司燃机控制设备库存备件（人民币）
312	1006053	透平水洗进水电动门	287A1496P027	台	1.00	13,418.80	13,418.80	0.00	0.00%	中山公司燃机控制设备库存备件（人民币）
313	1006055	阀门定位器	C73451-A430-D78	套	1.00	2,029.91	2,029.91	0.00	0.00%	中山公司燃机控制设备库存备件（人民币）
314	1006495	火灾温感探头	17343-124-725F	个	1.00	7,345.14	7,345.14	0.00	0.00%	中山公司燃机控制设备库存备件（人民币）
315	2014150	TMB轴承	RN312M	套	5.00	683.76	683.76	0.00	0.00%	中山公司燃机控制设备库存备件（人民币）
316	2014093	NSK轴承	6312-DDU/C3	套	2.00	769.23	769.23	0.00	0.00%	中山公司燃机控制设备库存备件（人民币）
317	2014115	SKF轴承	6316-2Z/C3	套	1.00	513.68	513.68	0.00	0.00%	中山公司燃机控制设备库存备件（人民币）
318	1003096	高压主汽阀密封圈	411	只	1.00	4,889.54	4,889.54	0.00	0.00%	中山公司锅炉备件（欧元）
319	1003097	高压主汽阀密封垫压环	500	只	1.00	6,017.94	6,017.94	0.00	0.00%	中山公司锅炉备件（欧元）
320	1003098	高压主汽阀多分环	501	套	1.00	18,275.27	18,275.27	0.00	0.00%	中山公司锅炉备件（欧元）
321	1003099	高压主汽阀填料座圈	457	只	1.00	3,833.04	3,833.04	0.00	0.00%	中山公司锅炉备件（欧元）
322	1003101	高压对空排汽阀密封垫压环	500	只	1.00	3,802.37	3,802.37	0.00	0.00%	中山公司锅炉备件（欧元）
323	1003102	高压对空排汽阀多分环	501	套	1.00	7,515.50	7,515.50	0.00	0.00%	中山公司锅炉备件（欧元）
324	1003103	高压对空排汽阀填料座圈	457	只	1.00	1,740.66	1,740.66	0.00	0.00%	中山公司锅炉备件（欧元）
325	1003104	高压补汽阀密封圈	411	只	2.00	1,925.19	1,925.19	0.00	0.00%	中山公司锅炉备件（欧元）
326	1003105	高压补汽阀填料座圈	457	只	1.00	755.96	755.96	0.00	0.00%	中山公司锅炉备件（欧元）
327	1003110	集汽联箱疏水阀填料座圈	457	只	2.00	694.42	694.42	0.00	0.00%	中山公司锅炉备件（欧元）
328	1003111	高压紧急放水阀密封圈	411	只	1.00	427.73	427.73	0.00	0.00%	中山公司锅炉备件（欧元）
329	1003112	高压紧急放水阀压盖密封	461.1	套	1.00	330.28	330.28	0.00	0.00%	中山公司锅炉备件（欧元）
330	1003113	高压紧急放水阀压盖密封	46.2	套	1.00	330.28	330.28	0.00	0.00%	中山公司锅炉备件（欧元）
331	1003115	高压主汽旁路阀压盖密封	461.1	套	2.00	355.93	355.93	0.00	0.00%	中山公司锅炉备件（欧元）
332	1003116	高压主汽旁路阀压盖密封	46.2	套	2.00	355.93	355.93	0.00	0.00%	中山公司锅炉备件（欧元）
333	1003117	高压减温水阀密封圈	411	只	4.00	714.93	714.93	0.00	0.00%	中山公司锅炉备件（欧元）
334	1003118	高压减温水阀阀瓣	350	只	1.00	1,607.31	1,607.31	0.00	0.00%	中山公司锅炉备件（欧元）
335	1003119	高压减温水阀压盖密封	461.1	套	2.00	335.41	335.41	0.00	0.00%	中山公司锅炉备件（欧元）
336	1003120	高压减温水阀压盖密封	46.2	套	2.00	335.41	335.41	0.00	0.00%	中山公司锅炉备件（欧元）
337	1003121	高压排污阀阀杆	200	根	1.00	914.95	914.95	0.00	0.00%	中山公司锅炉备件（欧元）
338	1003122	高压排污阀阀瓣	350	只	1.00	914.95	914.95	0.00	0.00%	中山公司锅炉备件（欧元）
339	1003123	高压排污阀密封垫	411	只	2.00	468.76	468.76	0.00	0.00%	中山公司锅炉备件（欧元）
340	1003124	高压排污阀压盖密封	416.1	套	1.00	284.13	284.13	0.00	0.00%	中山公司锅炉备件（欧元）
341	1003125	高压排污阀压盖密封	46.2	套	1.00	284.13	284.13	0.00	0.00%	中山公司锅炉备件（欧元）
342	1003126	低压主汽阀密封垫	12	只	1.00	2,992.04	2,992.04	0.00	0.00%	中山公司锅炉备件（欧元）
343	1003127	低压主汽阀填料座圈	18	只	1.00	1,135.48	1,135.48	0.00	0.00%	中山公司锅炉备件（欧元）
344	1003128	低压对空排汽阀密封垫	411.1	只	2.00	530.30	530.30	0.00	0.00%	中山公司锅炉备件（欧元）
345	1003129	低压紧急放水阀密封垫	411.1	只	2.00	304.64	304.64	0.00	0.00%	中山公司锅炉备件（欧元）
346	1003130	低压旁路阀密封垫	411.1	只	2.00	304.64	304.64	0.00	0.00%	中山公司锅炉备件（欧元）
347	1003131	低压旁路阀阀瓣	352	只	1.00	1,735.53	1,735.53	0.00	0.00%	中山公司锅炉备件（欧元）
348	1003132	低压旁路阀阀杆	200	只	1.00	1,735.53	1,735.53	0.00	0.00%	中山公司锅炉备件（欧元）
349	1003133	除氧器放水阀密封垫	411.1	只	2.00	612.36	612.36	0.00	0.00%	中山公司锅炉备件（欧元）
350	1003134	除氧器放水阀阀瓣	352	只	1.00	15,567.45	15,567.45	0.00	0.00%	中山公司锅炉备件（欧元）
351	1003135	除盐水补水阀密封垫	411.1	只	2.00	448.24	448.24	0.00	0.00%	中山公司锅炉备件（欧元）
352	1003136	排出阀密封垫	411.1	只	2.00	468.76	468.76	0.00	0.00%	中山公司锅炉备件（欧元）
353	1001066	止回阀	DURACCO-DA44	台	2.00	4,072.24	4,072.24	0.00	0.00%	中山公司锅炉备件（美元）
354	1003010	O型密封圈	412.02	个	20.00	3,436.49	3,436.49	0.00	0.00%	中山公司锅炉备件（美元）
355	1003011	O型密封圈	412.15	个	16.00	1,440.05	1,440.05	0.00	0.00%	中山公司锅炉备件（美元）
356	1003012	O型密封圈	412.22	个	20.00	3,436.49	3,436.49	0.00	0.00%	中山公司锅炉备件（美元）
357	1003013	O型密封圈	412.36	个	20.00	3,109.20	3,109.20	0.00	0.00%	中山公司锅炉备件（美元）
358	1003014	V型密封圈	411.77	个	10.00	1,145.50	1,145.50	0.00	0.00%	中山公司锅炉备件（美元）
359	1003015	V型密封圈	411.78	个	10.00	1,145.50	1,145.50	0.00	0.00%	中山公司锅炉备件（美元）
360	1003016	耐磨环(静环)	502.01	个	4.00	57,700.25	57,700.25	0.00	0.00%	中山公司锅炉备件（美元）
361	1003017	耐磨环(动环)	503.01	个	4.00	32,826.63	32,826.63	0.00	0.00%	中山公司锅炉备件（美元）
362	1003018	低压循环泵密封圈	411.01	个	10.00	2,290.99	2,290.99	0.00	0.00%	中山公司锅炉备件（美元）
363	1003019	密封圈	411.02	个	4.00	1,472.78	1,472.78	0.00	0.00%	中山公司锅炉备件（美元）
364	1003020	低压循环泵密封圈	421.01	个	6.00	1,423.69	1,423.69	0.00	0.00%	中山公司锅炉备件（美元）
365	1003024	除氧循环泵密封圈	411.01	个	8.00	1,210.95	1,210.95	0.00	0.00%	中山公司锅炉备件（美元）
366	1003025	密封圈	411.03	个	20.00	1,334.58	1,334.58	0.00	0.00%	中山公司锅炉备件（美元）
367	1003026	除氧循环泵密封圈	421.01	个	4.00	1,374.59	1,374.59	0.00	0.00%	中山公司锅炉备件（美元）
368	1003027	密封圈	421.02	个	10.00	1,390.96	1,390.96	0.00	0.00%	中山公司锅炉备件（美元）
369	1003028	叶轮锁紧螺母	922	个	4.00	5,989.31	5,989.31	0.00	0.00%	中山公司锅炉备件（美元）
370	1003029	定位环	525.1	个	2.00	1,243.68	1,243.68	0.00	0.00%	中山公司锅炉备件（美元）
371	1003030	定位环	525.2	个	2.00	2,863.74	2,863.74	0.00	0.00%	中山公司锅炉备件（美元）
372	1003031	隔离盘	550.1	个	3.00	4,025.60	4,025.60	0.00	0.00%	中山公司锅炉备件（美元）
373	1003032	定位环	411.1	个	12.00	1,407.32	1,407.32	0.00	0.00%	中山公司锅炉备件（美元）
374	1003033	定位环	411.2	个	8.00	2,029.16	2,029.16	0.00	0.00%	中山公司锅炉备件（美元）
375	1003034	密封圈	411.3	个	8.00	2,225.53	2,225.53	0.00	0.00%	中山公司锅炉备件（美元）
376	1003035	定位环	411.4	个	8.00	2,225.53	2,225.53	0.00	0.00%	中山公司锅炉备件（美元）
377	1003036	定位环	411.24	个	8.00	1,767.34	1,767.34	0.00	0.00%	中山公司锅炉备件（美元）
378	1003037	V型密封圈	411.7	个	4.00	1,930.98	1,930.98	0.00	0.00%	中山公司锅炉备件（美元）
379	1003038	密封环	411.8	个	8.00	2,225.53	2,225.53	0.00	0.00%	中山公司锅炉备件（美元）
380	1003039	O型密封圈	412.1	个	12.00	3,043.75	3,043.75	0.00	0.00%	中山公司锅炉备件（美元）
381	1003040	低压给水泵拉杆螺栓	905	个	4.00	9,753.08	9,753.08	0.00	0.00%	中山公司锅炉备件（美元）
382	1003041	密封圈	99-9.1	个	3.00	1,718.24	1,718.24	0.00	0.00%	中山公司锅炉备件（美元）
383	1003042	螺母	920.4	个	8.00	2,552.82	2,552.82	0.00	0.00%	中山公司锅炉备件（美元）
384	1003043	垫圈	550.4	个	8.00	1,767.34	1,767.34	0.00	0.00%	中山公司锅炉备件（美元）
385	1003044	O型密封圈	412.01	个	4.00	2,192.81	2,192.81	0.00	0.00%	中山公司锅炉备件（美元）
386	1003045	O型密封圈	412.02	个	8.00	1,898.25	1,898.25	0.00	0.00%	中山公司锅炉备件（美元）
387	1003046	O型密封圈	412.03	个	8.00	2,029.16	2,029.16	0.00	0.00%	中山公司锅炉备件（美元）
388	1003047	O型密封圈	412.04	个	8.00	2,160.08	2,160.08	0.00	0.00%	中山公司锅炉备件（美元）

存货——原材料评估明细表

评估基准日:2023年10月31日

表3-9-2

被评估单位:深南电（中山）电力有限公司

金额单位：人民币元

被评估企业申报评估信息										
序号	存货编码	材料名称	规格型号	单位	数量	账面值	评估值	评估增减值	增减率	备注
389	1003048	O型密封圈	412.05	个	4.00	1,963.71	1,963.71	0.00	0.00%	中山公司锅炉备件（美元）
390	1003049	O型密封圈	412.07	个	8.00	2,290.99	2,290.99	0.00	0.00%	中山公司锅炉备件（美元）
391	1003050	O型密封圈	412.08	个	8.00	2,160.08	2,160.08	0.00	0.00%	中山公司锅炉备件（美元）
392	1003051	O型密封圈	412.09	个	8.00	1,243.68	1,243.68	0.00	0.00%	中山公司锅炉备件（美元）
393	1003052	O型密封圈	412.16	个	8.00	1,112.77	1,112.77	0.00	0.00%	中山公司锅炉备件（美元）
394	1003053	O型密封圈	412.19	个	4.00	1,489.14	1,489.14	0.00	0.00%	中山公司锅炉备件（美元）
395	1003054	迷宫环	423.01	个	4.00	21,306.22	21,306.22	0.00	0.00%	中山公司锅炉备件（美元）
396	1003055	填料压环	454	个	4.00	11,553.14	11,553.14	0.00	0.00%	中山公司锅炉备件（美元）
397	1003056	轴颈环	457	个	6.00	23,809.94	23,809.94	0.00	0.00%	中山公司锅炉备件（美元）
398	1003057	定位环	525.02	个	2.00	14,515.06	14,515.06	0.00	0.00%	中山公司锅炉备件（美元）
399	1003058	耐磨环	502.01	个	2.00	11,782.24	11,782.24	0.00	0.00%	中山公司锅炉备件（美元）
400	1003059	耐磨环	502.02	个	7.00	41,237.84	41,237.84	0.00	0.00%	中山公司锅炉备件（美元）
401	1003060	档油环	644	个	7.00	15,005.99	15,005.99	0.00	0.00%	中山公司锅炉备件（美元）
402	1003061	高压给水泵拉杆螺栓	905	个	4.00	14,367.79	14,367.79	0.00	0.00%	中山公司锅炉备件（美元）
403	1003062	螺母	920	个	8.00	9,556.71	9,556.71	0.00	0.00%	中山公司锅炉备件（美元）
404	1003069	阀座	高压给水调节阀备件	只	1.00	4,481.20	4,481.20	0.00	0.00%	中山公司锅炉设备库存备件（人民币）
405	1003070	阀芯	高压给水调节阀备件	只	1.00	3,544.16	3,544.16	0.00	0.00%	中山公司锅炉设备库存备件（人民币）
406	1003072	销钉	高压给水调节阀备件	只	1.00	3,544.16	3,544.16	0.00	0.00%	中山公司锅炉设备库存备件（人民币）
407	1003074	填料	高压给水调节阀备件	只	1.00	624.79	624.79	0.00	0.00%	中山公司锅炉设备库存备件（人民币）
408	1003075	垫片	高压给水调节阀备件	只	1.00	1,681.20	1,681.20	0.00	0.00%	中山公司锅炉设备库存备件（人民币）
409	1003078	填料	高压减温水调节阀备件	只	1.00	418.80	418.80	0.00	0.00%	中山公司锅炉设备库存备件（人民币）
410	1003079	垫片	高压减温水调节阀备件	只	1.00	609.40	609.40	0.00	0.00%	中山公司锅炉设备库存备件（人民币）
411	1003080	密封件	低压给水调节阀备件	只	1.00	2,711.11	2,711.11	0.00	0.00%	中山公司锅炉设备库存备件（人民币）
412	1003081	填料	低压给水调节阀备件	只	1.00	1,681.20	1,681.20	0.00	0.00%	中山公司锅炉设备库存备件（人民币）
413	1003082	垫片	低压给水调节阀备件	只	1.00	548.72	548.72	0.00	0.00%	中山公司锅炉设备库存备件（人民币）
414	1003083	密封件	凝结水调节阀备件	只	1.00	1,652.99	1,652.99	0.00	0.00%	中山公司锅炉设备库存备件（人民币）
415	1003084	填料	凝结水调节阀备件	只	1.00	624.79	624.79	0.00	0.00%	中山公司锅炉设备库存备件（人民币）
416	1003085	垫片	凝结水调节阀备件	只	1.00	1,813.68	1,813.68	0.00	0.00%	中山公司锅炉设备库存备件（人民币）
417	1003089	阀座	高压汽包重油供气调节阀备件	只	1.00	1,135.90	1,135.90	0.00	0.00%	中山公司锅炉设备库存备件（人民币）
418	1003090	阀芯	高压汽包重油供气调节阀备件	只	1.00	573.79	573.79	0.00	0.00%	中山公司锅炉设备库存备件（人民币）
419	1003091	阀杆	高压汽包重油供气调节阀备件	只	1.00	573.79	573.79	0.00	0.00%	中山公司锅炉设备库存备件（人民币）
420	1003092	销钉	高压汽包重油供气调节阀备件	只	1.00	573.79	573.79	0.00	0.00%	中山公司锅炉设备库存备件（人民币）
421	1003093	密封件	高压汽包重油供气调节阀备件	只	1.00	1,200.00	1,200.00	0.00	0.00%	中山公司锅炉设备库存备件（人民币）
422	1004357	低压给水泵联轴器	MTC.D65/04-0.5120.6Z	套	1.00	2,735.04	2,735.04	0.00	0.00%	中山公司锅炉设备库存备件（人民币）
423	1004382	高压主汽阀阀瓣	DN300/300C	套	1.00	28,205.13	28,205.13	0.00	0.00%	中山公司锅炉设备库存备件（人民币）
424	1004398	低压给水泵机械密封	MEC D 65/04-05 N06-N988372	套	1.00	17,256.64	17,256.64	0.00	0.00%	中山公司锅炉设备库存备件（人民币）
425	2001184	电动截止阀阀体	J961Y-100C DN50	个	1.00	3,341.88	3,341.88	0.00	0.00%	中山公司锅炉设备库存备件（人民币）
426	2001185	电动截止阀阀体	J961Y-40C DN50	个	1.00	2,196.58	2,196.58	0.00	0.00%	中山公司锅炉设备库存备件（人民币）
427	2001186	电动截止阀阀杆阀芯	J961Y-100C DN50	个	2.00	1,709.40	1,709.40	0.00	0.00%	中山公司锅炉设备库存备件（人民币）
428	1003137	高压给水泵油环	644	个	2.00	4,876.92	4,876.92	0.00	0.00%	中山公司锅炉设备库存备件（人民币）
429	1003214	合金钢螺栓	M24*100 25Cr2M01VA	套	23.00	3,538.46	3,538.46	0.00	0.00%	中山公司锅炉设备库存备件（人民币）
430	1003215	合金钢螺栓	M24*150 25Cr2M01VA	套	15.00	2,564.10	2,564.10	0.00	0.00%	中山公司锅炉设备库存备件（人民币）
431	2001268	截止阀	J61Y-100I 10.0MPa DN20 530度	个	7.00	1,555.56	1,555.56	0.00	0.00%	中山公司锅炉设备库存备件（人民币）
432	2005227	高强石墨垫	520*425*4	片	6.00	1,004.67	1,004.67	0.00	0.00%	中山公司锅炉设备库存备件（人民币）
433	2005228	高强石墨垫	475*428*4	片	3.00	267.95	267.95	0.00	0.00%	中山公司锅炉设备库存备件（人民币）
434	2005229	高强石墨垫	675*610*4	片	5.00	1,361.37	1,361.37	0.00	0.00%	中山公司锅炉设备库存备件（人民币）
435	2003288	封头	Φ38*4 12CrMoVG	个	86.00	5,880.35	5,880.35	0.00	0.00%	中山公司锅炉设备库存备件（人民币）
436	2003286	封头	Φ38*4 20G	个	32.00	1,094.01	1,094.01	0.00	0.00%	中山公司锅炉设备库存备件（人民币）
437	2003287	封头	Φ42*3.5 20G	个	99.00	3,807.69	3,807.69	0.00	0.00%	中山公司锅炉设备库存备件（人民币）
438	2014050	SKF轴承	6309-2Z/C3	套	2.00	185.82	185.82	0.00	0.00%	中山公司锅炉设备库存备件（人民币）
439	2011348	机械密封	HPH250-418BVS/3125 配高压循环泵用	套	1.00	7,692.31	7,692.31	0.00	0.00%	中山公司锅炉设备库存备件（人民币）
440	2014135	联轴器	32mm	个	24.00	594.69	594.69	0.00	0.00%	中山公司锅炉设备库存备件（人民币）
441	2011388	带背胶高硅氧密封带	B50	米	50.00	3,097.35	3,097.35	0.00	0.00%	中山公司锅炉设备库存备件（人民币）
442	2014189	SKF轴承	NU 416	套	1.00	6,329.91	6,329.91	0.00	0.00%	中山公司锅炉设备库存备件（人民币）
443	2014196	SKF轴承	NU313ECJ	套	1.00	739.31	739.31	0.00	0.00%	中山公司锅炉设备库存备件（人民币）
444	2014197	SKF轴承	7313 BECBP	套	2.00	1,965.81	1,965.81	0.00	0.00%	中山公司锅炉设备库存备件（人民币）
445	2011236	弹性块	GR38	个	1.00	64.07	64.07	0.00	0.00%	中山公司锅炉设备库存备件（人民币）
446	2011237	弹性块	GR55	个	5.00	380.53	380.53	0.00	0.00%	中山公司锅炉设备库存备件（人民币）
447	2011238	弹性块	GR90	个	7.00	1,641.95	1,641.95	0.00	0.00%	中山公司锅炉设备库存备件（人民币）
448	1002001	轴向柱塞泵	25CCY14-1B	台	1.00	3,079.65	3,079.65	0.00	0.00%	中山公司汽机主设备库存备件（人民币）
449	1002012	自吸盘	80WLZ50-32FIII	件	1.00	3,342.74	3,342.74	0.00	0.00%	中山公司汽机主设备库存备件（人民币）
450	1002020	密封包		套	1.00	12,649.57	12,649.57	0.00	0.00%	中山公司汽机主设备库存备件（人民币）
451	1002022	套筒轴承a	B480-5-0204a	套	1.00	4,230.77	4,230.77	0.00	0.00%	中山公司汽机主设备库存备件（人民币）
452	1002023	中间轴承	B480-5-0204d	套	1.00	4,000.00	4,000.00	0.00	0.00%	中山公司汽机主设备库存备件（人民币）
453	1002024	轴套F	B480-5-0104f	个	1.00	748.72	748.72	0.00	0.00%	中山公司汽机主设备库存备件（人民币）
454	1002025	填料轴套	B480-5-0104	个	2.00	2,176.92	2,176.92	0.00	0.00%	中山公司汽机主设备库存备件（人民币）
455	1002026	轴套螺母	B480-5-0106a	个	1.00	441.03	441.03	0.00	0.00%	中山公司汽机主设备库存备件（人民币）
456	1002027	填料压盖	B480-5-0304	个	1.00	1,015.38	1,015.38	0.00	0.00%	中山公司汽机主设备库存备件（人民币）
457	1002028	首级密封环	B480-5-0205a	个	2.00	3,333.33	3,333.33	0.00	0.00%	中山公司汽机主设备库存备件（人民币）
458	1002029	次级密封环	B480-5-0205b	个	4.00	6,666.67	6,666.67	0.00	0.00%	中山公司汽机主设备库存备件（人民币）
459	1002030	次级密封环	B480-5-0205c	个	6.00	10,136.75	10,136.75	0.00	0.00%	中山公司汽机主设备库存备件（人民币）
460	1002084	特制双头螺栓	138.011.029	个	14.00	23,333.33	23,333.33	0.00	0.00%	中山公司汽机主设备库存备件（人民币）
461	1002087	弹性圈	B1101-4-30	个	40.00	1,367.52	1,367.52	0.00	0.00%	中山公司汽机主设备库存备件（人民币）
462	1002098	首级叶轮	B480-0103a	只	1.00	16,923.08	16,923.08	0.00	0.00%	中山公司汽机主设备库存备件（人民币）
463	1002101	柱塞泵	PV15 2R5E C00	台	1.00	23,511.50	23,511.50	0.00	0.00%	中山公司汽机主设备库存备件（人民币）
464	1002105	轴瓦 Φ85	63.401.3Z	个	1.00	7,191.77	7,191.77	0.00	0.00%	中山公司汽机主设备库存备件（人民币）
465	1002124	射油器圆盘	123.407.013	件	2.00	1,380.53	1,380.53	0.00	0.00%	中山公司汽机主设备库存备件（人民币）
466	1003001	轴套	D199	个	2.00	17,230.50	17,230.50	0.00	0.00%	中山公司汽机主设备库存备件（人民币）
467	1003002	轴套	D451	个	3.00	5,232.00	5,232.00	0.00	0.00%	中山公司汽机主设备库存备件（人民币）
468	1003003	轴套	D48	个	4.00	31,538.46	31,538.46	0.00	0.00%	中山公司汽机主设备库存备件（人民币）
469	1003004	轴套	D315	个	4.00	32,567.32	32,567.32	0.00	0.00%	中山公司汽机主设备库存备件（人民币）
470	1003005	轴套	D200	个	4.00	22,692.31	22,692.31	0.00	0.00%	中山公司汽机主设备库存备件（人民币）
471	1003009	机封	BUGM/H75G/45-38	个	2.00	12,076.73	12,076.73	0.00	0.00%	中山公司汽机主设备库存备件（人民币）
472	2001056	闸阀	PN16 DN25	台	1.00	20.51	20.51	0.00	0.00%	中山公司汽机主设备库存备件（人民币）
473	2001065	电动水封闸阀阀体	S/Z961H-25 DN100	个	1.00	1,794.87	1,794.87	0.00	0.00%	中山公司汽机主设备库存备件（人民币）
474	2001126	电动高压截止阀阀体	J961Y-P55 170V DN50	个	2.00	6,666.66	6,666.66	0.00	0.00%	中山公司汽机主设备库存备件（人民币）
475	2001144	不锈钢法兰球阀	Q41F-25P DN100	个	1.00	1,794.87	1,794.87	0.00	0.00%	中山公司汽机主设备库存备件（人民币）
476	2001154	不锈钢止回阀	H76W-40P DN150	个	1.00	2,393.16	2,393.16	0.00	0.00%	中山公司汽机主设备库存备件（人民币）
477	2001155	不锈钢止回阀	PN25 DN80	个	1.00	1,111.11	1,111.11	0.00	0.00%	中山公司汽机主设备库存备件（人民币）
478	1004164	蝶阀	PN16 DN100 ARI-GESA	个	1.00	2,297.44	2,297.44	0.00	0.00%	中山公司汽机主设备库存备件（人民币）
479	1004165	蝶阀	PN16 DN50 ARI-GESA	个	1.00	1,487.18	1,487.18	0.00	0.00%	中山公司汽机主设备库存备件（人民币）
480	2001002	碳钢球阀	PN16 6寸	个	1.00	1,310.00	1,310.00	0.00	0.00%	中山公司汽机主设备库存备件（人民币）
481	2001004	闸阀	Z41H-16C DN80	个	1.00	770.94	770.94	0.00	0.00%	中山公司汽机主设备库存备件（人民币）
482	2001005	闸阀	Z41H-16C DN65	个	2.00	1,268.37	1,268.37	0.00	0.00%	中山公司汽机主设备库存备件（人民币）
483	2001008	止回阀	H41H-16C DN100	个	1.00	674.36	674.36	0.00	0.00%	中山公司汽机主设备库存备件（人民币）
484	2001009	球阀	Q41F-16C DN20	个	1.00	241.02	241.02	0.00	0.00%	中山公司汽机主设备库存备件（人民币）
485	2001012	安全阀	YFA46C-300C	个	3.00	884.62	884.62	0.00	0.00%	中山公司汽机主设备库存备件（人民币）

存货——原材料评估明细表

评估基准日:2023年10月31日

表3-9-2

被评估单位:深南电（中山）电力有限公司

金额单位：人民币元

被评估企业申报评估信息										
序号	存货编码	材料名称	规格型号	单位	数量	账面值	评估值	评估增减值	增减率	备注
486	2001014	截止阀	J61Y-100 DN25	个	3.00	1,333.33	1,333.33	0.00	0.00%	中山公司汽机主设备库存备件（人民币）
487	2001015	截止阀	J61Y-25 DN15	个	4.00	957.26	957.26	0.00	0.00%	中山公司汽机主设备库存备件（人民币）
488	2001016	截止阀	J61Y-25 DN10	个	5.00	1,132.48	1,132.48	0.00	0.00%	中山公司汽机主设备库存备件（人民币）
489	2001017	不锈钢蝶阀	D71W-16P DN100	个	1.00	897.43	897.43	0.00	0.00%	中山公司汽机主设备库存备件（人民币）
490	2001020	排污阀	FBY22	个	2.00	738.46	738.46	0.00	0.00%	中山公司汽机主设备库存备件（人民币）
491	2001022	球阀	PN1.6 DN65	个	1.00	271.79	271.79	0.00	0.00%	中山公司汽机主设备库存备件（人民币）
492	2001023	自动排气阀	DN80	个	1.00	529.91	529.91	0.00	0.00%	中山公司汽机主设备库存备件（人民币）
493	2001024	截止阀	J61Y-100 DN20	个	10.00	5,402.10	5,402.10	0.00	0.00%	中山公司汽机主设备库存备件（人民币）
494	2001025	闸阀	Z61H-25 DN100	个	1.00	1,623.93	1,623.93	0.00	0.00%	中山公司汽机主设备库存备件（人民币）
495	2001026	外螺纹针形阀	J21W-25	个	1.00	115.38	115.38	0.00	0.00%	中山公司汽机主设备库存备件（人民币）
496	2001027	截止阀	J61Y-25 DN20	个	5.00	3,557.69	3,557.69	0.00	0.00%	中山公司汽机主设备库存备件（人民币）
497	2001030	闸阀	Z41H-16 DN100	个	2.00	2,046.15	2,046.15	0.00	0.00%	中山公司汽机主设备库存备件（人民币）
498	2001031	闸阀	Z41H-25 DN50	个	3.00	1,696.15	1,696.15	0.00	0.00%	中山公司汽机主设备库存备件（人民币）
499	2001033	手动焊接球阀	Q61W-16PDN15	个	6.00	669.94	669.94	0.00	0.00%	中山公司汽机主设备库存备件（人民币）
500	2001035	不锈钢内螺纹针形阀	1/4寸	个	5.00	187.50	187.50	0.00	0.00%	中山公司汽机主设备库存备件（人民币）
501	2001041	碳钢止回阀	PN16 DN150	个	3.00	2,596.15	2,596.15	0.00	0.00%	中山公司汽机主设备库存备件（人民币）
502	2001044	手动阀	DN15 PN25	个	1.00	968.38	968.38	0.00	0.00%	中山公司汽机主设备库存备件（人民币）
503	2001066	电动水封闸阀阀体	S/Z961H-25 DN20	个	1.00	897.44	897.44	0.00	0.00%	中山公司汽机主设备库存备件（人民币）
504	2001069	流量计	LZJ-6Φ6-Φ10	个	4.00	1,035.41	1,035.41	0.00	0.00%	中山公司汽机主设备库存备件（人民币）
505	2001078	牙口球阀	KV-080 3PC	个	1.00	726.50	726.50	0.00	0.00%	中山公司汽机主设备库存备件（人民币）
506	2001107	排污阀	FFY22	个	1.00	410.25	410.25	0.00	0.00%	中山公司汽机主设备库存备件（人民币）
507	2001108	安全阀	A21W-16P DN25 PN16 304	个	2.00	1,427.35	1,427.35	0.00	0.00%	中山公司汽机主设备库存备件（人民币）
508	2001112	不锈钢对夹式止回阀	PN16 DN50	个	2.00	555.56	555.56	0.00	0.00%	中山公司汽机主设备库存备件（人民币）
509	2001119	球阀	KV-030 1/4' 1000WOG CF8M	个	2.00	369.23	369.23	0.00	0.00%	中山公司汽机主设备库存备件（人民币）
510	2001141	蝶阀	PVC DN315	个	1.00	663.00	663.00	0.00	0.00%	中山公司汽机主设备库存备件（人民币）
511	2001162	安全阀	A27H-16C DN50	个	1.00	581.19	581.19	0.00	0.00%	中山公司汽机主设备库存备件（人民币）
512	2001170	针形阀	NBSS-FNS4-7 1/4'	个	5.00	4,606.84	4,606.84	0.00	0.00%	中山公司汽机主设备库存备件（人民币）
513	2001187	电动截止阀阀杆阀芯	J961Y-40C DN50	个	2.00	940.17	940.17	0.00	0.00%	中山公司汽机主设备库存备件（人民币）
514	2001188	针形阀	J61Y-160P DN6/14 540反	个	8.00	1,641.03	1,641.03	0.00	0.00%	中山公司汽机主设备库存备件（人民币）
515	2001191	一体化三阀组	PN63 DN5 Φ14	个	6.00	1,692.31	1,692.31	0.00	0.00%	中山公司汽机主设备库存备件（人民币）
516	2001200	针形阀	J11W-1MPA DN6 1/4NPT	个	1.00	230.77	230.77	0.00	0.00%	中山公司汽机主设备库存备件（人民币）
517	2001201	高压安全阀	RMSS-NS4-FNS4-8-Y	个	3.00	1,473.07	1,473.07	0.00	0.00%	中山公司汽机主设备库存备件（人民币）
518	2001209	阀门电动装置	Q40-0.5W	台	1.00	2,264.96	2,264.96	0.00	0.00%	中山公司汽机主设备库存备件（人民币）
519	2001241	针形阀	J21W-160P DN6 Φ10-Φ10	个	4.00	957.26	957.26	0.00	0.00%	中山公司汽机主设备库存备件（人民币）
520	2001242	针形阀	J21W-160P DN6 Φ10-Φ6	个	4.00	639.80	639.80	0.00	0.00%	中山公司汽机主设备库存备件（人民币）
521	2002002	不锈钢法兰	PN16 DN175	片	5.00	2,720.68	2,720.68	0.00	0.00%	中山公司汽机主设备库存备件（人民币）
522	2002005	蝶阀专用法兰	PN1.0 DN65	片	3.00	106.15	106.15	0.00	0.00%	中山公司汽机主设备库存备件（人民币）
523	2002008	法兰	PN16 DN25	片	9.00	94.51	94.51	0.00	0.00%	中山公司汽机主设备库存备件（人民币）
524	2002013	法兰	PN2.5 DN65	片	2.00	43.31	43.31	0.00	0.00%	中山公司汽机主设备库存备件（人民币）
525	2002014	法兰	PN2.5 DN20	片	5.00	170.94	170.94	0.00	0.00%	中山公司汽机主设备库存备件（人民币）
526	2002016	碳钢法兰	PN2.5 DN65	片	3.00	119.42	119.42	0.00	0.00%	中山公司汽机主设备库存备件（人民币）
527	2002017	不锈钢法兰	PN1.6 DN32 304	片	1.00	141.65	141.65	0.00	0.00%	中山公司汽机主设备库存备件（人民币）
528	2002018	法兰	PN1.6 DN150	片	4.00	324.79	324.79	0.00	0.00%	中山公司汽机主设备库存备件（人民币）
529	2002019	法兰	PN2.5 DN150	片	2.00	298.19	298.19	0.00	0.00%	中山公司汽机主设备库存备件（人民币）
530	2002023	PVC 法兰	PVC DN110	片	2.00	73.06	73.06	0.00	0.00%	中山公司汽机主设备库存备件（人民币）
531	2002028	法兰	PN16 DN133	片	20.00	1,079.77	1,079.77	0.00	0.00%	中山公司汽机主设备库存备件（人民币）
532	2002029	法兰	PN16 DN50	片	4.00	85.46	85.46	0.00	0.00%	中山公司汽机主设备库存备件（人民币）
533	2002030	PVC 法兰	PVC DN25	片	1.00	15.38	15.38	0.00	0.00%	中山公司汽机主设备库存备件（人民币）
534	2002047	PVC 法兰	PVC DN200	片	1.00	85.06	85.06	0.00	0.00%	中山公司汽机主设备库存备件（人民币）
535	2002049	焊接法兰	PN160 DN100	片	2.00	1,683.76	1,683.76	0.00	0.00%	中山公司汽机主设备库存备件（人民币）
536	2002052	PVC 法兰	PVC DN250	片	2.00	283.59	283.59	0.00	0.00%	中山公司汽机主设备库存备件（人民币）
537	2003002	不锈钢喉箍	Φ80-Φ120	个	2.00	8.66	8.66	0.00	0.00%	中山公司汽机主设备库存备件（人民币）
538	2003003	不锈钢喉箍	Φ50-Φ80	个	10.00	38.46	38.46	0.00	0.00%	中山公司汽机主设备库存备件（人民币）
539	2003009	三通	108*6-60*4	个	5.00	512.82	512.82	0.00	0.00%	中山公司汽机主设备库存备件（人民币）
540	2003011	双卡套直通接头	Φ20	个	9.00	3,692.31	3,692.31	0.00	0.00%	中山公司汽机主设备库存备件（人民币）
541	2003012	双卡套90度弯头	Φ12	个	15.00	3,102.56	3,102.56	0.00	0.00%	中山公司汽机主设备库存备件（人民币）
542	2003013	卡套弯通中间接头	Φ12-Φ12	个	7.00	347.01	347.01	0.00	0.00%	中山公司汽机主设备库存备件（人民币）
543	2003015	进口蒸汽活接	6分	个	2.00	68.37	68.37	0.00	0.00%	中山公司汽机主设备库存备件（人民币）
544	2003026	封头	Φ32	个	5	76.92	76.92	0.00	0.00%	中山公司汽机主设备库存备件（人民币）
545	2003027	封头	Φ57	个	1.00	23.93	23.93	0.00	0.00%	中山公司汽机主设备库存备件（人民币）
546	2003028	封头	Φ108	个	4.00	136.74	136.74	0.00	0.00%	中山公司汽机主设备库存备件（人民币）
547	2003033	大小头	Φ159*76	个	2.00	31.62	31.62	0.00	0.00%	中山公司汽机主设备库存备件（人民币）
548	2003036	ABS弯头	Φ108	个	10.00	569.79	569.79	0.00	0.00%	中山公司汽机主设备库存备件（人民币）
549	2003037	ABS直通	Φ108	个	1.00	42.49	42.49	0.00	0.00%	中山公司汽机主设备库存备件（人民币）
550	2003040	大小头	Φ159*89*6	个	3	630.77	630.77	0.00	0.00%	中山公司汽机主设备库存备件（人民币）
551	2003042	不锈钢大小头	Φ108*89	个	2.00	128.21	128.21	0.00	0.00%	中山公司汽机主设备库存备件（人民币）
552	2003043	双卡套弯头	Φ20	个	13.00	7,410.00	7,410.00	0.00	0.00%	中山公司汽机主设备库存备件（人民币）
553	2003044	双卡套直通	Φ12	个	2.00	265.53	265.53	0.00	0.00%	中山公司汽机主设备库存备件（人民币）
554	2003047	不锈钢弯头	PN40 DN175	个	2.00	1,871.45	1,871.45	0.00	0.00%	中山公司汽机主设备库存备件（人民币）
555	2003049	不锈钢大小头	PN40 DN200*175	个	2.00	45.52	45.52	0.00	0.00%	中山公司汽机主设备库存备件（人民币）
556	2003052	堵帽	16BLP16	个	20.00	3,549.23	3,549.23	0.00	0.00%	中山公司汽机主设备库存备件（人民币）
557	2003055	卡套	12M2SC12	个	44.00	8,778.19	8,778.19	0.00	0.00%	中山公司汽机主设备库存备件（人民币）
558	2003058	卡套	SS-1210-7-12ST	个	19.00	12,757.97	12,757.97	0.00	0.00%	中山公司汽机主设备库存备件（人民币）
559	2003066	卡套	8SC8-316	个	8.00	1,052.38	1,052.38	0.00	0.00%	中山公司汽机主设备库存备件（人民币）
560	2003067	卡套终端弯头	NPT1/4-Φ8	个	2.00	76.93	76.93	0.00	0.00%	中山公司汽机主设备库存备件（人民币）
561	2003068	卡套中间接头	Φ8-Φ8	个	2.00	64.95	64.95	0.00	0.00%	中山公司汽机主设备库存备件（人民币）
562	2003069	卡套终端接头	NPT3/8-Φ8	个	10.00	307.69	307.69	0.00	0.00%	中山公司汽机主设备库存备件（人民币）
563	2003070	卡套终端接头	NPT1/8-Φ8	个	1.00	27.78	27.78	0.00	0.00%	中山公司汽机主设备库存备件（人民币）
564	2003071	卡套终端接头	NPT1/4-Φ8	个	2.00	58.97	58.97	0.00	0.00%	中山公司汽机主设备库存备件（人民币）
565	2003074	卡套直通终端接头	NPT1/2-Φ6	个	8.00	218.80	218.80	0.00	0.00%	中山公司汽机主设备库存备件（人民币）
566	2003075	卡套直通终端接头	NPT1/2-Φ12	个	4.00	123.07	123.07	0.00	0.00%	中山公司汽机主设备库存备件（人民币）
567	2003076	卡套直通中间接头	Φ8-Φ12	个	6.00	205.12	205.12	0.00	0.00%	中山公司汽机主设备库存备件（人民币）
568	2003080	变径三通	20g Φ219*108	个	1.00	940.17	940.17	0.00	0.00%	中山公司汽机主设备库存备件（人民币）
569	2003083	封头	Φ42*6	个	14.00	598.29	598.29	0.00	0.00%	中山公司汽机主设备库存备件（人民币）
570	2003085	封头	Φ38*3.5	个	22.00	564.11	564.11	0.00	0.00%	中山公司汽机主设备库存备件（人民币）
571	2003087	三通	Φ76	个	2.00	76.92	76.92	0.00	0.00%	中山公司汽机主设备库存备件（人民币）
572	2003091	弯头	Φ25	个	2.00	10.29	10.29	0.00	0.00%	中山公司汽机主设备库存备件（人民币）
573	2003092	弯头	Φ20	个	20.00	69.50	69.50	0.00	0.00%	中山公司汽机主设备库存备件（人民币）
574	2003094	堵头		个	2.00	64.96	64.96	0.00	0.00%	中山公司汽机主设备库存备件（人民币）
575	2003095	PVC 弯头	Φ110	个	8.00	72.25	72.25	0.00	0.00%	中山公司汽机主设备库存备件（人民币）
576	2003097	PVC 直通	Φ200	个	4.00	184.48	184.48	0.00	0.00%	中山公司汽机主设备库存备件（人民币）
577	2003106	内接	Φ25	个	4.00	13.68	13.68	0.00	0.00%	中山公司汽机主设备库存备件（人民币）
578	2003108	三通	Φ20	个	6.00	11.17	11.17	0.00	0.00%	中山公司汽机主设备库存备件（人民币）
579	2003114	1Cr18Ni9Ti仪表接头	1/4BSP(直螺纹)阳-1/4NPT阴	个	1.00	53.84	53.84	0.00	0.00%	中山公司汽机主设备库存备件（人民币）
580	2003120	1Cr18Ni9Ti仪表接头	M14*1.5阴-1/4BSP(直螺纹)阳	个	1.00	53.85	53.85	0.00	0.00%	中山公司汽机主设备库存备件（人民币）
581	2003121	1Cr18Ni9Ti仪表接头	M14*1.5阴-M20*1.5阳	个	2.00	117.95	117.95	0.00	0.00%	中山公司汽机主设备库存备件（人民币）
582	2003122	1Cr18Ni9Ti仪表接头	M10*1阴-1/4BSP(直螺纹)阳	个	1.00	53.85	53.85	0.00	0.00%	中山公司汽机主设备库存备件（人民币）

存货——原材料评估明细表

评估基准日:2023年10月31日

表3-9-2

被评估单位:深南电（中山）电力有限公司

金额单位：人民币元

被评估企业申报评估信息										
序号	存货编码	材料名称	规格型号	单位	数量	账面值	评估值	评估增减值	增减率	备注
583	2003123	1Cr18Ni9Ti仪表接头	M10*1阴-M20*1.5阳	个	2.00	117.95	117.95	0.00	0.00%	中山公司汽机主设备库存备件（人民币）
584	2003125	1Cr18Ni9Ti仪表接头	M10*1阴-1/4NPT阳	个	1.00	53.85	53.85	0.00	0.00%	中山公司汽机主设备库存备件（人民币）
585	2003127	1Cr18Ni9Ti仪表接头	M14*1.5阳-1/4NPT阳	个	1.00	53.85	53.85	0.00	0.00%	中山公司汽机主设备库存备件（人民币）
586	2003128	1Cr18Ni9Ti仪表接头	M14*1.5阳-1/4NPT阴	个	1.00	53.85	53.85	0.00	0.00%	中山公司汽机主设备库存备件（人民币）
587	2003129	1Cr18Ni9Ti仪表接头	M10*1阳-1/4NPT阳	个	1.00	53.85	53.85	0.00	0.00%	中山公司汽机主设备库存备件（人民币）
588	2003135	1Cr18Ni9Ti仪表接头	1/4NPT阳-1/2BSP阴	个	1.00	53.85	53.85	0.00	0.00%	中山公司汽机主设备库存备件（人民币）
589	2003137	1Cr18Ni9Ti仪表接头	1/4BSP阳-1/2BSP阴	个	1.00	53.85	53.85	0.00	0.00%	中山公司汽机主设备库存备件（人民币）
590	2003145	弯头	Φ133*8	个	8.00	779.49	779.49	0.00	0.00%	中山公司汽机主设备库存备件（人民币）
591	2003147	塞头	Φ1/2′	个	18.00	46.17	46.17	0.00	0.00%	中山公司汽机主设备库存备件（人民币）
592	2003150	三通	Φ25*15	个	5.00	10.68	10.68	0.00	0.00%	中山公司汽机主设备库存备件（人民币）
593	2003161	弯头	Φ60*6	个	11.00	148.33	148.33	0.00	0.00%	中山公司汽机主设备库存备件（人民币）
594	2003163	可曲挠橡胶接头	DN80 L=130	个	7.00	1,435.90	1,435.90	0.00	0.00%	中山公司汽机主设备库存备件（人民币）
595	2003197	活接	Φ15	个	9.00	27.86	27.86	0.00	0.00%	中山公司汽机主设备库存备件（人民币）
596	2003200	活接	Φ3/4′	个	4.00	0.23	0.23	0.00	0.00%	中山公司汽机主设备库存备件（人民币）
597	2003232	封头	Φ42*4 15CrMoG	个	20.00	854.70	854.70	0.00	0.00%	中山公司汽机主设备库存备件（人民币）
598	2003233	封头	Φ42*4 ND钢	个	20.00	1,709.40	1,709.40	0.00	0.00%	中山公司汽机主设备库存备件（人民币）
599	2003244	卡套	Φ10	个	10.00	940.17	940.17	0.00	0.00%	中山公司汽机主设备库存备件（人民币）
600	2003247	不锈钢弯头	Φ108*8	个	1.00	439.97	439.97	0.00	0.00%	中山公司汽机主设备库存备件（人民币）
601	2003250	不锈钢喉箍	Φ40-Φ60	个	51.00	81.03	81.03	0.00	0.00%	中山公司汽机主设备库存备件（人民币）
602	2003251	喉箍	Φ40	个	6.00	35.86	35.86	0.00	0.00%	中山公司汽机主设备库存备件（人民币）
603	2003252	喉箍	Φ65	个	2.00	13.97	13.97	0.00	0.00%	中山公司汽机主设备库存备件（人民币）
604	2003253	快速接头	Φ25	个	2.00	155.61	155.61	0.00	0.00%	中山公司汽机主设备库存备件（人民币）
605	2003260	卡套堵头	SS-TP-FL16	个	14.00	1,809.23	1,809.23	0.00	0.00%	中山公司汽机主设备库存备件（人民币）
606	2003264	大小头	Φ76*57	个	1.00	9.40	9.40	0.00	0.00%	中山公司汽机主设备库存备件（人民币）
607	2003280	快速接头	1/4-Φ8	个	2.00	4.00	4.00	0.00	0.00%	中山公司汽机主设备库存备件（人民币）
608	2003281	快速接头	1/8-Φ8	个	6.00	10.80	10.80	0.00	0.00%	中山公司汽机主设备库存备件（人民币）
609	2003303	不锈钢活接	1/2′	个	2	31.97	31.97	0.00	0.00%	中山公司汽机主设备库存备件（人民币）
610	2003316	PVC 弯头	Φ315	个	3.00	121.15	121.15	0.00	0.00%	中山公司汽机主设备库存备件（人民币）
611	2003317	PVC 弯头	Φ250	个	8.00	280.57	280.57	0.00	0.00%	中山公司汽机主设备库存备件（人民币）
612	2003319	PVC 直通	Φ315	个	5.00	127.94	127.94	0.00	0.00%	中山公司汽机主设备库存备件（人民币）
613	2003327	PVC 弯头	Φ250*45度	个	2.00	79.80	79.80	0.00	0.00%	中山公司汽机主设备库存备件（人民币）
614	2003328	PVC 直通	Φ250	个	4.00	66.66	66.66	0.00	0.00%	中山公司汽机主设备库存备件（人民币）
615	2003329	PVC 大小头	Φ315*200	个	1.00	53.85	53.85	0.00	0.00%	中山公司汽机主设备库存备件（人民币）
616	2003351	三通	Φ32	个	8.00	68.38	68.38	0.00	0.00%	中山公司汽机主设备库存备件（人民币）
617	2003353	大小头	89*57*6	个	2.00	73.50	73.50	0.00	0.00%	中山公司汽机主设备库存备件（人民币）
618	2003355	喉码	Φ15	个	16.00	4.10	4.10	0.00	0.00%	中山公司汽机主设备库存备件（人民币）
619	2003356	不锈钢三通	Φ14	个	9.00	353.84	353.84	0.00	0.00%	中山公司汽机主设备库存备件（人民币）
620	2003369	喉箍	Φ6—12	个	27.00	34.62	34.62	0.00	0.00%	中山公司汽机主设备库存备件（人民币）
621	2003370	双卡套三通接头	Φ12-Φ12-Φ12	个	20.00	1,333.33	1,333.33	0.00	0.00%	中山公司汽机主设备库存备件（人民币）
622	2003371	双卡套直通接头	Φ6-Φ6	个	19.00	584.61	584.61	0.00	0.00%	中山公司汽机主设备库存备件（人民币）
623	2003372	卡套终端接头	M12-1.5M-Φ8	个	18.00	553.84	553.84	0.00	0.00%	中山公司汽机主设备库存备件（人民币）
624	2003373	卡套终端接头	M12-1.5M-Φ12	个	29.00	991.45	991.45	0.00	0.00%	中山公司汽机主设备库存备件（人民币）
625	2003376	卡套终端接头	SS-CM-ML8-NS4（NPT1/4-Φ8）	个	12.00	2,020.51	2,020.51	0.00	0.00%	中山公司汽机主设备库存备件（人民币）
626	2003377	插焊直通接头	SS-WU-MTS8 （Φ8）	个	10.00	204.27	204.27	0.00	0.00%	中山公司汽机主设备库存备件（人民币）
627	2003382	不锈钢球形接头	M27*1.5—Φ25	个	3.00	1,356.41	1,356.41	0.00	0.00%	中山公司汽机主设备库存备件（人民币）
628	2003384	不锈钢堵头	1′	个	1.00	14.53	14.53	0.00	0.00%	中山公司汽机主设备库存备件（人民币）
629	2003385	喉箍	Φ76	个	10.00	66.37	66.37	0.00	0.00%	中山公司汽机主设备库存备件（人民币）
630	2003397	U型码	Φ38	个	6.00	5.57	5.57	0.00	0.00%	中山公司汽机主设备库存备件（人民币）
631	2003423	直通	Φ65	个	2.00	23.93	23.93	0.00	0.00%	中山公司汽机主设备库存备件（人民币）
632	2003426	内接	Φ40	个	5.00	42.50	42.50	0.00	0.00%	中山公司汽机主设备库存备件（人民币）
633	2003480	弯头	Φ76*6 20G	个	1.00	58.97	58.97	0.00	0.00%	中山公司汽机主设备库存备件（人民币）
634	2003481	三通	Φ89*6 20G	个	5.00	534.19	534.19	0.00	0.00%	中山公司汽机主设备库存备件（人民币）
635	2003594	卡套螺纹弯头	SS-LM-ML10-NS4	个	4.00	320.00	320.00	0.00	0.00%	中山公司汽机主设备库存备件（人民币）
636	2003595	卡套螺纹接头	SS-CM-ML10-NS4	个	7.00	326.46	326.46	0.00	0.00%	中山公司汽机主设备库存备件（人民币）
637	2003613	拨叉	00M240	套	1.00	2,530.97	2,530.97	0.00	0.00%	中山公司汽机主设备库存备件（人民币）
638	2003618	焊接活接头	1/4NPT	个	3.00	159.29	159.29	0.00	0.00%	中山公司汽机主设备库存备件（人民币）
639	2004002	双头螺栓	M30*200	套	283.00	6,047.00	6,047.00	0.00	0.00%	中山公司汽机主设备库存备件（人民币）
640	2004014	双头螺栓	M20*140	个	3.00	16.93	16.93	0.00	0.00%	中山公司汽机主设备库存备件（人民币）
641	2004031	膨胀螺栓	M12	套	10.00	21.91	21.91	0.00	0.00%	中山公司汽机主设备库存备件（人民币）
642	2004047	内六角螺栓	M12*40	个	19.00	9.12	9.12	0.00	0.00%	中山公司汽机主设备库存备件（人民币）
643	2004050	螺栓	M16*160	个	24.00	123.08	123.08	0.00	0.00%	中山公司汽机主设备库存备件（人民币）
644	2004059	不锈钢螺母	M10	个	84.00	58.72	58.72	0.00	0.00%	中山公司汽机主设备库存备件（人民币）
645	2004086	轴套螺母	250S39	个	6.00	461.54	461.54	0.00	0.00%	中山公司汽机主设备库存备件（人民币）
646	2004091	双头螺栓	M16*100 8.8级	套	6.00	34.35	34.35	0.00	0.00%	中山公司汽机主设备库存备件（人民币）
647	2004107	不锈钢螺栓	M16*60	套	15.00	132.74	132.74	0.00	0.00%	中山公司汽机主设备库存备件（人民币）
648	2004108	不锈钢螺栓	M10*150 1Cr18Ni9Ti	个	2,258.00	13,219.90	13,219.90	0.00	0.00%	中山公司汽机主设备库存备件（人民币）
649	2004109	不锈钢平垫	M35*35*2	个	2,880.00	5,415.41	5,415.41	0.00	0.00%	中山公司汽机主设备库存备件（人民币）
650	2004110	不锈钢平垫	M60*60*2	个	2,860.00	9,533.39	9,533.39	0.00	0.00%	中山公司汽机主设备库存备件（人民币）
651	2004111	不锈钢双头螺栓	M20*120	个	30	884.06	884.06	0.00	0.00%	中山公司汽机主设备库存备件（人民币）
652	2004112	不锈钢双头螺栓	M18*95	个	3.00	102.57	102.57	0.00	0.00%	中山公司汽机主设备库存备件（人民币）
653	2004113	不锈钢螺母	M20	个	316.00	2,376.74	2,376.74	0.00	0.00%	中山公司汽机主设备库存备件（人民币）
654	2004114	不锈钢螺杆	M10	米	3.00	64.10	64.10	0.00	0.00%	中山公司汽机主设备库存备件（人民币）
655	2004117	不锈钢螺母	M10 1Cr18Ni9Ti	个	1,637.00	1,399.13	1,399.13	0.00	0.00%	中山公司汽机主设备库存备件（人民币）
656	2004126	不锈钢沉头螺栓	M12*50	个	3.00	21.54	21.54	0.00	0.00%	中山公司汽机主设备库存备件（人民币）
657	2004132	双头螺栓	M20*180 8.8级	套	34.00	510.00	510.00	0.00	0.00%	中山公司汽机主设备库存备件（人民币）
658	2004134	螺栓	M8*60 8.8级	个	75.00	37.40	37.40	0.00	0.00%	中山公司汽机主设备库存备件（人民币）
659	2004137	弹簧垫	M8	个	49.00	1.29	1.29	0.00	0.00%	中山公司汽机主设备库存备件（人民币）
660	2004138	弹簧垫	M10	个	108.00	2.88	2.88	0.00	0.00%	中山公司汽机主设备库存备件（人民币）
661	2004141	双头螺栓	M27*180	套	16.00	765.81	765.81	0.00	0.00%	中山公司汽机主设备库存备件（人民币）
662	2004146	拉钉	M5*22	个	250.00	25.64	25.64	0.00	0.00%	中山公司汽机主设备库存备件（人民币）
663	2004148	自贡螺栓	M4*20(十字头)	公斤	15.00	222.32	222.32	0.00	0.00%	中山公司汽机主设备库存备件（人民币）
664	2004157	内六角螺栓	M30*110 12.9级	个	1.00	47.00	47.00	0.00	0.00%	中山公司汽机主设备库存备件（人民币）
665	2004179	螺栓	M12*40 8.8级	套	28.00	20.12	20.12	0.00	0.00%	中山公司汽机主设备库存备件（人民币）
666	2004208	不锈钢双头螺栓	M20*150	套	13.00	179.93	179.93	0.00	0.00%	中山公司汽机主设备库存备件（人民币）
667	2004209	不锈钢双头螺栓	M30*160	个	6.00	164.11	164.11	0.00	0.00%	中山公司汽机主设备库存备件（人民币）
668	2004219	不锈钢内六角螺栓	M14*30	套	20.00	51.28	51.28	0.00	0.00%	中山公司汽机主设备库存备件（人民币）
669	2004253	螺杆	M27*1000	米	2.00	68.37	68.37	0.00	0.00%	中山公司汽机主设备库存备件（人民币）
670	2004256	不锈钢双头螺栓	M20*100	套	10.00	145.92	145.92	0.00	0.00%	中山公司汽机主设备库存备件（人民币）
671	2004265	双头螺栓	M20*120 8.8级	套	7.00	56.50	56.50	0.00	0.00%	中山公司汽机主设备库存备件（人民币）
672	2004335	螺栓	M16*65 12.9级	个	10	8.54	8.54	0.00	0.00%	中山公司汽机主设备库存备件（人民币）
673	2004409	平垫	M20 8.8级	个	40.00	102.56	102.56	0.00	0.00%	中山公司汽机主设备库存备件（人民币）
674	2004417	螺母	M27 特殊材质	个	8.00	376.07	376.07	0.00	0.00%	中山公司汽机主设备库存备件（人民币）
675	2004418	双头螺栓	M27*190 特殊材质	个	4.00	957.26	957.26	0.00	0.00%	中山公司汽机主设备库存备件（人民币）
676	2004471	过滤减压阀	B64G-6GK-AD3-RMN	个	3.00	4,358.98	4,358.98	0.00	0.00%	中山公司汽机主设备库存备件（人民币）
677	2004475	过滤减压阀	AW2000-02A	个	2.00	170.94	170.94	0.00	0.00%	中山公司汽机主设备库存备件（人民币）
678	2004483	球阀	BHSS-ML12-R10	个	3.00	2,471.80	2,471.80	0.00	0.00%	中山公司汽机主设备库存备件（人民币）
679	2004491	调压阀	RPGC-LCV,T-3A	只	2.00	854.71	854.71	0.00	0.00%	中山公司汽机主设备库存备件（人民币）

存货——原材料评估明细表

评估基准日:2023年10月31日

表3-9-2

被评估单位:深南电（中山）电力有限公司

金额单位：人民币元

序号	存货编码	材料名称	规格型号	被评估企业申报评估信息 单位	数量	账面值	评估值	评估增减值	增减率	备注
680	2004492	蝶阀	D371X-16，DN300	个	2.00	1,689.66	1,689.66	0.00	0.00%	中山公司汽机主设备库存备件（人民币）
681	2004493	止回阀	DN80 PN16	个	1.00	1,551.72	1,551.72	0.00	0.00%	中山公司汽机主设备库存备件（人民币）
682	2004494	电动执行器	880V/100N.m	只	1.00	2,543.10	2,543.10	0.00	0.00%	中山公司汽机主设备库存备件（人民币）
683	2004499	止回阀	DN40 PN25	个	1.00	603.45	603.45	0.00	0.00%	中山公司汽机主设备库存备件（人民币）
684	2004500	闸阀	Q41F-16P/DN50	个	1.00	758.62	758.62	0.00	0.00%	中山公司汽机主设备库存备件（人民币）
685	2004517	蝶阀	D371AX5-16DN200	个	1.00	601.77	601.77	0.00	0.00%	中山公司汽机主设备库存备件（人民币）
686	2004542	疏水阀	S49H-25，DN20	个	2.00	265.49	265.49	0.00	0.00%	中山公司汽机主设备库存备件（人民币）
687	2008007	不锈钢丝		公斤	11.00	253.00	253.00	0.00	0.00%	中山公司汽机主设备库存备件（人民币）
688	2008014	不锈钢弹簧钢丝		公斤	1.00	90.00	90.00	0.00	0.00%	中山公司汽机主设备库存备件（人民币）
689	2008024	烟台高压石棉板	5MM	公斤	29.00	718.80	718.80	0.00	0.00%	中山公司汽机主设备库存备件（人民币）
690	2008028	不锈钢圆钢	6厘	公斤	10.50	230.31	230.31	0.00	0.00%	中山公司汽机主设备库存备件（人民币）
691	2008029	不锈钢圆钢	Φ10	公斤	60.00	272.32	272.32	0.00	0.00%	中山公司汽机主设备库存备件（人民币）
692	2008049	烟台高压石棉板	1MM	公斤	40.00	957.27	957.27	0.00	0.00%	中山公司汽机主设备库存备件（人民币）
693	2008050	烟台高压石棉板	3MM	公斤	10.50	312.30	312.30	0.00	0.00%	中山公司汽机主设备库存备件（人民币）
694	2008052	烟台中压石棉板	5MM	公斤	48.50	497.44	497.44	0.00	0.00%	中山公司汽机主设备库存备件（人民币）
695	2008056	不锈钢网		米	8.00	625.52	625.52	0.00	0.00%	中山公司汽机主设备库存备件（人民币）
696	2008059	高强石墨板	1.0m*1.0m*3.0m	块	1.00	337.60	337.60	0.00	0.00%	中山公司汽机主设备库存备件（人民币）
697	2008060	元柱销	10*60	支	10.00	11.00	11.00	0.00	0.00%	中山公司汽机主设备库存备件（人民币）
698	2008088	不锈钢百页窗		个	1.00	1,500.00	1,500.00	0.00	0.00%	中山公司汽机主设备库存备件（人民币）
699	2008093	钢排	8cm*0.8cm	米	10.20	4,664.10	4,664.10	0.00	0.00%	中山公司汽机主设备库存备件（人民币）
700	2008097	圆钢	Φ45 20#钢	米	10.00	1,025.64	1,025.64	0.00	0.00%	中山公司汽机主设备库存备件（人民币）
701	2008103	叶轮	65WQ/C428-4潜水排污泵配件	个	2.00	427.35	427.35	0.00	0.00%	中山公司汽机主设备库存备件（人民币）
702	2008116	圆钢	Φ12	公斤	150.00	2,830.77	2,830.77	0.00	0.00%	中山公司汽机主设备库存备件（人民币）
703	2008122	高压石棉布		公斤	50.00	512.82	512.82	0.00	0.00%	中山公司汽机主设备库存备件（人民币）
704	2008136	槽钢	12#	米	24.00	1,585.21	1,585.21	0.00	0.00%	中山公司汽机主设备库存备件（人民币）
705	2008150	不锈钢网	50目*1m	米	28.00	799.32	799.32	0.00	0.00%	中山公司汽机主设备库存备件（人民币）
706	2008152	镀锌钢丝网	1m*15mm*0.5mm 20平方/卷	卷	9.00	783.47	783.47	0.00	0.00%	中山公司汽机主设备库存备件（人民币）
707	2008158	圆钢	Φ75 25Cr2Mov	公斤	52.20	1,618.20	1,618.20	0.00	0.00%	中山公司汽机主设备库存备件（人民币）
708	2008172	角铁	30*30	米	60.00	615.38	615.38	0.00	0.00%	中山公司汽机主设备库存备件（人民币）
709	2008186	聚四氟乙烯板	3mm	平方	0.80	1,569.23	1,569.23	0.00	0.00%	中山公司汽机主设备库存备件（人民币）
710	2008191	不锈钢网	60目*1m	米	30.00	1,692.31	1,692.31	0.00	0.00%	中山公司汽机主设备库存备件（人民币）
711	2008201	卡黄	M45	个	2.00	2.56	2.56	0.00	0.00%	中山公司汽机主设备库存备件（人民币）
712	2008228	中压石棉板	2MM	公斤	50.00	1,324.79	1,324.79	0.00	0.00%	中山公司汽机主设备库存备件（人民币）
713	2008229	环氧板	1M*2M 5MM	块	2.00	681.41	681.41	0.00	0.00%	中山公司汽机主设备库存备件（人民币）
714	2008379	角钢	50*50*5	根	5.00	535.19	535.19	0.00	0.00%	中山公司汽机主设备库存备件（人民币）
715	2008496	电缆槽盒	200*100	米	8.00	297.34	297.34	0.00	0.00%	中山公司汽机主设备库存备件（人民币）
716	2008497	电缆槽盒	100*50	米	12.00	254.86	254.86	0.00	0.00%	中山公司汽机主设备库存备件（人民币）
717	2008530	花纹钢板	1.2m*6m 3mm	张	2.00	1,744.55	1,744.55	0.00	0.00%	中山公司汽机主设备库存备件（人民币）
718	2009017	砂纸	600#	张	25.00	18.16	18.16	0.00	0.00%	中山公司汽机主设备库存备件（人民币）
719	2009028	焊条	422 Φ3.2	公斤	20.00	138.61	138.61	0.00	0.00%	中山公司汽机主设备库存备件（人民币）
720	2009029	焊条	422 Φ2.5	公斤	15.00	168.01	168.01	0.00	0.00%	中山公司汽机主设备库存备件（人民币）
721	2009033	砂布		张	79.00	62.64	62.64	0.00	0.00%	中山公司汽机主设备库存备件（人民币）
722	2009040	焊条	308 Φ2.0	公斤	10.00	1,025.64	1,025.64	0.00	0.00%	中山公司汽机主设备库存备件（人民币）
723	2009045	焊条	Φ2.5 ND钢	公斤	6.00	230.77	230.77	0.00	0.00%	中山公司汽机主设备库存备件（人民币）
724	2009046	不锈钢焊条	316L	公斤	2.00	325.36	325.36	0.00	0.00%	中山公司汽机主设备库存备件（人民币）
725	2009054	合金焊条	R317 Φ2.5	公斤	25.00	1,239.32	1,239.32	0.00	0.00%	中山公司汽机主设备库存备件（人民币）
726	2009055	合金焊条	R317 Φ3.2	公斤	20.00	991.45	991.45	0.00	0.00%	中山公司汽机主设备库存备件（人民币）
727	2009060	焊条	TS-308 Φ2.6	公斤	2.50	110.62	110.62	0.00	0.00%	中山公司汽机主设备库存备件（人民币）
728	2009061	不锈钢焊条	A312 Φ2.5	公斤	24.00	1,109.76	1,109.76	0.00	0.00%	中山公司汽机主设备库存备件（人民币）
729	2009071	抛光毡轮	100*16*8	个	5.00	4.06	4.06	0.00	0.00%	中山公司汽机主设备库存备件（人民币）
730	2009072	锡条		公斤	3.00	500.00	500.00	0.00	0.00%	中山公司汽机主设备库存备件（人民币）
731	2009073	锡基轴承合金	zchsnsb11-6	公斤	5.00	833.33	833.33	0.00	0.00%	中山公司汽机主设备库存备件（人民币）
732	2009077	焊条	308 Φ3.2	公斤	5.00	354.70	354.70	0.00	0.00%	中山公司汽机主设备库存备件（人民币）
733	2009109	切割片	105*1.5*16	片	100.00	79.65	79.65	0.00	0.00%	中山公司汽机主设备库存备件（人民币）
734	2009126	切割片	105*16*1.2	片	75.00	79.62	79.62	0.00	0.00%	中山公司汽机主设备库存备件（人民币）
735	2010008	弯管		条	1.00	14.40	14.40	0.00	0.00%	中山公司汽机主设备库存备件（人民币）
736	2010012	热缩管	Φ25	米	16.00	30.09	30.09	0.00	0.00%	中山公司汽机主设备库存备件（人民币）
737	2010021	钢管	Φ20×3	米	13.00	360.00	360.00	0.00	0.00%	中山公司汽机主设备库存备件（人民币）
738	2010024	钢管	20mm	米	16.00	2,502.57	2,502.57	0.00	0.00%	中山公司汽机主设备库存备件（人民币）
739	2010029	不锈钢波纹管	PN10.0 DN20 L=50	条	4.00	1,264.96	1,264.96	0.00	0.00%	中山公司汽机主设备库存备件（人民币）
740	2010031	自清洗吸管		条	2.00	2,564.10	2,564.10	0.00	0.00%	中山公司汽机主设备库存备件（人民币）
741	2010050	金属软管	70JR20-600	条	7.00	1,196.59	1,196.59	0.00	0.00%	中山公司汽机主设备库存备件（人民币）
742	2010063	仪表管	20MM*2MM	米	5.50	1,331.91	1,331.91	0.00	0.00%	中山公司汽机主设备库存备件（人民币）
743	2010068	弹管	10*2*2000	条	1.00	100.00	100.00	0.00	0.00%	中山公司汽机主设备库存备件（人民币）
744	2010085	金属包塑软管	Φ75	米	16.50	661.70	661.70	0.00	0.00%	中山公司汽机主设备库存备件（人民币）
745	2010094	无缝钢管	Φ60*5	米	21.53	909.55	909.55	0.00	0.00%	中山公司汽机主设备库存备件（人民币）
746	2010099	风炮管	19#	米	20.00	326.92	326.92	0.00	0.00%	中山公司汽机主设备库存备件（人民币）
747	2010111	不锈钢管	Φ10	米	12.20	275.33	275.33	0.00	0.00%	中山公司汽机主设备库存备件（人民币）
748	2010119	气管	Φ6*8	米	3.00	7.70	7.70	0.00	0.00%	中山公司汽机主设备库存备件（人民币）
749	2010123	钢丝高压管	Φ19	条	2.00	442.30	442.30	0.00	0.00%	中山公司汽机主设备库存备件（人民币）
750	2010125	金属软管	42*4*400	条	1.00	256.41	256.41	0.00	0.00%	中山公司汽机主设备库存备件（人民币）
751	2010130	防爆软管	Φ40	米	21.50	1,286.32	1,286.32	0.00	0.00%	中山公司汽机主设备库存备件（人民币）
752	2010169	PVC管	Φ40	米	22.00	190.69	190.69	0.00	0.00%	中山公司汽机主设备库存备件（人民币）
753	2010176	金属包塑软管	Φ25	米	20.00	256.41	256.41	0.00	0.00%	中山公司汽机主设备库存备件（人民币）
754	2010186	PVC管	Φ90*4.5	米	15.00	318.75	318.75	0.00	0.00%	中山公司汽机主设备库存备件（人民币）
755	2010187	高压管	Φ70	条	2.00	478.63	478.63	0.00	0.00%	中山公司汽机主设备库存备件（人民币）
756	2010189	保温管	Φ19	米	30.60	238.00	238.00	0.00	0.00%	中山公司汽机主设备库存备件（人民币）
757	2010223	紫铜管	Φ6	米	10.00	145.30	145.30	0.00	0.00%	中山公司汽机主设备库存备件（人民币）
758	2010224	紫铜管	Φ12	米	10.00	290.60	290.60	0.00	0.00%	中山公司汽机主设备库存备件（人民币）
759	2010225	胶管	Φ11	米	30.00	139.04	139.04	0.00	0.00%	中山公司汽机主设备库存备件（人民币）
760	2010231	不锈钢管	6L-ST8M-1.5-1M-MP （Φ8）	米	3.00	118.72	118.72	0.00	0.00%	中山公司汽机主设备库存备件（人民币）
761	2010235	金属软管	DN50*6000	根	5.00	9,256.41	9,256.41	0.00	0.00%	中山公司汽机主设备库存备件（人民币）
762	2010236	金属软管	DN32*6000	根	1.00	1,228.20	1,228.20	0.00	0.00%	中山公司汽机主设备库存备件（人民币）
763	2010288	冷却器蛇管	配TS-2212	条	1.00	1,025.64	1,025.64	0.00	0.00%	中山公司汽机主设备库存备件（人民币）
764	2010289	冷却器蛇管	配TS-104C	条	2.00	2,278.41	2,278.41	0.00	0.00%	中山公司汽机主设备库存备件（人民币）
765	2010322	高压软管	15*22	米	80.00	547.01	547.01	0.00	0.00%	中山公司汽机主设备库存备件（人民币）
766	2010373	浮球测量管	2M	条	1.00	513.26	513.26	0.00	0.00%	中山公司汽机主设备库存备件（人民币）
767	2011010	硅橡胶电热带	26*1000	条	4.00	376.07	376.07	0.00	0.00%	中山公司汽机主设备库存备件（人民币）
768	2011012	橡胶垫		个	7.00	1,680.00	1,680.00	0.00	0.00%	中山公司汽机主设备库存备件（人民币）
769	2011021	橡胶条	Φ8	米	1.00	2.50	2.50	0.00	0.00%	中山公司汽机主设备库存备件（人民币）
770	2011053	弹性块		个	12.00	279.68	279.68	0.00	0.00%	中山公司汽机主设备库存备件（人民币）
771	2011054	安全阀弹簧		套	1.00	68.38	68.38	0.00	0.00%	中山公司汽机主设备库存备件（人民币）
772	2011354	防爆膜片	LFT40-0.6-A	片	1.00	581.19	581.19	0.00	0.00%	中山公司汽机主设备库存备件（人民币）
773	2011389	弹性块	GR42	个	4.00	371.68	371.68	0.00	0.00%	中山公司汽机主设备库存备件（人民币）
774	2011445	聚氨酯填缝剂	750ml	支	5.00	78.33	78.33	0.00	0.00%	中山公司汽机主设备库存备件（人民币）
775	2013013	底座		个	2.00	2.56	2.56	0.00	0.00%	中山公司汽机主设备库存备件（人民币）
776	2013093	键条	M45*25	米	1.00	108.26	108.26	0.00	0.00%	中山公司汽机主设备库存备件（人民币）

存货——原材料评估明细表

评估基准日:2023年10月31日

表3-9-2

被评估单位:深南电（中山）电力有限公司

金额单位：人民币元

序号	存货编码	材料名称	规格型号	被评估企业申报评估信息			评估值	评估增减值	增减率	备注
				单位	数量	账面值				
777	2014009	联轴器		套	2.00	880.35	880.35	0.00	0.00%	中山公司汽机主设备库存备件（人民币）
778	2014012	平衡盘		套	2.00	823.93	823.93	0.00	0.00%	中山公司汽机主设备库存备件（人民币）
779	2014217	联轴器	108	个	6.00	62.07	62.07	0.00	0.00%	中山公司汽机主设备库存备件（人民币）
780	2016010	自粘胶带		卷	21.00	421.99	421.99	0.00	0.00%	中山公司汽机主设备库存备件（人民币）
781	2016011	绝缘胶带		卷	74	210.97	210.97	0.00	0.00%	中山公司汽机主设备库存备件（人民币）
782	2016019	密封胶	重力特	支	31.00	1,563.25	1,563.25	0.00	0.00%	中山公司汽机主设备库存备件（人民币）
783	2022081	吊环螺钉	3/8"	支	6.00	32.10	32.10	0.00	0.00%	中山公司汽机主设备库存备件（人民币）
784	2022088	卸扣	M8	支	3.00	3.07	3.07	0.00	0.00%	中山公司汽机主设备库存备件（人民币）
785	2022093	吊环螺钉	1"	支	4.00	120.00	120.00	0.00	0.00%	中山公司汽机主设备库存备件（人民币）
786	2022103	不锈钢吊绳	6*37*15	米	12.00	615.38	615.38	0.00	0.00%	中山公司汽机主设备库存备件（人民币）
787	3003021	水表	1/2"	台	1.00	38.46	38.46	0.00	0.00%	中山公司汽机主设备库存备件（人民币）
788	3007392	螺丝	6*34	套	4.00	3.45	3.45	0.00	0.00%	中山公司汽机主设备库存备件（人民币）
789	3007654	铝板标识牌	1200*260	套	1.00	466.02	466.02	0.00	0.00%	中山公司汽机主设备库存备件（人民币）
790	3007655	镀锌板喷漆模板	160*120	块	1.00	19.42	19.42	0.00	0.00%	中山公司汽机主设备库存备件（人民币）
791	5026	接杆	L=100	把	4.00	205.13	205.13	0.00	0.00%	中山公司汽机主设备库存备件（人民币）
792	5027	接杆	L=200	把	2.00	177.52	177.52	0.00	0.00%	中山公司汽机主设备库存备件（人民币）
793	1006372	PLC输入模块	西门子6ES7-331-7KF02-0AB0	件	1.00	2,734.19	2,734.19	0.00	0.00%	中山公司化水设备备件（人民币）
794	2001037	PVC手动球阀	1/2"	个	7.00	508.55	508.55	0.00	0.00%	中山公司化水设备备件（人民币）
795	2001038	PVC手动球阀	1"	个	3.00	251.28	251.28	0.00	0.00%	中山公司化水设备备件（人民币）
796	2001039	PVC手动球阀	1-1/2"	个	2.00	164.10	164.10	0.00	0.00%	中山公司化水设备备件（人民币）
797	2001040	PVC手动球阀	2"	个	2.00	382.91	382.91	0.00	0.00%	中山公司化水设备备件（人民币）
798	2001043	手动隔膜阀	1/2" DN15	个	1.00	414.53	414.53	0.00	0.00%	中山公司化水设备备件（人民币）
799	2001073	高压阀	J61Y-P55-170P DN6	个	4.00	1,982.90	1,982.90	0.00	0.00%	中山公司化水设备备件（人民币）
800	2001095	电动截止阀阀体	J961H-25 DN65	个	4.00	3,461.54	3,461.54	0.00	0.00%	中山公司化水设备备件（人民币）
801	2011027	机械密封	IH 65-40-200	个	4.00	1,191.92	1,191.92	0.00	0.00%	中山公司化水设备备件（人民币）
802	2011028	机械密封	IH 100-80-160	个	1.00	470.08	470.08	0.00	0.00%	中山公司化水设备备件（人民币）
803	2011029	机械密封	IH 150-125-315（1527-60）	个	2.00	972.65	972.65	0.00	0.00%	中山公司化水设备备件（人民币）
804	2014133	联轴器垫片	配IH-150-125-315型化工离心泵用	个	2.00	940.17	940.17	0.00	0.00%	中山公司化水设备备件（人民币）
805	2014134	联轴器垫片	配IH-80-50-200型化工离心泵用	个	4.00	1,606.84	1,606.84	0.00	0.00%	中山公司化水设备备件（人民币）
806	4005005	白色容量瓶	1000ML	个	7.00	73.59	73.59	0.00	0.00%	中山公司化水设备备件（人民币）
807	4005006	棕色容量瓶	1000ML	个	5.00	60.69	60.69	0.00	0.00%	中山公司化水设备备件（人民币）
808	4005007	塑料小口瓶	20ML	个	12,800.00	4,157.13	4,157.13	0.00	0.00%	中山公司化水设备备件（人民币）
809	2007057	最小压力阀保养包	2906009500	套	2.00	951.27	951.27	0.00	0.00%	备件-共用
810	4002001	滑油剂	OMALA 220	桶	1.00	294.87	294.87	0.00	0.00%	备件-共用
811	4002002	滑油剂	SPIRAXA 85W/140	桶	1.00	307.69	307.69	0.00	0.00%	备件-共用
812	4002003	润滑脂	MOLYKOTE 1000	罐	1.00	244.44	244.44	0.00	0.00%	备件-共用
813	4002006	滑油剂	ALVANIA EP2	桶	1.00	568.92	568.92	0.00	0.00%	备件-共用
814	4002007	滑油剂	OMALA 320	桶	5.00	2,716.72	2,716.72	0.00	0.00%	备件-共用
815	4002010	大机油	美孚1330	桶	3.00	195.00	195.00	0.00	0.00%	备件-共用
816	4002012	滑油剂	ALVANIA RL2	桶	2.00	1,196.58	1,196.58	0.00	0.00%	备件-共用
817	4002019	美孚机油1330	SAE 30 18升	桶	2.00	960.00	960.00	0.00	0.00%	备件-共用
818	4002027	DTE轻级循环系统油	美孚 IOSVG32 208L/桶	桶	10.00	34,409.32	34,409.32	0.00	0.00%	备件-共用
819	7002004	液压抗燃油	EHC	桶	1.00	34,778.76	34,778.76	0.00	0.00%	备件-共用
820	7002028	迅能中负压缩机油	L-DAB150 13KG	公斤	39.00	1,022.12	1,022.12	0.00	0.00%	备件-共用
821	2007068	滤芯	WDJ-818138	个	14.00	14,433.63	14,433.63	0.00	0.00%	备件-共用
822	2007071	滤芯	1202845	个	5.00	12,799.15	12,799.15	0.00	0.00%	备件-共用
823	2007085	机油滤芯	HOS/J007	个	2.00	60.00	60.00	0.00	0.00%	备件-共用
824	2007099	燃机液压油滤芯	WDH-6368	个	2.00	2,758.62	2,758.62	0.00	0.00%	备件-共用
825	2007133	滤油机滤芯	CLR20/PLR20-001	套	2.00	10,442.48	10,442.48	0.00	0.00%	备件-共用
826	2007140	滤芯	KROL150*350*10μ	个	1.00	1,371.68	1,371.68	0.00	0.00%	备件-共用
827	2007141	滤芯	KROL150*350*50μ	个	1.00	1,017.70	1,017.70	0.00	0.00%	备件-共用
828	2007003	滤芯	K-8419	个	6.00	1,015.39	1,015.39	0.00	0.00%	备件-共用
829	2007006	滤芯	TK-702	个	2.00	376.07	376.07	0.00	0.00%	备件-共用
830	2007023	滤芯	LX40 100W0015	个	8.00	307.69	307.69	0.00	0.00%	备件-共用
831	2014025	轴承盖	TT040*70*12	个	3.00	19.11	19.11	0.00	0.00%	备件-共用
832	2014032	轴套	250S39	个	2.00	273.50	273.50	0.00	0.00%	备件-共用
833	2014035	FAG轴承	51220	套	1.00	529.06	529.06	0.00	0.00%	备件-共用
834	2014040	SKF轴承	6319-C3	套	2.00	2,916.24	2,916.24	0.00	0.00%	备件-共用
835	2014045	SKF轴承	N319 EM/Z1C3	套	1.00	5,769.23	5,769.23	0.00	0.00%	备件-共用
836	2014047	SKF轴承	HK 2216	套	2.00	41.03	41.03	0.00	0.00%	备件-共用
837	2014053	IINAA轴承	81113	套	2.00	683.76	683.76	0.00	0.00%	备件-共用
838	2014057	轴套	50BPZ-35	个	10.00	100.00	100.00	0.00	0.00%	备件-共用
839	2014058	轴套	1ZC-14	个	10.00	120.00	120.00	0.00	0.00%	备件-共用
840	2014062	平面轴承	A*K3047(47*30*4)	套	3.00	79.48	79.48	0.00	0.00%	备件-共用
841	2014063	NSK轴承	3206B-2RS	套	4.00	1,102.90	1,102.90	0.00	0.00%	备件-共用
842	2014078	HRB轴承	51120	套	1.00	61.53	61.53	0.00	0.00%	备件-共用
843	2014106	HRB轴承	6305-2Z	套	2.00	34.18	34.18	0.00	0.00%	备件-共用
844	2014118	SKF轴承	6319M-C3	套	1.00	4,418.80	4,418.80	0.00	0.00%	备件-共用
845	2014123	SKF轴承	6306-2Z	套	3.00	171.66	171.66	0.00	0.00%	备件-共用
846	2014139	HRB轴承	51109	套	3.00	128.20	128.20	0.00	0.00%	备件-共用
847	2014145	FAG轴承	6222-M-C3	套	1.00	3,162.39	3,162.39	0.00	0.00%	备件-共用
848	2014149	NSK轴承	6406	套	2.00	473.24	473.24	0.00	0.00%	备件-共用
849	2014158	SKF轴承	30211J2/Q	套	6.00	1,017.95	1,017.95	0.00	0.00%	备件-共用
850	2014165	SKF轴承	6203-2RSH/C3	套	1.00	42.74	42.74	0.00	0.00%	备件-共用
851	2014166	SKF轴承	6303-2RSH	套	3.00	157.43	157.43	0.00	0.00%	备件-共用
852	2014167	轴套	2BE1253	个	2.00	15,042.74	15,042.74	0.00	0.00%	备件-共用
853	2014171	SKF轴承	51206	套	1.00	128.20	128.20	0.00	0.00%	备件-共用
854	2014178	联轴器	L70	个	3.00	25.64	25.64	0.00	0.00%	备件-共用
855	2014179	NSK轴承	51305	套	1.00	102.56	102.56	0.00	0.00%	备件-共用
856	2014182	HRB轴承	51111	套	2.00	102.57	102.57	0.00	0.00%	备件-共用
857	2014013	SKF轴承	6004-2Z	套	3.00	57.26	57.26	0.00	0.00%	备件-共用
858	2014014	NACHI轴承	6006	套	3.00	49.24	49.24	0.00	0.00%	备件-共用
859	2014018	SKF轴承	6303-2Z	套	2.00	52.99	52.99	0.00	0.00%	备件-共用
860	2014206	轴承	NU216 ECM	套	2.00	1,887.18	1,887.18	0.00	0.00%	备件-共用
861	2014208	SKF轴承	6010-2Z/C3	套	4.00	273.50	273.50	0.00	0.00%	备件-共用
862	2014209	SKF轴承	6036-2Z/C3	套	2.00	76.92	76.92	0.00	0.00%	备件-共用
863	2014211	滑动轴承	SCF6211	个	2.00	256.41	256.41	0.00	0.00%	备件-共用
864	2014212	SKF轴承	7314BECBM	套	2.00	2,417.09	2,417.09	0.00	0.00%	备件-共用
865	2014213	轴承	16026	个	1.00	889.66	889.66	0.00	0.00%	备件-共用
866	2012001	柔性石墨盘根	3A-P6002 4*4	公斤	3.85	444.23	444.23	0.00	0.00%	备件-共用
867	2012002	柔性石墨盘根	3A-P6002 6*6	公斤	3.10	357.69	357.69	0.00	0.00%	备件-共用
868	2012003	柔性石墨盘根	3A-P6002 8*8	公斤	0.85	98.07	98.07	0.00	0.00%	备件-共用
869	2012005	柔性石墨盘根	3A-P6002 12*12	公斤	0.70	80.77	80.77	0.00	0.00%	备件-共用
870	2012006	柔性石墨盘根	3A-P6002 14*14	公斤	1.00	115.39	115.39	0.00	0.00%	备件-共用
871	2012007	柔性石墨盘根	3A-P6002 16*16	公斤	3.00	347.95	347.95	0.00	0.00%	备件-共用
872	2012008	盘根	YB9808/8*8	公斤	7.40	22,769.23	22,769.23	0.00	0.00%	备件-共用
873	2012009	盘根	YB9808/10*10	公斤	5.00	15,384.61	15,384.61	0.00	0.00%	备件-共用

存货——原材料评估明细表

评估基准日：2023年10月31日

表3-9-2

被评估单位：深南电（中山）电力有限公司

金额单位：人民币元

序号	存货编码	材料名称	规格型号	被评估企业申报评估信息			评估值	评估增减值	增减率	备注
				单位	数量	账面值				
874	2012010	盘根	YB9808/12*12	公斤	2.50	7,692.31	7,692.31	0.00	0.00%	备件-共用
875	2012011	盘根	YB9804/9800 4*4	公斤	9.50	6,536.32	6,536.32	0.00	0.00%	备件-共用
876	2012012	盘根	YB9804/9800 6*6	公斤	9.40	6,467.52	6,467.52	0.00	0.00%	备件-共用
877	2012013	盘根	YB9804/9800 8*8	公斤	10.00	6,880.34	6,880.34	0.00	0.00%	备件-共用
878	2012014	盘根	YB9804/9800 10*10	公斤	5.00	3,440.16	3,440.16	0.00	0.00%	备件-共用
879	2012015	盘根	YB9808/4*4	公斤	7.50	23,076.92	23,076.92	0.00	0.00%	备件-共用
880	2012016	盘根	YB9808/6*6	公斤	6.00	18,461.54	18,461.54	0.00	0.00%	备件-共用
881	2012017	盘根	YB9808/14*14	公斤	3.40	10,461.54	10,461.54	0.00	0.00%	备件-共用
882	2012018	盘根	YB9808/20*20	公斤	5.00	15,384.61	15,384.61	0.00	0.00%	备件-共用
883	2012019	盘根	YS450/6*6	公斤	10.00	427.35	427.35	0.00	0.00%	备件-共用
884	2012036	油浸石墨盘根	6*6	公斤	10.00	85.47	85.47	0.00	0.00%	备件-共用
885	2012037	油浸石墨盘根	10*10	公斤	19.90	340.17	340.17	0.00	0.00%	备件-共用
886	2012038	油浸石墨盘根	16*16	公斤	20.00	512.82	512.82	0.00	0.00%	备件-共用
887	2012039	油浸石墨盘根	25*25	公斤	10.00	427.35	427.35	0.00	0.00%	备件-共用
888	2012020	盘根	YS450/8*8	公斤	10.00	341.88	341.88	0.00	0.00%	备件-共用
889	2012021	盘根	YB450/12*12	公斤	19.90	9,260.87	9,260.87	0.00	0.00%	备件-共用
890	2012022	盘根	YS450/20*20	公斤	15.00	641.03	641.03	0.00	0.00%	备件-共用
891	2012024	柔性石墨盘根	3*3	公斤	4.10	455.56	455.56	0.00	0.00%	备件-共用
892	2012025	牛油盘根	25*25	公斤	10.80	415.38	415.38	0.00	0.00%	备件-共用
893	2012026	盘根	YB9806/12*12	公斤	2.50	5,683.76	5,683.76	0.00	0.00%	备件-共用
894	2012033	聚四氟乙烯盘根	5*5	公斤	5.00	1,153.85	1,153.85	0.00	0.00%	备件-共用
895	2012034	聚四氟乙烯盘根	6*6	公斤	5.00	1,153.85	1,153.85	0.00	0.00%	备件-共用
896	2012035	聚四氟乙烯盘根	8*8	公斤	5.00	1,153.85	1,153.85	0.00	0.00%	备件-共用
897	2011004	RO膜连接杆密封圈	DOW	个	80.00	1,709.40	1,709.40	0.00	0.00%	备件-共用
898	2011005	UF膜连接杆密封圈	DOW	个	78.00	1,666.66	1,666.66	0.00	0.00%	备件-共用
899	2011006	O型圈	2-219	个	12.00	39.49	39.49	0.00	0.00%	备件-共用
900	2011007	O型圈	2-215	个	3.00	7.75	7.75	0.00	0.00%	备件-共用
901	2011035	密封件	0-557*6	套	10.00	1,495.73	1,495.73	0.00	0.00%	备件-共用
902	2011037	蝶板密封圈	DN1200	套	1.00	726.49	726.49	0.00	0.00%	备件-共用
903	2011038	蝶板密封圈	DN1600	条	2.00	2,555.55	2,555.55	0.00	0.00%	备件-共用
904	2011039	密封填料	DN1200	套	5.00	256.41	256.41	0.00	0.00%	备件-共用
905	2011040	密封填料	DN1600	套	5.00	307.69	307.69	0.00	0.00%	备件-共用
906	2011041	单向阀密封	23.6*2.65	个	54.00	162.00	162.00	0.00	0.00%	备件-共用
907	2011042	骨架密封	40*60*10	个	2.00	17.09	17.09	0.00	0.00%	备件-共用
908	2011052	O型纸垫圈		个	4.00	68.38	68.38	0.00	0.00%	备件-共用
909	2011174	氟胶O型圈	38*3	个	14.00	57.01	57.01	0.00	0.00%	备件-共用
910	2011175	氟胶O型圈	18*2.5	个	6.00	25.64	25.64	0.00	0.00%	备件-共用
911	2011176	氟胶O型圈	34*3	个	12.00	41.67	41.67	0.00	0.00%	备件-共用
912	2011178	干燥管密封圈	YX-DL	个	6.00	61.54	61.54	0.00	0.00%	备件-共用
913	2011179	氟胶O型圈	120*5.5	个	7.00	32.91	32.91	0.00	0.00%	备件-共用
914	2011180	氟胶O型圈	150*5.5	个	6.00	38.46	38.46	0.00	0.00%	备件-共用
915	2011181	氟胶O型圈	170*5.5	个	6.00	43.59	43.59	0.00	0.00%	备件-共用
916	2011183	氟胶O型圈	12*1.5	个	18.00	23.08	23.08	0.00	0.00%	备件-共用
917	2011186	氟胶O型圈	12*2	个	73.00	1,112.26	1,112.26	0.00	0.00%	备件-共用
918	2011187	氟胶条(耐热)	Φ3	米	34.00	232.46	232.46	0.00	0.00%	备件-共用
919	2011189	骨架油封	25*42*10	个	4.00	20.74	20.74	0.00	0.00%	备件-共用
920	2011190	骨架油封	25*52*10	个	1.00	4.90	4.90	0.00	0.00%	备件-共用
921	2011191	氟胶O型圈	136*5.5	个	10.00	55.56	55.56	0.00	0.00%	备件-共用
922	2011192	机械密封	202-25	套	2.00	84.25	84.25	0.00	0.00%	备件-共用
923	2011193	电磁阀白膜片		个	3.00	1,107.69	1,107.69	0.00	0.00%	备件-共用
924	2011194	机械密封	MB1-30	套	3	263.21	263.21	0.00	0.00%	备件-共用
925	2011196	骨架油封	35*56*12	个	2.00	33.89	33.89	0.00	0.00%	备件-共用
926	2011200	氟胶O型圈	155*4	个	2.00	33.33	33.33	0.00	0.00%	备件-共用
927	2011201	氟胶O型圈	155*3	个	8.00	116.24	116.24	0.00	0.00%	备件-共用
928	2011202	氟胶O型圈	155*5	个	2.00	36.75	36.75	0.00	0.00%	备件-共用
929	2011203	氟胶O型圈	150*5	个	2.00	34.19	34.19	0.00	0.00%	备件-共用
930	2011206	氟胶O型圈	50*3	个	2.00	8.54	8.54	0.00	0.00%	备件-共用
931	2011209	骨架油封	30*45*10	个	10.00	50.00	50.00	0.00	0.00%	备件-共用
932	2011210	橡胶垫	PN1.6 DN100	个	30.00	76.92	76.92	0.00	0.00%	备件-共用
933	2011212	密封件	高调门伺服阀用	套	1.00	940.17	940.17	0.00	0.00%	备件-共用
934	2011213	机械密封	BCP80-220	个	2.00	2,307.69	2,307.69	0.00	0.00%	备件-共用
935	2011218	氟胶O型圈	32*3	个	1.00	3.42	3.42	0.00	0.00%	备件-共用
936	2011220	骨架油封	40*65*12	个	1.00	10.68	10.68	0.00	0.00%	备件-共用
937	2011221	机械密封	104-30	套	1.00	68.38	68.38	0.00	0.00%	备件-共用
938	2011222	氟胶O型圈	365*7	个	2.00	213.67	213.67	0.00	0.00%	备件-共用
939	2011226	O型圈	30*2 流量分配器用	个	10.00	70.00	70.00	0.00	0.00%	备件-共用
940	2011227	O型圈	20*1.5 流量分配器用	个	10.00	70.00	70.00	0.00	0.00%	备件-共用
941	2011228	O型圈	26.64*2.62 流量分配器用	个	28.00	196.00	196.00	0.00	0.00%	备件-共用
942	2011317	氟胶O型圈	23*3.5	个	4.00	11.20	11.20	0.00	0.00%	备件-共用
943	2011319	骨架油封	100*130*12	个	3.00	46.86	46.86	0.00	0.00%	备件-共用
944	2011324	机械密封	MG1/35 G-60	套	4.00	300.88	300.88	0.00	0.00%	备件-共用
945	2011326	氟胶O型圈	44*2.5	个	6.00	33.34	33.34	0.00	0.00%	备件-共用
946	2011331	骨架油封	75*105*12	个	1.00	15.76	15.76	0.00	0.00%	备件-共用
947	2011334	机械密封	HM20217	套	1.00	81.19	81.19	0.00	0.00%	备件-共用
948	2011337	骨架油封	35*16*7	个	3.00	12.82	12.82	0.00	0.00%	备件-共用
949	2011338	骨架油封	20*32*7	套	1.00	29.91	29.91	0.00	0.00%	备件-共用
950	2011340	机械密封	20830	套	1.00	72.65	72.65	0.00	0.00%	备件-共用
951	2011352	骨架油封	82*110*12	个	2.00	42.73	42.73	0.00	0.00%	备件-共用
952	2011056	密封圈	557*6	个	19.00	3,325.00	3,325.00	0.00	0.00%	备件-共用
953	2011057	密封圈	629*6.5	个	22.00	5,060.00	5,060.00	0.00	0.00%	备件-共用
954	2011064	耐油胶条	Φ4.5MM	米	7.00	10.10	10.10	0.00	0.00%	备件-共用
955	2011067	骨架油封	25*40*7	个	9.00	56.92	56.92	0.00	0.00%	备件-共用
956	2011069	氟胶O型圈	120*5.7	个	20.00	307.69	307.69	0.00	0.00%	备件-共用
957	2011071	生料带		卷	20	38.75	38.75	0.00	0.00%	备件-共用
958	2011079	O型圈	95*3	个	5.00	4.81	4.81	0.00	0.00%	备件-共用
959	2011080	O型圈	180*4	个	10.00	282.05	282.05	0.00	0.00%	备件-共用
960	2011086	骨架油封	65*90*12	个	1.00	9.52	9.52	0.00	0.00%	备件-共用
961	2011087	O型圈	335*5.3	个	4.00	320.00	320.00	0.00	0.00%	备件-共用
962	2011088	O型圈	172*4	个	8.00	240.00	240.00	0.00	0.00%	备件-共用
963	2011090	密封件	110*4	个	7.00	126.00	126.00	0.00	0.00%	备件-共用
964	2011093	密封件	19*1.9	个	20.00	70.00	70.00	0.00	0.00%	备件-共用
965	2011111	O型圈	1.78*8.73	个	17.00	36.32	36.32	0.00	0.00%	备件-共用
966	2011112	O型圈	17.12*2.62	个	31.00	105.98	105.98	0.00	0.00%	备件-共用
967	2011113	O型圈	10*1.5	个	50.00	128.21	128.21	0.00	0.00%	备件-共用
968	2011114	橡胶圈	DN150	个	14.00	17.95	17.95	0.00	0.00%	备件-共用
969	2011131	氟胶O型圈	9*2.65	个	4.00	5.38	5.38	0.00	0.00%	备件-共用
970	2011132	水封	VS80	套	10.00	128.20	128.20	0.00	0.00%	备件-共用

存货——原材料评估明细表

评估基准日：2023年10月31日

表3-9-2

被评估单位：深南电（中山）电力有限公司

金额单位：人民币元

序号	存货编码	材料名称	规格型号	单位	数量	账面值	评估值	评估增减值	增减率	备注
			被评估企业申报评估信息							
971	2011135	骨架油封	70*95*12	个	1.00	12.37	12.37	0.00	0.00%	备件-共用
972	2011136	氟胶O型圈	45*3	个	6.00	28.21	28.21	0.00	0.00%	备件-共用
973	2011137	骨架油封	25*45*10	个	9.00	35.03	35.03	0.00	0.00%	备件-共用
974	2011141	骨架油封	45*62*8	个	3.00	17.87	17.87	0.00	0.00%	备件-共用
975	2011142	骨架油封	45*70*12	个	5.00	37.14	37.14	0.00	0.00%	备件-共用
976	2011146	骨架油封	20*40*7	个	2.00	6.84	6.84	0.00	0.00%	备件-共用
977	2011150	耐油胶条	Φ5.3MM	米	148.50	499.76	499.76	0.00	0.00%	备件-共用
978	2011151	耐油胶条	Φ3.55MM	米	109.00	293.48	293.48	0.00	0.00%	备件-共用
979	2011153	氟胶O型圈	29*3	个	10.00	29.91	29.91	0.00	0.00%	备件-共用
980	2011154	O型圈		套	3.00	1,005.13	1,005.13	0.00	0.00%	备件-共用
981	2011155	有机玻璃柱（配密封圈）	TS-2603	个	9.00	1,923.07	1,923.07	0.00	0.00%	备件-共用
982	2011156	密封圈	DN100	套	10.00	555.56	555.56	0.00	0.00%	备件-共用
983	2011157	密封圈	DN80	套	9.00	500.00	500.00	0.00	0.00%	备件-共用
984	2011158	氟胶O型圈	135*5.7	个	13.00	231.25	231.25	0.00	0.00%	备件-共用
985	2011166	骨架油封	12*45*7	个	7.00	23.93	23.93	0.00	0.00%	备件-共用
986	2011233	轴封	2BE1253-0MY4（100S）	个	6.00	682.05	682.05	0.00	0.00%	备件-共用
987	2011234	轴封	2BE1253-0MY4（80S）	个	3.00	338.46	338.46	0.00	0.00%	备件-共用
988	2011245	带背胶橡胶密封条	130*10	米	70.00	717.95	717.95	0.00	0.00%	备件-共用
989	2011247	骨架油封	52*32*7	个	1.00	7.69	7.69	0.00	0.00%	备件-共用
990	2011248	骨架油封	52*35*7	个	2.00	15.39	15.39	0.00	0.00%	备件-共用
991	2011250	氟胶O型圈	290*4	个	5.00	269.23	269.23	0.00	0.00%	备件-共用
992	2011251	氟胶O型圈	185*3	个	7.00	167.52	167.52	0.00	0.00%	备件-共用
993	2011252	氟胶橡胶条	Φ2	米	26.00	155.56	155.56	0.00	0.00%	备件-共用
994	2011253	氟胶橡胶条	Φ4	米	5.00	76.92	76.92	0.00	0.00%	备件-共用
995	2011254	氟胶橡胶条	Φ3	米	19.00	140.33	140.33	0.00	0.00%	备件-共用
996	2011255	氟胶橡胶条	Φ3.5	米	17.50	131.63	131.63	0.00	0.00%	备件-共用
997	2011260	氟胶O型圈	180*3.5	个	8.00	191.46	191.46	0.00	0.00%	备件-共用
998	2011263	氟胶O型圈	55*4	个	2.00	13.67	13.67	0.00	0.00%	备件-共用
999	2011267	氟胶橡胶条	Φ2.5	米	21.00	141.24	141.24	0.00	0.00%	备件-共用
1000	2011268	氟胶橡胶条	Φ4.5	米	33.00	338.46	338.46	0.00	0.00%	备件-共用
1001	2011269	氟胶橡胶条	Φ5.5	米	14.00	197.43	197.43	0.00	0.00%	备件-共用
1002	2011272	骨架油封	55*72*8	个	11.00	77.88	77.88	0.00	0.00%	备件-共用
1003	2011275	骨架油封	25*40*10	个	2.00	6.84	6.84	0.00	0.00%	备件-共用
1004	2011276	骨架油封	30*50*10	个	1.00	5.13	5.13	0.00	0.00%	备件-共用
1005	2011286	骨架油封	120*150*14	个	1.00	44.44	44.44	0.00	0.00%	备件-共用
1006	2011292	弹性块	94mm	个	1.00	5.12	5.12	0.00	0.00%	备件-共用
1007	2011293	密封圈	SCT-200K-AG66 SF11 配二位二通电磁阀用	个	1.00	258.85	258.85	0.00	0.00%	备件-共用
1008	2011297	氟胶O型圈	70*3	个	5.00	64.11	64.11	0.00	0.00%	备件-共用
1009	2011301	氟胶O型圈	220*3	个	8.00	47.86	47.86	0.00	0.00%	备件-共用
1010	2011302	骨架油封	35*60*12	个	2.00	11.11	11.11	0.00	0.00%	备件-共用
1011	2011304	氟胶O型圈	225*3	个	7.00	311.11	311.11	0.00	0.00%	备件-共用
1012	2011307	橡胶垫	2400*2500*4	个	4.00	810.26	810.26	0.00	0.00%	备件-共用
1013	2011310	骨架油封	30*55*10	个	1.00	6.49	6.49	0.00	0.00%	备件-共用
1014	2011311	机械密封	双头30mm	套	1.00	217.94	217.94	0.00	0.00%	备件-共用
1015	2011312	机械密封	双头20mm	套	2.00	307.69	307.69	0.00	0.00%	备件-共用
1016	2011315	氟胶O型圈	203*7	个	8.00	533.33	533.33	0.00	0.00%	备件-共用
1017	1011003	泵轴密封环		个	1.00	1,709.40	1,709.40	0.00	0.00%	备件-共用
1018	2005066	石墨垫片	44×46×3	片	20.00	102.60	102.60	0.00	0.00%	备件-共用
1019	2005067	石墨垫片	46×70×3	片	50.00	364.06	364.06	0.00	0.00%	备件-共用
1020	2005068	石墨垫片	55×78×3	片	49.00	393.73	393.73	0.00	0.00%	备件-共用
1021	2005069	石墨垫片	56×80×3	片	49.00	401.97	401.97	0.00	0.00%	备件-共用
1022	2005070	石墨垫片	62×88×3	片	49.00	438.92	438.92	0.00	0.00%	备件-共用
1023	2005071	石墨垫片	75×94×3	片	46.00	436.48	436.48	0.00	0.00%	备件-共用
1024	2005072	石墨垫片	80×96×3	片	50.00	465.77	465.77	0.00	0.00%	备件-共用
1025	2005073	石墨垫片	90×108×3	片	50.00	752.12	752.12	0.00	0.00%	备件-共用
1026	2005074	石墨垫片	110×130×3	片	49.00	887.86	887.86	0.00	0.00%	备件-共用
1027	2005075	石墨垫片	160×180×3	片	50.00	1,256.40	1,256.40	0.00	0.00%	备件-共用
1028	2005077	石墨垫片	210×230×3	片	50.00	1,506.82	1,506.82	0.00	0.00%	备件-共用
1029	2005078	石墨垫片	150×127×3	片	50.00	1,051.25	1,051.25	0.00	0.00%	备件-共用
1030	2005079	石墨垫片	127×95×3	片	95.00	349.14	349.14	0.00	0.00%	备件-共用
1031	2005080	石墨垫片	62×53×3	片	7.00	47.88	47.88	0.00	0.00%	备件-共用
1032	2005081	石墨垫片	PN160 DN10	片	50.00	149.50	149.50	0.00	0.00%	备件-共用
1033	2005082	石墨垫片	PN160 DN15	片	50.00	213.50	213.50	0.00	0.00%	备件-共用
1034	2005083	石墨垫片	PN160 DN20	片	39.00	216.84	216.84	0.00	0.00%	备件-共用
1035	2005084	石墨垫片	PN160 DN25	片	27.00	173.07	173.07	0.00	0.00%	备件-共用
1036	2005085	石墨垫片	PN160 DN32	片	43.00	312.18	312.18	0.00	0.00%	备件-共用
1037	2005086	石墨垫片	PN160 DN40	片	34.00	290.70	290.70	0.00	0.00%	备件-共用
1038	2005087	石墨垫片	PN160 DN50	片	25.00	245.75	245.75	0.00	0.00%	备件-共用
1039	2005088	石墨垫片	PN160 DN65	片	48.00	1,169.28	1,169.28	0.00	0.00%	备件-共用
1040	2005089	石墨垫片	PN160 DN80	片	34.00	901.00	901.00	0.00	0.00%	备件-共用
1041	2005090	石墨垫片	PN160 DN100	片	2.00	66.66	66.66	0.00	0.00%	备件-共用
1042	2005091	石墨垫片	PN160 DN125	片	30.00	1,166.70	1,166.70	0.00	0.00%	备件-共用
1043	2005092	石墨垫片	PN25 DN20	片	17.00	101.66	101.66	0.00	0.00%	备件-共用
1044	2005093	石墨垫片	PN25 DN25	片	36.00	261.36	261.36	0.00	0.00%	备件-共用
1045	2005094	石墨垫片	PN25 DN32	片	25	214.75	214.75	0.00	0.00%	备件-共用
1046	2005096	石墨垫片	PN25 DN80	片	25.00	747.75	747.75	0.00	0.00%	备件-共用
1047	2005097	石墨圈	16×24×4	片	100.00	205.00	205.00	0.00	0.00%	备件-共用
1048	2005098	石墨圈	16×26×5	片	63.00	139.86	139.86	0.00	0.00%	备件-共用
1049	2005099	石墨圈	16×29×6.5	片	100.00	248.00	248.00	0.00	0.00%	备件-共用
1050	2005100	石墨圈	16×32×8	片	100.00	274.00	274.00	0.00	0.00%	备件-共用
1051	2005101	石墨圈	18×28×5	片	46.00	109.94	109.94	0.00	0.00%	备件-共用
1052	2005155	柔性石墨垫	50*35*2	片	23.00	149.38	149.38	0.00	0.00%	备件-共用
1053	2005156	柔性石墨垫	42*26*2	片	46.00	247.71	247.71	0.00	0.00%	备件-共用
1054	2005157	柔性石墨垫	55*40*2	片	7.00	45.46	45.46	0.00	0.00%	备件-共用
1055	2005158	柔性石墨垫	185*155*2	片	3.00	64.61	64.61	0.00	0.00%	备件-共用
1056	2005159	柔性石墨垫	70*55*2	片	25.00	192.32	192.32	0.00	0.00%	备件-共用
1057	2005160	柔性石墨垫	135*110*2	片	19.00	253.34	253.34	0.00	0.00%	备件-共用
1058	2005161	柔性石墨垫	430*370*3	片	2.00	124.79	124.79	0.00	0.00%	备件-共用
1059	2005162	柔性石墨垫	270*240*3	片	12.00	461.55	461.55	0.00	0.00%	备件-共用
1060	2005163	柔性石墨垫	250*220*3	片	12.00	420.51	420.51	0.00	0.00%	备件-共用
1061	2005164	石墨缠绕垫	PN1.6 DN150	片	3.00	21.44	21.44	0.00	0.00%	备件-共用
1062	2005167	基本型缠绕垫	PN16.0 DN125	片	22.00	385.49	385.49	0.00	0.00%	备件-共用
1063	2005169	基本型缠绕垫	22*32*3.2	片	11.00	38.55	38.55	0.00	0.00%	备件-共用
1064	2005170	基本型缠绕垫	26*36*3.2	片	10.00	41.02	41.02	0.00	0.00%	备件-共用
1065	2005171	基本型缠绕垫	32*48*3.2	片	5.00	22.22	22.22	0.00	0.00%	备件-共用
1066	2005172	基本型缠绕垫	44*64*3.2	片	18.00	96.92	96.92	0.00	0.00%	备件-共用
1067	2005173	基本型缠绕垫	46*70*3.2	片	20.00	116.24	116.24	0.00	0.00%	备件-共用

存货——原材料评估明细表

评估基准日:2023年10月31日

表3-9-2

被评估单位:深南电（中山）电力有限公司

金额单位：人民币元

被评估企业申报评估信息										
序号	存货编码	材料名称	规格型号	单位	数量	账面值	评估值	评估增减值	增减率	备注
1068	2005174	基本型缠绕垫	55*78*3.2	片	15.00	92.32	92.32	0.00	0.00%	备件-共用
1069	2005175	基本型缠绕垫	62*88*3.2	片	15.00	116.66	116.66	0.00	0.00%	备件-共用
1070	2005176	基本型缠绕垫	75*94*3.2	片	8.00	75.22	75.22	0.00	0.00%	备件-共用
1071	2005177	基本型缠绕垫	80*96*3.2	片	20.00	194.87	194.87	0.00	0.00%	备件-共用
1072	2005178	基本型缠绕垫	90*108*3.2	片	7.00	83.76	83.76	0.00	0.00%	备件-共用
1073	2005179	基本型缠绕垫	110*130*3.2	片	8.00	123.08	123.08	0.00	0.00%	备件-共用
1074	2005180	基本型缠绕垫	160*180*3.2	片	16.00	273.50	273.50	0.00	0.00%	备件-共用
1075	2005181	基本型缠绕垫	150*127*3.2	片	8.00	128.20	128.20	0.00	0.00%	备件-共用
1076	2005182	密封石墨垫	16*24*4	片	200.00	170.94	170.94	0.00	0.00%	备件-共用
1077	2005183	密封石墨垫	16*26*5	片	160.00	136.75	136.75	0.00	0.00%	备件-共用
1078	2005184	密封石墨垫	16*29*6.5	片	200.00	170.94	170.94	0.00	0.00%	备件-共用
1079	2005185	密封石墨垫	16*32*8	片	200.00	222.22	222.22	0.00	0.00%	备件-共用
1080	2005186	密封石墨垫	18*28*5	片	100.00	85.47	85.47	0.00	0.00%	备件-共用
1081	2005187	密封石墨垫	20*30*5	片	20.00	17.09	17.09	0.00	0.00%	备件-共用
1082	2005188	密封石墨垫	20*32*8	片	50.00	42.74	42.74	0.00	0.00%	备件-共用
1083	2005189	密封石墨垫	24*37*6.5	片	80.00	75.22	75.22	0.00	0.00%	备件-共用
1084	2005192	石墨绕缠垫	PN2.5 DN150	片	2.00	153.85	153.85	0.00	0.00%	备件-共用
1085	2005193	石墨绕缠垫	520*425*5	片	4.00	191.78	191.78	0.00	0.00%	备件-共用
1086	2005232	柔性石墨复合垫	48*32*3	片	20.00	94.02	94.02	0.00	0.00%	备件-共用
1087	2005233	柔性石墨复合垫	64*44*3	片	26.00	166.67	166.67	0.00	0.00%	备件-共用
1088	2005234	柔性石墨复合垫	70*46*3	片	28.00	155.56	155.56	0.00	0.00%	备件-共用
1089	2005235	柔性石墨复合垫	78*55*3	片	29.00	223.08	223.08	0.00	0.00%	备件-共用
1090	2005236	柔性石墨复合垫	80*56*3	片	26.00	200.00	200.00	0.00	0.00%	备件-共用
1091	2005237	柔性石墨复合垫	88*62*3	片	28.00	234.52	234.52	0.00	0.00%	备件-共用
1092	2005238	柔性石墨复合垫	94*75*3	片	20.00	179.50	179.50	0.00	0.00%	备件-共用
1093	2005239	柔性石墨复合垫	96*80*3	片	37.00	332.05	332.05	0.00	0.00%	备件-共用
1094	2005240	柔性石墨复合垫	108*90*3	片	35.00	448.72	448.72	0.00	0.00%	备件-共用
1095	2005242	柔性石墨复合垫	180*160*3	片	40.00	854.70	854.70	0.00	0.00%	备件-共用
1096	2005243	柔性石墨复合垫	230*210*3	片	39.00	1,066.67	1,066.67	0.00	0.00%	备件-共用
1097	2005244	柔性石墨复合垫	150*127*3	片	31.00	556.41	556.41	0.00	0.00%	备件-共用
1098	2005245	柔性石墨复合垫	62*53*3	片	31.00	172.22	172.22	0.00	0.00%	备件-共用
1099	2005246	柔性石墨复合垫	48*35*3	片	35.00	254.27	254.27	0.00	0.00%	备件-共用
1100	2005247	金属缠绕垫	PN1.6 DN50	片	4.00	37.61	37.61	0.00	0.00%	备件-共用
1101	2005248	金属缠绕垫	PN1.6 DN65	片	13.00	138.89	138.89	0.00	0.00%	备件-共用
1102	2005253	膨胀石墨填料	BW-32*20*6	片	10.00	22.22	22.22	0.00	0.00%	备件-共用
1103	2005254	膨胀石墨填料	BW-36*24*6	片	10.00	23.93	23.93	0.00	0.00%	备件-共用
1104	2005255	膨胀石墨填料	BW-96*70*13	片	20.00	427.35	427.35	0.00	0.00%	备件-共用
1105	2005256	缠绕垫片	125*95*3.2	片	72.00	769.23	769.23	0.00	0.00%	备件-共用
1106	2005257	紫铜垫片	38*31*3.0	片	73.00	311.97	311.97	0.00	0.00%	备件-共用
1107	2005258	紫铜垫片	58*48*3.0	片	37.00	347.86	347.86	0.00	0.00%	备件-共用
1108	2005261	金属缠绕垫	PN1.6 DN80	片	9.00	107.69	107.69	0.00	0.00%	备件-共用
1109	2005263	金属缠绕垫	PN1.6 DN25	片	4.00	23.25	23.25	0.00	0.00%	备件-共用
1110	2005264	金属缠绕垫	PN1.6 DN20	片	2.00	10.08	10.08	0.00	0.00%	备件-共用
1111	2005265	石墨垫片	48×35×3	片	8.00	153.85	153.85	0.00	0.00%	备件-共用
1112	2005266	柔性石墨垫	59*48*1.0	片	4.00	20.17	20.17	0.00	0.00%	备件-共用
1113	2005267	柔性石墨垫	68*57*1.0	片	10.00	58.12	58.12	0.00	0.00%	备件-共用
1114	2005268	不锈钢齿型垫	68*57*2.0	片	4.00	67.15	67.15	0.00	0.00%	备件-共用
1115	2005269	不锈钢齿型垫	45*35*2.0	片	8.00	96.55	96.55	0.00	0.00%	备件-共用
1116	2005273	石墨垫片	48*35*3.0	片	30.00	218.10	218.10	0.00	0.00%	备件-共用
1117	2005274	紫铜垫片	20*10*2	片	51.00	51.00	51.00	0.00	0.00%	备件-共用
1118	2005275	垫片	8寸 300LB	片	16.00	1,046.15	1,046.15	0.00	0.00%	备件-共用
1119	2005276	垫片	6寸 300LB	片	14.00	747.86	747.86	0.00	0.00%	备件-共用
1120	2005327	缠绕垫片	100*84*5	片	5.00	64.11	64.11	0.00	0.00%	备件-共用
1121	2005328	缠绕垫片	128*109*80*4	片	1.00	23.33	23.33	0.00	0.00%	备件-共用
1122	2005330	石墨圈	170×155×15	片	3.00	435.90	435.90	0.00	0.00%	备件-共用
1123	2005331	石墨圈	120×110×12	片	4.00	410.26	410.26	0.00	0.00%	备件-共用
1124	2005333	石墨复合垫	339*325*1.5	片	1.00	87.18	87.18	0.00	0.00%	备件-共用
1125	2005334	石墨复合垫	62*55*1.5	片	2.00	15.94	15.94	0.00	0.00%	备件-共用
1126	2005335	石墨复合垫	224*210*1.5	片	1.00	34.44	34.44	0.00	0.00%	备件-共用
1127	2005336	石墨复合垫	41*34*1.5	片	4.00	16.41	16.41	0.00	0.00%	备件-共用
1128	2005337	石墨复合垫	424.5*410.5*3.5	片	6.00	544.43	544.43	0.00	0.00%	备件-共用
1129	2005338	石墨复合垫	74*66*1.5	片	4.00	29.75	29.75	0.00	0.00%	备件-共用
1130	2005339	石墨复合垫	145*120*3	片	9.00	169.04	169.04	0.00	0.00%	备件-共用
1131	2005340	石墨复合垫	426*400*3	片	2.00	183.59	183.59	0.00	0.00%	备件-共用
1132	2005341	石墨复合垫	185*165*3	片	1.00	22.73	22.73	0.00	0.00%	备件-共用
1133	2005342	石墨复合垫	69*57*3	片	8.00	57.24	57.24	0.00	0.00%	备件-共用
1134	2005343	石墨复合垫	59*48*3	片	3.00	37.95	37.95	0.00	0.00%	备件-共用
1135	2005345	石墨复合垫	240*215*3	片	1.00	36.93	36.93	0.00	0.00%	备件-共用
1136	2005346	石墨复合垫	160*140*3	片	1.00	24.61	24.61	0.00	0.00%	备件-共用
1137	2005348	石墨复合垫	362*330*3	片	10.00	612.07	612.07	0.00	0.00%	备件-共用
1138	2005349	石墨复合垫	352*305*3	片	10.00	586.21	586.21	0.00	0.00%	备件-共用
1139	2005350	石墨复合垫	195*170*3	片	10.00	198.28	198.28	0.00	0.00%	备件-共用
1140	2005351	石墨复合垫	188*150*3	片	10.00	181.03	181.03	0.00	0.00%	备件-共用
1141	2005352	石墨复合垫	125*80*3	片	6.00	92.31	92.31	0.00	0.00%	备件-共用
1142	2005353	石墨复合垫	458*315*3	片	5.00	493.16	493.16	0.00	0.00%	备件-共用
1143	2005354	石墨复合垫	45*35*3	片	5.00	22.54	22.54	0.00	0.00%	备件-共用
1144	2005355	石墨复合垫	167*126*3	片	6.00	105.98	105.98	0.00	0.00%	备件-共用
1145	2005356	石墨复合垫	352*280*3	片	1.00	54.19	54.19	0.00	0.00%	备件-共用
1146	2005357	高强石墨垫	132*105*3.0	片	10.00	235.05	235.05	0.00	0.00%	备件-共用
1147	2005358	缠绕垫片	132*116*3.0	片	16.00	180.51	180.51	0.00	0.00%	备件-共用
1148	2005359	基本型缠绕垫	259*234*3.2	片	2.00	71.79	71.79	0.00	0.00%	备件-共用
1149	2005360	缠绕垫	252*222*205*3.2	片	10.00	606.83	606.83	0.00	0.00%	备件-共用
1150	2005362	石墨圈	195×175×35	片	3.00	500.00	500.00	0.00	0.00%	备件-共用
1151	2005364	石墨圈	330×305×15	片	1.00	282.05	282.05	0.00	0.00%	备件-共用
1152	2005413	柔性石墨垫	30*20*6	片	20.00	95.73	95.73	0.00	0.00%	备件-共用
1153	2005414	石墨圈	40*25*8	片	10.00	85.47	85.47	0.00	0.00%	备件-共用
1154	2005415	高强石墨垫	36*20*8	片	30.00	138.46	138.46	0.00	0.00%	备件-共用
1155	2005419	高强石墨复合垫	155*80*3.0	片	4.00	158.97	158.97	0.00	0.00%	备件-共用
1156	2005420	高强石墨复合垫	70*38*3.0	片	2.00	29.91	29.91	0.00	0.00%	备件-共用
1157	2005423	高强石墨复合垫	100*50*3	片	20.00	512.82	512.82	0.00	0.00%	备件-共用
1158	2005424	石墨圈	41*26*8	片	36.00	153.85	153.85	0.00	0.00%	备件-共用
1159	2005425	高温高压石墨圈	48.3*32.2*8	片	17.00	210.69	210.69	0.00	0.00%	备件-共用
1160	2005426	金属缠绕垫	160*180*3.2	片	5.00	170.94	170.94	0.00	0.00%	备件-共用
1161	2005430	包边高强石墨垫	470*426*4	片	6.00	723.09	723.09	0.00	0.00%	备件-共用
1162	2005433	带外环C型缠绕垫片	329*319*276	片	7.00	492.40	492.40	0.00	0.00%	备件-共用
1163	2005435	带外环C型缠绕垫片	83*77*40	片	13.00	184.44	184.44	0.00	0.00%	备件-共用
1164	2005436	基本型A型缠绕垫片	DN200 无内外环	片	6.00	265.64	265.64	0.00	0.00%	备件-共用

存货——原材料评估明细表

评估基准日:2023年10月31日

表3-9-2

被评估单位:深南电（中山）电力有限公司

金额单位：人民币元

被评估企业申报评估信息										
序号	存货编码	材料名称	规格型号	单位	数量	账面值	评估值	评估增减值	增减率	备注
1165	2005437	基本型A型缠绕垫片	DN250 无内外环	片	6.00	320.00	320.00	0.00	0.00%	备件-共用
1166	2005438	基本型A型缠绕垫片	DN300 无内外环	片	6.00	372.31	372.31	0.00	0.00%	备件-共用
1167	2005444	带内环缠绕垫片	264*224*212*3.2	片	6.00	297.44	297.44	0.00	0.00%	备件-共用
1168	2005445	石墨圈	41*25*8	片	40.00	205.13	205.13	0.00	0.00%	备件-共用
1169	2005453	金属缠绕垫	185*100*3.2	片	20.00	811.97	811.97	0.00	0.00%	备件-共用
1170	2005454	金属缠绕垫	75*55*3.2	片	14.00	59.83	59.83	0.00	0.00%	备件-共用
1171	2005455	高强石墨垫	100*85*2	片	10.00	64.10	64.10	0.00	0.00%	备件-共用
1172	2005456	高强石墨垫	75*55*2	片	9.00	50.00	50.00	0.00	0.00%	备件-共用
1173	2005459	缠绕垫片	274*245*4 A型	片	9.00	379.23	379.23	0.00	0.00%	备件-共用
1174	2005463	垫片	8寸 300LB D型	片	20.00	1,307.69	1,307.69	0.00	0.00%	备件-共用
1175	2005464	垫片	2寸 300LB D型	片	10.00	252.14	252.14	0.00	0.00%	备件-共用
1176	2005466	金属缠绕垫	89*70*3 A型	片	4.00	45.81	45.81	0.00	0.00%	备件-共用
1177	2005467	金属缠绕垫	75*55*3	片	5.00	96.16	96.16	0.00	0.00%	备件-共用
1178	2005468	石墨复合垫	90*75*2	片	5.00	48.28	48.28	0.00	0.00%	备件-共用
1179	2005469	石墨复合垫	55*40*3	片	6.00	70.77	70.77	0.00	0.00%	备件-共用
1180	2005033	石墨垫片	23*13.5*4	片	28.00	71.80	71.80	0.00	0.00%	备件-共用
1181	2005034	紫铜垫片	21*12.5*2	片	99.00	253.85	253.85	0.00	0.00%	备件-共用
1182	2005035	紫铜垫片	24*16*2	片	32.00	95.73	95.73	0.00	0.00%	备件-共用
1183	2005063	石墨垫片	22×32×2.5	片	50.00	158.14	158.14	0.00	0.00%	备件-共用
1184	2005064	石墨垫片	26×36×2.5	片	47.00	168.79	168.79	0.00	0.00%	备件-共用
1185	2005065	石墨垫片	32×48×3	片	49.00	247.19	247.19	0.00	0.00%	备件-共用
1186	2005102	石墨圈	20×30×5	片	50.00	128.00	128.00	0.00	0.00%	备件-共用
1187	2005103	石墨圈	20×32×8	片	40.00	109.20	109.20	0.00	0.00%	备件-共用
1188	2005104	石墨圈	24×37×6.5	片	30.00	94.80	94.80	0.00	0.00%	备件-共用
1189	2005105	石墨圈	28×41×6.5	片	20.00	70.00	70.00	0.00	0.00%	备件-共用
1190	2005106	石墨圈	28×44×8	片	30.00	108.19	108.19	0.00	0.00%	备件-共用
1191	2005107	石墨圈	28×52×12	片	50.00	333.50	333.50	0.00	0.00%	备件-共用
1192	2005108	石墨圈	32×51×9.5	片	50.00	325.00	325.00	0.00	0.00%	备件-共用
1193	2005109	石墨圈	55×74×9.5	片	50.00	470.00	470.00	0.00	0.00%	备件-共用
1194	2005110	石墨圈	55×75×10	片	50.00	470.00	470.00	0.00	0.00%	备件-共用
1195	2005111	石墨圈	11.5×19×4	片	50.00	85.50	85.50	0.00	0.00%	备件-共用
1196	2005112	石墨圈	13×22×5	片	50.00	94.00	94.00	0.00	0.00%	备件-共用
1197	2005113	石墨圈	16×28×6	片	50.00	119.50	119.50	0.00	0.00%	备件-共用
1198	2005114	石墨圈	18×30×6	片	40.00	102.40	102.40	0.00	0.00%	备件-共用
1199	2005115	石墨圈	22×35×6	片	40.00	119.60	119.60	0.00	0.00%	备件-共用
1200	2005116	石墨圈	32×47×10	片	10.00	40.17	40.17	0.00	0.00%	备件-共用
1201	2005117	石墨圈	35×47×6	片	50.00	200.85	200.85	0.00	0.00%	备件-共用
1202	2005118	石墨圈	40×60×10	片	50.00	384.50	384.50	0.00	0.00%	备件-共用
1203	2005119	石墨圈	108×80×14	片	50.00	923.08	923.08	0.00	0.00%	备件-共用
1204	2005120	石墨圈	380×350×30	片	8.00	3,410.26	3,410.26	0.00	0.00%	备件-共用
1205	2005121	缠绕垫片	PN1.0 DN40	片	6.00	38.46	38.46	0.00	0.00%	备件-共用
1206	2005122	缠绕垫片	PN16.0 DN10	片	14.00	31.11	31.11	0.00	0.00%	备件-共用
1207	2005123	缠绕垫片	PN16.0 DN15	片	16.00	42.39	42.39	0.00	0.00%	备件-共用
1208	2005126	缠绕垫片	PN16.0 DN32	片	1.00	4.44	4.44	0.00	0.00%	备件-共用
1209	2005133	石墨缠绕垫	PN2.5 DN80	片	7.00	138.21	138.21	0.00	0.00%	备件-共用
1210	2005134	石墨缠绕垫	PN10.0 DN250	片	3.00	197.44	197.44	0.00	0.00%	备件-共用
1211	2005137	高强石墨垫	400*280*3.5	片	2.00	205.13	205.13	0.00	0.00%	备件-共用
1212	2005138	缠绕垫片	52*44*20	片	11.00	94.02	94.02	0.00	0.00%	备件-共用
1213	2005139	缠绕垫片	62*54*27	片	11.00	112.82	112.82	0.00	0.00%	备件-共用
1214	2005140	缠绕垫片	72*64*34	片	10.00	119.66	119.66	0.00	0.00%	备件-共用
1215	2005143	缠绕垫片	108*99*57	片	5.00	110.58	110.58	0.00	0.00%	备件-共用
1216	2005146	缠绕垫片	169*159*110	片	9.00	304.10	304.10	0.00	0.00%	备件-共用
1217	2005151	柔性石墨垫	145*115*2	片	13.00	177.77	177.77	0.00	0.00%	备件-共用
1218	2005152	柔性石墨垫	160*130*2	片	9.00	146.14	146.14	0.00	0.00%	备件-共用
1219	2005153	柔性石墨垫	95*75*2	片	30.00	333.36	333.36	0.00	0.00%	备件-共用
1220	2005154	柔性石墨垫	85*65*2	片	45.00	384.62	384.62	0.00	0.00%	备件-共用
1221	2005194	高强石墨垫	340*280*3.5	片	4.00	232.48	232.48	0.00	0.00%	备件-共用
1222	2005196	高强石墨垫	150*110*3.5	片	6.00	153.85	153.85	0.00	0.00%	备件-共用
1223	2005197	高强石墨垫	300*220*3.5	片	20.00	1,025.64	1,025.64	0.00	0.00%	备件-共用
1224	2005198	石墨密封环	245*215*35	片	18.00	1,846.16	1,846.16	0.00	0.00%	备件-共用
1225	2005199	石墨密封环	170*155*30	片	27.00	1,961.54	1,961.54	0.00	0.00%	备件-共用
1226	2005200	石墨密封环	115*95*30	片	28.00	1,364.10	1,364.10	0.00	0.00%	备件-共用
1227	2005201	石墨密封环	96*80*25	片	48.00	1,969.23	1,969.23	0.00	0.00%	备件-共用
1228	2005203	石墨垫片	23*13.5*2	片	50.00	149.57	149.57	0.00	0.00%	备件-共用
1229	2005204	石墨垫片	17*6.5*2	片	50.00	106.84	106.84	0.00	0.00%	备件-共用
1230	2005205	石墨垫片	24*16*5	片	14.00	28.72	28.72	0.00	0.00%	备件-共用
1231	2005206	紫铜垫片	Φ23-Φ13.5	片	62.00	132.48	132.48	0.00	0.00%	备件-共用
1232	2005207	紫铜垫片	Φ50-Φ38	片	41.00	227.77	227.77	0.00	0.00%	备件-共用
1233	2005208	紫铜垫片	Φ35-Φ29	片	33.00	107.17	107.17	0.00	0.00%	备件-共用
1234	2005209	紫铜垫片	Φ27-Φ21	片	7.00	17.94	17.94	0.00	0.00%	备件-共用
1235	2005210	聚四氟乙烯垫片	Φ17-Φ6.5	片	28.00	35.90	35.90	0.00	0.00%	备件-共用
1236	2005211	柔性石墨垫	520*480*3	片	24.00	3,487.17	3,487.17	0.00	0.00%	备件-共用
1237	2005212	柔性石墨垫	425*385*3	片	11.00	654.35	654.35	0.00	0.00%	备件-共用
1238	2005213	柔性石墨垫	300*265*3	片	19.00	844.45	844.45	0.00	0.00%	备件-共用
1239	2005214	柔性石墨垫	355*320*3	片	19.00	1,023.07	1,023.07	0.00	0.00%	备件-共用
1240	2005215	柔性石墨垫	235*205*3	片	14.00	490.59	490.59	0.00	0.00%	备件-共用
1241	2005216	柔性石墨垫	150*120*2	片	40.00	615.38	615.38	0.00	0.00%	备件-共用
1242	2005217	柔性石墨垫	170*140*2	片	16.00	341.88	341.88	0.00	0.00%	备件-共用
1243	2005218	柔性石墨垫	175*140*2	片	9.00	192.31	192.31	0.00	0.00%	备件-共用
1244	2005220	增强石墨垫	BW-32*20*8	片	30.00	66.67	66.67	0.00	0.00%	备件-共用
1245	2005221	增强石墨垫	BW-36*24*8	片	14.00	33.51	33.51	0.00	0.00%	备件-共用
1246	2005222	增强石墨垫	BW-96*70*13	片	20.00	427.35	427.35	0.00	0.00%	备件-共用
1247	2005225	基本型缠绕垫	PN10 DN25	片	24.00	73.85	73.85	0.00	0.00%	备件-共用
1248	2005226	基本型缠绕垫	PN2.5 DN25	片	4.00	12.31	12.31	0.00	0.00%	备件-共用
1249	2005230	柔性石墨复合垫	32*22*2.5	片	30.00	89.74	89.74	0.00	0.00%	备件-共用
1250	2005231	柔性石墨复合垫	36*26*2.5	片	21.00	71.79	71.79	0.00	0.00%	备件-共用
1251	2005279	垫片	1 1/2寸 300LB	片	9.00	160.00	160.00	0.00	0.00%	备件-共用
1252	2005283	缠绕垫片	114*92.5*4.5	片	7.00	82.64	82.64	0.00	0.00%	备件-共用
1253	2005284	缠绕垫片	100*84*4.5	片	6.00	80.07	80.07	0.00	0.00%	备件-共用
1254	2005285	缠绕垫片	65*52.5*4.5	片	3.00	14.87	14.87	0.00	0.00%	备件-共用
1255	2005286	缠绕垫片	50*38*4.5	片	1.00	4.70	4.70	0.00	0.00%	备件-共用
1256	2005287	缠绕垫片	87*67.5*4.5	片	10.00	76.92	76.92	0.00	0.00%	备件-共用
1257	2005288	缠绕垫片	70*57*4.5	片	7.00	45.46	45.46	0.00	0.00%	备件-共用
1258	2005289	缠绕垫片	235*205*3 304	片	5.00	123.93	123.93	0.00	0.00%	备件-共用
1259	2005290	缠绕垫片	89*76*4.5	片	1.00	6.49	6.49	0.00	0.00%	备件-共用
1260	2005291	柔性石墨复合垫	215*200*1.0	片	2.00	70.08	70.08	0.00	0.00%	备件-共用
1261	2005292	柔性石墨复合垫	233*195*1.0	片	5.00	188.03	188.03	0.00	0.00%	备件-共用

存货——原材料评估明细表

评估基准日:2023年10月31日

表3-9-2

被评估单位:深南电（中山）电力有限公司

金额单位：人民币元

被评估企业申报评估信息										
序号	存货编码	材料名称	规格型号	单位	数量	账面值	评估值	评估增减值	增减率	备注
1262	2005293	柔性石墨复合垫	102*75*1.0	片	5.00	55.56	55.56	0.00	0.00%	备件-共用
1263	2005294	柔性石墨复合垫	83*74*1.0	片	5.00	42.74	42.74	0.00	0.00%	备件-共用
1264	2005295	缠绕垫片	329*319*276*3.2	片	2.00	137.78	137.78	0.00	0.00%	备件-共用
1265	2005296	缠绕垫片	285*277*222*3.2	片	10.00	607.41	607.41	0.00	0.00%	备件-共用
1266	2005299	缠绕垫片	133*124*91*3.2	片	5.00	77.77	77.77	0.00	0.00%	备件-共用
1267	2005300	缠绕垫片	128*119*78*3.2	片	13.00	181.11	181.11	0.00	0.00%	备件-共用
1268	2005302	缠绕垫片	93*84*47*3.2	片	10.00	122.78	122.78	0.00	0.00%	备件-共用
1269	2005304	齿型石墨复合垫	130*110	片	3.00	180.00	180.00	0.00	0.00%	备件-共用
1270	2005306	齿型石墨复合垫	155*135*2.5	片	16.00	960.00	960.00	0.00	0.00%	备件-共用
1271	2005307	金属缠绕垫	PN16.0 DN100	片	8.00	195.55	195.55	0.00	0.00%	备件-共用
1272	2005308	金属缠绕垫	PN16.0 DN125	片	8.00	311.11	311.11	0.00	0.00%	备件-共用
1273	2005309	金属缠绕垫	PN16.0 DN150	片	9.00	410.00	410.00	0.00	0.00%	备件-共用
1274	2005310	石墨缠绕垫	PN2.5 DN50	片	23.00	237.88	237.88	0.00	0.00%	备件-共用
1275	2005311	石墨缠绕垫	PN2.5 DN65	片	30.00	358.97	358.97	0.00	0.00%	备件-共用
1276	2005312	高强石墨垫	424.5*410.5*3	片	9.00	688.04	688.04	0.00	0.00%	备件-共用
1277	2005313	高强石墨垫	124*84*3	片	10.00	120.69	120.69	0.00	0.00%	备件-共用
1278	2005314	高强石墨垫	130*105*3	片	4.00	51.00	51.00	0.00	0.00%	备件-共用
1279	2005317	石墨复合垫	270*230*3.0	片	4.00	149.06	149.06	0.00	0.00%	备件-共用
1280	2005319	高强石墨垫	270*240*4.0	片	4.00	184.61	184.61	0.00	0.00%	备件-共用
1281	2005321	基本型缠绕垫	165*100*4.0	片	10.00	292.04	292.04	0.00	0.00%	备件-共用
1282	2005322	基本型缠绕垫	190*130*4.0	片	4.00	77.21	77.21	0.00	0.00%	备件-共用
1283	2005365	缠绕垫片	103*90*3.0	片	3.00	39.74	39.74	0.00	0.00%	备件-共用
1284	2005366	缠绕垫片	83*74*4.0	片	7.00	49.66	49.66	0.00	0.00%	备件-共用
1285	2005368	缠绕垫片	110*70*3.0	片	5.00	82.91	82.91	0.00	0.00%	备件-共用
1286	2005369	缠绕垫片	155*136*112*80*3.2	片	2.00	52.99	52.99	0.00	0.00%	备件-共用
1287	2005370	高强石墨垫	470*426*4.0	片	6.00	642.71	642.71	0.00	0.00%	备件-共用
1288	2005371	缠绕垫片	195*172	片	9.00	225.39	225.39	0.00	0.00%	备件-共用
1289	2005372	垫片	4寸 300LB C型	片	14.00	387.69	387.69	0.00	0.00%	备件-共用
1290	2005373	缠绕垫片	545*490*4.5	片	3.00	346.15	346.15	0.00	0.00%	备件-共用
1291	2005374	缠绕垫片	458*315*4.5	片	6.00	579.49	579.49	0.00	0.00%	备件-共用
1292	2005378	缠绕垫片	298*252	片	8.00	266.66	266.66	0.00	0.00%	备件-共用
1293	2005385	高强石墨垫	175*155*3.0	片	3.00	69.51	69.51	0.00	0.00%	备件-共用
1294	2005386	高强石墨垫	160*105*3.0	片	1.00	21.88	21.88	0.00	0.00%	备件-共用
1295	2005387	高强石墨垫	155*80*3.0	片	3.00	83.33	83.33	0.00	0.00%	备件-共用
1296	2005388	高强石墨垫	100*55*3.0	片	10.00	136.75	136.75	0.00	0.00%	备件-共用
1297	2005389	高强石墨垫	80*37*3.0	片	9.00	98.46	98.46	0.00	0.00%	备件-共用
1298	2005390	高强石墨垫	70*38*3.0	片	9.00	86.16	86.16	0.00	0.00%	备件-共用
1299	2005391	高强石墨垫	175*155*2.0	片	9.00	403.85	403.85	0.00	0.00%	备件-共用
1300	2005392	聚四氟乙烯垫片	175*155*3	片	5.00	192.31	192.31	0.00	0.00%	备件-共用
1301	2005393	聚四氟乙烯垫片	170*115*2	片	10.00	333.33	333.33	0.00	0.00%	备件-共用
1302	2005395	缠绕垫片-A	313*274*3.5	片	6.00	321.02	321.02	0.00	0.00%	备件-共用
1303	2005396	缠绕垫片-C	286*270*223*4.5	片	2.00	122.22	122.22	0.00	0.00%	备件-共用
1304	2005397	缠绕垫片-D	240*140	片	5.00	287.18	287.18	0.00	0.00%	备件-共用
1305	2005398	高强石墨垫	149*129*3.0	片	8.00	150.43	150.43	0.00	0.00%	备件-共用
1306	2005401	柔性石墨垫	68*57*2.0	片	6.00	78.29	78.29	0.00	0.00%	备件-共用
1307	2005402	柔性石墨垫	45*35*2.0	片	7.00	58.04	58.04	0.00	0.00%	备件-共用
1308	2005404	高强石墨垫	142*120*3.0	片	8.00	291.28	291.28	0.00	0.00%	备件-共用
1309	2005405	高强石墨垫	298*260*4	片	7.00	534.87	534.87	0.00	0.00%	备件-共用
1310	2005406	柔性石墨垫	89*70*4	片	7.00	106.50	106.50	0.00	0.00%	备件-共用
1311	2005407	高强石墨垫	145*120*3.0	片	8.00	297.43	297.43	0.00	0.00%	备件-共用
1312	2005408	垫片	6寸 150LB	片	30.00	1,305.13	1,305.13	0.00	0.00%	备件-共用
1313	2005409	基本型缠绕垫	360*330*2.5	片	4.00	246.15	246.15	0.00	0.00%	备件-共用
1314	2005410	石墨圈	90*70*8	片	10.00	115.38	115.38	0.00	0.00%	备件-共用
1315	2005411	高强石墨垫	100*50*3	片	5.00	106.84	106.84	0.00	0.00%	备件-共用
1316	2005412	柔性石墨垫	72.2*52*10	片	21.00	382.30	382.30	0.00	0.00%	备件-共用
1317	2005470	高压石墨圈	85*65*10	片	20.00	276.92	276.92	0.00	0.00%	备件-共用
1318	2005471	高压石墨圈	70*50*10	片	20.00	227.35	227.35	0.00	0.00%	备件-共用
1319	2005472	高压石墨圈	64*44*10	片	20.00	208.55	208.55	0.00	0.00%	备件-共用
1320	2005477	垫片	258*228*212	片	2.00	82.05	82.05	0.00	0.00%	备件-共用
1321	2005482	缠绕垫片	C32-65-25 压力17Mpa	片	2.00	64.95	64.95	0.00	0.00%	备件-共用
1322	2005483	金属缠绕垫	C250—2.0	片	1.00	59.83	59.83	0.00	0.00%	备件-共用
1323	2005486	垫片	10寸 150LB C型	片	10.00	722.22	722.22	0.00	0.00%	备件-共用
1324	2005487	垫片	5寸 300LB D型	片	13.00	597.78	597.78	0.00	0.00%	备件-共用
1325	2005488	垫片	5寸 300LB B型	片	8.00	317.26	317.26	0.00	0.00%	备件-共用
1326	2005495	基本缠绕垫	363*303*3.5 PN6.4 DN300	片	6.00	743.59	743.59	0.00	0.00%	备件-共用
1327	2005496	石墨复合垫	75*52*2（带包边）	片	10.00	76.92	76.92	0.00	0.00%	备件-共用
1328	2005497	石墨复合垫	90*70*2（带包边）	片	9.00	103.84	103.84	0.00	0.00%	备件-共用
1329	2005498	石墨复合垫	60*45*2	片	8.00	47.86	47.86	0.00	0.00%	备件-共用
1330	2005499	高强石墨垫	114*92*4	片	4.00	37.61	37.61	0.00	0.00%	备件-共用
1331	2005501	缠绕垫片	8寸 150LB C型	片	20.00	1,189.74	1,189.74	0.00	0.00%	备件-共用
1332	2005502	缠绕垫片	370*338*4	个	2.00	112.82	112.82	0.00	0.00%	备件-共用
1333	2005509	高温高压石墨环	90*70.2*10.3	个	10.00	775.86	775.86	0.00	0.00%	备件-共用
1334	2005510	高温高压石墨复合垫片	89.5*70.4*10.5	个	10.00	620.69	620.69	0.00	0.00%	备件-共用
1335	2005511	金属缠绕垫片	94*72*3	片	6.00	25.34	25.34	0.00	0.00%	备件-共用
1336	2005512	金属缠绕垫片	159*130*3.5	片	2.00	41.21	41.21	0.00	0.00%	备件-共用
1337	2005513	缠绕垫片	218*186*3	片	8.00	271.03	271.03	0.00	0.00%	备件-共用
1338	2005514	石墨复合垫片	69*52*3	片	2.00	14.31	14.31	0.00	0.00%	备件-共用
1339	2005515	石墨垫片	60*48*3	片	5.00	31.03	31.03	0.00	0.00%	备件-共用
1340	2005516	石墨填料环	56*36*8	个	10.00	48.27	48.27	0.00	0.00%	备件-共用
1341	2005517	石墨填料环	44*28*8	个	20.00	75.86	75.86	0.00	0.00%	备件-共用
1342	2005519	石墨填料环	40*28*8	个	10.00	34.48	34.48	0.00	0.00%	备件-共用
1343	2005528	缠绕垫片	2″ 150LB（D型）	片	6.00	147.61	147.61	0.00	0.00%	备件-共用
1344	2005529	缠绕垫片	1″ 300LB（D型）	片	7.00	90.44	90.44	0.00	0.00%	备件-共用
1345	2005532	缠绕垫片	215*155	片	5.00	238.05	238.05	0.00	0.00%	备件-共用
1346	1005032	GF流量传感器	P51530-P0	个	2.00	3,442.27	3,442.27	0.00	0.00%	汽机控制
1347	1006001	控制阀备件	67CFR FILTER	个	2.00	1,569.23	1,569.23	0.00	0.00%	汽机控制
1348	1006002	控制阀备件	DVC6010HC POSITIONER	个	1.00	13,318.80	13,318.80	0.00	0.00%	汽机控制
1349	1006003	控制阀备件	TRI-LOOP 333D	个	1.00	5,087.18	5,087.18	0.00	0.00%	汽机控制
1350	1006004	压入式电极	2212*115	个	40.00	2,735.04	2,735.04	0.00	0.00%	汽机控制
1351	1006005	热电阻	PT100 L=250 L0=150	个	3.00	620.51	620.51	0.00	0.00%	汽机控制
1352	1006006	热电阻	PT100 L=200 L0=150	个	4.00	772.66	772.66	0.00	0.00%	汽机控制
1353	1006007	热电阻	PT100 L=100 L0=150	个	5.00	901.71	901.71	0.00	0.00%	汽机控制
1354	1006057	铠装热电偶	WRNK2-13	支	1.00	649.57	649.57	0.00	0.00%	汽机控制
1355	1006058	铠装热电偶芯	WRNK2-13	支	2.00	307.69	307.69	0.00	0.00%	汽机控制
1356	1006060	铠装热电偶芯	WRN2-230 L=667	支	1.00	61.97	61.97	0.00	0.00%	汽机控制
1357	1006061	铠装热电偶芯	WRN2-230 L=417	支	1.00	36.32	36.32	0.00	0.00%	汽机控制
1358	1006066	铠装热电偶	WZPK2-03S L=150	支	4.00	732.30	732.30	0.00	0.00%	汽机控制

存货——原材料评估明细表

评估基准日:2023年10月31日

表3-9-2

被评估单位:深南电（中山）电力有限公司

金额单位：人民币元

被评估企业申报评估信息										
序号	存货编码	材料名称	规格型号	单位	数量	账面值	评估值	评估增减值	增减率	备注
1359	1006070	电磁阀	8325400	只	1.00	7,220.51	7,220.51	0.00	0.00%	汽机控制
1360	1006071	电磁阀	8218400	只	1.00	1,200.85	1,200.85	0.00	0.00%	汽机控制
1361	1006072	电磁阀	M/20134/40	只	1.00	977.78	977.78	0.00	0.00%	汽机控制
1362	1006073	电磁阀	8218200	只	1.00	1,045.30	1,045.30	0.00	0.00%	汽机控制
1363	1006074	电磁阀	8325600	只	1.00	7,220.51	7,220.51	0.00	0.00%	汽机控制
1364	1006075	电磁阀	8228600	只	1.00	2,283.76	2,283.76	0.00	0.00%	汽机控制
1365	1006088	转连模块	3500/50-01-00	块	1.00	14,179.49	14,179.49	0.00	0.00%	汽机控制
1366	1006090	继电器模块	3500/32-01-00	块	1.00	7,937.61	7,937.61	0.00	0.00%	汽机控制
1367	1006091	键相模块	3500/25-01-01	块	1.00	11,873.50	11,873.50	0.00	0.00%	汽机控制
1368	1006092	框架接口模块	3500/20-01-02-00	块	1.00	17,698.29	17,698.29	0.00	0.00%	汽机控制
1369	1006094	EST电源模块	PS24	块	1.00	2,991.45	2,991.45	0.00	0.00%	汽机控制
1370	1006095	EST PLC CPU	984265 24VDC	块	1.00	18,615.38	18,615.38	0.00	0.00%	汽机控制
1371	1006096	EST开关量输入卡	DEP216	块	1.00	2,200.00	2,200.00	0.00	0.00%	汽机控制
1372	1006097	EST开关量输出卡	DAP216N	块	1.00	3,807.69	3,807.69	0.00	0.00%	汽机控制
1373	1006098	EST开关量输出卡	BDAP208	块	1.00	3,384.62	3,384.62	0.00	0.00%	汽机控制
1374	1006099	EST柜转连表	HZQS-02A	块	1.00	4,230.77	4,230.77	0.00	0.00%	汽机控制
1375	1006101	压力开关	101NNK3N4C1AX373	个	1.00	3,049.57	3,049.57	0.00	0.00%	汽机控制
1376	1006102	压力开关	103W1K805N4C1AX373	个	1.00	9,268.38	9,268.38	0.00	0.00%	汽机控制
1377	1006103	压力开关	12NNK614N4B1AX373	个	1.00	2,305.98	2,305.98	0.00	0.00%	汽机控制
1378	1006105	压力开关	H100188501000PSI	个	1.00	1,880.34	1,880.34	0.00	0.00%	汽机控制
1379	1006106	压力开关	H100189250350OPSI	个	1.00	1,880.34	1,880.34	0.00	0.00%	汽机控制
1380	1006109	压差发讯器	CMS	个	1.00	1,061.54	1,061.54	0.00	0.00%	汽机控制
1381	1006110	压力开关	MDM580	个	1.00	4,682.05	4,682.05	0.00	0.00%	汽机控制
1382	1006111	压力开关	D520/11DD 2-25PA	个	2.00	5,641.03	5,641.03	0.00	0.00%	汽机控制
1383	1006112	主汽门开关电磁阀	D1VW20HVTP 220V	个	1.00	2,991.45	2,991.45	0.00	0.00%	汽机控制
1384	1006113	活动电磁阀	D1VW20BVTP 220V	个	1.00	2,991.45	2,991.45	0.00	0.00%	汽机控制
1385	1006117	补汽阀门定位器	EEAPAM535D32EN53	个	1.00	6,111.11	6,111.11	0.00	0.00%	汽机控制
1386	1006121	两位三面截止式换向阀	SMCVP7424GSC04A	个	1.00	3,846.15	3,846.15	0.00	0.00%	汽机控制
1387	1006124	气动阀	GTXN83X90NT17A	个	1.00	1,641.03	1,641.03	0.00	0.00%	汽机控制
1388	1006125	行程开关	3SE31201D	个	3.00	1,692.31	1,692.31	0.00	0.00%	汽机控制
1389	1006126	旁路行程开关	XCK-J	个	1.00	564.10	564.10	0.00	0.00%	汽机控制
1390	1006127	行程开关	170-31100	个	2.00	1,435.89	1,435.89	0.00	0.00%	汽机控制
1391	1006128	行程开关	WLD2	个	3.00	1,692.31	1,692.31	0.00	0.00%	汽机控制
1392	1006131	电磁阀	4WE6D61CW22050N9ZSLV	个	1.00	666.67	666.67	0.00	0.00%	汽机控制
1393	1006132	挂闸电磁阀	E321F32	个	1.00	2,769.23	2,769.23	0.00	0.00%	汽机控制
1394	1006133	流量开关	LLKB40	个	1.00	2,358.97	2,358.97	0.00	0.00%	汽机控制
1395	1006134	25MM探头	33085102000040100005	个	1.00	6,192.31	6,192.31	0.00	0.00%	汽机控制
1396	1006136	前置器	3308509005	个	1.00	5,602.56	5,602.56	0.00	0.00%	汽机控制
1397	1006137	11MM探头	330703000050100200	个	1.00	3,615.38	3,615.38	0.00	0.00%	汽机控制
1398	1006138	延伸电缆	3307300400000	个	1.00	1,735.04	1,735.04	0.00	0.00%	汽机控制
1399	1006139	前置器	3307805000	个	1.00	5,068.38	5,068.38	0.00	0.00%	汽机控制
1400	1006140	8MM探头	3301030005100200	个	1.00	2,305.98	2,305.98	0.00	0.00%	汽机控制
1401	1006141	前置器	3301809000	个	2.00	5,339.38	5,339.38	0.00	0.00%	汽机控制
1402	1006143	传感器	92000605100O	个	1.00	6,745.72	6,745.72	0.00	0.00%	汽机控制
1403	1006145	传感器	247650101	个	1.00	15,052.14	15,052.14	0.00	0.00%	汽机控制
1404	1006149	胀差模块	3500450100	个	1.00	27,080.34	27,080.34	0.00	0.00%	汽机控制
1405	1006180	防爆热电阻	WZPK2-240 PT100 -200-450度 L=320*170MM	台	1.00	377.88	377.88	0.00	0.00%	汽机控制
1406	1006211	电缆	NKST01	件	1.00	729.06	729.06	0.00	0.00%	汽机控制
1407	1006213	网络计算机传送模件	INICT03A	件	1.00	29,612.82	29,612.82	0.00	0.00%	汽机控制
1408	1006214	主处理器接口模件	IMMPI01	件	1.00	2,989.74	2,989.74	0.00	0.00%	汽机控制
1409	1006219	三型电源输入盘	P-HA-RPS-PEP21013	件	1.00	11,711.11	11,711.11	0.00	0.00%	汽机控制
1410	1006220	网络接口模件	INNIS21	件	1.00	8,124.79	8,124.79	0.00	0.00%	汽机控制
1411	1006223	数字继电器输出端子单	NTR003-A	件	2.00	7,646.15	7,646.15	0.00	0.00%	汽机控制
1412	1006224	网络计算机传送模件	INICT12	件	1.00	17,835.04	17,835.04	0.00	0.00%	汽机控制
1413	1006225	三型电源门风扇	109E1724H502,DC24V,0.58A	件	1.00	81.19	81.19	0.00	0.00%	汽机控制
1414	1006226	ADAM-4520		件	4.00	2,652.99	2,652.99	0.00	0.00%	汽机控制
1415	1006228	继电器	G6B-1174P	件	10.00	247.86	247.86	0.00	0.00%	汽机控制
1416	1006232	振动探头	VS-068	个	1.00	11,111.11	11,111.11	0.00	0.00%	汽机控制
1417	1006235	西门子定位器	6DR4004 8D	个	2.00	550.43	550.43	0.00	0.00%	汽机控制
1418	1006236	西门子定位器	6DR4004 8V	个	2.00	692.31	692.31	0.00	0.00%	汽机控制
1419	1006241	定位器反馈配件套		套	4.00	2,666.67	2,666.67	0.00	0.00%	汽机控制
1420	1006242	过滤减压阀	67CFR-225	个	1.00	930.76	930.76	0.00	0.00%	汽机控制
1421	1006251	工业网卡	PCI20U-CXB	块	1.00	2,670.09	2,670.09	0.00	0.00%	汽机控制
1422	1006259	卡件	6ES73311KF010AB0	个	1.00	1,901.11	1,901.11	0.00	0.00%	汽机控制
1423	1006260	卡件	6ES73231BH010AA0	个	1.00	1,099.32	1,099.32	0.00	0.00%	汽机控制
1424	1006261	卡件	6ES73411CH010AE0	个	1.00	3,988.80	3,988.80	0.00	0.00%	汽机控制
1425	1006262	卡件	6ES71532AA020XB0	个	1.00	2,077.26	2,077.26	0.00	0.00%	汽机控制
1426	1006263	卡件	6ES73221BL000AA0	个	1.00	2,012.05	2,012.05	0.00	0.00%	汽机控制
1427	1006269	定位器	827A.X2-A00-M10-G	台	1.00	14,244.44	14,244.44	0.00	0.00%	汽机控制
1428	1006275	水位继电器	240000405	个	1.00	2,307.69	2,307.69	0.00	0.00%	控制
1429	1006276	水位继电器	240000406	个	2.00	4,615.38	4,615.38	0.00	0.00%	控制
1430	1006278	压力控制器	L4079B1066	个	1.00	4,158.97	4,158.97	0.00	0.00%	控制
1431	1006283	电磁阀	JBS266D77L	个	1.00	2,329.06	2,329.06	0.00	0.00%	汽机控制
1432	1006284	三通阀	V13ES2D03T166	个	1.00	14,102.56	14,102.56	0.00	0.00%	汽机控制
1433	1006285	压力开关	MAP-320/20	个	1.00	1,162.39	1,162.39	0.00	0.00%	汽机控制
1434	1006286	气动阀	A6324110171158XX	个	2.00	4,422.22	4,422.22	0.00	0.00%	汽机控制
1435	1006287	线圈	1837001213	个	2.00	2,300.00	2,300.00	0.00	0.00%	汽机控制
1436	1006289	点火器O型圈	184A8731P001	个	4.00	444.44	444.44	0.00	0.00%	汽机控制
1437	1006290	可编程控制器	CPM1A-20CDR-A-V1	个	1.00	837.60	837.60	0.00	0.00%	汽机控制
1438	1006292	计算机板	PHG-7685A配件	个	1.00	2,000.00	2,000.00	0.00	0.00%	汽机控制
1439	1006293	水位电视控制模块	LHT202A	个	1.00	3,555.55	3,555.55	0.00	0.00%	汽机控制
1440	1006296	电容液位计	A32RF LEVEL	个	1.00	3,247.86	3,247.86	0.00	0.00%	汽机控制
1441	1006297	流量计	MODELL LSN 40	个	1.00	4,273.50	4,273.50	0.00	0.00%	汽机控制
1442	1006300	压力表	GGMT200-PF	个	5.00	23,504.27	23,504.27	0.00	0.00%	汽机控制
1443	1006304	膜片	2E859802202	个	1.00	2,735.04	2,735.04	0.00	0.00%	汽机控制
1444	1006306	热电阻	WRN2-230 L=400*250	个	1.00	188.03	188.03	0.00	0.00%	汽机控制
1445	1006307	充排油限位开关	TCR 41563350	个	1.00	6,410.26	6,410.26	0.00	0.00%	汽机控制
1446	1006308	模拟量输出卡件	6ES7 332-5HD01-0AB0	个	2.00	5,196.58	5,196.58	0.00	0.00%	汽机控制
1447	1006309	PC通讯卡件	6GK1161-3AA01	个	1.00	8,459.83	8,459.83	0.00	0.00%	汽机控制
1448	1006310	通讯卡件	6GK1102-6AA00	个	1.00	6,102.56	6,102.56	0.00	0.00%	汽机控制
1449	1006311	CP通讯卡件	6GK7443-1EX11-0XE0	个	1.00	12,974.36	12,974.36	0.00	0.00%	汽机控制
1450	1006313	模拟量输入卡件	6ES7 321-1BH02-0AA0	个	1.00	854.70	854.70	0.00	0.00%	汽机控制
1451	1006314	主控制器电源卡件	6ES7405-0DA02-0AA0	个	1.00	2,250.43	2,250.43	0.00	0.00%	汽机控制
1452	1006316	热电偶	WRN2-230 L=350*200	个	4.00	888.89	888.89	0.00	0.00%	汽机控制
1453	1006317	热电偶	WRN2-230 L=650*500	个	1.00	247.86	247.86	0.00	0.00%	汽机控制
1454	1006318	铠装热电偶	WRNK2-321 L=360	支	3.00	692.31	692.31	0.00	0.00%	汽机控制
1455	1006319	电动空气控制阀	YZF-32-D	个	1	2,393.16	2,393.16	0.00	0.00%	汽机控制

存货——原材料评估明细表

评估基准日:2023年10月31日

表3-9-2

被评估单位:深南电（中山）电力有限公司

金额单位：人民币元

被评估企业申报评估信息										
序号	存货编码	材料名称	规格型号	单位	数量	账面值	评估值	评估增减值	增减率	备注
1456	1006322	管式双色水位计表体	B49H-2.5-G（左）3053号	台	1.00	6,752.13	6,752.13	0.00	0.00%	汽机控制
1457	1006326	热电阻	WZP-270 L=20mm	个	8.00	1,455.65	1,455.65	0.00	0.00%	汽机控制
1458	1006327	同期模件（返修件）	TAS01	块	1.00	8,205.13	8,205.13	0.00	0.00%	汽机控制
1459	1006328	功能处理器主模件（返修件	IMMFP12	件	3.00	17,183.18	17,183.18	0.00	0.00%	汽机控制
1460	1006329	模拟量输入子模件（返修件）	IMASI23	件	2.00	9,964.60	9,964.60	0.00	0.00%	汽机控制
1461	1006333	磁式液位计	CYX-1-2500	台	1.00	8,376.07	8,376.07	0.00	0.00%	汽机控制
1462	1006335	铠装热电偶	WRNK2-321 L=4000 0—800℃	支	10.00	3,102.08	3,102.08	0.00	0.00%	汽机控制
1463	1006336	铠装热电阻	WZPK-236 L=100 -200—450℃ Φ6 M16*1.5	支	2.00	615.38	615.38	0.00	0.00%	汽机控制
1464	1006337	铠装热电阻芯	SDWZP-010 L=430 -20—80℃ Φ6	支	4.00	478.63	478.63	0.00	0.00%	汽机控制
1465	1006338	三型电源机架（返修件）	P-HA-RPS-CH100000	件	1.00	1,700.85	1,700.85	0.00	0.00%	汽机控制
1466	1006340	补汽开关电磁阀	4WE10D33/CW230N94K4	个	1.00	1,581.19	1,581.19	0.00	0.00%	汽机控制
1467	1006344	热电偶	WRC240 L=170 -40—350℃ Φ6	支	1.00	307.69	307.69	0.00	0.00%	汽机控制
1468	1006348	补汽伺服阀（返修件）	KFDG4V52C70NZVMV1H720	个	1.00	5,700.00	5,700.00	0.00	0.00%	汽机控制
1469	1006352	高调门伺服阀	J761-3033B 8029 MOOG牌	个	1.00	15,384.62	15,384.62	0.00	0.00%	汽机控制
1470	1006354	油动机行程传感器	2000TD 0-100mm	个	2.00	3,948.72	3,948.72	0.00	0.00%	汽机控制
1471	1006356	定位器	6DR5020-0NG00-0A00 西门子牌	台	1.00	6,186.20	6,186.20	0.00	0.00%	汽机控制
1472	1006357	热电阻芯	WZP-020 Pt100 -200-450℃ L=20mm	个	8.00	581.20	581.20	0.00	0.00%	汽机控制
1473	1006363	轴振探头	31000-16-10-15-163-01-02	个	1.00	4,591.45	4,591.45	0.00	0.00%	汽机控制
1474	1006364	铂热电阻芯	SBWZ Pt-100 L=320 -20—80℃ Φ6	支	4.00	478.63	478.63	0.00	0.00%	汽机控制
1475	1006366	模拟量输入子模件(返修件)	IMFEC12	件	2.00	2,115.04	2,115.04	0.00	0.00%	汽机控制
1476	1006370	压力开关	9NN-K45-N1-F1A	个	1.00	1,880.91	1,880.91	0.00	0.00%	汽机控制
1477	1006371	压力开关	1NN-K45-N1-F1A	个	2.00	4,639.32	4,639.32	0.00	0.00%	汽机控制
1478	1006374	一体式铂电阻	PT100 L=385 -20-80° C Φ6	支	2.00	427.35	427.35	0.00	0.00%	汽机控制
1479	1006375	一体式铂电阻	PT100 L=430 -20-80° C Φ6	支	2.00	478.63	478.63	0.00	0.00%	汽机控制
1480	1006380	定位器反馈板	6DR4004-8J	个	2.00	1,379.49	1,379.49	0.00	0.00%	汽机控制
1481	1006381	接线板	C73451-A430-D23	个	2.00	1,545.30	1,545.30	0.00	0.00%	汽机控制
1482	1006385	热电阻	WZPB-230 T=200	支	1.00	384.61	384.61	0.00	0.00%	汽机控制
1483	1006386	热电阻	WZPB-230 T=400	支	1.00	418.80	418.80	0.00	0.00%	汽机控制
1484	1006391	罗斯蒙特前置变送器	333D	台	5.00	29,914.53	29,914.53	0.00	0.00%	汽机控制
1485	1006392	电磁阀	381A7011P002	只	1.00	70,495.72	70,495.72	0.00	0.00%	汽机控制
1486	1006393	延伸电缆	33019008500CN	只	1.00	5,245.69	5,245.69	0.00	0.00%	汽机控制
1487	1006394	温度变送器热电阻	WZPB-010 L=400 -200~80	支	2.00	482.76	482.76	0.00	0.00%	汽机控制
1488	1006479	电磁阀	D1VW020HVTW	个	2.00	2,233.62	2,233.62	0.00	0.00%	汽机控制
1489	1006480	线圈	CCS230D	个	4.00	2,265.48	2,265.48	0.00	0.00%	汽机控制
1490	1006486	GF前置放大器	3-2760-11	个	1.00	1,486.72	1,486.72	0.00	0.00%	汽机控制
1491	1006487	稳压电源	F8B3B6B9G2	个	1.00	17,699.12	17,699.12	0.00	0.00%	汽机控制
1492	1006489	液压伺服子模件	IMHSS03	块	1.00	29,734.51	29,734.51	0.00	0.00%	汽机控制
1493	1006496	网络接口模件（返修件）	INNIS11	块	1.00	3,097.35	3,097.35	0.00	0.00%	汽机控制
1494	1006497	数字量输出卡（返修件）	IMDS014	块	2.00	1,539.82	1,539.82	0.00	0.00%	汽机控制
1495	1009018	五防基站	FTJ2-2B	台	1.00	3,675.21	3,675.21	0.00	0.00%	
1496	1011016	总线通讯卡件	6ES71532BA020XB0	个	1.00	2,641.03	2,641.03	0.00	0.00%	
1497	2006001	空气开关	DZ47-60 3*5A	个	3.00	96.00	96.00	0.00	0.00%	
1498	2006010	施耐德开关	C65N-3P 25A	个	5.00	363.25	363.25	0.00	0.00%	
1499	2006012	行程开关	LX10-31	个	3.00	187.50	187.50	0.00	0.00%	
1500	2006013	行车开关		个	1.00	25.96	25.96	0.00	0.00%	
1501	2006015	船形开关		个	9.00	9.00	9.00	0.00	0.00%	
1502	2006016	行程开关	801-NX7-10A	个	6.00	897.43	897.43	0.00	0.00%	
1503	2006022	漏电开关	DZL18-32F/1	个	2.00	73.00	73.00	0.00	0.00%	
1504	2006025	开关	NS100H TM100D 3极	个	2.00	1,552.82	1,552.82	0.00	0.00%	
1505	2006031	行程开关	LX10-12	个	3.00	192.31	192.31	0.00	0.00%	
1506	2006032	按钮开关	KH-703	个	1.00	17.09	17.09	0.00	0.00%	
1507	2006035	调速开关		个	3.00	69.00	69.00	0.00	0.00%	
1508	2006038	启动按钮	LA38/209B 11 380V 10A	个	3.00	126.00	126.00	0.00	0.00%	
1509	2006040	转换开关	CA10 D202/2	个	5.00	235.04	235.04	0.00	0.00%	
1510	2006043	漏电开关	C65N 1P+N 32A	个	2.00	79.65	79.65	0.00	0.00%	
1511	2006047	开关	C65N 4P D50A	个	4.00	741.88	741.88	0.00	0.00%	
1512	2006048	开关	NC100H 4P D63A	个	4.00	1,247.86	1,247.86	0.00	0.00%	
1513	2006049	开关	NC100H 4P D80A	个	2.00	649.57	649.57	0.00	0.00%	
1514	2006054	液位开关	BH-0115	套	2.00	2,393.16	2,393.16	0.00	0.00%	
1515	2006058	液位开关	24V	个	3.00	115.39	115.39	0.00	0.00%	
1516	2006107	隔离开关	730067（50/60HZ,380V,100A）	只	2.00	1,794.87	1,794.87	0.00	0.00%	
1517	2006109	断路器	EA9ANIC6	个	8.00	218.80	218.80	0.00	0.00%	
1518	2008020	磁浮子	PN2.5	个	1.00	893.16	893.16	0.00	0.00%	
1519	2013007	Y1闭锁线圈		只	3.00	1,084.61	1,084.61	0.00	0.00%	
1520	2013008	整流桥		只	5.00	897.44	897.44	0.00	0.00%	
1521	2013018	电极瓷接线座	配LHDJ	个	218.00	465.81	465.81	0.00	0.00%	
1522	2013019	电极瓷护管	配LHDJ	个	1,000.00	512.84	512.84	0.00	0.00%	
1523	2013028	四脚插头	380V/25A	个	7.00	62.82	62.82	0.00	0.00%	
1524	2013030	两脚插座	220V/10A	个	5.00	25.64	25.64	0.00	0.00%	
1525	2013032	四脚插座	380V/25A	个	10.00	102.56	102.56	0.00	0.00%	
1526	2013060	电极座	配LHDJ	个	4.00	239.31	239.31	0.00	0.00%	
1527	2013061	电极背帽	配LHDJ	个	4.00	239.31	239.31	0.00	0.00%	
1528	2013065	四脚插座	16A/380V	个	4.00	58.12	58.12	0.00	0.00%	
1529	2013075	行灯插头		个	26.00	55.55	55.55	0.00	0.00%	
1530	2013084	电池夹		个	14.00	988.66	988.66	0.00	0.00%	
1531	2013138	航空插头	KPSE08P10-6P	个	1.00	674.01	674.01	0.00	0.00%	
1532	2013139	航空插头	KPSE08P10-6S	个	2.00	1,435.90	1,435.90	0.00	0.00%	
1533	2013141	三脚插座	10A	个	2.00	17.70	17.70	0.00	0.00%	
1534	2013145	线槽	100mm*100mm*1mm	米	8.00	771.68	771.68	0.00	0.00%	
1535	2017001	电缆	93 9269	卷	2.00	6,153.85	6,153.85	0.00	0.00%	
1536	2017002	高压交联电缆	3*120	米	125.00	21,260.68	21,260.68	0.00	0.00%	
1537	2017003	电缆	3*10+1*6	米	398.00	5,987.00	5,987.00	0.00	0.00%	
1538	2017004	电缆	3*4	米	185.00	758.98	758.98	0.00	0.00%	
1539	2017005	高温电缆	FF4-250 1*2.5	米	270.00	13,107.69	13,107.69	0.00	0.00%	
1540	2017008	电缆	YZ3X6+1X4	米	100.00	1,068.38	1,068.38	0.00	0.00%	
1541	2017017	低压电缆	YJV 3*150 400V	米	40.00	8,888.89	8,888.89	0.00	0.00%	
1542	2017032	电缆	3*35+1*16 450/750V	米	10.00	820.51	820.51	0.00	0.00%	
1543	2018001	继电器	CL10A300MN	个	2.00	4,640.85	4,640.85	0.00	0.00%	
1544	2018002	继电器	CL07A300MN	个	4.00	5,042.92	5,042.92	0.00	0.00%	
1545	2018004	继电器	CL25A300TN	个	3.00	1,196.30	1,196.30	0.00	0.00%	
1546	2018005	继电器	CK09BA300MN	个	2.00	15,774.00	15,774.00	0.00	0.00%	
1547	2018006	继电器	CL00A301TN	个	3.00	1,043.36	1,043.36	0.00	0.00%	
1548	2018007	继电器	CL08A300MN	个	2.00	3,525.35	3,525.35	0.00	0.00%	
1549	2018008	继电器	CL09A300MN	个	1.00	2,031.43	2,031.43	0.00	0.00%	
1550	2018009	继电器	CK08CA300N	个	3.00	9,638.41	9,638.41	0.00	0.00%	
1551	2018010	变送器	YDD-DI-A1-P3-04	个	1.00	444.44	444.44	0.00	0.00%	
1552	2018011	变送器	YDD-DV-V3-P3-04	个	1.00	444.44	444.44	0.00	0.00%	

存货——原材料评估明细表

评估基准日:2023年10月31日

表3-9-2

被评估单位:深南电（中山）电力有限公司

金额单位：人民币元

序号	存货编码	材料名称	规格型号	被评估企业申报评估信息 单位	数量	账面值	评估值	评估增减值	增减率	备注
1553	2018013	继电器	MY2NJ-220V	个	7.00	131.62	131.62	0.00	0.00%	
1554	2018017	接触器	AF400-30-11 AC220V	个	3.00	12,903.85	12,903.85	0.00	0.00%	
1555	2018018	接触器	A260-30-11 AC220V	个	2.00	6,568.66	6,568.66	0.00	0.00%	
1556	2018019	接触器	A16-30-10 AC220V	个	4.00	512.82	512.82	0.00	0.00%	
1557	2018024	变送器	YDD-DI	个	2.00	1,367.52	1,367.52	0.00	0.00%	
1558	2018026	交流接触器	LC1-D0601 M7 N	个	2.00	71.79	71.79	0.00	0.00%	
1559	2018029	热继电器	3UA50 0.8-1.25A	个	1.00	71.79	71.79	0.00	0.00%	
1560	2018042	中间继电器	DZY-210/220V	个	1.00	486.92	486.92	0.00	0.00%	
1561	2018061	电磁阀	2W-025-08JNK AC220V	个	2.00	1,162.39	1,162.39	0.00	0.00%	
1562	2018070	温度变送器	TKDJ PT100（-200~80℃） 4-20mA	个	1.00	666.66	666.66	0.00	0.00%	
1563	2018086	接触器	A145-30-11 ABB牌	个	1.00	1,490.79	1,490.79	0.00	0.00%	
1564	2018087	带热电阻温度变送器	WZPK-236 L=140 Φ10 -20~80℃ 4-20mA M27	个	4.00	1,811.97	1,811.97	0.00	0.00%	
1565	2018092	接触器	A160-30-10 ABB牌	个	2.00	230.00	230.00	0.00	0.00%	
1566	2018095	电流互感器	BH(LMK.SDK)-0.66 4000/5A 660V	个	2.00	256.40	256.40	0.00	0.00%	
1567	2018110	接触器	A75-30 11 220V ABB	只	6.00	3,589.75	3,589.75	0.00	0.00%	
1568	2018120	电磁阀	238714-006-D	个	2.00	1,610.35	1,610.35	0.00	0.00%	
1569	2018126	接触器	LCID40M7C	个	2.00	345.13	345.13	0.00	0.00%	
1570	2018127	热继电器	LRD3357C	个	2.00	433.63	433.63	0.00	0.00%	
1571	2018128	辅助触点	LADN20C	个	4.00	130.97	130.97	0.00	0.00%	
1572	2018129	欧姆龙继电器	MY4N-J	个	5.00	132.74	132.74	0.00	0.00%	
1573	2019001	MCC保险	RT14-125A	个	38.00	159.60	159.60	0.00	0.00%	
1574	2019002	MCC保险	RT14-80A	个	38.00	159.60	159.60	0.00	0.00%	
1575	2019003	MCC保险	RT14-100A	个	40.00	168.00	168.00	0.00	0.00%	
1576	2019004	MCC保险	NT1-250A	个	58.00	1,914.00	1,914.00	0.00	0.00%	
1577	2019005	MCC保险	NT1-160A	个	20.00	660.00	660.00	0.00	0.00%	
1578	2019006	MCC保险	RT14-50A	个	159.00	445.20	445.20	0.00	0.00%	
1579	2019007	MCC保险	RT14-40A	个	64.00	179.20	179.20	0.00	0.00%	
1580	2019008	MCC保险	RT14-25A	个	33.00	85.48	85.48	0.00	0.00%	
1581	2019009	MCC保险	RT14-8A	个	3.00	8.40	8.40	0.00	0.00%	
1582	2019010	MCC铅丝座		个	4.00	128.00	128.00	0.00	0.00%	
1583	2019011	MCC保险	Φ14*51-2A	个	50.00	134.62	134.62	0.00	0.00%	
1584	2019012	MCC保险	Φ14*51-4A	个	44.00	118.47	118.47	0.00	0.00%	
1585	2019013	MCC保险	10*38 2A	个	20.00	39.69	39.69	0.00	0.00%	
1586	2019014	MCC保险	10*38 5A	个	14.00	35.00	35.00	0.00	0.00%	
1587	2019015	MCC保险	10*38 10A	个	20.00	37.20	37.20	0.00	0.00%	
1588	2019016	MCC保险	10*38 20A	个	23.00	53.96	53.96	0.00	0.00%	
1589	2019018	MCC保险	RT14-5A	个	13.00	11.11	11.11	0.00	0.00%	
1590	2019019	MCC保险	RT14-10A	个	9.00	4.99	4.99	0.00	0.00%	
1591	2019020	MCC保险	RT14-20A	个	14.00	11.98	11.98	0.00	0.00%	
1592	2019022	MCC保险	10*38 6A	个	4.00	8.46	8.46	0.00	0.00%	
1593	2019023	MCC保险	RT14-16A	个	1.00	2.27	2.27	0.00	0.00%	
1594	2019024	MCC保险	RT14-3A	个	3.00	2.56	2.56	0.00	0.00%	
1595	2019025	MCC保险	RT14-6A	个	1.00	0.85	0.85	0.00	0.00%	
1596	2019027	陶瓷保险管	4A/250V 5*25	个	20.00	8.54	8.54	0.00	0.00%	
1597	2019028	陶瓷保险管	2A/250V 5*25	个	19.00	8.12	8.12	0.00	0.00%	
1598	2019030	陶瓷保险管	RS3-500V	个	10.00	222.22	222.22	0.00	0.00%	
1599	2019031	陶瓷保险管	NT3-500V 500A	个	2.00	76.92	76.92	0.00	0.00%	
1600	2019032	玻璃保险管	6A 5*20	个	63.00	5.38	5.38	0.00	0.00%	
1601	2019033	玻璃保险管	4A 5*20	个	15.00	1.17	1.17	0.00	0.00%	
1602	2019036	MCC保险	RT14-20 10A	个	40.00	51.29	51.29	0.00	0.00%	
1603	2019037	MCC保险	RT14-20 6A	个	60.00	84.30	84.30	0.00	0.00%	
1604	2019038	陶瓷保险管	NT00 500/660V 80A	个	6.00	96.00	96.00	0.00	0.00%	
1605	2020003	电线	4*4	卷	1.00	256.41	256.41	0.00	0.00%	
1606	2020009	T型屏蔽补偿导线	2*1.5	米	150.00	1,071.79	1,071.79	0.00	0.00%	
1607	2020010	T型屏蔽补偿导线	4*2*1.5	米	50.00	1,307.68	1,307.68	0.00	0.00%	
1608	2020013	耐油导线	NYAF 1*1.0	米	100.00	239.32	239.32	0.00	0.00%	
1609	2020018	K型氟绝缘补偿导线	KX-FVP2*1.5	米	190.00	2,367.68	2,367.68	0.00	0.00%	
1610	2020037	信号隔离器	输入4-20ma	个	4.00	1,486.73	1,486.73	0.00	0.00%	
1611	3002001	直流毫安表	C41-mA	台	3.00	3,846.15	3,846.15	0.00	0.00%	
1612	3002003	因数表	D31-COS	台	2.00	3,063.25	3,063.25	0.00	0.00%	
1613	3002004	D51-W瓦特表	2.5/5A75-600V	台	2.00	1,531.63	1,531.63	0.00	0.00%	
1614	3002005	万用表	MF500	台	1.00	76.92	76.92	0.00	0.00%	
1615	3002006	T51-V伏特表	75/600V	台	5.00	2,585.47	2,585.47	0.00	0.00%	
1616	3002007	安培表	T51-A 0.5A/1A	台	5.00	2,350.42	2,350.42	0.00	0.00%	
1617	3002008	T51-A安培表	5/10A	台	1.00	470.06	470.06	0.00	0.00%	
1618	3002009	C65-A安培表	1/20A	台	2.00	1,222.22	1,222.22	0.00	0.00%	
1619	3002010	C65-MV毫伏表	12/60MV	台	2.00	1,244.44	1,244.44	0.00	0.00%	
1620	3002011	C65-MV毫伏表	30/600MV	台	4.00	2,871.79	2,871.79	0.00	0.00%	
1621	3002012	T51-V伏特表	7.5/60V	台	2.00	1,052.99	1,052.99	0.00	0.00%	
1622	3002013	兆欧表	ZC25-2 250V 0-250兆欧	台	2.00	376.07	376.07	0.00	0.00%	
1623	3002014	电流电压表	250V	个	1.00	22.00	22.00	0.00	0.00%	
1624	3002015	单臂电桥	QJ23	台	1.00	803.42	803.42	0.00	0.00%	
1625	3002018	交流电工显示控制仪	SWPACC9010205N	台	1.00	425.64	425.64	0.00	0.00%	
1626	3002020	电接点二次仪表	LHDJ	台	2.00	4,786.32	4,786.32	0.00	0.00%	
1627	3002023	安培表	T51-A 2.5A/5A	台	3.00	1,410.25	1,410.25	0.00	0.00%	
1628	3002038	数显温控仪	WPDS4030109HL	个	6.00	2,512.82	2,512.82	0.00	0.00%	
1629	3002051	开关电源	SP-500-24 100-240V 24V 20A	个	1.00	820.00	820.00	0.00	0.00%	
1630	3002094	氮气压力表双表头	16*25MPA	个	1.00	1,203.54	1,203.54	0.00	0.00%	
1631	3003002	水银温度计	0-100	支	2.00	34.32	34.32	0.00	0.00%	
1632	3003005	双金属温度计	L=250 0~200℃ D=Φ10	支	5.00	1,709.40	1,709.40	0.00	0.00%	
1633	3003006	双金属温度计	L=200 0~100℃ D=Φ10	支	1.00	324.78	324.78	0.00	0.00%	
1634	3003008	弹簧管压力表	YZ-100P,-0.1~0Mpa	块	3.00	1,055.38	1,055.38	0.00	0.00%	
1635	3003017	压力表	Y-60P 0~6MPA	块	5.00	854.70	854.70	0.00	0.00%	
1636	3003018	电接点压力表	Y-100P 0~2.5MPA	块	3.00	820.51	820.51	0.00	0.00%	
1637	3003023	温度计插座	M27*2	只	6.00	239.74	239.74	0.00	0.00%	
1638	3003024	温度传感接头		只	6.00	435.90	435.90	0.00	0.00%	
1639	3003026	双金属温度计	L=250 0~600℃ D=Φ10	支	2.00	478.63	478.63	0.00	0.00%	
1640	3003028	压力表	YZ-100P -1.2KPA~1.2KPA	块	7.00	4,786.33	4,786.33	0.00	0.00%	
1641	3003029	压力表	Y-100P 0~100KPA	块	4.00	1,880.34	1,880.34	0.00	0.00%	
1642	3003035	压力表	18B7713X042	个	3.00	648.71	648.71	0.00	0.00%	
1643	3003040	压力表	Y-60 0~1.6MPA	块	10.00	438.71	438.71	0.00	0.00%	
1644	3003045	双金属温度计	L=300 0~300℃ D=Φ10	支	2.00	358.00	358.00	0.00	0.00%	
1645	3003050	水位浮球		个	1.00	918.97	918.97	0.00	0.00%	
1646	3003051	耐震压力表	Y-60 0-25MPA	块	10.00	1,495.74	1,495.74	0.00	0.00%	
1647	3003055	流量计	YX-DL	个	1.00	307.69	307.69	0.00	0.00%	
1648	3003063	耐震压力表	YN-100 0-0.25MPA 径向	块	1.00	256.41	256.41	0.00	0.00%	
1649	3003065	双金属温度计	L=280 0~100℃ D=Φ10	支	5.00	1,050.00	1,050.00	0.00	0.00%	

存货——原材料评估明细表

评估基准日:2023年10月31日

表3-9-2

被评估单位:深南电（中山）电力有限公司

金额单位：人民币元

被评估企业申报评估信息										
序号	存货编码	材料名称	规格型号	单位	数量	账面值	评估值	评估增减值	增减率	备注
1650	3003068	耐震压力表	Y100BFZ 0-10MPA 径向 M20*1.5	块	15.00	2,666.66	2,666.66	0.00	0.00%	
1651	3003072	压力表	Y-100 0-1MPA 径向 1/4NPT	块	2.00	504.27	504.27	0.00	0.00%	
1652	3003073	压力表	Y63BF 0-10MPA 轴向 1/4NPT	块	5.00	1,239.32	1,239.32	0.00	0.00%	
1653	3003075	双金属温度计	L=200 -40～80℃ D=Φ10	支	1.00	324.78	324.78	0.00	0.00%	
1654	3003077	不锈钢耐震压力表	Y100BFZ 0-25MPA 径向 M20*1.5	块	23.00	4,170.93	4,170.93	0.00	0.00%	
1655	3003078	压力表	Y-50 0-16BAR 径向 1/4NPT	块	2.00	76.92	76.92	0.00	0.00%	
1656	3003080	双金属温度计	L=135 0～80℃ D=Φ10	支	1.00	444.44	444.44	0.00	0.00%	
1657	3003082	双金属温度计	L=200 0～100℃ D=Φ8	支	1.00	324.78	324.78	0.00	0.00%	
1658	3003086	不锈钢耐震压力表	Y-100 0-1MPA 径向 M20*1.5	块	5	877.48	877.48	0.00	0.00%	改了数量跟金额
1659	3003088	双金属温度计	L=60 0～200℃ D=Φ10 WSS-311	支	2.00	307.69	307.69	0.00	0.00%	
1660	3003089	双金属温度计	L=60 0～120℃ D=Φ10 WSS-311	支	2.00	307.69	307.69	0.00	0.00%	
1661	3003090	双金属温度计	L=60 0～200℃ WSS-311	支	3.00	310.34	310.34	0.00	0.00%	
1662	3003091	双金属温度计	L=60 0～120℃ D=Φ6 WSS-311	支	2.00	478.63	478.63	0.00	0.00%	
1663	3003099	不锈钢耐震压力表	YN-100 0-6MPA 径向 M20*1.5	块	20.00	3,555.55	3,555.55	0.00	0.00%	
1664	3003101	不锈钢耐震压力表	YN-100 0-4MPA 径向 M20*1.5	块	3.00	533.33	533.33	0.00	0.00%	
1665	3003102	不锈钢耐震压力表	YN-100 0-40MPA 径向 M20*1.5	块	2.00	547.01	547.01	0.00	0.00%	
1666	3003105	不锈钢压力表	Y-100 0-2.5MPA 径向 M20*1.5	块	10.00	1,777.78	1,777.78	0.00	0.00%	
1667	3003107	不锈钢压力表	Y-100 0-10MPA 径向 M20*1.5	块	2.00	368.14	368.14	0.00	0.00%	
1668	3003111	不锈钢耐震压力表	YN-60 0-200PSI 径向 1/2NPT	块	8.00	3,829.06	3,829.06	0.00	0.00%	
1669	3003115	不锈钢压力表	Y-100 0-1.6MPA 径向 M20*1.5	块	3.00	533.33	533.33	0.00	0.00%	
1670	3003124	双金属温度计	L=200 -40～80℃ D=Φ10 WSS-485 M27*1.5	支	1.00	307.69	307.69	0.00	0.00%	
1671	3003126	流量计	0-100m/mo	个	2.00	547.01	547.01	0.00	0.00%	
1672	3003143	耐震压力表	0～25MPA	块	8.00	1,206.90	1,206.90	0.00	0.00%	
1673	3003147	不锈钢耐震压力表	YN60BF 0-4Mpa	个	8.00	1,196.59	1,196.59	0.00	0.00%	
1674	3003155	双金属温度计	WSS441，-40～80℃	支	2.00	495.58	495.58	0.00	0.00%	
1675	3003156	双金属温度计	WSS441，0～200℃	支	2.00	495.57	495.57	0.00	0.00%	
1676	3003157	双金属温度计	WSS441，-20～60℃	支	3.00	743.36	743.36	0.00	0.00%	
1677	3003158	不锈钢径向耐震压力表	Y50，0-1MPA	块	5.00	730.09	730.09	0.00	0.00%	
1678	3003164	不锈钢径向耐震压力表	Y-100，0-2.5MPA	块	5.00	920.35	920.35	0.00	0.00%	
1679	3003170	不锈钢耐震压力表	Y-60 0-0.6MPA 1/2NPT	个	2.00	309.73	309.73	0.00	0.00%	
1680	3003171	不锈钢耐震压力表	Y-100 0-0.6MPA 1/4NPT	个	4.00	736.28	736.28	0.00	0.00%	
1681	3003172	不锈钢耐震压力表	Y-100 0-0.6MPA 1/2NPT	个	2.00	368.14	368.14	0.00	0.00%	
1682	3003176	双金属温度计	WSS-481，-20-100℃，M27，L=150	个	2.00	566.37	566.37	0.00	0.00%	
1683	3003180	双金属温度计	WSS481W,M20*1.5 Φ8 L=150mm	支	7.00	1,152.21	1,152.21	0.00	0.00%	
1684	3004005	时间延时头	LA2-DT2	个	2.00	224.45	224.45	0.00	0.00%	
1685	3004006	热继电器	LR2-D1310C 4-6A	个	1.00	102.86	102.86	0.00	0.00%	
1686	3004007	热继电器	LR2-D1308C 2.5-4A	个	4.00	411.46	411.46	0.00	0.00%	
1687	3004008	热继电器	LR2-D1316C 6-13A	个	2.00	205.73	205.73	0.00	0.00%	
1688	3004010	调压器	TDGC2-3K	个	1.00	295.73	295.73	0.00	0.00%	
1689	3004012	加热器	DJR-100F 100W 220V	个	1.00	87.42	87.42	0.00	0.00%	
1690	3004013	镇流器		个	1.00	240.38	240.38	0.00	0.00%	
1691	3004014	触发器	PAK-CD03	个	13.00	364.00	364.00	0.00	0.00%	
1692	3004015	触发器	3.5KW	个	2.00	126.00	126.00	0.00	0.00%	
1693	3004016	热继电器	LR2-D1314C 7-10A	个	1.00	102.86	102.86	0.00	0.00%	
1694	3004017	接触器	A50-30-11	个	1.00	216.67	216.67	0.00	0.00%	
1695	3004018	辅助触点	CAL5-11	个	10.00	461.11	461.11	0.00	0.00%	
1696	3004019	辅助触点	CAL18-11	个	10.00	458.55	458.55	0.00	0.00%	
1697	3004040	光纤转发器	HTB-1100	个	1.00	174.75	174.75	0.00	0.00%	
1698	3004043	时间继电器	ST3PF 110V	个	1.00	80.00	80.00	0.00	0.00%	
1699	3004045	加热管	220V/1350W	根	1.00	98.00	98.00	0.00	0.00%	
1700	3004063	加热管	Φ17*86 220V/600W	根	3.00	150.00	150.00	0.00	0.00%	
1701	3004075	数据光端机	ECS6101	个	2.00	1,213.59	1,213.59	0.00	0.00%	
1702	3004111	接触器	LC1D32M7C	台	2.00	256.41	256.41	0.00	0.00%	
1703	3004117	接触器	CL45A300MN	个	8.00	3,862.07	3,862.07	0.00	0.00%	
1704	3004118	热继电器	LRD 50A	个	1.00	185.34	185.34	0.00	0.00%	
1705	3004128	压力表	G1/4（19牙）	个	10.00	1,061.95	1,061.95	0.00	0.00%	
1706	3009007	风扇	120*120 110V	个	2.00	75.89	75.89	0.00	0.00%	
1707	3009022	风扇	FP-108EX-S1-S	个	3.00	254.58	254.58	0.00	0.00%	
1708	3009025	风扇	QA20060HBL2 AC220V 50HZ 0.45A	个	2.00	460.00	460.00	0.00	0.00%	
1709	3009032	风扇	DC12V 0.2A(92*92)	个	1.00	10.00	10.00	0.00	0.00%	
1710	2022003	复合中心钻	Φ6	支	1	13.68	13.68	0.00	0.00%	
1711	2022017	直钻头	9.5MM	支	1	4.65	4.65	0.00	0.00%	
1712	2022019	直钻头	10.5MM	支	3	16.51	16.51	0.00	0.00%	
1713	2022020	直钻头	11.0MM	支	7	44.45	44.45	0.00	0.00%	
1714	2022021	直钻头	11.5MM	支	10	67.69	67.69	0.00	0.00%	
1715	2022022	直钻头	11.9MM	支	2	13.53	13.53	0.00	0.00%	
1716	2022024	直钻头	12.5MM	支	2	13.53	13.53	0.00	0.00%	
1717	2022025	直钻头	13.0MM	支	4	38.94	38.94	0.00	0.00%	
1718	2022026	直钻头	13.5MM	支	6	80.72	80.72	0.00	0.00%	
1719	2022027	直钻头	14.5MM	支	2	28.77	28.77	0.00	0.00%	
1720	2022028	直钻头	15.0MM	支	4	157.73	157.73	0.00	0.00%	
1721	2022029	直钻头	16.0MM	支	2	37.23	37.23	0.00	0.00%	
1722	2022030	直钻头	16.5MM	支	1	18.61	18.61	0.00	0.00%	
1723	2022031	直钻头	17.0MM	支	4	74.46	74.46	0.00	0.00%	
1724	2022032	直钻头	18.0MM	支	3	73.61	73.61	0.00	0.00%	
1725	2022033	直钻头	18.5MM	支	5	122.69	122.69	0.00	0.00%	
1726	2022034	直钻头	19.0MM	支	3	73.62	73.62	0.00	0.00%	
1727	2022035	直钻头	14.0MM	支	7	94.17	94.17	0.00	0.00%	
1728	2022036	直钻头	20.0MM	支	3	77.67	77.67	0.00	0.00%	
1729	2022038	直钻头	10.9MM	支	3	19.05	19.05	0.00	0.00%	
1730	2022039	直钻头	13.9MM	支	6	106.16	106.16	0.00	0.00%	
1731	2022040	直钻头	15.4MM	支	5	123.08	123.08	0.00	0.00%	
1732	2022041	直钻头	17.4MM	支	4	92.30	92.30	0.00	0.00%	
1733	2022042	直钻头	19.4MM	支	3	110.77	110.77	0.00	0.00%	
1734	2022044	直钻头	16.7MM	支	5	109.62	109.62	0.00	0.00%	
1735	2022045	直钻头	13.7MM	支	4	63.08	63.08	0.00	0.00%	
1736	2022046	锥钻头	20.5MM	支	2	71.08	71.08	0.00	0.00%	
1737	2022047	锥钻头	20.9MM	支	4	154.16	154.16	0.00	0.00%	
1738	2022048	锥钻头	22.0MM	支	2	87.16	87.16	0.00	0.00%	
1739	2022049	锥钻头	23.0MM	支	3	148.51	148.51	0.00	0.00%	
1740	2022050	锥钻头	25.0MM	支	2	115.08	115.08	0.00	0.00%	
1741	2022051	锥钻头	26.0MM	支	2	140.46	140.46	0.00	0.00%	
1742	2022052	锥钻头	27.0MM	支	2	147.23	147.23	0.00	0.00%	
1743	2022053	锥钻头	29.0MM	支	2	174.31	174.31	0.00	0.00%	
1744	2022054	锥钻头	30.0MM	支	2	206.46	206.46	0.00	0.00%	
1745	2022055	锥钻头	31.0MM	支	2	231.85	231.85	0.00	0.00%	
1746	2022056	锥钻头	33.0MM	支	1	141.31	141.31	0.00	0.00%	

存货——原材料评估明细表

评估基准日：2023年10月31日

表3-9-2

被评估单位：深南电（中山）电力有限公司

金额单位：人民币元

序号	存货编码	材料名称	规格型号	单位	数量	被评估企业申报评估信息 账面值	评估值	评估增减值	增减率	备注
1747	2022057	锥钻头	34.0MM	支	2	289.38	289.38	0.00	0.00%	
1748	2022058	锥钻头	34.8MM	支	2	402.00	402.00	0.00	0.00%	
1749	2022059	锥钻头	36.0MM	支	1	173.46	173.46	0.00	0.00%	
1750	2022060	锥钻头	37.3MM	支	1	214.08	214.08	0.00	0.00%	
1751	2022061	锥钻头	23.9MM	支	3	214.62	214.62	0.00	0.00%	
1752	2022062	锥钻头	26.3MM	支	2	195.38	195.38	0.00	0.00%	
1753	2022063	锥钻头	28.0MM	支	2	200.00	200.00	0.00	0.00%	
1754	2022064	锥钻头	31.8MM	支	2	353.85	353.85	0.00	0.00%	
1755	2022065	锥钻头	33MM	支	1	193.08	193.08	0.00	0.00%	
1756	2022066	锥钻头	39MM	支	1	287.69	287.69	0.00	0.00%	
1757	2022067	锥钻头	40.3MM	支	1	293.85	293.85	0.00	0.00%	
1758	2022068	锥钻头	22.4MM	支	1	58.85	58.85	0.00	0.00%	
1759	2022069	锥钻头	28.8MM	支	1	99.23	99.23	0.00	0.00%	
1760	2022070	锥钻头	42.8MM	支	1	495.73	495.73	0.00	0.00%	
1761	2022122	钻头	Φ12.0	支	10	222.22	222.22	0.00	0.00%	
1762	2022123	钻头	Φ16.0	支	7	92.73	92.73	0.00	0.00%	
1763	2022124	钻头	Φ18.0	支	7	98.73	98.73	0.00	0.00%	
1764	5030	敲击梅花扳手	5/8″	把	7	1,320.75	1,320.75	0.00	0.00%	
1765	5031	敲击梅花扳手	3/4″	把	22	4,150.93	4,150.93	0.00	0.00%	
1766	5032	敲击梅花扳手	15/16″	把	8	1,509.43	1,509.43	0.00	0.00%	
1767	5033	敲击梅花扳手	1″	把	7	1,320.75	1,320.75	0.00	0.00%	
1768	5034	敲击梅花扳手	1-1/8″	把	9	2,037.73	2,037.73	0.00	0.00%	
1769	5035	敲击梅花扳手	1-5/32″	把	4	905.66	905.66	0.00	0.00%	
1770	5036	敲击梅花扳手	1-3/16″	把	4	605.66	605.66	0.00	0.00%	
1771	5037	敲击梅花扳手	1-1/4″	把	4	905.66	905.66	0.00	0.00%	
1772	5038	敲击梅花扳手	1-7/16″	把	1	226.41	226.41	0.00	0.00%	
1773	5039	敲击梅花扳手	1-1/2″	把	1	226.41	226.41	0.00	0.00%	
1774	5040	敲击梅花扳手	1-5/8″	把	2	528.30	528.30	0.00	0.00%	
1775	5041	敲击梅花扳手	1-11/16″	把	3	820.53	820.53	0.00	0.00%	
1776	5042	敲击梅花扳手	1-3/4″	把	2	528.30	528.30	0.00	0.00%	
1777	5044	敲击梅花扳手	2-1/16″	把	5	1,509.43	1,509.43	0.00	0.00%	
1778	5045	敲击梅花扳手	2-1/8″	把	2	603.77	603.77	0.00	0.00%	
1779	5047	敲击梅花扳手	2-3/8″	把	2	603.77	603.77	0.00	0.00%	
1780	5048	敲击梅花扳手	2-7/16″	把	2	603.77	603.77	0.00	0.00%	
1781	5049	敲击梅花扳手	3″	把	1	301.88	301.88	0.00	0.00%	
1782	5052	敲击梅花扳手	38MM	把	2	471.70	471.70	0.00	0.00%	
1783	5057	板牙绞手	20MM	把	1	9.83	9.83	0.00	0.00%	
1784	5063	板牙绞手	65MM	把	1	21.54	21.54	0.00	0.00%	
1785	5066	两用扳手	KWT-CN-12	把	2	23.69	23.69	0.00	0.00%	
1786	5067	两用扳手	KWT-CN-6	把	2	16.92	16.92	0.00	0.00%	
1787	5068	两用扳手	KWT-CN-7	把	1	8.89	8.89	0.00	0.00%	
1788	5069	梅花扳手	OS12-13	把	2	35.54	35.54	0.00	0.00%	
1789	5070	六角匙	3″	把	1	3.86	3.86	0.00	0.00%	
1790	5071	六角匙	1/2	把	2	86.16	86.16	0.00	0.00%	
1791	5072	六角匙	5/8	把	1	36.86	36.86	0.00	0.00%	
1792	5073	六角匙	3/4	把	2	129.23	129.23	0.00	0.00%	
1793	5074	六角匙	3/16	把	2	30.77	30.77	0.00	0.00%	
1794	5075	六角匙	1/4	把	4	80.00	80.00	0.00	0.00%	
1795	5076	六角匙	5/16	把	4	107.69	107.69	0.00	0.00%	
1796	5077	活动扳手	18″	把	1	147.69	147.69	0.00	0.00%	
1797	5078	六角匙	7/8	把	3	295.39	295.39	0.00	0.00%	
1798	5079	六角匙	1″	把	2	369.23	369.23	0.00	0.00%	
1799	5080	管子绞板	Q74	把	1	115.38	115.38	0.00	0.00%	
1800	5166	公制板牙	M12	把	2	18.67	18.67	0.00	0.00%	
1801	5167	公制板牙	M14	把	4	40.00	40.00	0.00	0.00%	
1802	5168	公制板牙	M16	把	1	12.69	12.69	0.00	0.00%	
1803	5169	公制板牙	M18	把	4	67.70	67.70	0.00	0.00%	
1804	5170	公制板牙	M20	把	3	50.77	50.77	0.00	0.00%	
1805	5171	公制板牙	M22	把	4	83.08	83.08	0.00	0.00%	
1806	5172	公制板牙	M24	把	5	103.85	103.85	0.00	0.00%	
1807	5173	公制板牙	M27	把	5	142.31	142.31	0.00	0.00%	
1808	5174	公制板牙	M30	把	2	103.85	103.85	0.00	0.00%	
1809	5175	公制板牙	M36	把	2	103.85	103.85	0.00	0.00%	
1810	5176	公制板牙	M42	把	2	138.46	138.46	0.00	0.00%	
1811	5177	公制板牙	M48	把	2	161.54	161.54	0.00	0.00%	
1812	5185	拉钉钳	SLM-3M2	把	1	40.17	40.17	0.00	0.00%	
1813	5187	拉码	世达 3爪16″	把	1	179.49	179.49	0.00	0.00%	
1814	5196	铜圆头锤	2P	把	1	143.59	143.59	0.00	0.00%	
1815	5197	铜圆头锤	3P	把	1	196.58	196.58	0.00	0.00%	
1816	5198	橡胶锤		把	2	11.97	11.97	0.00	0.00%	
1817	5201	中半圆锉	12寸	把	3	171.71	171.71	0.00	0.00%	
1818	5204	中三角锉	12寸	把	6	283.21	283.21	0.00	0.00%	
1819	5205	中扁锉	8寸	把	2	50.26	50.26	0.00	0.00%	
1820	5209	什锦锉	4*160*10	套	1	9.57	9.57	0.00	0.00%	
1821	5211	中三角锉	14寸	把	2	30.77	30.77	0.00	0.00%	
1822	5212	中方锉	14寸	把	1	13.67	13.67	0.00	0.00%	
1823	5213	粗圆锉	8寸	把	1	4.70	4.70	0.00	0.00%	
1824	5216	中圆锉	12寸	把	2	77.60	77.60	0.00	0.00%	
1825	5218	铰刀	23-26	把	1	30.46	30.46	0.00	0.00%	
1826	5219	铰刀	26-29.5	把	1	33.00	33.00	0.00	0.00%	
1827	5226	铁锯	1600	把	1	61.54	61.54	0.00	0.00%	
1828	5231	德国尖凿	200	把	1	64.30	64.30	0.00	0.00%	
1829	5236	轻型套筒	世达 12角13/16″	把	1	7.44	7.44	0.00	0.00%	
1830	5237	轻型套筒	世达 12角7/8″	把	1	9.40	9.40	0.00	0.00%	
1831	5239	轻型套筒	世达 12角1″	把	1	12.56	12.56	0.00	0.00%	
1832	5240	轻型套筒	世达 12角1-1/16″	把	1	14.02	14.02	0.00	0.00%	
1833	5241	轻型套筒	世达 12角1-1/8″	把	1	14.27	14.27	0.00	0.00%	
1834	5242	轻型套筒	世达 12角1-1/4″	把	1	15.56	15.56	0.00	0.00%	
1835	5243	轻型套筒	世达 12角11MM	把	1	6.07	6.07	0.00	0.00%	
1836	5244	轻型套筒	世达 12角13MM	把	1	6.07	6.07	0.00	0.00%	
1837	5245	轻型套筒	世达 12角14MM	把	1	6.07	6.07	0.00	0.00%	
1838	5246	轻型套筒	世达 12角15MM	把	1	6.07	6.07	0.00	0.00%	
1839	5248	轻型套筒	世达 12角17MM	把	1	6.07	6.07	0.00	0.00%	
1840	5299	螺纹丝锥	NTP1-1/4	支	2	379.23	379.23	0.00	0.00%	
1841	5300	螺纹丝锥	NTP1-1/2	支	2	418.46	418.46	0.00	0.00%	
1842	5301	螺纹丝锥	NTP2	支	2	1,100.00	1,100.00	0.00	0.00%	
1843	5302	螺纹丝锥	ZG1	支	2	180.00	180.00	0.00	0.00%	

存货——原材料评估明细表

评估基准日:2023年10月31日

表3-9-2

被评估单位:深南电（中山）电力有限公司

金额单位：人民币元

被评估企业申报评估信息										
序号	存货编码	材料名称	规格型号	单位	数量	账面值	评估值	评估增减值	增减率	备注
1844	5303	螺纹丝锥	ZG1-1/4	支	2	400.00	400.00	0.00	0.00%	
1845	5304	螺纹丝锥	ZG1-1/2	支	2	443.00	443.00	0.00	0.00%	
1846	5310	电钻	J1Z-SD04-23A	把	1	333.33	333.33	0.00	0.00%	
1847	5311	黄油喷枪		把	3	264.10	264.10	0.00	0.00%	
1848	5312	汽油喷灯		个	1	100.00	100.00	0.00	0.00%	
1849	5316	白皮剪	14寸	把	1	19.75	19.75	0.00	0.00%	
1850	5318	弯铁剪	世达 10"	把	1	72.38	72.38	0.00	0.00%	
1851	5325	公制丝锥	M18	支	2	48.46	48.46	0.00	0.00%	
1852	5331	公制丝锥	M36	支	1	118.85	118.85	0.00	0.00%	
1853	5332	公制丝锥	M42	支	1	147.69	147.69	0.00	0.00%	
1854	5336	圆锥管丝锥	55度ZG3/8	支	4	138.46	138.46	0.00	0.00%	
1855	5337	圆锥管丝锥	55度ZG2	支	2	1,027.69	1,027.69	0.00	0.00%	
1856	5340	手用丝锥	M18*1.5	支	2	19.23	19.23	0.00	0.00%	
1857	5341	手用丝锥	M20*1.5	支	2	30.34	30.34	0.00	0.00%	
1858	5342	手用丝锥	M14*1.5	支	2	13.85	13.85	0.00	0.00%	
1859	5343	手用丝锥	M16*1.5	支	2	18.46	18.46	0.00	0.00%	
1860	5344	美制丝锥	1/4-20	支	3	64.61	64.61	0.00	0.00%	
1861	5345	美制丝锥	5/16-18	支	4	123.08	123.08	0.00	0.00%	
1862	5348	美制丝锥	5/8-11	支	2	117.69	117.69	0.00	0.00%	
1863	5349	美制丝锥	3/4-10	支	3	147.69	147.69	0.00	0.00%	
1864	5350	美制丝锥	7/8-9	支	2	147.69	147.69	0.00	0.00%	
1865	5351	美制丝锥	1-8	支	2	233.85	233.85	0.00	0.00%	
1866	5352	美制丝锥	11/2-8	支	2	627.69	627.69	0.00	0.00%	
1867	5357	轻型套筒	世达 12角3/8"	个	1	6.07	6.07	0.00	0.00%	
1868	5358	轻型套筒	世达 12角7/16"	个	1	6.07	6.07	0.00	0.00%	
1869	5359	轻型套筒	世达 12角1/2"	个	1	6.07	6.07	0.00	0.00%	
1870	5360	轻型套筒	世达 12角9/16"	个	1	6.07	6.07	0.00	0.00%	
1871	5362	轻型套筒	世达 12角11/16"	个	1	6.07	6.07	0.00	0.00%	
1872	5363	轻型套筒	世达 12角3/4"	个	1	7.44	7.44	0.00	0.00%	
1873	5366	加厚单边梯	20级	把	1	735.04	735.04	0.00	0.00%	
1874	5377	弯管器	CM-364-10	把	1	311.97	311.97	0.00	0.00%	
1875	5382	套筒	M19	个	1	27.86	27.86	0.00	0.00%	
1876	5384	套筒	M24	个	1	28.89	28.89	0.00	0.00%	
1877	5385	套筒	M27	个	1	29.57	29.57	0.00	0.00%	
1878	5386	套筒	M32	个	1	34.01	34.01	0.00	0.00%	
1879	5387	套筒	M42	个	1	62.65	62.65	0.00	0.00%	
1880	5001	ST套筒扳手	公制	套	1	480.34	480.34	0.00	0.00%	
1881	5003	套筒板手	WINDEN	套	1	188.40	188.40	0.00	0.00%	
1882	5007	梅花扳手	32-36	把	1	32.00	32.00	0.00	0.00%	
1883	5008	梅花扳手	36-41	把	1	53.00	53.00	0.00	0.00%	
1884	5010	12件套装六角匙	世达1/16"-3/8"	套	2	193.14	193.14	0.00	0.00%	
1885	5011	梅开扳手	33MM	把	1	117.95	117.95	0.00	0.00%	
1886	5012	双头扳手	世达 1-1/4"	把	1	74.44	74.44	0.00	0.00%	
1887	5013	双头扳手	世达 27MM	把	3	227.09	227.09	0.00	0.00%	
1888	5014	双头扳手	世达 30MM	把	2	170.30	170.30	0.00	0.00%	
1889	5015	双头扳手	世达 32MM	把	4	347.09	347.09	0.00	0.00%	
1890	5018	9件套装六角匙	世达 1.5MM-10MM	套	1	65.92	65.92	0.00	0.00%	
1891	5021	敲击梅花扳手	60MM	把	2	566.04	566.04	0.00	0.00%	
1892	5022	敲击梅花扳手	65MM	把	1	200.00	200.00	0.00	0.00%	
1893	5023	敲击梅花扳手	70MM	把	2	566.04	566.04	0.00	0.00%	
1894	5085	螺丝刀	世达61201	支	1	15.38	15.38	0.00	0.00%	
1895	5090	螺丝刀	世达 一字8*250	支	8	201.72	201.72	0.00	0.00%	
1896	5096	螺丝刀	一字8*250	支	2	35.54	35.54	0.00	0.00%	
1897	5101	外径千分尺	0~25	把	2	118.71	118.71	0.00	0.00%	
1898	5103	圆规	8寸	把	2	21.02	21.02	0.00	0.00%	
1899	5104	圆规	10寸	把	1	12.93	12.93	0.00	0.00%	
1900	5109	外径千分尺	400~500	把	1	500.60	500.60	0.00	0.00%	
1901	5112	内径百分表	35-50	把	1	288.50	288.50	0.00	0.00%	
1902	5114	钢尺	300MM	把	2	13.00	13.00	0.00	0.00%	

存货——原材料评估明细表

评估基准日:2023年10月31日

表3-9-2

被评估单位:深南电（中山）电力有限公司

金额单位：人民币元

被评估企业申报评估信息										
序号	存货编码	材料名称	规格型号	单位	数量	账面值	评估值	评估增减值	增减率	备注
1903	5119	框式水平仪	SK200	个	1	190.38	190.38	0.00	0.00%	
1904	5122	宽座角尺	400*250	把	2	299.54	299.54	0.00	0.00%	
1905	5125	内径千分尺	5-30	把	1	140.46	140.46	0.00	0.00%	
1906	5126	内径千分尺	25-50	把	1	187.00	187.00	0.00	0.00%	
1907	5127	内径千分尺	50-75	把	1	207.31	207.31	0.00	0.00%	
1908	5140	中心角度样板	55度英制	把	2	9.32	9.32	0.00	0.00%	
1909	5141	中心角度样板	60度公制	把	2	9.32	9.32	0.00	0.00%	
1910	5142	螺纹样板	55度英制	把	3	28.42	28.42	0.00	0.00%	
1911	5144	半径样板	R15-25	把	2	38.09	38.09	0.00	0.00%	
1912	5145	半径样板	R7-14.5	把	2	38.09	38.09	0.00	0.00%	
1913	5146	螺纹板牙	NTP1/8	把	5	103.85	103.85	0.00	0.00%	
1914	5147	螺纹板牙	NTP1/4	把	5	115.38	115.38	0.00	0.00%	
1915	5148	螺纹板牙	NTP3/8	把	5	173.08	173.08	0.00	0.00%	
1916	5149	螺纹板牙	NTP1/2	把	2	76.92	76.92	0.00	0.00%	
1917	5150	螺纹板牙	NTP3/4	把	5	307.69	307.69	0.00	0.00%	
1918	5151	螺纹板牙	NTP1	把	5	319.23	319.23	0.00	0.00%	
1919	5152	螺纹板牙	NTP1-1/4	把	2	166.15	166.15	0.00	0.00%	
1920	5153	螺纹板牙	NTP1-1/2	把	2	180.00	180.00	0.00	0.00%	
1921	5154	美制板牙	1/4-20	把	10	138.46	138.46	0.00	0.00%	
1922	5155	美制板牙	5/16-18	把	10	138.46	138.46	0.00	0.00%	
1923	5156	美制板牙	3/8-16	把	10	153.85	153.85	0.00	0.00%	
1924	5157	美制板牙	1/2-13	把	8	166.15	166.15	0.00	0.00%	
1925	5158	美制板牙	5/8-11	把	10	305.77	305.77	0.00	0.00%	
1926	5159	美制板牙	3/4-10	把	9	311.53	311.53	0.00	0.00%	
1927	5160	美制板牙	7/8-9	把	10	1,038.46	1,038.46	0.00	0.00%	
1928	5161	美制板牙	1-8	把	10	623.08	623.08	0.00	0.00%	
1929	5162	公制板牙	M5	把	4	20.00	20.00	0.00	0.00%	
1930	5163	公制板牙	M6	把	3	15.46	15.46	0.00	0.00%	
1931	5164	公制板牙	M8	把	3	16.15	16.15	0.00	0.00%	
1932	5165	公制板牙	M10	把	1	5.77	5.77	0.00	0.00%	
1933	5249	轻型套筒	世达 12角18MM	把	1	6.07	6.07	0.00	0.00%	
1934	5250	轻型套筒	世达 12角19MM	把	1	7.44	7.44	0.00	0.00%	
1935	5251	轻型套筒	世达 12角20MM	把	1	7.44	7.44	0.00	0.00%	
1936	5252	轻型套筒	世达 12角21MM	把	1	9.66	9.66	0.00	0.00%	
1937	5253	轻型套筒	世达 12角22MM	把	1	10.40	10.40	0.00	0.00%	
1938	5254	轻型套筒	世达 12角23MM	把	1	10.34	10.34	0.00	0.00%	
1939	5258	重型套筒	19MM	把	3	124.61	124.61	0.00	0.00%	
1940	5259	重型套筒	24MM	把	17	973.21	973.21	0.00	0.00%	
1941	5260	重型套筒	27MM	把	2	129.73	129.73	0.00	0.00%	
1942	5266	重型套筒	55MM	把	1	142.09	142.09	0.00	0.00%	
1943	5267	重型套筒	1″	把	20	1,080.51	1,080.51	0.00	0.00%	
1944	5268	重型套筒	16MM	把	7	250.44	250.44	0.00	0.00%	
1945	5269	重型套筒	1-1/8″	把	10	719.40	719.40	0.00	0.00%	
1946	5270	重型套筒	1-1/4″	把	5	398.46	398.46	0.00	0.00%	
1947	5271	重型套筒	1-7/16″	把	5	477.01	477.01	0.00	0.00%	
1948	5272	重型套筒	1-11/16″	把	5	544.32	544.32	0.00	0.00%	
1949	5273	重型套筒	53MM	把	5	690.00	690.00	0.00	0.00%	
1950	5274	重型套筒	1-3/4″	把	2	227.06	227.06	0.00	0.00%	
1951	5275	重型套筒	1-1/2″	把	5	505.26	505.26	0.00	0.00%	
1952	5278	变径套	4-3	把	2	44.85	44.85	0.00	0.00%	
1953	5279	变径套	5-4	把	2	82.92	82.92	0.00	0.00%	
1954	5280	变径套	6-5	把	2	147.23	147.23	0.00	0.00%	
1955	5281	轻型套筒	世达 12角8MM	把	1	6.07	6.07	0.00	0.00%	
1956	5282	轻型套筒	世达 12角9MM	把	1	6.07	6.07	0.00	0.00%	
1957	5283	轻型套筒	世达 12角10MM	把	1	6.07	6.07	0.00	0.00%	
1958	5284	轻型套筒	世达 12角12MM	把	1	6.07	6.07	0.00	0.00%	
1959	5285	轻型套筒	世达 12角24MM	把	1	11.97	11.97	0.00	0.00%	
1960	5288	吸锡器	ST-365	支	1	12.48	12.48	0.00	0.00%	
1961	5289	螺纹丝锥	ZG1/4	支	2	58.08	58.08	0.00	0.00%	
1962	5290	螺纹丝锥	ZG3/8	支	4	84.62	84.62	0.00	0.00%	
1963	5291	螺纹丝锥	ZG1/2	支	2	60.92	60.92	0.00	0.00%	
1964	5292	螺纹丝锥	ZG3/4	支	5	203.08	203.08	0.00	0.00%	
1965	5293	螺纹丝锥	NTP1/8	支	5	192.31	192.31	0.00	0.00%	
1966	5294	螺纹丝锥	NTP1/4	支	3	115.39	115.39	0.00	0.00%	
1967	5295	螺纹丝锥	NTP3/8	支	2	76.92	76.92	0.00	0.00%	
1968	5297	螺纹丝锥	NTP3/4	支	5	346.15	346.15	0.00	0.00%	
1969	5298	螺纹丝锥	NTP1	支	4	470.77	470.77	0.00	0.00%	
1970	5422	六角板手	公制 12MM	把	1	35.00	35.00	0.00	0.00%	
1971	5428	手用丝锥	M5*0.8	支	10	59.83	59.83	0.00	0.00%	
1972	5429	手用丝锥	M6*1.0	支	4	35.91	35.91	0.00	0.00%	
1973	5432	手用丝锥	M14*2.0	支	6	128.20	128.20	0.00	0.00%	
1974	5464	活动扳手	世达47205 12″	把	2	164.11	164.11	0.00	0.00%	
1975	5475	滑车	0.5T	台	1	86.32	86.32	0.00	0.00%	
1976	5493	平面刮刀	600MM	把	1	68.38	68.38	0.00	0.00%	
1977	5518	螺丝刀	世达63415 6*250 一字	把	3	57.40	57.40	0.00	0.00%	
1978	5529	角尺	300MM	把	1	23.87	23.87	0.00	0.00%	
1979	5536	敲击梅花扳手	80MM	把	1	320.75	320.75	0.00	0.00%	
1980	5538	梅花扳手	公制 14-17MM	把	1	22.48	22.48	0.00	0.00%	
1981	5539	梅花扳手	公制 17-19MM	把	1	23.42	23.42	0.00	0.00%	
1982	5548	两用扳手	公制 世达40506 10MM	把	1	7.43	7.43	0.00	0.00%	
1983	5549	两用扳手	公制 世达40510 14MM	把	1	10.25	10.25	0.00	0.00%	
1984	5633	美制丝锥	5/8-32 6#	支	1	10.00	10.00	0.00	0.00%	
1985	5634	手用丝锥	M27	支	2	35.00	35.00	0.00	0.00%	
1986	5854	FLUKE测试仪	15B+	台	1	442.48	442.48	0.00	0.00%	

存货——原材料评估明细表

评估基准日:2023年10月31日

表3-9-2

被评估单位:深南电（中山）电力有限公司

金额单位：人民币元

被评估企业申报评估信息										
序号	存货编码	材料名称	规格型号	单位	数量	账面值	评估值	评估增减值	增减率	备注
1987	5855	电动螺丝刀（含手电钻）	世达05808A 18V	个	1		15.00	15.00	0.00%	
1988	2008002	铝棒	Φ30	公斤	1.00	30.77	30.77	0.00	0.00%	
1989	2008003	铝棒	Φ70	公斤	11.00	338.46	338.46	0.00	0.00%	
1990	1006153	断路器(退库)	160	件	1		194.00	194.00	0.00%	
1991	1006154	继电器(退库)	152	件	1		219.00	219.00	0.00%	
1992	1006155	马达保护开关(退库)	159	件	1		336.00	336.00	0.00%	
1993	1006156	马达保护开关(退库)	653	件	1		337.00	337.00	0.00%	
1994	1006157	马达保护开关(退库)	154	件	1		338.00	338.00	0.00%	
1995	1006158	马达保护开关(退库)	155	件	1		339.00	339.00	0.00%	
1996	1006159	马达保护开关(退库)	166	件	1		340.00	340.00	0.00%	
1997	1006160	马达保护开关(退库)	165	件	1		341.00	341.00	0.00%	
1998	1006161	马达保护开关(退库)	156	件	1		342.00	342.00	0.00%	
1999	1006162	马达保护开关(退库)	157	件	1		342.00	342.00	0.00%	
2000	1006163	保护开关(退库)	649	件	1		343.00	343.00	0.00%	
2001	1006164	保护开关(退库)	650	件	1		344.00	344.00	0.00%	
2002	1006165	保护开关(退库)	153	件	1		345.00	345.00	0.00%	
2003	1006168	数字输入模块(退库)	167	件	1		257.00	257.00	0.00%	
2004	1006169	数字输出模块(退库)	162	件	1		257.00	257.00	0.00%	
2005	1006170	数字输出模块(退库)	168	件	1		257.00	257.00	0.00%	
2006	1006171	模拟量输出模块(退库)	164	件	1		257.00	257.00	0.00%	
2007	1006172	辅助接头(退库)	158	件	1		124.00	124.00	0.00%	
2008	1006173	温度变送器(退库)	571	件	1		177.00	177.00	0.00%	
2009	1006175	压力表(退库)	565	件	1		441.00	441.00	0.00%	
2010	1006185	多功能处理器主模件	NTHS03	件	1		15,206.00	15,206.00	0.00%	
2011	1006187	模拟输出子模件	IMAS011	件	2		589.00	589.00	0.00%	
2012	1006188	数字输入子模件	IMDSI14	件	2		589.00	589.00	0.00%	
2013	1006189	脉冲子模件	IMDSM04	件	1		8,731.00	8,731.00	0.00%	
2014	1006191	频率计数器子模件	IMFCS01	件	1		589.00	589.00	0.00%	
2015	1006194	模拟输入端子单元	NTAI06	件	1		257.00	257.00	0.00%	
2016	1006195	通讯端子单元	NTCL01	件	2		2,832.00	2,832.00	0.00%	
2017	1006196	数字量I/O端子板	NTDI01	件	6		5,752.00	5,752.00	0.00%	
2018	1006197	数字继电器输出端子单	NTR002-A	件	2		150.00	150.00	0.00%	
2019	1006198	电缆	NKAS01-15	件	2		3,540.00	3,540.00	0.00%	
2020	1006199	电缆	NKLS01-15	件	2		3,540.00	3,540.00	0.00%	
2021	1006203	冗余电缆	NKMP01-2	件	1		1,770.00	1,770.00	0.00%	
2022	1006204	电缆	NKTL01-3	件	1		1,770.00	1,770.00	0.00%	
2023	1006205	电缆	NKTT01-3	件	1		1,770.00	1,770.00	0.00%	
2024	1006207	模件电源	PHARPS	件	1		884.00	884.00	0.00%	
2025	1006208	电缆	NKHS03-15	件	2		3,540.00	3,540.00	0.00%	
2026	1006209	电缆(退库)	NKTK01-10	件	1		1,770.00	1,770.00	0.00%	
2027	1006234	电缆(退库)	NKSD01-15	件	1		1,770.00	1,770.00	0.00%	
2028	1006264	伺服阀(返修件)	213A6077P007（G771K208）	个	1		5,752.00	5,752.00	0.00%	
2029	1006273	EST电源模块(返修件)	PS220	块	1		257.00	257.00	0.00%	
2030	1010032	天燃气检测器	328A8637P103	个	2		1,416.00	1,416.00	0.00%	
2031	1010064	控制器	IS220UCSAH1A	个	1		133.00	133.00	0.00%	
2032	1010065	核心模拟卡	IS230TCATH1A(IS400TCATH1ADC)	个	1		1,487.00	1,487.00	0.00%	
2033	1010067	PDM诊断模块	IS220PPDAH1A	个	1		257.00	257.00	0.00%	
2034	1010068	开关量IO包	IS220PDIOH1A	个	2		265.00	265.00	0.00%	
2035	1010069	模拟量IO包	IS220PAICH1A	个	2		513.00	513.00	0.00%	
2036	1010070	电磁阀电源卡	IS200WROBH1AAA	个	1		3,097.00	3,097.00	0.00%	
2037	1010071	热电阻输入模块	IS200SRTDH2ACB	个	1		257.00	257.00	0.00%	
2038	1010072	热电偶输入板	IS200STTCH2ABA	个	1		5,513.00	5,513.00	0.00%	
2039	1010073	应急保护模块	IS200TPROH1CBB	个	1		257.00	257.00	0.00%	
2040	1010075	速比阀及控制阀用LVDT	1886-7003	个	1		3,186.00	3,186.00	0.00%	
2041	1010076	核心模拟模块	IS230PCAAH1A	个	1		257.00	257.00	0.00%	
2042	1010077	逻平应急跳闸模块	IS200TREGH1BEC	个	1		257.00	257.00	0.00%	
2043	1010078	开关量输入输出板	IS200TDBTH6ACD	个	1		102.00	102.00	0.00%	
2044	1010079	点火器电缆	354A1513P153	条	1		1,770.00	1,770.00	0.00%	
2045	2001084	卡套球阀(备件)	20PSWSB20L	个	31		5,487.00	5,487.00	0.00%	
2046	2003060	双卡套直通接头	SCM20-316	个	9		1,593.00	1,593.00	0.00%	
2047	2003061	双卡套直通接头	SCM12-316	个	4		708.00	708.00	0.00%	
2048	2003062	双卡套三通接头	ETM20-316	个	5		885.00	885.00	0.00%	
2049	2003063	双卡套弯头	EEM20-316	个	7		1,239.00	1,239.00	0.00%	
2050	2003166	卡套(备件)	20MSC16N	个	4		708.00	708.00	0.00%	
2051	2003167	卡套(备件)	16MSC16N	个	52		9,204.00	9,204.00	0.00%	
2052	2003168	卡套(备件)	16MSC12N	个	58		10,265.00	10,265.00	0.00%	
2053	2003171	卡套(备件)	8MSC8N	个	25		4,425.00	4,425.00	0.00%	
2054	2003172	卡套(备件)	8MSC6N	个	1		177.00	177.00	0.00%	
2055	2003173	卡套(备件)	6MSC8N	个	30		5,310.00	5,310.00	0.00%	
2056	2003174	卡套(备件)	6MSC6N	个	47		8,319.00	8,319.00	0.00%	
2057	2003175	卡套(备件)	4MSC6N	个	54		9,558.00	9,558.00	0.00%	
2058	2003176	卡套(备件)	4MSC4N	个	29		5,133.00	5,133.00	0.00%	
2059	2003178	卡套(备件)	16SC16	个	123		21,770.00	21,770.00	0.00%	
2060	2003179	卡套(备件)	12SC12	个	40		7,080.00	7,080.00	0.00%	
2061	2003180	卡套(备件)	8SC8	个	86		15,221.00	15,221.00	0.00%	
2062	2003181	卡套(备件)	6SC6	个	115		20,354.00	20,354.00	0.00%	
2063	2003182	卡套(备件)	4SC4	个	92		16,283.00	16,283.00	0.00%	
2064	2003183	卡套(备件)	20EE20	个	20		3,540.00	3,540.00	0.00%	
2065	2003184	卡套(备件)	16EE16	个	99		17,522.00	17,522.00	0.00%	
2066	2003185	卡套(备件)	12EE12	个	16		2,832.00	2,832.00	0.00%	
2067	2003186	卡套(备件)	8EE8	个	114		20,177.00	20,177.00	0.00%	
2068	2003187	卡套(备件)	6EE6	个	149		26,372.00	26,372.00	0.00%	
2069	2003188	卡套(备件)	4EE4	个	153		27,080.00	27,080.00	0.00%	
2070	2007066	滤油纸		张	900		7,965.00	7,965.00	0.00%	
2071	1006174	过滤器(退库)	574	件	1		885.00	885.00	0.00%	
2072		芳纶填料	12*12	KG	10		1,929.00	1,929.00	0.00%	
2073		滤芯	KU-8404	个	2		177.00	177.00	0.00%	
2074		盘根	16*16	KG	5		177.00	177.00	0.00%	
2075		滤芯	1202845	个	4		708.00	708.00	0.00%	
2076		液压油滤芯	WDH-6368	个	6		26,549.00	26,549.00	0.00%	
2077		滤芯	PX05-30	个	80		3,115.00	3,115.00	0.00%	
2078		滤芯	Q-009	个	3		3,186.00	3,186.00	0.00%	
2079		石墨盘根	10*10	KG	3		159.00	159.00	0.00%	
2080		垫片	298*278*3	个	1		88.00	88.00	0.00%	
2081		阀门	DN15 PN25	个	12		2,124.00	2,124.00	0.00%	
2082		球阀	Q41F-16P DN20	个	3		332.00	332.00	0.00%	
2083		焊接针型阀	J23W-100P DN20	个	2		1,593.00	1,593.00	0.00%	

存货——原材料评估明细表

评估基准日:2023年10月31日

表3-9-2

被评估单位:深南电（中山）电力有限公司

金额单位：人民币元

被评估企业申报评估信息										
序号	存货编码	材料名称	规格型号	单位	数量	账面值	评估值	评估增减值	增减率	备注
2084		针型阀	J21W-160P	个	2		133.00	133.00	0.00%	
2085		保险	1A	个	4		18.00	18.00	0.00%	
2086		开关	C65N3P63A	个	1		102.00	102.00	0.00%	
2087		不锈钢球阀	1*2	个	5		1,327.00	1,327.00	0.00%	
2088		高压截止阀	J16Y-160	个	20		6,195.00	6,195.00	0.00%	
2089		2#外循泵中间联轴器	XB08-86-1.8	个	1		11,504.00	11,504.00	0.00%	
2090		高压截止阀	J41Y-160 DN100	个	2		619.00	619.00	0.00%	
2091		高压截止阀	J41Y-160 DN65	个	1		310.00	310.00	0.00%	
2092		阀门	DN200	个	1		177.00	177.00	0.00%	
2093		高压截止阀	J41Y-160 DN80	个	1		310.00	310.00	0.00%	
2094		不锈钢法兰球阀	Q41F-25P DN100	个	2		531.00	531.00	0.00%	
2095		电动闸阀	Z961H-25 DN150	个	2		531.00	531.00	0.00%	
2096		阀门电动装置		个	3		531.00	531.00	0.00%	
2097		阀门	DN100 PN1.5	个	1		177.00	177.00	0.00%	
2098		三通	DN250	个	4		265.00	265.00	0.00%	
2099		45° 弯头	DN250	个	2		354.00	354.00	0.00%	
2100		90° 弯头	DN300	个	2		354.00	354.00	0.00%	
2101		弯头	DN250	个	5		885.00	885.00	0.00%	
2102		法兰	DN380	个	2		74.00	74.00	0.00%	
2103		截止阀	J61-Y25P DN10PN2.5	个	13		4,027.00	4,027.00	0.00%	
2104		不锈钢阀门	DN50PN25	个	2		354.00	354.00	0.00%	
2105		闸阀	Z41H 1.6MPA DN2	个	7		1,858.00	1,858.00	0.00%	
2106		焊接阀	61-1.6 DN20 PN1.6	个	8		2,124.00	2,124.00	0.00%	
2107		截止阀	J41H-25 DN32PN2.5	个	2		619.00	619.00	0.00%	
2108		阀门电动装置	LQA20-1	个	1		177.00	177.00	0.00%	
2109		水封阀	DS-J41H-25 DN50	个	3		796.00	796.00	0.00%	
2110		阀门	DN4 PN2.5	个	5		885.00	885.00	0.00%	
2111		球阀	DN125 16P	个	2		531.00	531.00	0.00%	
2112		截止阀	J61Y-2.5 DN100	个	4		1,239.00	1,239.00	0.00%	
2113		截止阀	J41H-100 10MPA	个	3		929.00	929.00	0.00%	
2114		截止阀	DKJ41Y-25 DN50	个	7		2,168.00	2,168.00	0.00%	
2115		碳钢弯头	159*8	个	1		177.00	177.00	0.00%	
2116		碳钢45°	159*6	个	1		177.00	177.00	0.00%	
2117		碳钢弯头	133*6	个	3		531.00	531.00	0.00%	
2118		弯径(等同)	Φ108/89	个	1		442.00	442.00	0.00%	
2119		合金弯头	76*6	个	10		1,770.00	1,770.00	0.00%	
2120		碳钢三通	159*6	个	1		177.00	177.00	0.00%	
2121		截止阀	J61Y-P55 DN15	个	1		310.00	310.00	0.00%	
2122		不锈钢法兰	DN125	个	3		2,389.00	2,389.00	0.00%	
2123		45° 合金弯头	Φ108	个	3		531.00	531.00	0.00%	
2124		合金变径	Φ76/Φ57	个	1		108.00	108.00	0.00%	
2125		合金弯头	45° /57°	个	5		885.00	885.00	0.00%	
2126		不锈钢三通	57*7	个	4		761.00	761.00	0.00%	
2127		合金弯头	57*6	个	15		2,655.00	2,655.00	0.00%	
2128		不锈钢弯头	89*10	个	4		708.00	708.00	0.00%	
2129		不锈钢弯头	108*8	个	2		354.00	354.00	0.00%	
2130		碳钢弯头	89*5	个	2		354.00	354.00	0.00%	
2131		不锈钢弯头	89*5	个	1		177.00	177.00	0.00%	
2132		不锈钢弯头	46*3	个	10		1,770.00	1,770.00	0.00%	
2133		不锈钢弯头	57*7	个	20		3,540.00	3,540.00	0.00%	
2134		合金弯头	47*5	个	8		1,416.00	1,416.00	0.00%	
2135		手动阀门	DN300 PN10	个	2		354.00	354.00	0.00%	
2136		电压互感器	DZX10-10 12.5VA-50VA	台	1		115.00	115.00	0.00%	
2137		立式潜水泵	H4362368	台	2		10,619.00	10,619.00	0.00%	
2138		离心泵	307.3m³ 扬程 66.5	台	2		708.00	708.00	0.00%	
2139		密封风机（含电机）		台	1		265.00	265.00	0.00%	
2140		汽机导杆		根	20		442.00	442.00	0.00%	
2141		燃机导杆		根	48		442.00	442.00	0.00%	
2142		气动截止阀4''	L120W 120H	台	1		310.00	310.00	0.00%	
2143		调节阀（09326）		台	1		265.00	265.00	0.00%	
2144		09320风机	DBF5-9Q12TH	台	2		3,186.00	3,186.00	0.00%	
2145		09168电流互感器	LAJ-10 10KV 50HZ1K 6000/5A	台	3		345.00	345.00	0.00%	
2146		09322电流互感器	JDZ-10	台	6		690.00	690.00	0.00%	
2147		09321电流互感器	LAJ1-10 10KV 50HZ1K 5000/5A	台	3		345.00	345.00	0.00%	
2148		09171风机	DBF5-9Q10TH	台	1		1,593.00	1,593.00	0.00%	
2149		06001006连平框架冷却风机(不带电	9F-88TK	台	1		513.00	513.00	0.00%	
2150		06001007连平框架冷却风机(带电	9F-88TK	台	1		513.00	513.00	0.00%	
2151		钛管	8米	条	30		637.00	637.00	0.00%	
2152		阀门电动装置	DZW10	台	1		177.00	177.00	0.00%	
2153		阀门电动装置	BOX3-7	台	3		531.00	531.00	0.00%	
2154		电缆	2*3*1mm2	盘	1		1,770.00	1,770.00	0.00%	
2155		阻燃屏蔽电缆	2*3*1mm2	米	1205		9,565.00	9,565.00	0.00%	
2156		阻燃屏蔽电缆	2*3*1.5mm2	米	1020		8,097.00	8,097.00	0.00%	
2157		阻燃屏蔽电缆	2*3*1mm2	米	1200		9,526.00	9,526.00	0.00%	
2158		电缆	3*2*1mm2	盘	1		8.00	8.00	0.00%	
2159		阻燃屏蔽电缆	2*3*1mm2	米	1200		9,526.00	9,526.00	0.00%	
2160		阻燃屏蔽电缆	2*3*1mm2	米	1200		9,526.00	9,526.00	0.00%	
2161		09085阻燃控制电缆	KFPIV(14*2.5)	米	100		794.00	794.00	0.00%	
2162		交联电缆	3*120+1*70mm2	米	15		119.00	119.00	0.00%	
2163		离心泵	KOSW125-470KA扬程66.5m	台	2		265.00	265.00	0.00%	
2164		离心泵（合电机）	IH80-50-200	台	1		265.00	265.00	0.00%	
2165		热电偶电缆	7*2	米	30		239.70	239.70	0.00%	
2166		电缆	12*2*1*1mm²	米	300		2,397.00	2,397.00	0.00%	
2167		电缆	19*4	米	250		1,997.50	1,997.50	0.00%	
2168		电缆	10*4mm²	米	150		1,198.50	1,198.50	0.00%	
2169		电缆	10*2*0.75mm²	米	300		2,397.00	2,397.00	0.00%	
2170		电缆	27*1*1mm²	米	300		2,397.00	2,397.00	0.00%	
2171		控制电缆	12*2*1mm²	米	400		3,196.00	3,196.00	0.00%	
2172		动力电缆	2*10	米	150		1,198.50	1,198.50	0.00%	
2173		控制电缆	7*3*1	米	100		799.00	799.00	0.00%	
2174		液压开关	C533200	个	1		63.00	63.00	0.00%	
2175		震动探头	330103-00-05-10-02-00 8MM	条	2		500.00	500.00	0.00%	
2176		震动探头	33195-02-12-05-05	条	1		500.00	500.00	0.00%	
2177		压力开关	308A7398P006	个	2		80.00	80.00	0.00%	
2178		双金属温度计	WSS-401 0-600℃ L=150	个	2		100.00	100.00	0.00%	
2179		双金属温度计		个	2		100.00	100.00	0.00%	
2180		轴振模块		个	1		150.00	150.00	0.00%	

存货——原材料评估明细表

评估基准日:2023年10月31日

表3-9-2

被评估单位:深南电（中山）电力有限公司

金额单位：人民币元

序号	存货编码	材料名称	规格型号	被评估企业申报评估信息 单位	数量	账面值	评估值	评估增减值	增减率	备注
2181		天然气检测报警装置	ES2000	个	1		2,000.00	2,000.00	0.00%	
2182		模件	IMASI23	个	1		150.00	150.00	0.00%	
2183		三通电磁阀		个	2		150.00	150.00	0.00%	
2184		差压变送器		个	1		150.00	150.00	0.00%	
2185		位置变送器		个	5		150.00	150.00	0.00%	
2186		压力变送器		个	4		150.00	150.00	0.00%	
2187		瓦振探头延长线	328A7161P004	条	2		200.00	200.00	0.00%	
2188		位置传感器	LVTD	个	1		50.00	50.00	0.00%	
2189		轮间热偶缸体接头	255A4330P001	个	2		65.00	65.00	0.00%	
2190		轮间热偶缸体接头	156A1075P002	个	3		65.00	65.00	0.00%	
2191		轮间热偶导向管	134A435G001	条	1		70.00	70.00	0.00%	
2192		压力开关	200PSI	个	3		340.00	340.00	0.00%	
2193		电磁阀	789EXPLOSION	个	1		150.00	150.00	0.00%	
2194		电磁阀	ASCO	个	1		150.00	150.00	0.00%	
2195		热电阻		个	1		40.00	40.00	0.00%	
2196		光纤传导线		条	2		300.00	300.00	0.00%	
2197		热电偶	351A3488P032		2		20.00	20.00	0.00%	
2198		热电偶	351A3488P0326		1		10.00	10.00	0.00%	
2199		热电偶	312A6091P002		1		10.00	10.00	0.00%	
2200		热电偶	312A6091P003		1		10.00	10.00	0.00%	
2201		热电阻	32A8478P107		3		30.00	30.00	0.00%	
2202		温度热电偶	351A3488P041		1		10.00	10.00	0.00%	
2203		温度热电偶	351A3488P042		1		10.00	10.00	0.00%	
2204		热电偶	312A6091P001		1		10.00	10.00	0.00%	
2205		碳钢手动闸阀	Z41H（W）-16 DN65	个	2		531.00	531.00	0.00%	
2206		碳钢止回阀	PN16 DN100	个	1		265.00	265.00	0.00%	
2207		304手动球阀	11/4 1000PSI	个	2		531.00	531.00	0.00%	
2208		不锈钢手动球阀	Q41F PN1.6 DN40	个	1		265.00	265.00	0.00%	
2209		不锈钢法兰	PN16 DN80	片	4		117.00	117.00	0.00%	
2210		平焊法兰	PN16 DN65	片	1		29.00	29.00	0.00%	
2211		平焊法兰	PN16 DN50	片	2		58.00	58.00	0.00%	
2212		平焊法兰	PN16 DN32	片	1		29.00	29.00	0.00%	
2213		不锈钢弯头	PN16 DN32	个	2		354.00	354.00	0.00%	
2214		不锈钢弯头	PN16 DN50	个	2		354.00	354.00	0.00%	
2215		不锈钢外螺纹短管	Φ89*4	个	5		619.00	619.00	0.00%	
2216		不锈钢内螺纹等径三通	Φ89*4	个	2		442.00	442.00	0.00%	
2217		A3圆钢	Φ40	米	24		2,209.00	2,209.00	0.00%	
2218		电脑主机	西门子MIIW-D1561	台	2		88.00	88.00	0.00%	
2219		翻板液位计	WEKA 1000MM	台	1		442.00	442.00	0.00%	
2220		油雾分离器滤芯	WDQ-616136	个	36		1,784.00	1,784.00	0.00%	
2221		空气过滤器滤芯	K-768D	个	8		743.00	743.00	0.00%	
2222		双密封阀	GTK-2 DN50,PN25, 425℃	台	1		265.00	265.00	0.00%	
2223		电动截止阀	J(9)61Y-P54/170V,DN20,540℃	台	1		310.00	310.00	0.00%	
2224		负荷子间冷却风机	88VG-3	台	1		1,947.00	1,947.00	0.00%	
2225		轮机间冷却风机叶轮	88BT	件	1		177.00	177.00	0.00%	
2226		焊接式手动球阀（ ≤180℃）	Q61W-320P DN25 32MPa	个	2		531.00	531.00	0.00%	
2227		不锈钢手动球阀	PN 1. 6MPa DN25	个	1		265.00	265.00	0.00%	
2228		焊接式手动截止阀	J61Y-25I DN50 F1 1	个	4		1,239.00	1,239.00	0.00%	
2229		不锈钢平焊法兰	DN125 8孔	个	2		885.00	885.00	0.00%	
2230		锥柄麻花钻头 （Φ 44的1个	Φ50和 Φ38各2个	个	5		177.00	177.00	0.00%	
2231		不锈钢等径一通	Φ 38×38 ×38 ×3	个	2		354.00	354.00	0.00%	
2232		不锈钢等径 通	Φ20 ×20 ×20 ×2. 5	个	9		1,593.00	1,593.00	0.00%	
2233		不锈钢等径 通	Φ10×10×10×2	个	1		177.00	177.00	0.00%	
2234		不锈钢焊接套管接头	Φ 55 ×35 ×5 长68	个	31		5,487.00	5,487.00	0.00%	
2235		不锈钢大小头	Φ38 ×32	个	4		708.00	708.00	0.00%	
2236		不锈钢异径 通	Φ25 ×20 ×25	个	12		2,124.00	2,124.00	0.00%	
2237		不锈钢异径二通	Φ 25 ×15×25	个	9		1,593.00	1,593.00	0.00%	
2238		不锈钢异径一 通	Φ25 ×10 ×25	个	8		1,416.00	1,416.00	0.00%	
2239		不锈钢异径二通	Φ 10×25 ×10	个	6		1,062.00	1,062.00	0.00%	
2240		不锈钢异径 通	Φ 15×20 ×15	个	1		177.00	177.00	0.00%	
2241		不锈钢异径 通	Φ15×6×15	个	5		885.00	885.00	0.00%	
2242		不锈钢异径二通	Φ 20 ×4 ×20	个	4		708.00	708.00	0.00%	
2243		不锈钢管接头活接	Φ 32	个	1		177.00	177.00	0.00%	
2244		不锈钢两端丝顶轴油管接头	DN10	个	16		265.00	265.00	0.00%	
2245		不锈钢无缝钢管	Φ25 ×3、Φ 20 ×3	米	30+20		155.00	155.00	0.00%	
2246		不锈钢无缝钢管	Φ60 ×3. 5、Φ57 ×3. 5	米	3+2		15.00	15.00	0.00%	
2247		不锈钢无缝钢管	Φ57 ×5	米	2.9		9.00	9.00	0.00%	
2248		不锈钢无缝钢管	Φ76 ×5	米	3.5		11.00	11.00	0.00%	
2249		不锈钢无缝钢管	Φ38 ×3. 5	米	2		6.00	6.00	0.00%	
2250		不锈钢无缝钢管	Φ20 ×3. 5、Φ 35 ×2	米	36		112.00	112.00	0.00%	
2251		不锈钢无缝钢管	Φ12×3	米	28		87.00	87.00	0.00%	
2252		不锈钢角钢	L 25 ×25 ×2. 5	米	15		354.00	354.00	0.00%	
2253		高温合金钢管	Φ38 ×3. 5	米	12		37.00	37.00	0.00%	
2254		高温合金钢管	Φ25 ×4、Φ 57 ×6	米	8		25.00	25.00	0.00%	
2255		低噪管道风机 （检修）	FG50-4 500mm750W	台	2		1,593.00	1,593.00	0.00%	
2256		潜水泵 （凝汽器坑）	65WQ/EC30-18. 5-3 KW	台	1		2,212.00	2,212.00	0.00%	
2257		潜水泵 （消防泵坑） 9m	WQ2210-201-50 10t/h	台	1		2,212.00	2,212.00	0.00%	
2258		气站BOG冷油器		台	1		4,425.00	4,425.00	0.00%	
2259		金属膨胀节（法兰拉杆）	DN200 长350	个	2		142.00	142.00	0.00%	
2260		金属膨胀节 （法兰拉杆）	DN250长300	个	2		142.00	142.00	0.00%	
2261		碳钢手动闸阀 （425 ℃）	Z41H-1. 6MPa DN100	个	1		265.00	265.00	0.00%	
2262		不锈钢手传动球阀	QDX3-3 DN100 PN2. 5	个	1		265.00	265.00	0.00%	
2263		不锈钢手动闭阀	Z41W-25P DN50	个	1		265.00	265.00	0.00%	
2264		不锈钢手动球阀（ 150℃）	Q41F PN1. 6 DN50	个	1		265.00	265.00	0.00%	
2265		进口手动球阀 （重油）	S10F PN4. 0 DN50	个	1		265.00	265.00	0.00%	
2266		进口手动球阀 （重油）	S10F PN4. 0 DN25	个	3		796.00	796.00	0.00%	
2267		不锈钢手动球阀	Q41W-16 DN32 PN1. 6	个	1		265.00	265.00	0.00%	
2268		碳钢止回阀	PN1. 6 DN50	个	1		265.00	265.00	0.00%	
2269		不锈钢碳钢止回阀	H44W-16P DN65 200 ℃	个	1		265.00	265.00	0.00%	
2270		止回阀 （带法兰螺栓）	PN1. 6 DN50	套	1		265.00	265.00	0.00%	
2271		疏水阀 （重油）	BK45 1/2' 21bar	个	5		1,327.00	1,327.00	0.00%	
2272		平焊法兰	DN400	片	1		115.00	115.00	0.00%	
2273		法兰金属软管	DN80 长1米	根	1		177.00	177.00	0.00%	
2274		无缝钢管	Φ 57 ×6	米	5		15.00	15.00	0.00%	
2275		无缝钢管 12Cr1MoV	Φ 38 ×4	米	3.5		11.00	11.00	0.00%	
2276		不锈钢管	Φ 108 ×5	米	3		9.00	9.00	0.00%	
2277		不锈钢管	Φ 76 ×4	米	7		22.00	22.00	0.00%	

存货——原材料评估明细表

评估基准日:2023年10月31日

表3-9-2

被评估单位:深南电（中山）电力有限公司

金额单位：人民币元

被评估企业申报评估信息										
序号	存货编码	材料名称	规格型号	单位	数量	账面值	评估值	评估增减值	增减率	备注
2278		不锈钢管	Φ 57 ×4	米	10		31.00	31.00	0.00%	
2279		不锈钢管 （ 06Cr19Ni10 ）	Φ 32 ×3. 5	米	24		74.00	74.00	0.00%	
2280		不锈钢管	Φ 15 ×2	米	12		37.00	37.00	0.00%	
2281		不锈钢90 。弯头	(1: 219 ×7	个	2		354.00	354.00	0.00%	
2282		碳钢90。弯头	Φ 219×8	个	1		177.00	177.00	0.00%	
2283		碳钢45。弯头	Φ 219 ×8	个	1		177.00	177.00	0.00%	
2284		碳钢90。弯头	Φ 133×5	个	1		177.00	177.00	0.00%	
2285		滤水器 （ 哈汽配套）	LS-50-3 DN50	个	2		4,071.00	4,071.00	0.00%	
2286		止回阀	H44H-1. 6MPa DN15C	个	2		531.00	531.00	0.00%	
2287		汽机溢油溢油阀	哈汽厂汽机配套	个	1		265.00	265.00	0.00%	
2288		EH油脱水滤油机真空泵	2X-4 I 0. 55KW	个	1		1,416.00	1,416.00	0.00%	
2289		EH油脱水滤油再生滤芯	旧脱水滤油机配套	个	1		265.00	265.00	0.00%	
2290		油过滤器	2906.0170.00	个	3		450.00	450.00	0.00%	
2291		空气过滤器	1030.0979.00	个	1		100.00	100.00	0.00%	
2292		油滤分离保养包	2906.0564.00	套	1		300.00	300.00	0.00%	
2293		空压机主机专用合成油	2901.1701.00	升	60		800.00	800.00	0.00%	
2294		空压机主机压力传感器	1089.0575.28	个	1		900.00	900.00	0.00%	
2295		空压机主机大修包	GA110-10	套	1		300.00	300.00	0.00%	
2296		冷却风机	41A2960/N	台	1		5,000.00	5,000.00	0.00%	
2297		内径百分表	18-35MM	个	1		500.00	500.00	0.00%	
2298		盘根工具	配一把小刀	套	1		100.00	100.00	0.00%	
2299		螺丝刀	世达60903	支	4		50.00	50.00	0.00%	
2300		德国尖嘴	200	把	1		10.00	10.00	0.00%	
2301		吊环螺钉	M16.M20	支	6		10.00	10.00	0.00%	
2302		吊环螺钉	M12	支	1		10.00	10.00	0.00%	
2303		塞尺		把	1		5.00	5.00	0.00%	
2304		黄油喷枪		把	1		10.00	10.00	0.00%	
2305		平面刮刀		把	1		10.00	10.00	0.00%	
2306		活动扳手	24寸	把	1		10.00	10.00	0.00%	
2307		游标卡尺	0-30	把	1		10.00	10.00	0.00%	
2308		水平尺		把	1		10.00	10.00	0.00%	
2309		套筒	M22	个	1		10.00	10.00	0.00%	
2310		内径千分尺	100-1200	套	1		10.00	10.00	0.00%	
2311		玻璃胶枪		把	1		10.00	10.00	0.00%	
2312		六角匙		把	1		10.00	10.00	0.00%	
2313		重型套筒		个	9		90.00	90.00	0.00%	
2314		百分表底座	0-10	套	3		30.00	30.00	0.00%	
2315		百分表底座	0-5	套	1		10.00	10.00	0.00%	
2316		表座	0-0.8	套	1		10.00	10.00	0.00%	
2317		螺旋千斤顶	20T	个	1		50.00	50.00	0.00%	
2318		螺旋千斤顶	30T	个	1		60.00	60.00	0.00%	
2319		手拉葫芦	5T*3M	个	1		100.00	100.00	0.00%	
2320		拉玛	3爪	个	1		10.00	10.00	0.00%	
2321		大力钳	ST714019	把	2		20.00	20.00	0.00%	
2322		气动钻		把	2		20.00	20.00	0.00%	
2323		合像水平仪	165	台	1		10.00	10.00	0.00%	
2324		手摇泵		个	1		50.00	50.00	0.00%	
2325		空气机联轴胶	GA110-10F	个	1		50.00	50.00	0.00%	
2326		电机风扇	Y2-280	个	1		50.00	50.00	0.00%	
2327		空压机通风管	GA110-10F	个	1		50.00	50.00	0.00%	
2328		涡轮手阀	DN250	个	1		50.00	50.00	0.00%	
2329		消防泵电动机	Y31512-4	台	2		50.00	50.00	0.00%	
2330		消防水泵	200S84-97	台	2		50.00	50.00	0.00%	
2331		泡沫泵电动机	Y31512-4	台	2		50.00	50.00	0.00%	
2332		泡沫泵	150×597	台	2		50.00	50.00	0.00%	
2333		贮罐隔膜式泡沫罐（10T）	XPS-B-W-80 / 100 /	台	1		500.00	500.00	0.00%	
2334		贮罐隔膜式泡沫罐（11T）	YEF6	台	1		500.00	500.00	0.00%	
2335		雨水排水泵	WQ2445-642-Z-400	台	4		150.00	150.00	0.00%	
		账面余额合计				4,784,705.10	5,379,140.30	594,435.20	12.42%	
		减：跌价准备				1,667,060.82		-1,667,060.82	-100.00%	
		账面值合计				3,117,644.28	5,379,140.30	2,261,496.02	72.54%	

被评估企业填表人：麦晓峰

填表日期：2023年11月5日

评估人员:孙金明、黄沛钎

固定资产——机械类设备评估明细表

评估基准日:2022年12月31日

表4-8-2-1

金额单位：人民币元

被评估单位:深南电（中山）电力有限公司

被评估企业申报评估信息										评估机构评估信息					
序号	设备编号	设备名称	规格型号	制造商的名称	单位	数量	购买年月	启用年月	账面值 原值	账面值 净值	重置全价	成新率%	市场价值	评估增减值	增减率	备注
1	10100089	1#燃机	PG9171E/123400KW	法国GE公司	个	1	2005/02	2005/02	240,143,930.85	49,809,494.08	241,461,000.00	27	65,194,500.00	540,273.82	0.84%	
2	10100091	1#余热锅炉	Q1153/526-173.6(33.9)-5.9(0.67)/500(257)型	杭州锅炉厂	个	1	2005/02	2005/02	69,139,188.28	6,673,515.23						
3	10100092	2#汽轮机	N60-5.6/0.56/527/255型,双压/单缸/冲动/凝汽式	哈尔滨汽轮机有限公司	个	1	2005/02	2005/02	52,357,952.91	5,059,006.54						
4	10100094	2#汽轮发电机	WX18Z-054LLT 60MW 10.5KV	山东济南发电设备厂	个	1	2005/02	2005/02	23,098,634.05	2,231,869.94						
5	10100090	1#燃机主变压器	SF10-180000/220，额定容量180MVA	中山ABB变压器有限公司	个	1	2005/02	2005/02	4,302,732.11	415,744.86						
6	10100093	2#汽轮机主变压器	SF10-75000/220,额定容量75MVA	中山ABB变压器有限公司	个	1	2005/02	2005/02	4,808,309.76	464,595.53						
7	10100119	风机:F9-88TK	F9-88TK2-45KW	南方风机厂	个	1	2006/03	2006/04	66,060.00	6,606.00	47,000.00	15	7,100.00	494.00	6.96%	
8	10500066	二氧化碳自动灭火系统			个	1	2019/03	2019.04.02	424,137.93	74,224.11	302,000.00	68	205,400.00	131,175.89	63.86%	
9	10600007	测绘非标风机	Y160M2-2-15KW		个	1	2018/12	2017.09.26	24,102.56	2,410.26	17,200.00	66	11,400.00	8,989.74	78.86%	
10	10100222	1#燃机本体部分可燃气体监测装置改造			个	1	2022/01	2022/01	575,221.24	456,921.60	409,600.00	87	356,400.00	-100,521.60	-28.20%	
11	10100189	2#4#炉烟囱直梯改造	组装	组装	个	1	2018/12	2018/12	306,306.30	206,058.93	218,100.00	66	143,900.00	-62,158.93	-43.20%	
12	10100213	2#炉汽水取样装置	组装	组装	个	1	2020/06	2020/06	728,448.27	581,749.70	518,700.00	75	389,000.00	-192,749.70	-49.55%	
13	10100124	2#汽轮机旁路系统	R4372、300/800/250/63、535/250	德国BOMAFA Armaturen	个	1	2006/08	2006/08	1,061,043.20	71,600.00	755,500.00	15	113,300.00	41,700.00	36.80%	
14	10100200	2#汽机轴封整改	组装	组装	个	1	2019/05	2019/05	235,454.54	164,871.90	167,600.00	69	115,600.00	-49,271.90	-42.62%	
15	10100203	2#汽机轴封整改	组装	组装	个	1	2019/05	2019/07	120,254.37	84,256.90	85,600.00	69	59,100.00	-25,156.90	-42.57%	
16	10100079	凝泵电机	YLST315L2-4、380V、200KW立式异步电动机	西安电机厂制造	个	1	2005/01	2005/01	175,741.62	17,574.16	125,100.00	15	18,800.00	1,225.84	6.52%	
17	10100080	胶球清洗系统	WF1200	北京绿波电力科技公司	个	1	2005/01	2005/01	2,578,786.59	174,100.00	1,836,100.00	15	275,400.00	101,300.00	36.78%	
18	10100085	滤油机	BASY2.0/280	泰州泰机	个	1	2005/01	2005/01	281,620.51	28,162.05	200,500.00	15	30,100.00	1,937.95	6.44%	
19	10100167	真空滤油机	TY-100 6000L/H	组装	个	1	2014/09	2014/09	40,000.00	16,096.30	28,500.00	38	10,800.00	-5,296.30	-49.04%	
20	10100168	抗燃油滤油机	KRY-10 600L/H	组装	个	1	2014/09	2014/09	83,760.68	33,729.10	59,600.00	38	22,600.00	-11,129.10	-49.24%	
21	10100201	轴封电加热器	GYY40-380/180	组装	个	1	2019/05	2019/05	170,689.66	119,532.00	121,500.00	69	83,800.00	-35,732.00	-42.64%	
22	10500037	EH滤油机			台/套	1	2005/07	2005.07.21	230,000.00	3,300.00	163,800.00	15	24,600.00	21,300.00	86.59%	
23	10100058	联合循环第2套UPS	GTSI-50K	深圳正昌时代	个	1	2005/01	2005/01	791,072.32	79,107.23	563,200.00	15	84,500.00	5,392.77	6.38%	
24	10100183	1#2#机发电组保护	组装	组装	个	1	2018/12	2018/12	442,735.04	304,195.00	315,200.00	66	208,000.00	-96,195.00	-46.25%	
25	10100188	发电机G60保护装置	组装	组装	个	1	2018/12	2018/12	158,974.36	107,769.50	113,200.00	66	74,700.00	-33,069.50	-44.27%	
26	10100172	励磁调节装置	RXEE_GT/LDW	组装	个	1	2018/05	2018/06	192,307.70	120,748.50	136,900.00	62	84,900.00	-35,848.50	-42.22%	
27	10100202	励磁调节装置	RXEE-GT/1DW	组装	个	1	2019/05	2019/05	326,724.12	234,878.30	232,600.00	69	160,500.00	-74,378.30	-46.34%	
28	10500022	回路电阻测试仪	HLDZ-III(100A)		个	1	2005/01		12,800.00	1,280.00	9,100.00	15	1,400.00	120.00	8.57%	
29	10100022	3#燃机	PG9171E/123400KW	法国GE公司	个	1	2005/01	2005/01	240,417,403.06	49,810,031.95	241,461,000.00	27.00	65,194,500.00	451,449.25	0.70%	
30	10100024	3#余热锅炉	Q1153/526-173.6(33.9)-5.9(0.67)/500(257)型	杭州锅炉厂	个	1	2005/01	2005/01	69,217,310.49	6,698,110.53						
31	10100025	4#汽轮机	N60-5.6/0.56/527/255型,双压/单缸/冲动/凝汽式	哈尔滨汽轮机有限公司	个	1	2005/01	2005/01	53,029,605.65	5,131,637.70						
32	10100026	4#汽轮发电机	WX18Z-054LLT 60MW 10.5KV	山东济南发电设备厂	个	1	2005/01	2005/01	22,929,113.14	2,218,834.17						
33	10100023	3#燃机主变压器	SF10-180000/220，额定容量180MVA	中山ABB变压器有限公司	个	1	2005/01	2005/01	4,310,851.75	417,158.10						
34	10100027	4#汽机主变压器	SF10-75000/220,额定容量75MVA	中山ABB变压器有限公司	个	1	2005/01	2005/01	4,828,786.72	467,278.30						
35	10100162	水浴式加热器（新增2台）	组装	组装	个	1	2013/05	2013/05	389,958.56	130,299.40	277,700.00	28	77,800.00	-52,499.40	-67.48%	
36	10100120	风机:F9-88TK	F9-88TK	南方风机厂	个	1	2006/03	2006/04	57,452.00	5,745.20	40,900.00	15	6,100.00	354.80	5.82%	
37	10100220	3#燃机C02自动灭火系统	组装	组装	个	1	2021/06	2021/06	433,628.32	344,676.70	308,700.00	82	253,100.00	-91,576.70	-36.18%	
38	10100195	测绘非标风机	Y160M2-2-15KWEF711	组装	个	1	2018/12	2019/01	25,431.03	17,013.90	18,100.00	66	11,900.00	-5,113.90	-42.97%	
39	10100190	1、3机底部隔间板	组装	组装	个	1	2018/12	2018/12	225,225.23	152,635.00	160,400.00	66	105,900.00	-46,735.00	-44.13%	
40	10100125	4#汽轮机旁路系统	R4372、300/800/250/63、535/250	德国BOMAFA Armaturen	个	1	2006/08	2006/08	1,061,043.20	71,600.00	755,500.00	15	113,300.00	41,700.00	36.80%	
41	10100191	4#汽机前后轴承箱安装气密封	组装	组装	个	1	2018/12	2018/12	79,847.93	54,118.50	56,900.00	66	37,600.00	-16,518.50	-43.93%	
42	10100126	滤油机	BASY	泰州泰机	个	1	2007/01	2007/02	7,614.00	761.40	5,400.00	15	800.00	38.60	4.83%	
43	10100216	发电机转子故障检测装置	5110081001	组装	个	1	2020/10	2020/10	464,436.40	354,600.20	330,700.00	78	257,900.00	-96,700.20	-37.50%	
44	10100218	励磁调节装置	RXEE-GT/1DW	组装	个	1	2020/12	2020/12	332,743.36	272,233.00	236,900.00	79	187,200.00	-85,033.00	-45.42%	

固定资产——机械类设备评估明细表

评估基准日:2022年12月31日

表4-8-2-1

被评估单位:深南电（中山）电力有限公司

金额单位：人民币元

被评估企业申报评估信息											评估机构评估信息					
序号	设备编号	设备名称	规格型号	制造商的名称	单位	数量	购买年月	启用年月	账面值 原值	账面值 净值	重置全价	成新率%	市场价值	评估增减值	增减率	备注
45	10500062	励磁调节装置	RXEE-GT/1DW		台/套	1	2017/05	2017/05	192,307.70	19,230.77	136,900.00	55	75,300.00	56,069.23	74.46%	
46	10100192	3#4#机发变组及9#B启备变保	组装	组装	个	1	2018/12	2018/12	1,071,108.63	528,462.90	762,600.00	66	503,300.00	-25,162.90	-5.00%	
47	10100064	全厂保温	两套180MW等级燃气一蒸汽联合循环机组的保温工程	南海工程公司	个	1	2005/01	2005/01	4,586,721.31	309,600.00	3,265,700.00	15	489,900.00	180,300.00	36.80%	
48	10100078	滤水器	LDFZ400	无锡市华通环保设备有限公	个	1	2005/01	2005/01	362,184.95	36,218.50	257,900.00	15	38,700.00	2,481.50	6.41%	
49	10100087	板式换热器	M30—FML	阿法拉伐板式换热器有限	个	1	2005/01	2005/01	2,686,138.32	181,300.00	1,912,500.00	15	286,900.00	105,600.00	36.81%	
50	10100044	循环水系统	定制	定制	个	1	2005/01	2005/01	55,394,612.88	3,946,900.00	39,441,000.00	15	5,916,200.00	1,969,300.00	33.29%	
51	10100158	循环水取水计量装置	组装	组装	个	1	2012/09	2012/09	298,000.00	44,064.90	212,200.00	24	50,900.00	6,835.10	13.43%	
52	10100009	移动型拦污栅清污机	YCB-4000型	无锡市华通环保设备有限公	个	1	2004/08	2004/12	452,557.19	45,255.72	322,200.00	15	48,300.00	3,044.28	6.30%	
53	10100010	移动型拦污栅清污机	YCB-4000型	无锡市华通环保设备有限公	个	1	2004/08	2004/12	452,557.19	45,255.72	322,200.00	15	48,300.00	3,044.28	6.30%	
54	10100011	移动型拦污栅清污机	YCB-4000型	无锡市华通环保设备有限公	个	1	2004/08	2004/12	452,557.21	45,255.72	322,200.00	15	48,300.00	3,044.28	6.30%	
55	10100012	电动阀控制柜	组装	中山市南朗镇天正电器五金	个	1	2004/12	2004/12	11,000.00	1,100.00	7,800.00	15	1,200.00	100.00	8.33%	
56	10100081	空压机	GA110 FF—10 17.2 m3/min,1MPa	阿特拉斯·科普柯（上海）	个	1	2005/01	2005/01	572,211.76	57,221.18	407,400.00	15	61,100.00	3,878.82	6.35%	
57	10100171	环保型冷冻式干燥机	组装	组装	个	1	2017/11	2017/12	26,923.08	15,349.40	19,200.00	59	11,300.00	-4,049.40	-35.84%	
58	10100196	环保型冷冻式干燥机	QD-200A	组装	个	1	2019/02	2019/02	27,155.17	18,525.00	19,300.00	67	12,900.00	-5,625.00	-43.60%	
59	10100029	厂用工作变压器	BSZ10-10000/10	上海ABB	个	1	2005/01	2005/01	2,664,171.80	266,417.18	1,896,900.00	15	284,500.00	18,082.82	6.36%	
60	10100030	6KV1段工作变压器	SGB10-2500/6.3 容量:2500KVA	保定天威顺达变压器公司	个	1	2005/01	2005/01	315,429.03	31,542.90	224,600.00	15	33,700.00	2,157.10	6.40%	
61	10100031	6KV1段备用变压器	SGB10-1600/6.3 容量:1600KVA	保定天威顺达变压器公司	个	1	2005/01	2005/01	336,092.48	33,609.25	239,300.00	15	35,900.00	2,290.75	6.38%	
62	10100032	6KV2段工作变压器	SGB10-2500/6.3 容量:2500KVA	保定天威顺达变压器公司	个	1	2005/01	2005/01	315,429.03	31,542.90	224,600.00	15	33,700.00	2,157.10	6.40%	
63	10100033	6KV2备用变压器	SGB10-1600/6.3 容量:1600KVA	保定天威顺达变压器公司	个	1	2005/01	2005/01	336,092.43	33,609.24	239,300.00	15	35,900.00	2,290.76	6.38%	
64	10100038	220KV屋内配电装置	220KV	组装	个	1	2005/01	2005/01	10,585,496.33	714,500.00	7,536,900.00	15	1,130,500.00	416,000.00	36.80%	
65	10100060	联合循环电缆	组装	安徽环宇电缆公司	个	1	2005/01	2005/01	17,444,874.89	1,177,500.00	12,420,800.00	15	1,863,100.00	685,600.00	36.80%	
66	10100062	高压真空柜	VD4M1212-25	中山市明阳电器有限公司/	个	1	2005/01	2005/01	2,439,562.00	164,700.00	1,737,000.00	15	260,600.00	95,900.00	36.80%	
67	10100070	母线及失灵保护装置	DGT801A	南京自动化股份公司	个	1	2005/01	2005/01	405,846.49	40,584.65	289,000.00	15	43,400.00	2,815.35	6.49%	
68	10100072	220KV电压互感器	JDCF-220W3额定电压因数:1.2/连续,1.5/30S	保定天威保变电气股份	个	1	2005/01	2005/01	2,817,348.17	190,200.00	2,006,000.00	15	300,900.00	110,700.00	36.79%	
69	10100075	220KV避雷器	Y10W-200/520W/YH10W-204/532W	广州市华盛避雷器实业有限	个	1	2005/01	2005/01	357,632.35	35,763.24	254,600.00	15	38,200.00	2,436.76	6.38%	
70	10100076	220KV断路器	GL314X DC 220V	苏州阿尔斯通高压电气开关	个	1	2005/01	2005/01	4,916,782.50	331,900.00	3,500,700.00	15	525,100.00	193,200.00	36.79%	
71	10100082	380V低压开关柜	MNS-馈电	广东省顺德开关厂有限公司	个	1	2005/01	2005/01	3,759,422.48	253,800.00	2,676,700.00	15	401,500.00	147,700.00	36.79%	
72	10100096	厂用备用变压器	S10-12500/220	中山ABB变压器有限公司	个	1	2005/02	2005/02	3,092,674.92	309,267.49	2,202,000.00	15	330,300.00	21,032.51	6.37%	
73	10100185	220KV南逸甲乙线路保护	组装	组装	个	1	2018/12	2018/12	1,159,459.46	572,017.10	825,500.00	66	544,800.00	-27,217.10	-5.00%	
74	10100069	蓄电池	800AH的铅酸免维护/104块	深圳市雄韬电源科技有限公	个	1	2005/01	2005/01	279,791.81	27,979.18	199,200.00	15	29,900.00	1,920.82	6.42%	
75	10100074	电力故障录波器	SH2000B	深圳市双合电脑系统有限公	个	1	2005/01	2005/01	143,900.66	14,390.07	102,500.00	15	15,400.00	1,009.93	6.56%	
76	10100155	调度数据网	组装	组装	个	1	2010/12	2010/12	623,795.41	99,444.30	444,100.00	15	66,600.00	-32,844.30	-49.32%	
77	10100165	机组一次调频及RTU装置	组装	组装	个	1	2013/12	2013/12	771,848.56	277,750.70	549,600.00	32	175,900.00	-101,850.70	-57.90%	
78	10100169	线号机	TP80硕方牌	组装	个	1	2016/04	2016/04	3,598.29	1,926.00	2,600.00	48	1,200.00	-726.00	-60.50%	
79	10100170	微机防误闭锁系统	FY3000	组装	个	1	2017/02	2017/03	42,564.10	21,948.30	30,300.00	54	16,400.00	-5,548.30	-33.83%	
80	10100175	纵向加密装置	Netkeeper-2000	组装	个	1	2018/09	2018/09	60,344.83	38,658.50	43,000.00	64	27,500.00	-11,158.50	-40.58%	
81	10100176	对时装置	SHTS2000	组装	个	1	2018/09	2018/09	20,258.62	12,979.50	14,400.00	64	9,200.00	-3,779.50	-41.08%	
82	10100177	48V直流通信电源屏	BX-M48V/80V	组装	个	1	2018/10	2018/10	46,153.85	24,631.99	32,900.00	65	21,400.00	-3,231.99	-15.10%	
83	10100178	48V直流通信电源屏	BX-M48V/80A	组装	个	1	2018/10	2018/10	46,153.84	24,631.98	32,900.00	65	21,400.00	-3,231.98	-15.10%	
84	10100179	iES-E60G厂站采集终端	iES-E60G	组装	个	1	2018/10	2018/10	21,551.72	11,150.40	15,300.00	65	9,900.00	-1,250.40	-12.63%	
85	10100184	通信第二套光传输及PC设备	组装	组装	个	1	2018/12	2018/12	522,522.52	358,960.00	372,000.00	66	245,500.00	-113,460.00	-46.22%	
86	10100193	6KV2M段保护装置	组装	组装	个	1	2018/12	2018/12	125,641.02	84,947.31	89,500.00	66	59,100.00	-25,847.31	-43.73%	

固定资产——机械类设备评估明细表

评估基准日:2022年12月31日

表4-8-2-1

被评估单位:深南电（中山）电力有限公司

金额单位：人民币元

被评估企业申报评估信息											评估机构评估信息					
序号	设备编号	设备名称	规格型号	制造商的名称	单位	数量	购买年月	启用年月	账面值 原值	账面值 净值	重置全价	成新率%	市场价值	评估增减值	增减率	备注
87	10100194	电能表、厂站终端现场更改配	组装	组装	个	1	2018/12	2018/12	6,896.55	4,673.50	4,900.00	66	3,200.00	-1,473.50	-46.05%	
88	10100197	6KV快切装置（含快切装置屏	MFC2000-6B（装置屏2260*800*600）	组装	个	1	2019/03	2019/03	73,275.86	50,728.00	52,200.00	67	35,000.00	-15,728.00	-44.94%	
89	10100198	6KV快切装置（含打印机）	MFC2000-6B（打印机LQ-300KII）	组装	个	1	2019/03	2019/03	90,517.24	62,614.90	64,400.00	67	43,100.00	-19,514.90	-45.28%	
90	10100199	发电机转子故障检测装置	KRM2000	组装	个	1	2019/05	2019/05	384,177.60	229,364.80	273,500.00	68	186,000.00	-43,364.80	-23.31%	
91	10100204	1#电子间UPS电源屏	GTS1-50KVA	组装	个	1	2019/07	2019/07	273,103.45	169,943.20	194,400.00	70	136,100.00	-33,843.20	-24.87%	
92	10100205	继电保护信息系统子站	NSM803	组装	个	1	2020/05	2020/05	293,362.83	233,223.56	208,900.00	75	156,700.00	-76,523.56	-48.83%	
93	10100206	运维堡垒机	NSFOCUSOSMSV5.6	组装	个	1	2020/05	2020/05	63,716.81	50,654.99	45,400.00	75	34,100.00	-16,554.99	-48.55%	
94	10100207	入侵检测系统	NSFOCUSNIDSV5.6	组装	个	1	2020/05	2020/05	50,442.48	40,101.87	35,900.00	75	26,900.00	-13,201.87	-49.08%	
95	10100208	入侵检测系统	NSFOCUSNIDSV5.6	组装	个	1	2020/05	2020/05	50,442.48	40,101.87	35,900.00	75	26,900.00	-13,201.87	-49.08%	
96	10100209	日志审计系统	NSFOCUSLASV2.0	组装	个	1	2020/05	2020/05	56,637.17	45,026.43	40,300.00	75	30,200.00	-14,826.43	-49.09%	
97	10100210	机柜	二次系统安全防护	组装	个	1	2020/05	2020/05	4,424.78	3,201.50	3,200.00	64	2,000.00	-1,201.50	-60.08%	
98	10100211	杀毒U盘	二次系统安全防护	组装	个	1	2020/05	2020/05	7,079.65	5,628.25	5,000.00	75	3,800.00	-1,828.25	-48.11%	
99	10100214	发电负荷曲线系统升级改造	组装	组装	个	1	2020/07	2020/08	352,212.39	283,118.60	250,800.00	76	190,600.00	-92,518.60	-48.54%	
100	10100215	厂用电能量采集与管理系统	组装	组装	个	1	2020/08	2020/08	128,460.17	102,860.90	91,500.00	77	70,500.00	-32,360.90	-45.90%	
101	10500067	电力监控系统安全态势感知厂	ISG-3000		台/套	1	2019/12	2019/12	66,371.68	20,575.22	47,300.00	72	34,100.00	13,524.78	39.66%	
102	10500069	电能量采集装置	IES-E70		台/套	1	2021/12	2021/12	34,336.28	20,586.20	24,400.00	86	21,000.00	413.80	1.97%	
103	10100059	热控配电箱	组装	组装	个	1	2005/01	2005/01	1,414,673.41	95,500.00	1,007,200.00	15	151,100.00	55,600.00	36.80%	
104	10100073	DCS系统	Symphony INFI90	北京ABB贝利控制有限公司	个	1	2005/01	2005/01	8,959,627.22	604,800.00	6,379,300.00	15	956,900.00	352,100.00	36.80%	
105	10100084	变送流量器	组装	深圳合技自动化公司	个	1	2005/01	2005/01	749,746.98	74,974.70	533,800.00	15	80,100.00	5,125.30	6.40%	
106	10100186	全厂DSC操作员站计算机升级	组装	组装	个	1	2018/12	2018/12	188,034.18	118,847.93	133,900.00	66	88,400.00	-30,447.93	-34.44%	
107	10100187	2#汽机危急保护	组装	组装	个	1	2018/12	2018/12	162,393.16	102,641.55	115,600.00	66	76,300.00	-26,341.55	-34.52%	
108	10100219	4#汽机ETS保护系统	组装	组装	个	1	2021/06	2021/06	154,867.26	123,025.10	110,300.00	82	90,400.00	-32,625.10	-36.09%	
109	10500005	MA信号发生器	F705		台/套	1	2004/06	2004/06	5,200.00	500.00	3,700.00	15	600.00	100.00	16.67%	
110	10500018	温度测量元件			台/套	1		2005.01.31	56,141.23	5,614.12	40,000.00	15	6,000.00	385.88	6.43%	
111	10500019	热控仪表			台/套	1		2005.01.31	381,251.67	38,125.17	271,500.00	15	40,700.00	2,574.83	6.33%	
112	10500024	控制柜			台/套	1	2005/01	2005/01	10,553.00	1,055.30	7,500.00	15	1,100.00	44.70	4.06%	
113	10500026	过程校验仪	F744		台/套	1	2005/05	2005/05	51,773.00	5,177.30	36,900.00	15	5,500.00	322.70	5.87%	
114	10500027	压力模块	700PV4		台/套	1	2005/05	2005/05	12,920.00	1,292.00	9,200.00	15	1,400.00	108.00	7.71%	
115	10500028	压力模块	700P30		台/套	1	2005/05	2005/05	18,700.00	1,870.00	13,300.00	15	2,000.00	130.00	6.50%	
116	10500029	气压测试泵	F700PTP		台/套	1	2005/05	2005/05	5,088.00	500.00	3,600.00	15	500.00	0.00	0.00%	
117	10500030	压力模块	700P05		台/套	1	2005/05	2005/05	10,950.00	1,095.00	7,800.00	15	1,200.00	105.00	8.75%	
118	10500031	压力模块	700P07		台/套	1	2005/05	2005/05	10,950.00	1,095.00	7,800.00	15	1,200.00	105.00	8.75%	
119	10500032	压力模块	700P27		台/套	1	2005/05	2005/05	10,950.00	1,095.00	7,800.00	15	1,200.00	105.00	8.75%	
120	10500033	压力模块	700P09		台/套	1	2005/05	2005/05	10,950.00	1,095.00	7,800.00	15	1,200.00	105.00	8.75%	
121	10500035	282信号发生器			台/套	1	2005/06	2005/06	8,200.00	800.00	5,800.00	15	900.00	100.00	11.11%	
122	10500058	便携温度校验仪1台	CST6001		台/套	1	2014/12	2014/12	40,170.94	4,017.09	28,600.00	39	11,200.00	7,182.91	64.13%	
123	10100068	DQ起重机	32/10 t 跨距16.5m,双速电机，A5	大连重工	个	1	2005/01	2005/01	659,651.65	65,965.17	469,700.00	15	70,500.00	4,534.83	6.43%	
124	10100083	双梁桥式起重机	QD32/5t/10.5m,A5	天津起重机厂	个	1	2005/01	2005/01	338,824.03	33,882.40	241,200.00	15	36,200.00	2,317.60	6.40%	
125	10100086	16LTHT电动桥式起重机	LH-16	天津起重机厂	个	1	2005/01	2005/01	232,220.55	23,222.06	165,300.00	15	24,800.00	1,577.94	6.36%	
126	10100047	化学除盐水箱1	800T/40T	湖北二建	个	1	2005/01	2005/01	834,951.41	83,495.14	594,500.00	15	89,200.00	5,704.86	6.40%	
127	10100048	化学除盐水箱2	800T/40T	湖北二建	个	1	2005/01	2005/01	834,951.41	83,495.14	594,500.00	15	89,200.00	5,704.86	6.40%	
128	10100049	清水箱1	300T/17.2T	湖北二建	个	1	2005/01	2005/01	641,714.93	64,171.49	456,900.00	15	68,500.00	4,328.51	6.32%	
129	10100050	清水箱2	300T/17.2T	湖北二建	个	1	2005/01	2005/01	641,714.93	64,171.49	456,900.00	15	68,500.00	4,328.51	6.32%	
130	10100051	超滤水箱	300T/17.2T	湖北二建	个	1	2005/01	2005/01	641,714.93	64,171.49	456,900.00	15	68,500.00	4,328.51	6.32%	

固定资产——机械类设备评估明细表

评估基准日:2022年12月31日

表4-8-2-1

金额单位：人民币元

被评估单位:深南电（中山）电力有限公司

被评估企业申报评估信息										评估机构评估信息					
序号	设备编号	设备名称	规格型号	制造商的名称	单位	数量	购买年月	启用年月	账面值 原值	账面值 净值	重置全价	成新率%	市场价值	评估增减值	增减率	备注
131	10100052	中间水箱	300T/17.2T	湖北二建	个	1	2005/01	2005/01	641,714.93	64,171.49	456,900.00	15	68,500.00	4,328.51	6.32%	
132	10100054	化水系统设备	50T两条(包括泵、电器、电控设备)	昆山半岛	个	1	2005/01	2005/01	8,800,286.09	594,000.00	6,265,800.00	15	939,900.00	345,900.00	36.80%	
133	10100180	#1EDI装置	组装	组装	个	1	2018/10	2018/12	559,482.74	370,119.10	398,400.00	65	259,000.00	-111,119.10	-42.90%	
134	10100181	清水箱（扭转为一级中间水箱	组装	组装	个	1	2018/12	2018/12	601,101.11	412,976.50	428,000.00	66	282,500.00	-130,476.50	-46.19%	
135	10100182	化水车间加药容器装置	组装	组装	个	1	2018/12	2018/12	160,940.18	109,078.30	114,600.00	66	75,600.00	-33,478.30	-44.28%	
136	10100221	便捷式微量溶解氧分析仪	JC-D02000	组装	个	1	2021/06	2021/06	10,442.48	5,694.10	7,400.00	82	6,100.00	405.90	6.65%	
137	10500054	分光光度计	L2		台/套	1	2014/09	2014/09	6,769.23	676.92	4,800.00	37	1,800.00	1,123.08	62.39%	
138	10500056	多功能声级计	AWA5680		台/套	1	2014/11	2014/11	6,153.85	600.00	4,400.00	38	1,700.00	1,100.00	64.71%	
139	10500064	铁含量分析仪			台/套	1	2017/11	2017/11	14,700.85	1,470.09	10,500.00	58	6,100.00	4,629.91	75.90%	
140	10500065	硅酸根分析仪			台/套	1	2017/11	2017/11	14,700.85	1,470.09	10,500.00	58	6,100.00	4,629.91	75.90%	
141	10600008	化水车间超滤反洗泵变频柜设备更换				1	2020/04	2020/04	73,650.49	14,398.64	52,400.00	63	33,000.00	18,601.36	56.37%	
142	10500068	#1、2CEMS在线湿度计及数据采集系统改造			台/套	1	2021/08	2021/08	95,575.22	55,490.33	68,000.00	84	57,100.00	1,609.67	2.82%	
143	10500070	数采仪（7寸）	W5100HB-III		台/套	1	2023/02	2023/02	27,212.39	23,946.87	19,400.00	94	18,200.00	-5,746.87	-31.58%	
144	10500071	数采仪（7寸）	W5100HB-III		台/套	1		2023.02.28	27,212.39	23,946.87	19,400.00	15	2,900.00	-21,046.87	-725.75%	
145	10100098	万能手持压力泵	A0217P	美国FLUKE	个	1	2005/04	2005/04	15,000.00	1,500.00	10,700.00	15	1,600.00	100.00	6.25%	
146	10100099	手工直流氩弧焊机	PNE20-200P	深圳市瑞尔能机电有限公司	个	1	2005/06	2005/06	3,974.00	397.40	2,800.00	15	400.00	2.60	0.65%	
147	10100111	工业摄像机	WV-CP242	吉林隆华测控设备	个	1	2005/12	2006/01	4,765.20	476.52	3,400.00	15	500.00	23.48	4.70%	
148	10100112	工业电动三可变镜头	SSL06036M	吉林隆华测控设备	个	1	2005/12	2006/01	4,788.00	400.00	3,400.00	15	500.00	100.00	20.00%	
149	10100113	工业光源控制器	35W 5V	吉林隆华测控设备	个	1	2005/12	2006/01	2,831.00	283.10	2,000.00	15	300.00	16.90	5.63%	
150	10100114	工业电视控制器	一头一尾	吉林隆华测控设备	个	1	2005/12	2006/01	4,731.00	473.10	3,400.00	15	500.00	26.90	5.38%	
151	10100115	轴流风机	9G-4 5.5KW	组装	个	1	2006/04	2006/04	2,438.00	243.80	1,700.00	15	300.00	56.20	18.73%	
152	10100116	轴流风机	9G-4 5.5KW	组装	个	1	2006/04	2006/04	2,438.00	243.80	1,700.00	15	300.00	56.20	18.73%	
153	10100117	轴流风机	9G-4 5.5KW	组装	个	1	2006/04	2006/04	2,438.00	243.80	1,700.00	15	300.00	56.20	18.73%	
154	10100118	轴流风机控制箱	HXK-40A-400V-50HZ	中山市汉希电气有限公司	个	1	2006/04	2006/04	2,070.00	207.00	1,500.00	15	200.00	-7.00	-3.50%	
155	10100122	电机	M2QA-15KW-2930		个	2	2006/03	2006/04	4,077.00	407.70	2,900.00	15	400.00	-7.70	-1.93%	
156	10100132	仓库重型货架	组装	博罗县石湾百盛利五金货架	个	1	2007/09	2007/11	28,000.00	2,800.00	19,900.00	15	3,000.00	200.00	6.67%	
157	10100133	轴流风机（带电机）	9G-4 5.5KW	组装	个	1	2007/10	2007/12	2,380.00	238.00	1,700.00	15	300.00	62.00	20.67%	
158	10100134	磁座钻	MAB450	组装	个	1	2007/12	2008/03	14,000.00	1,400.00	10,000.00	15	1,500.00	100.00	6.67%	
159	10100140	潜污泵	65WQ/C248-4	组装	个	1	2008/11	2008/12	5,500.00	568.89	3,900.00	15	600.00	31.11	5.19%	
160	10100142	风机	88VG(4-11KW-1450)	南方风机股份有限公司	个	1	2008/12	2008/12	18,000.00	1,868.65	12,800.00	15	1,900.00	31.35	1.65%	
161	10100143	电焊机	WSM-315	北京时代科技股份有限公司	个	1	2008/11	2009/01	8,600.00	896.40	6,100.00	15	900.00	3.60	0.40%	
162	10100145	立式多级离心泵	40LGJR12-12*8	广东省佛山水泵厂	个	1	2009/03	2009/03	5,658.12	641.68	4,000.00	15	600.00	-41.68	-6.95%	
163	10100146	电视控制器	LHT201B	吉林省隆华测控设备公司	个	1	2009/04	2009/04	2,376.07	270.22	1,700.00	15	300.00	29.78	9.93%	
164	10100147	离心风机	C6-48-3.15C-2.2KW	组装	个	1	2009/12	2010/01	2,743.59	349.73	2,000.00	15	300.00	-49.73	-16.58%	
165	10100148	低压配电箱	XM	组装	个	1	2010/08	2010/09	3,598.29	457.50	2,600.00	15	400.00	-57.50	-14.38%	
166	10100149	计量泵	B726 398TI 9.5L/H	组装	个	1	2010/12	2010/12	3,581.20	532.80	2,500.00	15	400.00	-132.80	-33.20%	
167	10100159	博世牌电锤钻	4-32DFR	组装	个	1	2012/09	2012/10	2,435.90	455.80	1,700.00	24	400.00	-55.80	-13.95%	
168	10500051	数字超声测厚仪	CTS-30B SIUI牌		台/套	1	2014/04	2014/04	2,547.01	254.70	1,800.00	34	600.00	345.30	57.55%	
169	10500055	测试仪（红外热成像仪）	TI110 FLUKE牌			1	2014/10	2014/10	25,213.68	2,521.37	18,000.00	38	6,800.00	4,278.63	62.92%	
									951,166,382.96	148,894,493.45	598,680,800.00		152,891,300.00	3,996,806.55	2.68%	
		合计												0.00	0.00%	
		减:减值准备							951,166,382.96	148,894,493.45	598,680,800.00		152,891,300.00	3,996,806.55	2.68%	
		合计														

评估人员:孙金明、黄沛衍

被评估企业填表人：麦晓峰

填表日期：2023年11月5日

在建工程——设备工程评估明细表

评估基准日:2023年10月31日

表4-9-2

金额单位：人民币元

被评估单位:深南电（中山）电力有限公司

被评估企业申报评估信息						评估机构评估信息							
序号	在安装设备工程名称	完工年月	单位	数量	账面值	重置全价	拆卸费率	损耗费率	成新率%	评估价值	评估增减值	增减率	备注
1	#2#4发电机220V直流充电机屏及配电屏更换改	2019/01	项	1.0	276,950.12	276,950.12	0.04	0.30	52.0	95,000.00	-181,950.12	-65.70%	
2	#1燃机油雾分离器系统改造	2019/01	项	1.0	5,285.56	5,285.56	0.04	0.30	52.0	1,800.00	-3,485.56	-65.94%	
3	#3燃机本体可燃气体监测装置改造	2019/02	项	1.0	91,896.54	91,896.54	0.04	0.30	53.0	32,100.00	-59,796.54	-65.07%	
4	#2汽机后轴承箱气密封油挡	2019/01	项	1.0	38,793.10	38,793.10	0.04	0.30	52.0	13,300.00	-25,493.10	-65.72%	
5	4#汽机滑油箱增加油箱位跳机保护	2021/04	项	1.0	21,460.18	21,460.18	0.04	0.30	75.0	10,600.00	-10,860.18	-50.61%	
	合计				434,385.50	434,385.50				152,800.00	-281,585.50	-64.82%	
	减:减值准备										0.00	0.00%	
	合计				434,385.50	434,385.50				152,800.00	-281,585.50	-64.82%	

评估人员:孙金明、黄沛衍

被评估企业填表人：麦晓峰

填表日期：2023年11月5日

部分评估对象照片

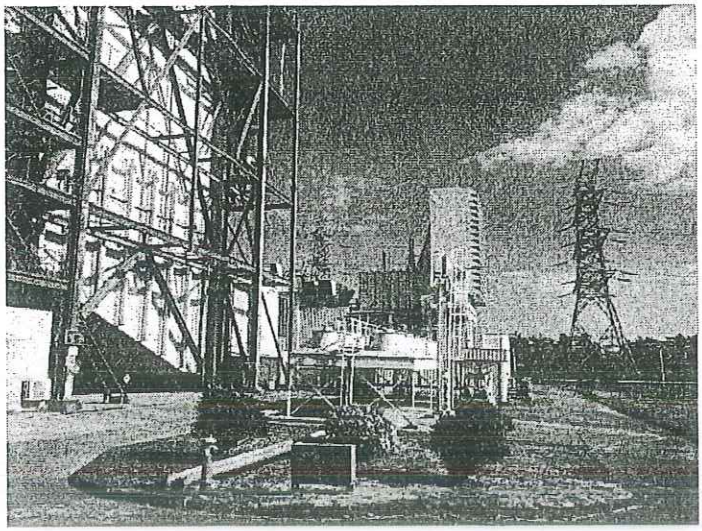

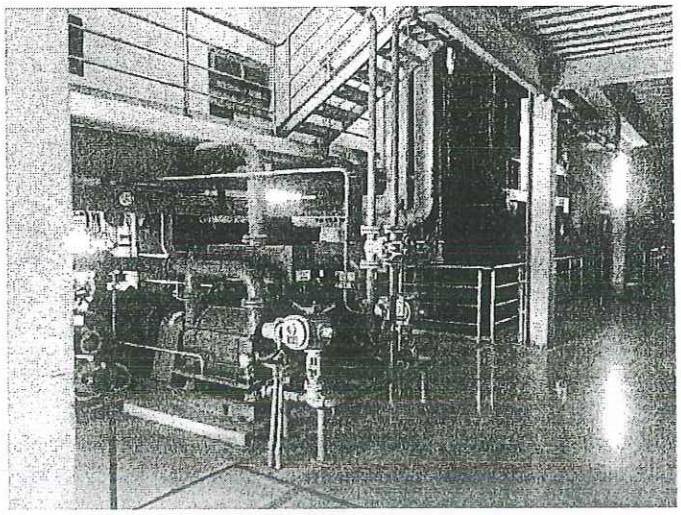

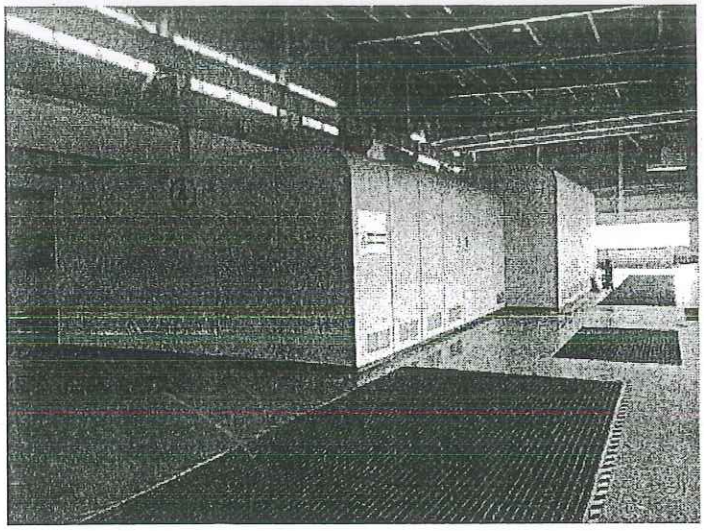

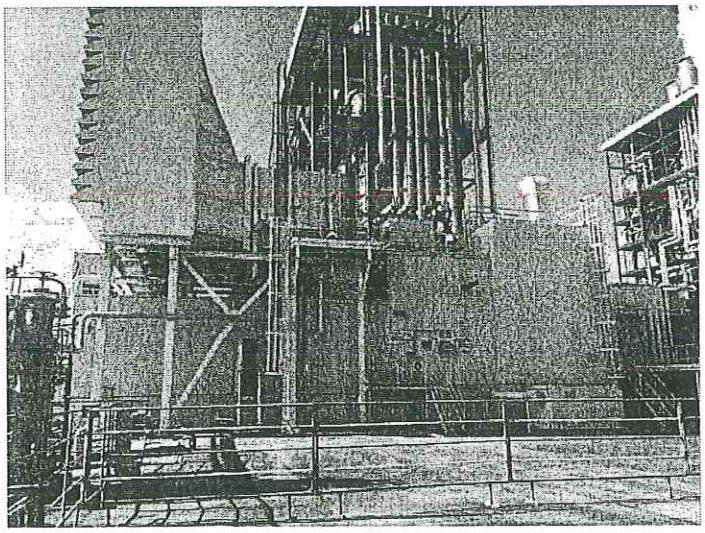

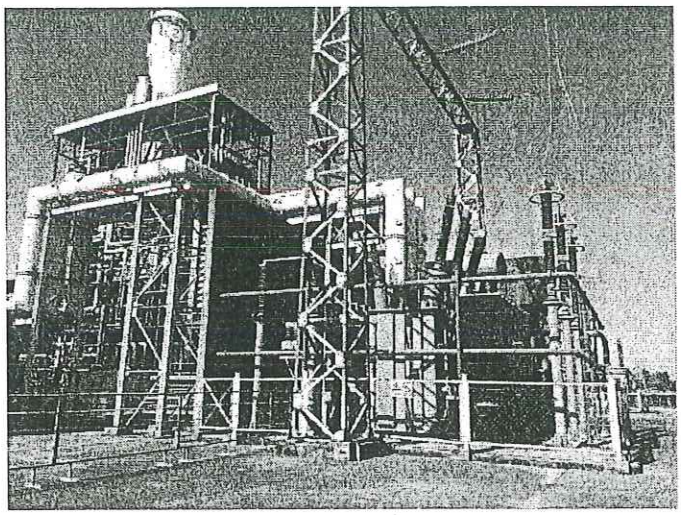

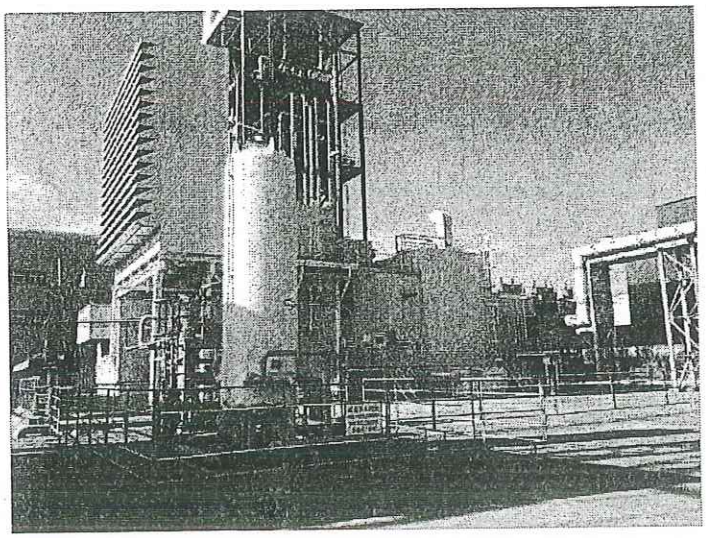

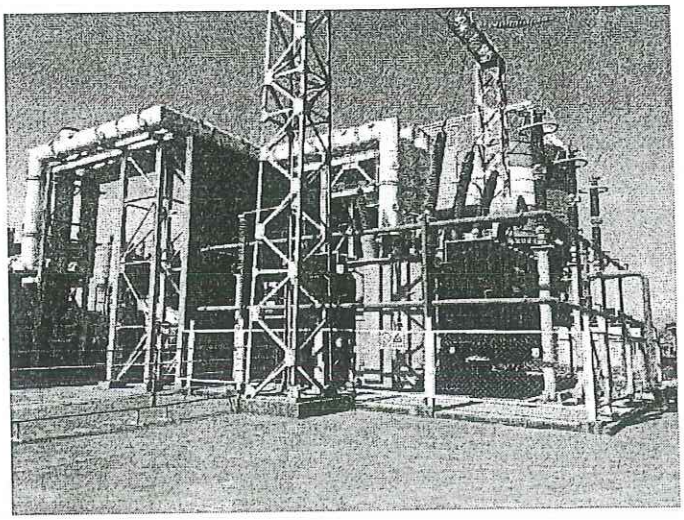

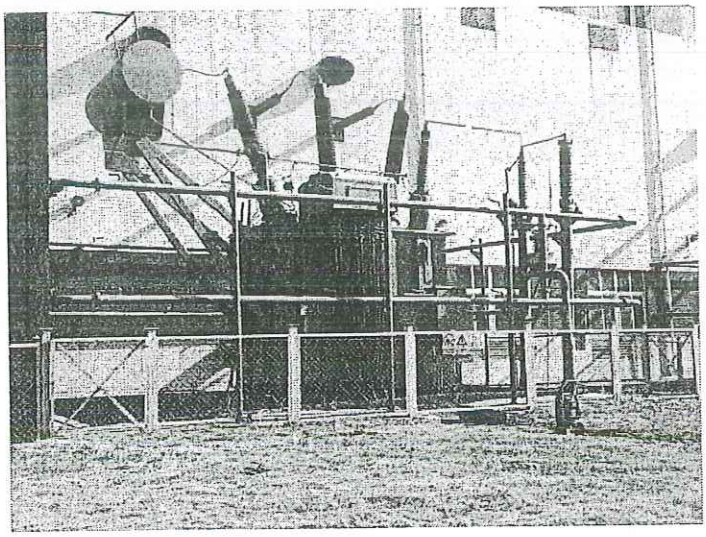

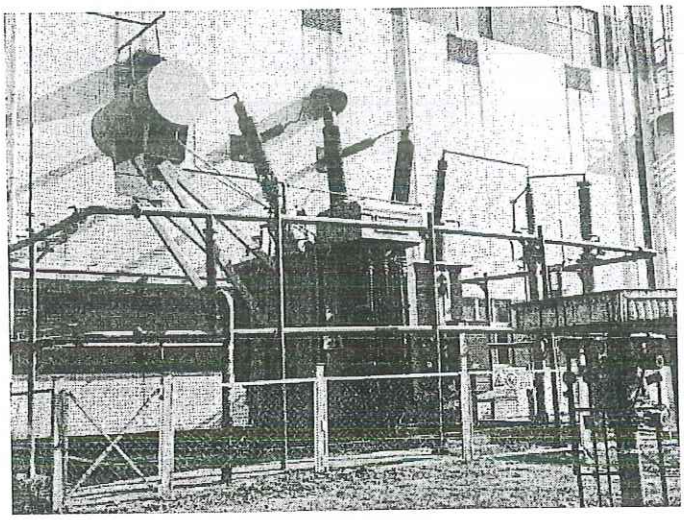

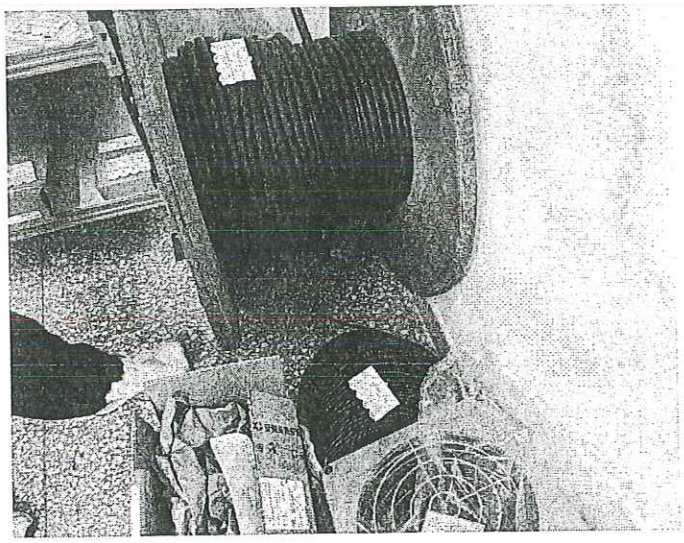

统一社会信用代码
91442000756456761 4

营业执照

(副 本)(1-1)

扫描二维码登录"国家企业信用信息公示系统"了解更多登记、备案、许可、监管信息

名　　称　深南电（中山）电力有限公司

注册资本　人民币柒亿肆仟陆佰捌拾万元

类　　型　有限责任公司(外商投资企业与内资合资)

成立日期　2003年11月24日

法定代表人　李春晖

住　　所　中山市南朗镇横门海城北路

经营范围　燃机发电、余热发电、供电和供热；码头、油库（不含成品油、不含危险化学品、不含易燃易爆品）、电力设备设施租赁；土地使用权租赁；非居住房地产租赁。（依法须经批准的项目，经相关部门批准后方可开展经营活动）

登记机关

2023 年 09 月 26日

国家企业信用信息公示系统网址：http://www.gsxt.gov.cn

市场主体应当于每年1月1日至6月30日通过国家企业信用信息公示系统报送公示年度报告

国家市场监督管理总局监制

承　诺　函

深圳市鹏信资产评估土地房地产估价有限公司：

我公司委托深圳市鹏信资产评估土地房地产估价有限公司对 □委托方、□产权持有者、因□抵押贷款、□投资入股、□资产转让、□拍卖、☑资产处置、□了解资产市场价值、□其他目的：___之事项对所涉及的☑单项资产、□资产组合进行评估，为本次评估提供的材料有：□公司法律性文件、☑产权文件、☑产权声明、☑ 评估申报表、□会计资料及其他：_____。

我方特对以上评估范围内的资产及材料作如下承诺：

1. 提供的所有材料、签名、盖章均真实、合法、完整、有效、准确，有关重大事项揭示充分。

2. 对本次评估范围内的资产□已付清全部款项、□未付清全部款项，未付清款项余款为：_____。

3. 纳入本次评估范围内的资产权属明确，证明文件合法、真实、有效，资产不存在抵押、查封、担保、诉讼等瑕疵事项，在产权上不存在任何法律纠纷

4. 不存在任何欺骗或隐瞒而影响评估价值的重大事实；

5. 对将来发现上述资料与事实不符的或提供虚假资料、产权有瑕疵而未声明的，愿承担由此引起的一切法律责任，同时不干预评估工作。

承诺方签章：_____

年　　月　　日

资产评估师承诺函

深南电（中山）电力有限公司：

受贵单位的委托，我们对深南电（中山）电力有限公司拟资产处置为目的所涉及的存货、设备、在建工程的市场价值，以 2023 年 10 月 31 日为评估基准日进行了评估，形成了资产评估报告。在本资产评估报告所载的假设条件成立的前提下，我们承诺如下：

一、具备相应的职业资格。

二、评估对象和评估范围与资产评估委托合同的约定一致。

三、对评估对象及其所涉及的资产进行了必要的核实。

四、根据资产评估准则选用了评估方法。

五、充分考虑了影响评估价值的因素。

六、评估结论合理。

七、评估工作未受到非法干预并独立进行。

正式执业会员
资产评估师
孙金明
23190025

资产评估师：孙金明

资产评估师：李启明

正式执业会员
资产评估师
李启明
47190081

2024 年 1 月 22 日

广东省中山市地方税务局通用发票

（001 10010015）

发 票 联

2001年04月06日

No 10010015

付款人：深南电（中山）电力有限公司

货物或应税劳务名称	摘要	单位	数量	单价	金额
1 安装	深南电（中山）南朗燃机电厂以大代小变改主辅设备工程				5000000.00

合计人民币（大写）	Y伍佰万元整				¥5000000.00
收款单位（人）	中国南海工程有限公司	经办人	陈玉华	已缴税款	¥[illegible]
税务附出管理证明或号码			完税凭证号码	完税证明[illegible]（2003）0068867	
付款单位经营地址	深圳市罗湖区田贝四路2号化工大				

注意：本发票须加盖税务机关"查验章"和经办人印章后方为有效

开票人：[illegible]　　收款人：李聪红　　填开税务机关（盖章）：南朗税务分局

（本发票手写无效）

1100011140

广东增值税专用发票

№ 00200020

[illegible]电力有限公司

44[illegible]

广东省中山市[illegible] 0760 [illegible]

中国银行中山分行 [illegible]

钢材 [illegible] 吨 14 [illegible]

¥ 53104.92 ¥ 9[illegible]

⊗陆万贰仟叁佰叁拾贰圆柒角陆分 ¥ 62332.76

顺德市乐从镇合创钢铁贸易有限公司
440681727047352
顺德市乐从镇小布工商业区 28837060
乐从信用社粤华分社05268600027773

邓瑞兰 何如化 何旺柱

4400041140

广东增值税专用发票

№ 00300817

发票联

23张

开票日期：2004年03月15日

购货单位	深南电（中山）电力有限公司 442000756456761 广东省中山市南朗横门海城北路 0760-5211689 中国银行中山分行 801828114308093001	密码区	1-<410--83*447+/3296/ 4/8851<14*236*-3-3231 1243-*<7/84937>051362 -55/*-8>>2/169/39>>83
			加密版本：01 4400041140 00300817

货物或应税劳务名称	规格型号	单位	数量	单价	金额	税率	税额
钢板	6厘	件	30	2300.352962	69010.89	17%	11731.85
					¥69010.89		¥11731.85

⊗ 捌万零柒佰贰拾贰圆柒角贰分　　小写 ¥80742.74

销货单位	顺德市乐从镇合创钢铁贸易有限公司 440681727047352 顺德市乐从镇小布工商业区 28837060 乐从信用社粤华分社05268800027773	备注	7

邓瑞兰　　复核：何如化　　开票人：何旺桂

广东省中山市地方税务局通用发票

（2003－70064434）　　发　票　联

200010043

NO. 70064434

付款单位(人)：深南电（中山）电力有限公司　　年 2004 月 03 日 29 日

经营项目	摘要	单位	数量	单价	金额
1 建筑	"以大代小"技改工程款				2550000.00
合计人民币(大写)	￥贰佰伍拾伍万圆整				￥2550000.00
收款单位(人)	广东十六冶建设有限公司深圳公司		已缴税款		￥311482.50
税收外出管理证明字轨号码			完税凭证号码		完税证(新版电子)(2003)706688458
项目详细经营地址	深圳南山沙河西路鼎新大厦东座十				
说明：本发票须加盖税务机关"查验章"和经办人印章后方为有效					

开票人：李晓红　　收款人：李晓红　　填开税务机关(盖章)：南朗税务分局

（本发票手写无效）

财务专用章

第二联：发票联

广东增值税专用发票

4400042140

№ 05525133

开票日期：2005年09月13日

购货单位	名称：深南电（中山）电力有限公司 纳税人识别号：442000756456761 地址、电话：广东省中山市南朗镇横门海城北路3号 13590827073 开户行及账号：中国银行中山分行 801828114308093001	密码区	1652/2--55<-*0<-1*8*78 加密版本:01 <2><<717</24>/+184/78 4400042140 *22<2<+*5<284*>591442 05525133 4*>-703>2/140/39

货物或应税劳务名称	规格型号	单位	数量	单价	金额	税率	税额
主变压器	180MVA	台	1	4717948.7179	4717948.72	17%	802051.38
主变压器	75MVA	台	1	2846153.8462	2846153.85	17%	483846.15
合计					¥7564102.57		¥1285897.43

价税合计（大写） ⊗捌佰捌拾伍万圆整 （小写）¥8850000.00

销货单位	名称：中山ABB变压器有限公司 纳税人识别号：442000617592579 地址、电话：中山市南朗横门海城北路 0760-3392288 开户行及账号：中国银行中山分行 801818187608093001	备注	30236，180MVA南朗电厂 30236，75MVA南朗电厂

收款人：韦凯彰　　复核：张坤城　　开票人：王立红　　销货单位（章）：中山ABB变压器有限公司 442000617592579 发票专用章

深南电（中山）电力有限公司

04.9.300

国税函[2003]1321号 广东南方报业传媒集团

4400041140 广东增值税专用发票

No 03572895

04 3 163

名称	深圳南方中国电力有限公司
纳税人识别号	[illegible]
地址、电话	深圳市南山区海城北路2号 [illegible]
开户行及帐号	中国银行深圳分行[illegible]

主要货物或应税劳务名称	规格型号	单位	数量	单价	金额	税率	税额
合计							

价税合计(大写) 叁仟壹佰陆拾元整 ¥3160.00

销货单位	名称	[illegible]
	纳税人识别号	[illegible]
	地址、电话	中山市南朗镇门寮城北路 0760-[illegible]
	开户行及帐号	中国银行中山分行[illegible]

备注 [illegible]

收款人: [illegible] 复核: [illegible] 开票人: [illegible]

(2003)1321号 [illegible]

中山ABB气缸驱动有限公司 4420006175[illegible]579 财务专用章

3300044170

浙江增值税专用发票

№ 00018565

041098

95.3.17

开票日期 2005年02月24日

称：佛南电(中山)电力有限公司	密码区	>*9+1343>84103+71>3+9 031883/+727*7736+6-5> *932+-<184-2//414*<50 886+4/<>>2/169/39>>1/	加密版本号:01 3300044170 00018565
纳税人识别号：442000756456761			
地址、电话：广东省中山市南朗镇门源城北路0760-5211089			
开户行及帐号：中国银行中山分行8818281143080093001			

货物或应税劳务名称	规格型号	单位	数量	单价	金额	税率	税额
余热锅炉		台	1	2991452.99	2991452.99	17%	508547.01
合计					¥2991452.99		¥508547.01

价税合计（大写） ⊗叁佰伍拾万零捌佰 （小写：¥3500000.00

销货单位	名称：杭州锅炉集团有限公司	备注	
	纳税人识别号：330191143041758		
	地址、电话：东新路17号 85387288		
	开户行及帐号：工行民山支行1202022309000008[illegible]		

收款人： 复核： 开票人：沈明 销货单位：（章）

第二联 发票联 购货方记帐凭证

核销

杭州锅炉集团有限公司 330191143041758 发票专用章

3300042170

浙江增值税专用发票

No

开票日期

购货单位	名称	密码区
	纳税人识别号	
	地址、电话	
	开户行及账号	

货物或应税劳务名称	规格型号	单位	数量	单价	金额	税率	税额
		台	1				
合计							

核销

价税合计（大写）

销货单位	名称	备注
	纳税人识别号	
	地址、电话	
	开户行及账号	

收款人　　复核　　开票

山东增值税专用发票

№ 00912726

开票日期：2004年11月04日

购货单位	名称：[illegible]电(中山)电力有限公司 纳税人识别号：442000756456761 地址、电话：中山市南朗镇横门海滨北路 0760-3390136 开户行及账号：工行中山分行 2001826114306093001					密码区	99>33/69*8410<9+436*5 加密版本:01 97<>8272+/++-<*>*6071 3700043170 95<66*37-<7+457>0<750 00912726 >*0*241>>2/169/39>>76	
货物或应税劳务名称	规格型号	单位	数量	单价	金额	税率	税额	
[illegible]	[illegible]MV 10306V	台	0.050010769230.800000		538461.54	17%	91538.46	
合计					¥538461.54		¥91538.46	
价税合计（大写）	⊗陆拾叁万圆整						（小写）¥630000.00	
销货单位	名称：山东济南发电设备厂 纳税人识别号：37011226429088 1 地址、电话：华信路南段 8010854 开户行及账号：工行历下区支行1602003009005006677					备注	2003-60-010	

收款人：孙丽霞　　复核：　　开票人：邢树菊　　销货单位（章）

第二联 发票联 购货方记账凭证

山东增值税专用发票

№ 00912708

开票日期：2004年11月04日

购货单位	名称：[illegible]电(中山)电力有限公司 纳税人识别号：442000756456761 地址、电话：中山市南朗镇横门[illegible]北路 0760-3390138 开户行及账号：中行中山分行 801628114306093001				密码区	133558958>30<8696*>6-1<1*04-7843<02950+70-*2*-531181*203150<750>*0*241>>2/169/39>>*2	加密版本:01 3700042170 00912708
货物或应税劳务名称	规格型号	单位	数量	单价	金额	税率	税额
[illegible]	60MW-105001	台	0.050016760230	800000	538461.54	17%	91538.46
合计					¥538461.54		¥91538.46
价税合计（大写）	陆拾叁万捌佰				（小写）		¥630000.00
销货单位	名称：山东[illegible]发电设备厂 纳税人识别号：37011226429088[illegible] 地址、电话：[illegible]6010654 开户行及账号：工行历下区支行1602003009005008677				备注	2003-60-010	

收款人：孙丽霞　　复核：　　开票人：邢树朝　　销货单位：（章）

核销

第二联：发票联　购货方记账凭证

034170 黑龙江增值税专用发票 № 00148677

开票日期 2004年11月11日

购货单位	名称 深南电(中山)电力有限公司 纳税人识别号 442000756456761 地址、电话 广东省中山市南朗镇门海城北路0760-3390366 开户行及账号 中国银行中山分行801820114300093001	密码区	15/1*5/+68**8/8-4/514 5*.4/85/6/6/38-+1100 6+/56*952/*/+0088/0 7+1815/+/2/169/39/+/20

货物或应税劳务名称	规格型号	单位	数量	单价	金额	税率	税额
汽轮机		台套	0.25	26495726.4957	6623931.62	17%	1126068.38
合计					¥6623931.62		¥1126068.38
价税合计(大写)	⊗柒佰柒拾伍万圆整						¥7750000.00

销货单位	名称 哈尔滨汽轮机厂有限责任公司 纳税人识别号 230107128024925 地址、电话 哈尔滨市动力区大庆路1号 0451-82952808 开户行及账号 工行和平支行3500050109004600006-17	备注	2001.170.009

收款人: 复核: 开票人 王洪音 销货单位(章)

034170 黑龙江增值税专用发票

№ 00148676

开票日期：2004年11月11日

购货单位	名称：深南电（中山）电力有限公司 纳税人识别号：442000756456761 地址、电话：广东省中山市南朗镇门海城北路0760-3390366 开户行及帐号：中国银行中山分行8018201148008093001	密码区	4813*236+*//38>--200- -/6>5/*><6031++886808 9+7<1<15*11+/25288>/0 7+1815/ >2/169/39>
货物或应税劳务名称	规格型号	单位	数量
汽轮机		台套	0.25
合计			
价税合计（大写）	⊗柒佰柒拾万圆整		
销货单位	名称：哈尔滨汽轮机厂有限责任公司 纳税人识别号：230107128024925 地址、电话：哈尔滨市动力区大庆路1号 0451-82952888 开户行及帐号：工行和平支行3500050109004800006-17	备注	2003.138.00a

货物或应税劳务名称	金额	税率	税额
汽轮机	26495726.4957	17%	4501273.50
合计	¥26495726.49		¥4501273.50

¥7750000.00

收款人：复核：开票人：王洪音

034170 黑龙江增值税专用发票 № 00148573

开票日期：2004年11月11日

深南电(中山)电力有限公司
442000756456761
广东省中山市南朗镇门海城北路0760-3390366
中国银行中山分行801828114308093001

货物或应税劳务名称	单位	数量	单价	金额	税率	税额
汽轮机	台套	0.25	2649726.4957	¥662431.62	17%	¥112613.37
合计				¥662431.62		¥112613.37

价税合计（大写）：柒佰柒拾伍万贰整 ¥775000.00

哈尔滨汽轮机厂有限责任公司
230107712802432
哈尔滨市动力区大顶路1号 0451-82952838
工行恒平支行0302000509100000000

开票人：

4400041140

广东增值税专用发票

№ 02864711

041018

开票日期 2004年04月27日

购货单位	名称：深南电(中山)电力有限公司 纳税人识别号：4420007564567 61 地址、电话：广东省中山市南朗镇东门南城北路8号0755-26650059-945 开户行及账号：中国银行中山分行801828114308093001	密码区	*207++8792<1>9/+88*2+ 438*1+2*7>8*365--8-1< 29<8133<64>/6/-691372 +30474->>2/169/39>>*5

加密版本：01
4400041140
02864711

货物或应税劳务名称	规格型号	单位	数量	单价	金额	税率	税额
220KV地南线线路工程铁塔	220KV SJ631-21	吨	20.27	6264.957265	126990.08	17%	21588.31
220KV地南线线路工程铁塔	220KV SJ631-18	吨	57.45	6264.957265	359940.59	17%	61180.90
220KV地南线线路工程铁塔	220KV SZ632-42	吨	52.87	6264.957265	331228.29	17%	56308.81
合计					¥818159.96		¥139077.61
价税合计（大写）	⊗玖拾五万柒仟贰佰肆拾陆圆陆角九分						¥957246.69

核销

销货单位	名称：江门市新会罗坑电力线路器材厂 纳税人识别号：44078270780705 1 地址、电话：江门新会区罗坑镇陈皮山工业区 0750-6489998 开户行及账号：江门市新会区罗坑工业区 28080104000084	备注	江门市新会罗坑电力线路器材厂 4407827078070 51

收款人：邓惠英　复核：陈国威　开票人：陈国威　销货单位（章）：

广东增值税专用发票

No 02864709

4400075145676 1

广东省中山市南朗镇沙门海滨北路5号0756-26650052-846

中国银行中山分行[illegible]

二kV电缆线路工程铁塔	[illegible]	吨	65.704	[illegible]	

存根

0031170 安徽增值税专用发票

№ 00165018

开票日期：2004年07月20日

购货单位	深南电(中山)电力有限公司 442000756456761 广东省中山市南朗镇门口路北路3号0755-26053852-845 中国银行中山支行601828114308093001	密码区	0*8+>/<2/+55/63+8<545 <*+3<9<2/612+6*178691 ***+1/7>9015<89/0/620 92976>>>>2/169/39>>75

加密版本:01
3400031170
00165018

货物或应税劳务名称	规格型号	单位	数量	单价	金额	税率	税额
合计					662538.67	17%	112631.59
价税合计(大写)	⊗柒拾柒万伍仟壹佰柒拾贰元贰角陆分				¥662538.67		¥112631.59

(小写) ¥775170.26

销货单位	安徽环宇电缆集团有限公司 342623153712383 无为县新沟工业区 0565-6862738 无为县工行 1316070009024926702	备注	

复核：朱后武　　开票人：汪南燕　　收款单位：(章)

核销

0031170

安徽增值税专用发票

№ 00165016

开票日期：2004年07月20日

称：康南电(中山)电力有限公司 纳税人识别号：442000756456761 地址、电话：广东省中山市南朗镇门岗桂北路3号0755-26053862-845 开户行及账号：中国银行中山支行902628114308003001	密码区	1-8707>409>729--86--9 <>544+>40-44---76462+ 5/-+-0397+3<648/0/620 92976>>>>2/169/39>>1<	加密版本:01 3400031170 00165016

货物或应税劳务名称	规格型号	单位	数量	单价	金额	税率	税额
					998077.71	17%	169673.24
合计					¥998077.71		¥169673.24

核销

价税合计（大写）	⊗壹佰壹拾陆万柒仟柒佰五拾零玖角五分		（小写）¥1167750.95
称：安徽环宇电缆集团有限公司 纳税人识别号：342623153712383 地址、电话：无为县新沟工业区 0565-6862738 开户行及账号：无为县工行 1315070009024926702		备注	

复核：朱后武　　开票人：汪青林　　销货单位（章）

0031170 安徽增值税专用发票 № 00165014

开票日期 2004年07月20日

名称：[illegible]南电(中山)电力有限公司	密码区	//074<2+<1</5<0749429 1+23062393>+7/1695>4> 3<92>>308-7229200/620 92976>>>>2/169/39>>/8	加密版本:01 3400031170 00165014
纳税人识别号：44200075645676 1			
地址、电话：广东省中山市南朗镇门岸桂北路3号0760-[illegible]			
开户行及账号：中国银行中山支行[illegible]			

货物或应税劳务名称	规格型号	单位	数量	单价	金额	税率	税额
					943615.21	17%	160414.59
合计					¥943615.21		¥160414.59

价税合计(大写) ⊗壹佰壹拾万零肆仟零贰拾玖圆捌角整 (小写) ¥1104029.80

名称：[illegible]中电缆集团有限公司	备注	
纳税人识别号：342623153712383		
地址、电话：[illegible]工业区 0565-[illegible]		
开户行及账号：[illegible]银行 131807000902492679[illegible]		

收款人：朱周凤 开票人：[illegible]

发票专用章

NERAL ELECTRIC COMPANY

GENERAL ELECTRIC COMPANY

1 RIVER ROAD
SCHENECTADY, NY 12345
USA

Send Payment Showing Invoice No & Invoice Date
WIRE TRANSFER FUNDS TO:

CITIBANK
111 WALL STREET
NEW YORK , NY , 10043
UNITED STATES
FOR ACCT OF 0013-3698
ABA # 021000089

Customer Order Number	Order Date	G E Reference Number
		857700

PAYMENT DUE
AT SIGHT

INTERNATIONAL INVOICE NO
857700 GECO 004

INVOICE NO.	INVOICE DATE
F4805990	08/06/2004

BILLED TO

SHEN NAN DIAN (ZHONG SHAN) POWER CO. LTD
HAI CHENG NORTH ROAD
HENG MAN, NAN LANG TOWN, ZHONG SHAN
528449 CHINA
TEL 0760-5211689 FAX 5211381

REMITTANCE INSTRUCTIONS:
Reference: Invoice No. F4805990

PREPARED BY: RENEE FEIN Ph
PROJ MGR: PATRICK VALENTIN Ph. +33-3-8459-2147

DESCRIPTION	UNIT PRICE	EXTENDED AMOU
ONE UNIT PG9171E GT/G UNITS WITH WATER WASHING SKID AND WATER INJECTION SKID.		
TOTAL CONTRACT VALUE: USD 20,930,000 00		
FOB ANTWERP PORT OR ANY EUROPEAN AIRPORT		
GOOD UNDER CONTRACT NO.: 101444		
DOCUMENTARY CREDIT NO. LC45A0092104		
CONTRACT NO. 101444		
INVOICE COVERING 100PCT OF CONTRACT VALUE		
EQUIPMENT PRICE:	USD 20,930,000.00	
	USD 20,930,000.00	
AMOUNT DUE UNDER THIS INVOICE:	USD 17,807,705.00	
	TOTAL AMOUNT BILLED	USD 17,807,705.

GENERAL ELECTRIC CO.
AUTHORIZED SIGNATURE

ORIGINAL

G E Co Represents that the goods covered by this invoice have been produced with the requirements of the fair labor Standards Act of 1938, as amended

GENERAL ELECTRIC COMPANY

Power Generation

1 RIVER ROAD BLDG. 2-414
SCHENECTADY, NY, 12345
UNITED STATES

ORIGINAL

Send Payment Showing Invoice No & Payment Date To
WIRE TRANSFER FUNDS TO

CITIBANK
111 WALL STREET
NEW YORK, NY, 10043
UNITED STATES
FOR ACCT OF 0013-3698
ABA # 021000089

PAYMENT DUE
Friday, January 16, 2004

INTERNATIONAL INVOICE NO.
857540 GECO 001

Customer Order Number	Order Date	G.E. Reference Number
CONTRACT NO. 101206	08/14/2003	857540

INVOICE NO.	INVOICE DATE	PAGE
F4804382	12/17/2003	1

SHENNANDIAN (ZHONGSHAN) POWER CO., LTD.
HAICHENG NORTH RD HENGMEN
NANLANG TOWN, ZHONGSHAN
GUANGDONG, 528449
CHINA

REMITTANCE INSTRUCTIONS:

Reference: Invoice No. F4804382

ARED BY: RENEE FEIN Ph:
MGR: PATRICK VALENTIN Ph: +33-3-8459-2147

DESCRIPTION	UNIT PRICE	EXTENDED AMOUNT
(1) PG9171E GAS TURBINE GENERATOR UNIT FOR GUANGDONG NGSHAN NANLANG #1 POWER STATION IPS 101206		
L EQUIPMENT CONTRACT VALUE	$20,996,300.00	
VOICE FOR: NPAYMENT FOR ECO NO. 1 - $181,000.00 * 15%	$27,150.00	
GE Energy Products France SNC 20, avenue Marechal Juin 90007 BELFORT		
OUNT STATUS: 15.00% TOTAL DUE TO DATE	$3,149,445.00	
14.87% TOTAL BILLED TO DATE	$3,122,295.00	
0.13% TOTAL AMOUNT DUE THIS INVOICE (IN USD)	$27,150.00	
	TOTAL AMOUNT BILLED	$27,150.00

Co Represents that the goods covered by this invoice have been produced with the requirements of the fair labor Standards Act of 1938, as amended

深南电（中山）电力有限公司会议纪要

深中电会字〔2023〕131 号

领导班子会会议纪要

2023 年 11 月 8 日 14:15 时，公司召开领导班子会议，会议由李春晖董事长主持，公司领导班子出席了会议。纪要主要如下：

一、会议通报了董事会决议（深中电董决字[2022]1 号）及广东省能源局关于深南电（中山）电力有限公司南朗热电厂机组关停有关事项的函（粤能电力函[2023]672 号）的内容。

二、根据上述董事会决议的精神和中山公司机组关停有关事项的函关于机组关停及稳妥组织做好资产处置的意见，会议同意中山公司按照相关制度及流程对相关资产进行处理和处置。

三、为了保证中山公司机组设备处置工作的顺利推进，同意中山公司与南山电厂（含新电力公司）就目前相互借调

挂机的备品备件进行相互买断处理。

出席：李春晖、谢振峰、吴金带、孟金陵、李熹

请假：周晓卫（病假）

记录：李青梅

董事长：李春晖	总经理：谢振峰	副总经理：吴金带
总工程师：孟金陵	副总工程师：周晓卫（病假）	工会主席：李熹

分送：公司领导

深南电（中山）电力有限公司办公室　　2023 年 11 月 8 日印发

深圳市财政委员会文件

深财会〔2017〕41号

深圳市财政委员会关于深圳市鹏信资产评估土地房地产估价有限公司登记备案公告

（深财资备案[2017]003）

深圳市鹏信资产评估土地房地产估价有限公司报来的《资产评估机构备案表》及有关材料收悉。根据《中华人民共和国资产评估法》、《资产评估行业财政监督管理办法》的有关规定，予以备案。

一、资产评估机构名称为深圳市鹏信资产评估土地房地产估价有限公司，组织形式为有限责任公司。

二、深圳市鹏信资产评估土地房地产估价有限公司法定代表人为聂竹青。

三、深圳市鹏信资产评估土地房地产估价有限公司股东的基本情况，申报的资产评估专业人员基本情况等备案相关信息已录入备案信息管理系统，可通过财政部、中国资产评估协会官方网站进行查询。

四、深圳市鹏信资产评估土地房地产估价有限公司原资产评估资格证书（证书编号：47020050，序列号：00011780，发证时间1998年12月21日）已由我委收回。

特此公告。

深圳市财政委员会

2017年10月27日

信息公开选项：主动公开

抄送：市评协。

深圳市财政委员会秘书处　　2017年10月31日印发

营业执照（副本）

统一社会信用代码 91440300708426736 2

名　　称　深圳市鹏信资产评估土地房地产估价有限公司

主体类型　有限责任公司

住　　所　深圳市福田区彩田路与福中路交汇处瑰丽福景大厦3#楼14层1401

法定代表人　聂竹青

成立日期　1998年07月06日

重要提示

1、商事主体的经营范围由章程确定。经营范围中属于法律、法规规定应当经批准的项目，取得许可审批文件后方可开展相关经营活动。

2、商事主体经营范围和许可审批项目等有关事项及年报信息和其他信用信息，请登录深圳市市场和质量监督管理委员会商事主体信用信息公示平台（网址http://www.szcredit.com.cn）或扫描执照的二维码查询。

3、商事主体须于每年1月1日-6月30日向商事登记机关提交上一年度的年度报告。商事主体应当按照《企业信息公示暂行条例》等规定向社会公示商事主体信息。

登记机关

2016 年 05 月 27 日

中华人民共和国国家工商行政管理总局监制

证券期货相关业务评估资格证书

经财政部、中国证券监督管理委员会审查，批准 深圳市鹏信资产评估土地房地产估价有限公司从事证券、期货相关评估业务。

批准文号：财资[2015]89号　证书编号：0200076009　发证时间：二〇一五年十二月二十日

序列号：000142

中国资产评估协会

正式执业会员证书

会员编号：23190025

会员姓名：孙金明

证件号码：231003199007113213

所在机构：深圳市鹏信资产评估土地房地产估价有限公司

年检情况：通过（2023-05-06）

职业资格：资产评估师

扫码查看详细信息

本人印鉴：正式执业会员 资产评估部 孙金明 23190025

签名：孙金明

中国资产评估协会

（有效期至 2024-05-06 日止）

打印时间：2023 年 07 月 18 日

中国资产评估协会

正式执业会员证书

会员编号：47190081

会员姓名：李启明

证件号码：23018219870528001 4

所在机构：深圳市鹏信资产评估土地房地产估价有限公司

年检情况：通过（2023-05-09）

职业资格：资产评估师

扫码查看详细信息

本人印鉴：正式执业会员 资产评估师 李启明 47190081

签名：李启明

中国资产评估协会

（有效期至 2024-05-09 日止）

打印时间：2023 年 07 月 19 日

本评估说明依据《企业国有资产评估报告指南》编制

深南电（中山）电力有限公司
拟资产处置所涉及的
存货、设备、在建工程的市场价值

资产评估说明

鹏信资评报字[2023]第 S211 号

评估基准日：2023 年 10 月 31 日

评估报告日：2024 年 1 月 22 日

深圳市鹏信资产评估土地房地产估价有限公司

SHENZHEN PENGXIN APPRAISAL LIMITED

中国广东省深圳市福田区福中路 29 号(彩田路口)福景大厦中座十四楼

Floor 14, Middle Block, Fujing Building, 29 Fuzhong Road, Futian District, Shenzhen, China

电话(Tel):+86755-8240 6288　　传真(Fax):+86755-8242 0222

直线(Dir):+86755-8240 3555　　邮政编码(Postcode):518026

http://www.pengxin.com　　Email: px@pengxin.com

评估说明目录

第一部分 评估说明使用范围声明

本评估说明仅供国有资产监督管理机构（含所出资企业）、相关监管机构和部门使用。除法律、行政法规规定外，本评估说明的全部或者部分内容不得提供给其他任何单位和个人，不得见诸公开媒体。

本评估说明包括《评估说明使用范围声明》、委托人和被评估企业编写的《企业关于进行资产评估有关事项的说明》和签字资产评估师编写的《资产评估说明》共三部分内容。

第二部分 关于进行资产评估有关事项的说明

“关于进行资产评估有关事项的说明”由深南电（中山）电力有限公司依照《企业国有资产评估报告指南》(中评协[2017]42号)第六章第三十七条之规定编写。

详细内容见《关于进行资产评估有关事项的说明》。

一、委托人（即产权持有人）及其他资产评估报告使用人

(一)委托方（即产权持有人）概况

公司名称：深南电（中山）电力有限公司（以下简称「深南电（中山）」）

统一社会信用代码：914420007564567614

注册地址：中山市南朗镇横门海城北路

法定代表人：李春晖

注册资本：74680 万人民币

企业类型：有限责任公司(外商投资企业与内资合资)

成立日期：2003-11-24

经营项目：燃机发电、余热发电、供电和供热；码头、油库（不含成品油、不含危险化学品、不含易燃易爆品）、电力设备设施租赁；土地使用权租赁；非居住房地产租赁。(依法须经批准的项目，经相关部门批准后方可开展经营活动)

(二)资产评估委托合同中约定的其他资产评估报告使用人

根据贵公司与本公司订立的《资产评估委托合同》，除贵公司和法律、行政法规规定的资产评估报告使用人外，没有其他资产评估报告使用人。

二、评估目的

「深南电（中山）」拟资产处置并经「深南电（中山）」经《深南电（中山）电力有限公司会议纪要》（深中电会字【2023】131 号）批准，为此，「深南电（中山）」委托本公司对列报存货、机器设备、在建工程的市场价值进行评估，为上述经济行为提供价值参考依据。

三、评估对象和评估范围

(一)评估对象和评估范围

根据本次评估目的，评估对象和评估范围为「深南电（中山）」列报的存货、设备、在建工程，具体详见资产评估明细表。

委托评估对象和评估范围与经济行为涉及的评估对象和评估范围一致。

(二)纳入评估范围的主要资产法律权属情况和基本状况

1.经济状况

纳入评估范围的存货为 2335 项原材料、169 项设备、5 项在建工程，其中存货-原材料账面余额是 4,784,705.10 元，计提减值准备 1,667,060.82 元，账面值 3,117,644.28 元；机器设备账面原值 951,166,382.96 元，账面净值 148,894,493.45 元，在建工程账面值 434,385.50 元。

2. 物理状况

（1）存货

纳入评估范围的存货-原材料共计2335项，包括账面原材料329项、退库物资79项，主要为用于发电机组上面的一些专业部件的零配件使用，存放于仓库，可正常使用，维护保养情况一般。

（2）设备类

纳入评估范围的主要设备为2套燃气—蒸汽联合循环机组（17.34万千瓦），采用1+1+1（一拖一）配置方式，即由燃气轮机、余热锅炉和蒸汽轮机及其辅机组成。其中燃机为美国GE公司原产PG9171E型燃气轮机，以重油为主燃料；余热锅炉为杭州锅炉厂生产的Q1153/526-173.6(33.9)-5.9(0.67)/500(257)型余热锅炉；蒸汽轮机为哈尔滨汽轮机厂有限责任公司生产的N60-5.6/0.56/527/255型,双压/单缸/冲动/凝汽式汽轮发电机，以及燃机机组的其他配套设备等，上述设备于2004年6月至2023年2月陆续购置。

现场勘察时，委估资产存放于深南电（中山）电力有限公司厂区内，大部分设备可正常使用，维护保养情况一般。

（3）在建工程

在建工程主要为#2#4发电机220V直流充电机屏及配电屏更换改造、#1燃机油雾分离器系统改造、#3燃机本体可燃气体监测装置改造、#2汽机后轴承箱气密封油挡、4#汽机滑油箱增加油箱位跳机保护，目前已完成设备改造工程，维护保养情况一般。

3. 权属状况

根据委托方提供的购置发票、合同等资料，记载的权利人为「深南电（中山）」，部分纳入评估范围内的存货是深南电（中山）电力有限公司建厂初期与其他机器设备一并购置入账，后因投入生产发电时发生磨损，退库维修。由于购入时间过于久远，无法提供购入时的账面值及相对应的产权资料，对此，深南电（中山）电力有限公司出具相关情况说明及产权声明，评估公司不具有产权界定功能，委托方和产权方对产权归属及产权资料的真实性负责，本报告对产权归属及其产权资料的真实性不发表意见。

四、关于评估基准日的说明

本次评估基准日为2023年10月31日。该基准日由委托人确定。

五、可能影响评估工作的重大事项说明

1. 「深南电中山」已向评估机构声明的事项外，没有其他影响生产活动和财务状况的重大合同和重大诉讼事项。

2. 「深南电中山」除已向评估机构声明的事项外没有其他没有抵押、担保事项。

六、资产情况说明

「深南电中山」为配合此次资产评估，于2023年11月28日财务人员和深圳市鹏信资产评估土地房地产估价有限公司的评估人员一起对「深南电中山」于评估基准日所拥有的资产进行了账实清理盘点工作。

清查结果为：1）账实相符；2）各项资产范围与经济行为涉及的评估范围一致。

七、资料清单

「深南电中山」已向深圳市鹏信资产评估土地房地产估价有限公司提供下述资料：

1. 资产评估清查申报明细表。
2. 「深南电中山」营业执照
3. 与本次资产评估范围相关的承诺函及产权声明书。
4. 其他与资产评估相关的资料。
5. 经济行为文件

委托人（即产权持有人）（盖章）：

法人（签字）：

日期：

第三部分 资产评估说明

“资产评估说明”由深圳市鹏信资产评估土地房地产估价有限公司（以下简称“本公司”，“我们”）及其签字资产评估师编写。“资产评估说明”是申请备案核准资产评估业务的必备材料。

本资产评估说明仅供国有资产监督管理机构（含所出资企业）、相关监管机构和部门使用。除法律、行政法规规定外，本资产评估说明的全部或者部分内容不得提供给其他任何单位和个人，不得见诸公开媒体。

第一章 评估对象与评估范围说明

一、评估对象与评估范围内容

根据本次评估目的，评估对象和评估范围为「深南电（中山）」列报的存货、设备、在建工程，具体详见资产评估明细表。

纳入本次评估对象和评估范围与评估目的所对应的经济行为涉及的评估对象和评估范围一致。

二、评估对象的基本情况

1.经济状况

纳入评估范围的存货为2335项原材料、169项设备、5项在建工程，其中存货-原材料账面余额是4,784,705.10 元，计提减值准备1,667,060.82 元，账面值3,117,644.28元；机器设备账面原值951,166,382.96元，账面净值148,894,493.45元，在建工程账面值434,385.50元。

2.物理状况

（1）存货

纳入评估范围的存货-原材料共计2335项，包括账面原材料329项、退库物资79项，主要为用于发电机组上面的一些专业部件的零配件使用，存放于仓库，可正常使用，维护保养情况一般。

（2）设备类

纳入评估范围的主要设备为2套燃气—蒸汽联合循环机组（17.34万千瓦），采用1+1+1（一拖一）配置方式，即由燃气轮机、余热锅炉和蒸汽轮机及其辅机组成。其中燃机为美国GE公司原产PG9171E型燃气轮机，以重油为主燃料；余热锅炉为杭州锅炉厂生产的Q1153/526-173.6(33.9)-5.9(0.67)/500(257)型余热锅炉；蒸汽轮机为哈尔滨汽轮机厂有限责任公司生产的N60-5.6/0.56/527/255型,双压/单缸/冲动/凝汽式汽轮发电机，以及燃机机组的其他配套设备等，上述设备于2004年6月至2023年2月陆续购置。

现场勘察时，委估资产存放于深南电（中山）电力有限公司厂区内，大部分设备可正常使用，维护保养情况一般。

（3）在建工程

在建工程主要为#2#4发电机220V直流充电机屏及配电屏更换改造、#1燃机油雾分离器系统改造、#3燃机本体可燃气体监测装置改造、#2汽机后轴承箱气密封油挡、4#汽机滑油箱增加油箱位跳机保护，目前已完成设备改造工程，维护保养情况一般。

3.权属状况

根据委托方提供的购置发票、合同等资料，记载的权利人为「深南电（中山）」，部分纳入评估范围内的存货是深南电（中山）电力有限公司建厂初期与其他机器设备一并购置入账，后因投入生产发电时发生磨损，退库维修。由于购入时间过

于久远，无法提供购入时的账面值及相对应的产权资料，对此，深南电（中山）电力有限公司出具相关情况说明及产权声明，评估公司不具有产权界定功能，委托方和产权方对产权归属及产权资料的真实性负责，本报告对产权归属及其产权资料的真实性不发表意见。

第二章 资产核实情况总体说明

一、资产核实人员组织、实施时间和过程

接受评估委托后，评估人员首先向被评估企业提供了评估申报明细表、填表说明、资料清单等电子文档，要求被评估企业按照本公司与委托人签订的《资产评估委托合同》约定的资产评估范围申报拟进行评估的资产/负债并准备相应的资料；然后成立了以现场项目负责人为主的核实小组，根据制定的现场调查计划进行资产核查。评估组实施现场调查的主要工作期间为2023年11月28日至2023年11月30日。现场调查过程大致分为三个阶段：第一阶段对评估申报明细表、盈利预测表进行初步审核，了解委托评估资产的概况；第二阶段进行现场核实和抽盘/监盘工作，对评估申报明细表及盈利预测表中与实际不符的项目经被评估企业确认后进行修正完善；第三阶段编写核实情况说明。现将主要核实情况说明如下：

根据被评估企业提供的存货、设备、在建工程评估申报明细表，对存货、设备、在建工程进行抽查核实，对于漏填或填报信息不全的部分，要求企业核对、填齐改正。核实内容主要包括：数量、型号、设备名称、规格型号、生产厂家及数量是否与申报表一致；了解存货的设备的工作条件、现有情况和维护保养情况以及相关的会计处理政策。

二、影响资产核实的事项及处理方法

本次评估未考虑以下因素可能对资产清查结果造成的影响：

由于资料来源的不完全而可能导致的评估对象与实际状况之间的差异，未在本公司考虑的范围之内。

三、核实结论

通过资产清查，本公司认为资产清查结果与资产评估申报表一致。

第三章 评估技术说明

一、评估范围

根据本次评估目的，评估对象和评估范围为「深南电（中山）」列报的存货、设备、在建工程，具体详见资产评估明细表。

二、评估对象概况

1.经济状况

纳入评估范围的存货为2335项原材料、169项设备、5项在建工程，其中存货-原材料账面余额是4,784,705.10元，计提减值准备1,667,060.82元，账面值3,117,644.28元；机器设备账面原值951,166,382.96元，账面净值148,894,493.45元，在建工程账面值434,385.50元。

2.物理状况

（1）存货

纳入评估范围的存货-原材料共计2335项，包括账面原材料329项、退库物资79项，主要为用于发电机组上面的一些专业部件的零配件使用，存放于仓库，可正常使用，维护保养情况一般。

（2）设备类

纳入评估范围的主要设备为纳入评估范围的机器设备为2套燃气一蒸汽联合循环机组（17.34万千瓦），采用1+1+1（一拖一）配置方式，即由燃气轮机、余热锅炉和蒸汽轮机及其辅机组成。其中燃机为美国GE公司原产PG9171E型燃气轮机，以重油为主燃料；余热锅炉为杭州锅炉厂生产的Q1153/526-173.6(33.9)-5.9(0.67)/500(257)型余热锅炉;蒸汽轮机为哈尔滨汽轮机厂有限责任公司生产的N60-5.6/0.56/527/255型,双压/单缸/冲动/凝汽式汽轮发电机，以及燃机机组的其他配套设备等，上述设备于2004年6月至2023年2月陆续购置。

现场勘察时，委估资产存放于深南电（中山）电力有限公司厂区内，大部分设备可正常使用，维护保养情况良好。

（3）在建工程

在建工程主要为#2#4发电机220V直流充电机屏及配电屏更换改造、#1燃机油雾分离器系统改造、#3燃机本体可燃气体监测装置改造、#2汽机后轴承箱气密封油挡、4#汽机滑油箱增加油箱位跳机保护，目前已完成设备改造工程，维护保养情况一般。

3.权属状况

根据委托方提供的购置发票、合同等资料,记载的权利人为「深南电(中山)」,部分纳入评估范围内的存货是深南电（中山）电力有限公司建厂初期与其他机器设备一并购置入账，后因投入生产发电时发生磨损，退库维修。由于购入时间过于久远，无法提供购入时的账面值及相对应的产权资料，对此，深南电（中山）

电力有限公司出具相关情况说明及产权声明，评估公司不具有产权界定功能，委托方和产权方对产权归属及产权资料的真实性负责，本报告对产权归属及其产权资料的真实性不发表意见。

三、评估方法

(一)评估方法的选择

对于存货-原材料，本次评估选用的评估方法为市场法；对于设备类、在建工程资产，的评估方法为重置成本法。

(二)评估方法的选择理由

根据《资产评估执业准则——机器设备》和《资产评估执业准则——评估方法》，资产评估师执行机器设备评估业务，应当根据评估对象、价值类型、资料收集情况等相关条件，分析市场法、收益法和成本法三种资产评估方法。

（1）存货-原材料评估方法的选择理由

存货-原材料为外购专业设备的零配件使用，纳入评估范围的原材料均为外购的材料，评估人员查询了外购原材料、在成品的现行市价接近，与评估基准日的价格比较变动较小，因此本次评估以审定核实后的账面值确认评估值。由于厂区设备升级技术改造，部分退库物资配件已不能配套现有生产设备使用，无法使用，根据调查有活跃的二手市场交易活动，可通过市场询价确定价格，因此采用市场法进行评估。

（2）设备类、在建工程评估方法的选择理由

纳入评估范围的在建工程以及机器设备为专业的发电及配套设备，无市场交易案例，同时本次评估目的为资产处置，评估对象需要拆除异地使用，无法产生收益，因此不采用收益法和市场法进行评估；而评估对象可以通过市场调查来确定购置价格，故本次采用重置成本法进行评估。

(三)市场法应用概要

市场法是指利用市场上同样或类似资产的近期交易价格，经过直接比较或类比分析以估测资产价值的各种评估技术方法的总称。

(四)重置成本法应用概要

重置成本法系指在现时条件下重新购置或建造一个全新状态的被评估资产所需的全部成本，减去被评估资产已经发生的实体性陈旧贬值、功能性陈旧贬值和经济性陈旧贬值，所得的差额作为被评估资产的评估值的一种评估方法。在具体估算评估值时，先将各种陈旧性贬值用资产的成新率反映出来，然后用全部成本(重置完全成本)与成新率的乘积作为被评估资产的评估值。

四、评估计算过程

（一）存货-原材料

名称：天燃气检测器（资产评估明细表序号 2030）

基本概况

设备名称：天燃气检测器

规格型号：328A8637P103

账面原值：－ 元

账面净值：－ 元

数量：2 个

维护保养状况：现场查勘时该天燃气检测器维护保养情况一般。

根据市场调查询价，该材料市场不含税售价为 708 元/个，因此评估值

=708 元/个×2 个

=1,416.00 元

其他存货-原材料测算过程同理可得。

（二）机器设备

以《机器设备评估明细表》中第 1~6 项机组为例。

资产名称：1#燃机 （燃气机组）

规格型号：PG9171E

生产厂家：美国通用

启用日期：2005 年 02 月 28 日

概况：

（2）机组概况

PG9171E 燃气机组是美国 GE 公司生产的工业重型燃气轮机自从 1987 年第一台问世以来，至今已生产三百多台。在中国各地的电站中，已有几十台燃用各种燃料的 9E 型燃气轮发电机组的安装和运行经验，是装机台数仅次于 6B 型燃气轮机的一种机型。

主要技术参数如下：

型号：PG9171E

燃料：轻柴油、重柴油、天然气

循环方式：单循环、联合循环

运行方式：基本负荷、预选负荷

额定转速：3000RPIV-50HZ

进气流量：1450T/H

排气流量：1450T/H

压比：12.3

透平前温（T3）：1124° C

排气温度（T3）：538° C

额定出力：123.4MW

热效率：33.55%

热效率：10730KJ/KWH

（3）机组运行情况

截至评估基准日，共运行 36557.85 小时，其中重油运行 16965.85 小时，天然气运行：19592.01 小时，总点火启动 2206 次。（天然气点火 1316 次）			
机组	总运行时间（H）	总发电量（万 kwh）	出力情况（MW）
1#燃机	36557.85	339217.71	123.4
2#炉	36557.85		
2#汽轮机	34903.76	191055.94	60.0

2. 市场价格的确定

（1）重置全价的确定

经向国内代理商询价，并查阅相关资料得知，1#燃气机组（含 DLN 燃机、燃发、冷却水口至机组旁法兰，排气至排气法兰，出线至发电机出线柜端子）的离岸价格为 25,200,000.00 美元；同时根据委托方提供的资料，同时结合现时的人工材料等情况，得出 1#燃机 PG9171E 的重置全价为 218,000,000.00 元，同理可得余热锅炉以及汽轮机的重置全价为 80,100,000.00，具体详见以下表

1#机组重置全价=218,000,000.00+80,100,000.00

=298,100,000.00 元

重置全价计算表

重置全价计算					
序号	计算项目	代号	费率标准	计算公式或说明	金额(元)
1	FOB价	A			25,200,000.00
2	保险费	B_1	0.20%	B_1=A×保险费率	50,400.00
3	国外运杂费	B_2	3.00%	B_2=A×国外运杂费率	756,000.00
4	CIF外币价	C_1		$C_1=A+\sum B_i$	26,006,400.00
5	CIF人民币价	C_2	731.67%	$C_2=C_1$×汇率	190,281,026.88
6	关税	D_1	6.80%	$D_1=C_2$×关税税率	12,939,110.00
7	增值税	D_2		$D_2=(C_2+D_1)$×增值税率	0.00
8	完税价格	E		$E=C_2+D_1+D_2$	203,220,136.88
9	外贸代理费	F_1		$F_1=C_2$×外贸代理费率	0.00
10	银行手续费	F_2		F_2=A×银行手续费率	0.00
11	商检费	F_3		F_3=A×商检费率	0.00
12	国内运杂费	F_4		$F_4=C_2$×国内运杂费率	0.00
13	建安工程费	F_5		$F_5=C_2$×建安工程费率	0.00
14	配套工程费（输电线路	F_6	8.00%	$F_6=C_2$×配套工程费率	15,222,482.00
15	设计费	F_7		$F_7=C_2$×设计费率	0.00
16	建设单位管理费	F_8		$F_8=C_2$×建设单位管理费率	0.00
17	试运行费	F_9		$F_9=C_2$×工程建设监理费率	0.00
18	资金成本LPR	F_4		F_4=E×综合资金成本率	0.00
19	基础费	G			
合计		H		$H=E+\sum F_i+G$	218,442,618.88
重置全价		PC		$H=E+\sum F_i+G$	218,000,000.00

重置全价计算					
序号	计算项目	代号	费率标准	计算公式或说明	金额(元)
1	余热锅炉	A			27,790,000.00
	运费		10.00%		2,779,000.00
2	汽轮机	B_1		B_1=A×保险费率	23,010,000.00
	运费		5.00%		1,150,500.00
	主要设备价格				54,729,500.00
3	土建工程费	F_5		F_5=C_2×土建工程费率	0.00
4	配套工程费（控制系统	F_6	25.00%	F_6=C_2×配套工程费率	12,700,000.00
					67,429,500.00
5	设计费	F_7		F_7=C_2×设计费率	0.00
6	建设单位管理费	F_8		F_8=C_2×建设单位管理费率	0.00
7	试运行费	F_9		F_9=C_2×试运行费率	0.00
8	资金成本LPR	F_4		F_4=E×综合资金成本率	0.00
9	基础费	G			
合计		H		H=E+∑F_i+G	80,129,500.00
重置全价		PC		H百位数取整	80,100,000.00

注：由于设备需拆零变现，因此重置全价中不考虑设计费、建安工程费、试运行费等无法变现的费用。

（2）拆卸费和损耗费

由于设备需拆零变现，因此需进行拆卸并产生损耗费，拆卸费率按照电气设备安装调试费 8%的一半 4%确定；损耗费用根据了解，燃机的外壳、部分重要组件及附属的配套设备一旦拆除，将报废，整体损耗率在 15%左右，因此确定损耗费率为 15%。

（3）综合成新率的确定

①年限成新率

根据《资产评估常用方法与参数手册》，大型发电设备的经济寿命年限为 25 年，1#机组于 2005 年 2 月投入使用，截至评估基准日已使用 18.76 年，剩余使用年限 6.24 年，

年限成新率=（1-已使用年限/经济寿命年限）×100%

=（1-18.76/25）× 100%

=25%（取整）

②现场勘察

通过现场实地勘察、相关资料的收集以及向操作和维护保养人员、技术人员进行咨询，对该燃气机组的实际运行情况和技术状态做了进一步了解，并按下列情况确定现场勘察成新率。

根据《资产评估常用数据参考》，具体分类类别及其成新率为：

Ⅰ、新设备，成新率 100%-90%；

Ⅱ、较新设备成新率 90%-65%；

Ⅲ、半新旧设备成新率 65%-40%；

Ⅳ、老旧设备成新率 40%-20%；

V、待处理设备成新率 15%-0%。

根据了解，1#机组从 2005 年投运至今已超过十八年，设备老化较严重，但仍有正常的维护保养，因此确定成新率约为 28%。

③综合成新率

综合成新率=年限成新率×40%+勘察成新率×60%

=25%×40%+28%×60%

=27%（取整）

（3）市场价值的确定

市场价值=重置全价×（1-拆卸费率-损耗费率）×综合成新率

=298,100,000.00×（1-4%-15%）×27%

=65,194,500.00（元）

其他设备及在建工程评估过程同理可得。

第四章评估结论及分析

(一)评估结论

我们认为，除评估报告所载明的特别事项说明外，在本报告载明的评估目的、价值类型、评估基准和评估假设条件下，「深南电（中山）」委估的存货、设备、在建工程于评估基准日 2023 年 10 月 31 日的评估结论如下：

评估结果如下表所示。

资产评估结果汇总表

金额单位：人民币元

序号	项目	账面净值	评估值	评估增减值	增减率	备注
1	原材料	3,117,644.28	5,379,140.30	2,261,496.02	72.54%	
2	设备类	148,894,493.45	152,891,300.00	3,996,806.55	2.68%	
3	在建工程	434,385.50	152,800.00	-281,585.50	-64.82%	
合计		152,446,523.23	158,423,240.30	5,976,717.07	3.92%	

即：采用市场法、重置成本法评估存货、设备、在建工程于评估基准日2023年10月31日的市场价值为：【158,423,240.30】元，大写：人民币【壹亿伍仟捌佰肆拾贰万叁仟贰佰肆拾元叁角整】。

(二)评估结论分析

采用市场法、重置成本法评估，上述资产账面净值152,446,523.23元，评估值158,423,240.30元，评估增值5,976,717.07元，增值率为3.92%。增值原因为部分存货退库物资账面值为0，导致评估增值；纳入评估范围的设备类资产所使用会计折旧年限稍短于评估使用经济使用年限导致评估增值。