

中加改革红利灵活配置混合型证券投资基金

2023 年年度报告

2023 年 12 月 31 日

基金管理人:中加基金管理有限公司

基金托管人:招商银行股份有限公司

送出日期:2024 年 03 月 28 日

§1 重要提示及目录

1.1 重要提示

基金管理人的董事会、董事保证本报告所载资料不存在虚假记载、误导性陈述或重大遗漏，并对其内容的真实性、准确性和完整性承担个别及连带的法律责任。本年度报告已经三分之二以上独立董事签字同意，并由董事长签发。

基金托管人招商银行股份有限公司根据本基金合同规定，于2024年3月27日复核了本报告中的财务指标、净值表现、利润分配情况、财务会计报告、投资组合报告等内容，保证复核内容不存在虚假记载、误导性陈述或者重大遗漏。

基金管理人承诺以诚实信用、勤勉尽责的原则管理和运用基金资产，但不保证基金一定盈利。

基金的过往业绩并不代表其未来表现。投资有风险，投资者在作出投资决策前应仔细阅读本基金的招募说明书及其更新。

本报告期自2023年01月01日起至2023年12月31日止。

1.2 目录

§1 重要提示及目录	2
1.1 重要提示	2
1.2 目录	3
§2 基金简介	5
2.1 基金基本情况	5
2.2 基金产品说明	5
2.3 基金管理人和基金托管人	5
2.4 信息披露方式	6
2.5 其他相关资料	6
§3 主要财务指标、基金净值表现及利润分配情况	6
3.1 主要会计数据和财务指标	6
3.2 基金净值表现	7
3.3 过去三年基金的利润分配情况	9
§4 管理人报告	9
4.1 基金管理人及基金经理情况	9
4.2 管理人对报告期内本基金运作合规守信情况的说明	12
4.3 管理人对报告期内公平交易情况的专项说明	12
4.4 管理人对报告期内基金的投资策略和业绩表现的说明	13
4.5 管理人对宏观经济、证券市场及行业走势的简要展望	13
4.6 管理人内部有关本基金的监察稽核工作情况	13
4.7 管理人对报告期内基金估值程序等事项的说明	14
4.8 管理人对报告期内基金利润分配情况的说明	14
4.9 报告期内管理人对本基金持有人数或基金资产净值预警情形的说明	14
§5 托管人报告	14
5.1 报告期内本基金托管人合规守信情况声明	14
5.2 托管人对报告期内本基金投资运作合规守信、净值计算、利润分配等情况的说明	15
5.3 托管人对本年度报告中财务信息等内容真实、准确和完整发表意见	15
§6 审计报告	15
6.1 审计报告基本信息	15
6.2 审计报告的基本内容	15
§7 年度财务报表	18
7.1 资产负债表	18
7.2 利润表	20
7.3 净资产变动表	21
7.4 报表附注	23
§8 投资组合报告	50
8.1 期末基金资产组合情况	51
8.2 报告期末按行业分类的股票投资组合	51
8.3 期末按公允价值占基金资产净值比例大小排序的所有股票投资明细	52
8.4 报告期内股票投资组合的重大变动	53
8.5 期末按债券品种分类的债券投资组合	64
8.6 期末按公允价值占基金资产净值比例大小排序的前五名债券投资明细	64
8.7 期末按公允价值占基金资产净值比例大小排序的所有资产支持证券投资明细	64
8.8 报告期末按公允价值占基金资产净值比例大小排序的前五名贵金属投资明细	64
8.9 期末按公允价值占基金资产净值比例大小排序的前五名权证投资明细	64
8.10 本基金投资股指期货的投资政策	64

8.11 报告期末本基金投资的国债期货交易情况说明	65
8.12 投资组合报告附注	65
§9 基金份额持有人信息	65
9.1 期末基金份额持有人户数及持有人结构	66
9.2 期末基金管理人的从业人员持有本基金的情况	66
9.3 期末基金管理人的从业人员持有本开放式基金份额总量区间情况	66
§10 开放式基金份额变动	66
§11 重大事件揭示	66
11.1 基金份额持有人大会决议	66
11.2 基金管理人、基金托管人的专门基金托管部门的重大人事变动	67
11.3 涉及基金管理人、基金财产、基金托管业务的诉讼	67
11.4 基金投资策略的改变	67
11.5 为基金进行审计的会计师事务所情况	67
11.6 管理人、托管人及其高级管理人员受稽查或处罚等情况	67
11.7 基金租用证券公司交易单元的有关情况	67
11.8 其他重大事件	69
§12 影响投资者决策的其他重要信息	70
12.1 报告期内单一投资者持有基金份额比例达到或超过 20%的情况	70
12.2 影响投资者决策的其他重要信息	71
§13 备查文件目录	71
13.1 备查文件目录	71
13.2 存放地点	71
13.3 查阅方式	71

§2 基金简介

2.1 基金基本情况

基金名称	中加改革红利灵活配置混合型证券投资基金
基金简称	中加改革红利混合
基金主代码	001537
基金运作方式	契约型开放式
基金合同生效日	2015年08月13日
基金管理人	中加基金管理有限公司
基金托管人	招商银行股份有限公司
报告期末基金份额总额	51,783,525.87份
基金合同存续期	不定期

2.2 基金产品说明

投资目标	在深入研究的基础上，运用"价值+主题"的投资方法，发现并精选能够分享中国改革红利的上市公司构建投资组合。在充分控制风险的前提下实现基金净值的稳定增长，为基金份额持有人获取长期稳定的投资回报。
投资策略	本基金采用积极灵活的投资策略，通过前瞻性地判断不同金融资产的相对收益，完成大类资产配置。在大类资产配置的基础上，精选个股，完成股票组合的构建，并通过运用久期策略、期限结构策略和个券选择策略完成债券组合的构建。在严格的风险控制基础上，力争实现长期稳健的绝对收益。
业绩比较基准	60%×沪深300指数收益率+40%×中证综合债指数收益率
风险收益特征	本基金为混合型基金，其预期收益及预期风险水平高于债券型基金与货币市场基金，低于股票型基金。

2.3 基金管理人和基金托管人

项目	基金管理人	基金托管人
名称	中加基金管理有限公司	招商银行股份有限公司

信息披露负责人	姓名	刘凌	张姗
	联系电话	400-00-95526	400-61-95555
	电子邮箱	service@bobbs.com	zhangshan_1027@cmbchina.com
客户服务电话		400-00-95526	400-61-95555
传真		010-83197627	0755-83195201
注册地址		北京市顺义区仁和镇顺泽大街65号317室	深圳市福田区深南大道7088号招商银行大厦
办公地址		北京市西城区南纬路35号	深圳市福田区深南大道7088号招商银行大厦
邮政编码		100050	518040
法定代表人		夏远洋	缪建民

2.4 信息披露方式

本基金选定的信息披露报纸名称	《证券时报》
登载基金年度报告正文的管理人互联网网址	www.bobbs.com
基金年度报告备置地点	基金管理人处

2.5 其他相关资料

项目	名称	办公地址
会计师事务所	毕马威华振会计师事务所(特殊普通合伙)	中国北京东长安街1号东方广场东2座办公楼8层
注册登记机构	中加基金管理有限公司	北京市西城区南纬路35号

§3 主要财务指标、基金净值表现及利润分配情况

3.1 主要会计数据和财务指标

金额单位：人民币元

3.1.1 期间数据和指	2023年	2022年	2021年
--------------	-------	-------	-------

标			
本期已实现收益	-6,655,507.31	-29,678,056.48	22,952,773.09
本期利润	-6,455,645.37	-36,413,899.51	19,121,576.79
加权平均基金份额 本期利润	-0.1693	-0.9600	0.3562
本期加权平均净值 利润率	-14.88%	-70.44%	21.10%
本期基金份额净值 增长率	-7.52%	-40.07%	27.31%
3.1.2 期末数据和指 标	2023年末	2022年末	2021年末
期末可供分配利润	-5,010,144.11	1,116,794.10	36,105,583.22
期末可供分配基金 份额利润	-0.0968	0.0358	0.6220
期末基金资产净值	50,960,031.48	33,198,025.70	103,080,758.42
期末基金份额净值	0.9841	1.0641	1.7757
3.1.3 累计期末指标	2023年末	2022年末	2021年末
基金份额累计净值 增长率	3.99%	12.44%	87.64%

注：1、所述基金业绩指标不包括持有人认购或交易基金的各项费用，计入费用后实际收益水平要低于所列数字；

2、本期已实现收益是指基金本期利息收入、投资收益、其他收入（不含公允价值变动收益）扣除相关费用后的余额，本期利润为本期已实现收益加上本期公允价值变动收益。

3、对期末可供分配利润，采用期末资产负债表中未分配利润与未分配利润中已实现部分的孰低数（为期末余额，不是当期发生额）。

3.2 基金净值表现

3.2.1 基金份额净值增长率及其与同期业绩比较基准收益率的比较

阶段	份额净值 增长率①	份额净值 增长率标 准差②	业绩比较 基准收益 率③	业绩比较 基准收益 率标准差 ④	①-③	②-④
过去三个月	-7.28%	0.54%	-3.71%	0.47%	-3.57%	0.07%

过去六个月	-26.89%	1.24%	-5.71%	0.51%	-21.18%	0.73%
过去一年	-7.52%	1.83%	-5.02%	0.50%	-2.50%	1.33%
过去三年	-29.45%	1.91%	-17.09%	0.67%	-12.36%	1.24%
过去五年	30.00%	1.72%	20.04%	0.72%	9.96%	1.00%
自基金合同生效起至今	3.99%	1.41%	8.69%	0.76%	-4.70%	0.65%

3.2.2 自基金合同生效以来基金份额累计净值增长率变动及其与同期业绩比较基准收益率变动的比较

中加改革红利灵活配置混合型证券投资基金累计净值增长率与业绩比较基准收益率历史走势对比图

(2015年08月13日-2023年12月31日)

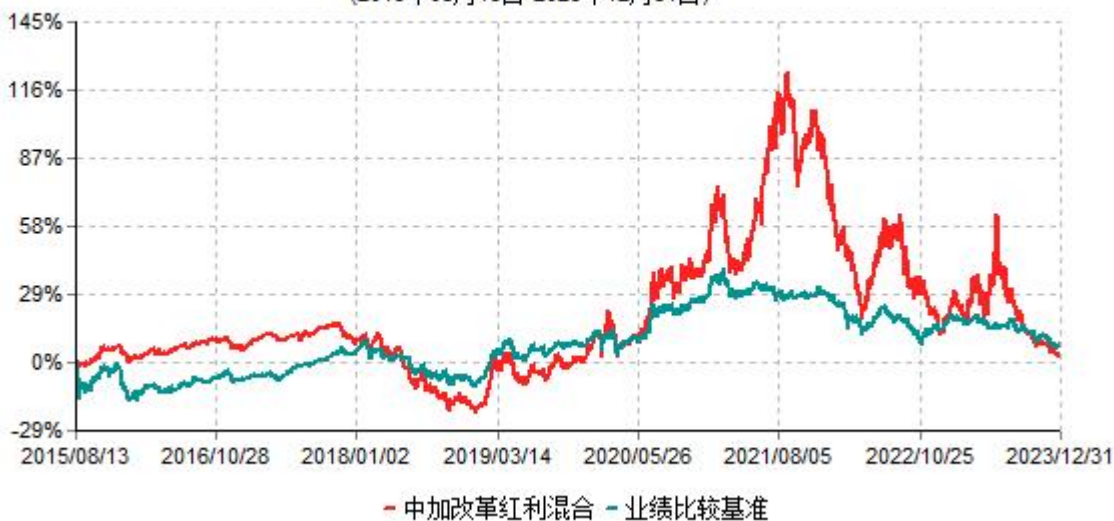

3.2.3 过去五年基金每年净值增长率及其与同期业绩比较基准收益率的比较

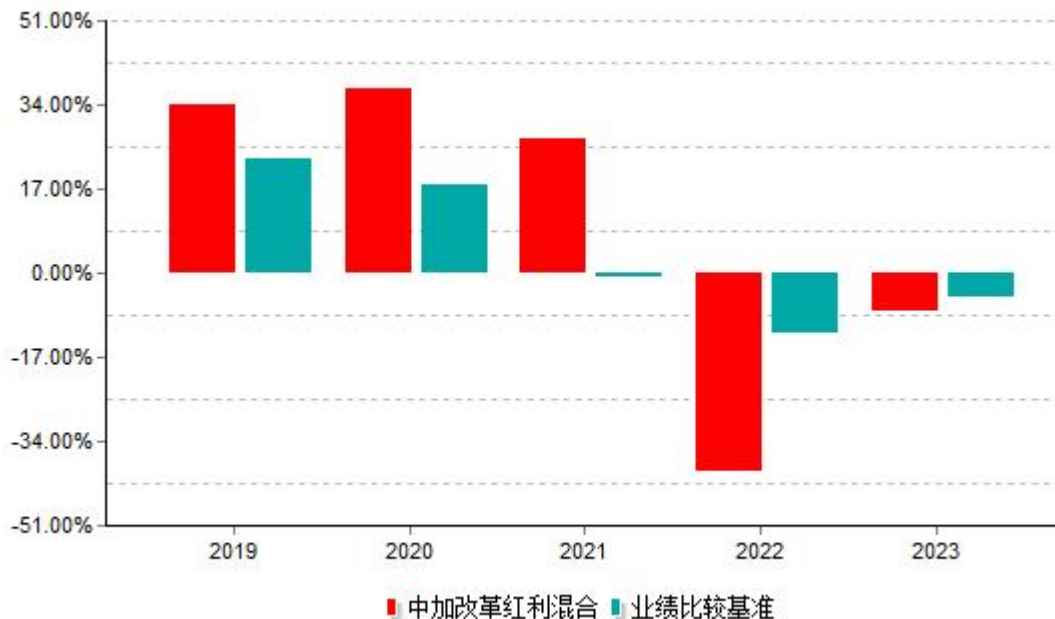

3.3 过去三年基金的利润分配情况

本基金在过去三年未实施利润分配。

§4 管理人报告

4.1 基金管理人及基金经理情况

4.1.1 基金管理人及其管理基金的经验

本基金的基金管理人为中加基金管理有限公司，成立于2013年3月27日，是第三批银行系基金公司，注册资本为4.65亿元人民币，注册地为北京，股权比例为：北京银行股份有限公司44%、加拿大丰业银行28%、北京乾融投资（集团）有限公司12%、中地种业（集团）有限公司6%、中国有研科技集团有限公司5%、绍兴越华开发经营有限公司5%。

本报告期内，本基金管理人共管理七十三只基金，分别是中加货币市场基金、中加纯债一年定期开放债券型证券投资基金、中加纯债债券型证券投资基金、中加改革红利灵活配置混合型证券投资基金、中加心享灵活配置混合型证券投资基金、中加丰润纯债债券型证券投资基金、中加丰尚纯债债券型证券投资基金、中加丰泽纯债债券型证券投资基金、中加纯债两年定期开放债券型证券投资基金、中加丰享纯债债券型证券投资基金、中加丰裕纯债债券型证券投资基金、中加纯债定期开放债券型发起式证券投资基金、中加颐享纯债债券型证券投资基金、中加聚鑫纯债一年定期开放债券型证券投资基金、中加颐慧三个月定期开放债券型发起式证券投资基金、中加心悦灵活配置混合型证券投资基金、中加紫金灵活配置混合型证券投资基金、中加颐兴定期开放债券型发起式证券

投资基金、中加颐信纯债债券型证券投资基金、中加颐睿纯债债券型证券投资基金、中加转型动力灵活配置混合型证券投资基金、中加颐合纯债债券型证券投资基金、中加颐鑫纯债债券型证券投资基金、中加聚利纯债定期开放债券型证券投资基金、中加颐智纯债债券型证券投资基金、中加瑞利纯债债券型证券投资基金、中加瑞鑫纯债债券型证券投资基金、中加裕盈纯债债券型证券投资基金、中加聚盈四个月定期开放债券型证券投资基金、中加恒泰三个月定期开放债券型证券投资基金、中加颐瑾六个月定期开放债券型发起式证券投资基金、中加民丰纯债债券型证券投资基金、中加享利三年定期开放债券型证券投资基金、中加享润两年定期开放债券型证券投资基金、中加优选中高等级债券型证券投资基金、中加科盈混合型证券投资基金、中加优享纯债债券型证券投资基金、中加瑞享纯债债券型证券投资基金、中加安瑞稳健养老目标一年持有期混合型基金中基金（FOF）、中加科丰价值精选混合型证券投资基金、中加聚庆六个月定期开放混合型证券投资基金、中加核心智造混合型证券投资基金、中加优势企业混合型证券投资基金、中加博裕纯债债券型证券投资基金、中加新兴成长混合型证券投资基金、中加中证 500 指数增强型证券投资基金、中加瑞合纯债债券型证券投资基金、中加新兴消费混合型证券投资基金、中加穗盈纯债债券型证券投资基金、中加聚隆六个月持有期混合型证券投资基金、中加丰盈一年定期开放债券型发起式证券投资基金、中加科鑫混合型证券投资基金、中加中债-1-5 年国开行债券指数证券投资基金、中加聚优一年定期开放混合型证券投资基金、中加消费优选混合型证券投资基金、中加喜利回报一年持有期混合型证券投资基金、中加优悦一年定期开放债券型证券投资基金、中加科瑞混合型证券投资基金、中加中债-1-3 年政策性金融债指数证券投资基金、中加邮益一年持有期混合型证券投资基金、中加龙头精选混合型证券投资基金、中加低碳经济六个月持有期混合型证券投资基金、中加量化研选混合型证券投资基金、中加恒享三个月定期开放债券型证券投资基金、中加聚享增盈债券型证券投资基金、中加瑞鸿一年定期开放债券型发起式证券投资基金、中加聚安 60 天滚动持有中短债债券型发起式证券投资基金、中加安盈一年定期开放债券型发起式证券投资基金、中加中证同业存单 AAA 指数 7 天持有期证券投资基金、中加博盈一年定期开放债券型发起式证券投资基金、中加中债-新综合债券指数发起式证券投资基金、中加医疗创新混合型发起式证券投资基金、中加安瑞积极养老目标五年持有期混合型发起式基金中基金（FOF）。

4.1.2 基金经理（或基金经理小组）及基金经理助理简介

姓名	职务	任本基金的基金经理（助理）期限		证券从业年限	说明
		任职	离任		

		日期	日期		
黄晓磊	本基金基金经理	2023-04-21	-	10	黄晓磊先生，北京大学管理学、经济学双学士；2013年加入中加基金，2016年起历任化工、汽车、电力设备行业研究员，现任中加邮益一年持有期混合型证券投资基金（2023年3月14日至今）、中加改革红利灵活配置混合型证券投资基金（2023年4月21日至今）的基金经理。
王梁	原本基金基金经理	2018-08-14	2023-05-12	12	王梁先生，北京交通大学产业经济学硕士。2008年至2015年曾历任山西证券、英大证券研究部、方正证券自营部汽车、机械行业研究员。2015年加入中加基金管理有限公司，担任公司汽车机械行业和主题策略研究员，拥有近10年行业研究经验。2017年起担任中加基金专户投资经理。曾任中加心享灵活配置混合型证券投资基金（2019年10月23日至2022年7月6日）、中加改革红利灵活配置混合型证券投资基金（2018年8月14日至2023年5月12日）、中加心悦灵活配置混合型证券投资基金（2020年04月24日至2023年5月12日）、中加科鑫混合型证券投资基金（2021年5月26日至2023年5月12

					日)的基金经理。
--	--	--	--	--	----------

注：1、任职日期说明：本基金首任基金经理的任职日期为本基金合同生效日，后任基金经理的任职日期以及历任基金经理的离任日期为公司相关会议作出决定的公告（生效）日期。

2、离任日期说明：因个人原因，王梁先生于2023年5月12日离任本基金基金经理。

3、证券从业年限的计算标准遵从《证券投资基金经营机构董事、监事、高级管理人员及从业人员监督管理办法》中关于证券投资基金从业人员范围的相关规定。

4、本基金无基金经理助理。

4.2 管理人对报告期内本基金运作合规守信情况的说明

本报告期内，基金管理人不存在损害基金份额持有人利益的行为。基金管理人勤勉尽责地为基金份额持有人谋求利益，严格遵守了《证券投资基金法》及其他有关法律、法规、基金合同的规定。

4.3 管理人对报告期内公平交易情况的专项说明

4.3.1 公平交易制度和控制方法

为了公平对待各类投资人，保护各类投资人利益，避免出现不正当关联交易、利益输送等违法违规行为，公司根据《证券投资基金法》、《证券投资基金管理公司公平交易制度指导意见》等法律法规和公司内部规章，拟定了《中加基金管理有限公司公平交易管理办法》、《中加基金管理有限公司异常交易管理办法》，对公司管理的各类资产的公平对待做了明确具体的规定。公司通过事前控制、事中控制、事后控制的方法，保证各投资组合的公平交易，防止不同组合之间的利益输送，保护各类资产委托人的利益。

4.3.2 公平交易制度的执行情况

本基金交易过程中严格遵守《中加基金管理有限公司公平交易管理办法》，对买卖债券时候的价格和市场价格差距较大，可能存在操纵股价、利益输送等违法违规情况进行监控。本报告期，本基金的基金管理人不存在损害投资者利益的不公平交易行为。

4.3.3 异常交易行为的专项说明

根据中国证监会《证券投资基金管理公司公平交易制度指导意见》，公司制定了同日反向交易控制的规则，并且加强对组合间同日反向交易的监控和隔日反向交易的检查。同时，公司利用公平交易分析系统，对各组合间不同时间窗口下的同向交易指标进行持续监控，定期对组合间的同向交易进行分析。本报告期内，本公司所有投资组合参与的交易所公开竞价同日反向交易成交较少的单边交易量未超过该证券当日成交量的5%。投资组合间虽然存在同向交易行为，但结合交易价差分布统计分析和潜在利益输送

金额统计结果，表明投资组合间不存在利益输送的可能性。本基金本报告期内未出现异常交易的情况。

4.4 管理人对报告期内基金的投资策略和业绩表现的说明

4.4.1 报告期内基金投资策略和运作分析

2023年，市场对全球经济预期经历了明显的变化，国内宏观经济复苏程度低于预期，海外经济保持较强韧性强于预期；市场表现上，受经济预期和汇率等因素影响，国内市场波动较大，且呈现结构性行情，上半年以人工智能为代表的成长股表现相对强势，下半年基本呈现轮动下跌行情；

改革红利全年配置有较大变化，前三季度主要配置方向为人工智能产业链，四季度在仓位和选股上，改变进攻策略，采取防御策略，降低仓位，选择低估值的个股进行均衡配置。

4.4.2 报告期内基金的业绩表现

截至报告期末中加改革红利混合基金份额净值为0.9841元，本报告期内，基金份额净值增长率为-7.52%，同期业绩比较基准收益率为-5.02%。

4.5 管理人对宏观经济、证券市场及行业走势的简要展望

展望2024年，目前A股市场处于经济、政策和市场情绪底部，预计整体向下风险有限，向上有修复空间；国内经济复苏仍呈现不确定性，需要观察政策的力度和持续性；在宏观经济没有出现明显复苏情况下，预计市场以结构性机会为主，在市场经历明显大幅下跌之后，很多个股估值具有很强性价比；配置上，均衡行业，主要选择高性价比个股进行配置。

4.6 管理人内部有关本基金的监察稽核工作情况

在本报告期内，为防范和化解经营风险，确保基金投资的合法合规，切实维护基金份额持有人的最大利益，基金管理人主要采取了如下监察稽核措施：本基金管理人根据《证券投资基金法》等相关法律、法规、规章和公司管理制度，由督察长、监察稽核部门定期与不定期的对基金的投资、交易、市场销售、信息披露等方面进行事前、事中或事后的监督检查。加强合规风险的事前控制，认真履行依法监督检查职责，促进基金运作的合法合规性和风险管理水平的提高；严格事前的监督审查和控制机制，对基金募集、市场营销、受托资产的投资管理、信息披露等方面均进行事先的合法合规审查工作；在风控系统中设置投资合规参数，对投资行为进行事中监控和预警；根据业务发展情况开展专项稽核，通过事后检查的方式促使投资运作合法合规。除此之外，公司监察稽核部门对各业务部门拟定的制度规范进行合规性审核，确保业务流程的合法合规；对公司员

工进行法律法规宣导并组织合规培训，增强员工合规意识并营造公司整体的合规文化氛围。

同时，基金管理人还制定了具体、严格的投资授权流程和权限；设立专人负责信息披露工作，信息披露做到真实、准确、完整、及时；独立于各业务部门的内部监察人员日常对公司经营、基金运作及员工行为的合规性进行定期和不定期检查，发现问题及时督促有关部门整改，并根据相关规定呈报中国证监会或其派出机构以及公司董事会。

4.7 管理人对报告期内基金估值程序等事项的说明

公司成立估值小组和风险内控小组。公司负责人（或其指定管理人员）任估值小组负责人，成员由固定收益部负责人、投资研究部门相关业务负责人、运营保障部门负责人、基金会计人员、投资研究相关人员组成（若负责人认为必要，可适当增减小组成员），主要负责投资品种估值政策的制定和公允价值的计算，并在定期报告中计算公允价值对基金资产净值及当期损益的影响。公司分管风险管理业务的副总经理任风险内控小组负责人，成员包括风险管理部门、监察稽核部门相关人员、交易员组成（若负责人认为必要，可适当增减小组成员），主要负责对估值时所采用的估值模型、假设、参数及其验证机制进行审核并履行相关信息披露义务。

本基金管理人、本基金托管人和本基金聘请的会计师事务所参与本基金的估值流程，基金经理参与讨论估值原则及方法，但不参与最终估值决策。

本公司已与中央国债登记结算有限责任公司、中债金融估值中心有限公司签订三方协议，采用中债金融估值中心有限公司提供的估值数据对银行间债券进行估值；与中证指数有限公司签订协议，采用其提供的估值数据对交易所债券进行估值。

上述参与估值流程人员均具有估值业务所需的专业胜任能力及相关工作经历。上述参与估值流程各方之间不存在重大利益冲突。

4.8 管理人对报告期内基金利润分配情况的说明

本基金于本报告期内未实施利润分配。

4.9 报告期内管理人对本基金持有人数或基金资产净值预警情形的说明

本基金本报告期内未发生连续二十个工作日出现基金份额持有人数量不满二百人的情形，发生连续六十个工作日基金资产净值低于人民币五千万元的情形，本基金管理人已将相关解决方案上报中国证监会。

§5 托管人报告

5.1 报告期内本基金托管人遵规守信情况声明

托管人声明：

招商银行具备完善的公司治理结构、内部稽核监控制度和风险控制制度，我行在履行托管职责中，严格遵守有关法律法规、托管协议的规定，尽职尽责地履行托管义务并安全保管托管资产。

5.2 托管人对报告期内本基金投资运作遵规守信、净值计算、利润分配等情况的说明

招商银行根据法律法规、托管协议约定的投资监督条款，对托管产品的投资行为进行监督，并根据监管要求履行报告义务。

招商银行按照托管协议约定的统一记账方法和会计处理原则，独立地设置、登录和保管本产品的全套账册，进行会计核算和资产估值并与管理人建立对账机制。

本年度报告中利润分配情况真实、准确。

5.3 托管人对本年度报告中财务信息等内容的真实、准确和完整发表意见

本年度报告中财务指标、净值表现、财务会计报告、投资组合报告内容真实、准确，不存在虚假记载、误导性陈述或者重大遗漏。

§6 审计报告**6.1 审计报告基本信息**

财务报表是否经过审计	是
审计意见类型	标准无保留意见
审计报告编号	毕马威华振审字第2403879号

6.2 审计报告的基本内容

审计报告标题	审计报告
审计报告收件人	中加改革红利灵活配置混合型证券投资基金全体基金份额持有人
审计意见	我们审计了后附的中加改革红利灵活配置混合型证券投资基金(以下简称“该基金”)财务报表,包括2023年12月31日的资产负债表,2023年度的利润表、净资产变动表以及相关财务报表附注。 我们认为,后附的财务报表在所有重大方面按照中华人民共和国财政部颁布的企业会计准则、《资产管理产品相关会计处理规定》(以下合称

	<p>“企业会计准则”)及财务报表附注7.4.2中所列示的中国证券监督管理委员会(以下简称“中国证监会”)和中国证券投资基金业协会发布的有关基金行业实务操作的规定编制,公允反映了该基金2023年12月31日的财务状况以及2023年度的经营成果和基金净值变动情况。</p>
形成审计意见的基础	<p>我们按照中国注册会计师审计准则(以下简称“审计准则”)的规定执行了审计工作。审计报告的“注册会计师对财务报表审计的责任”部分进一步阐述了我们在这些准则下的责任。按照中国注册会计师职业道德守则,我们独立于该基金,并履行了职业道德方面的其他责任。我们相信,我们获取的审计证据是充分、适当的,为发表审计意见提供了基础。</p>
强调事项	-
其他事项	-
其他信息	<p>该基金管理人中加基金管理有限公司(以下简称“该基金管理人”)管理层对其他信息负责。其他信息包括该基金2023年年度报告中涵盖的信息,但不包括财务报表和我们的审计报告。我们对财务报表发表的审计意见不涵盖其他信息,我们也不对其他信息发表任何形式的鉴证结论。结合我们对财务报表的审计,我们的责任是阅读其他信息,在此过程中,考虑其他信息是否与财务报表或我们在审计过程中了解到的情况存在重大不一致或者似乎存在重大错报。基于我们已执行的工作,如果我们确定其他信息存在重大错报,我们应当报告该事实。在这方面,我们无任何事项需要报告。</p>
管理层和治理层对财务报表的责任	<p>该基金管理人管理层负责按照企业会计准则及财务报表附注7.4.2所列示的中国证监会和中国证券投资基金业协会发布的有关基金行业实务操作的规定编制财务报表,使其实现公允反映,并设计、执行和维护必要的内部控制,以使财务</p>

	<p>报表不存在由于舞弊或错误导致的重大错报。 在编制财务报表时，该基金管理人管理层负责评估该基金的持续经营能力，披露与持续经营相关的事项(如适用)，并运用持续经营假设，除非该基金预计在清算时资产无法按照公允价值处置。 该基金管理人治理层负责监督该基金的财务报告过程。</p>
<p>注册会计师对财务报表审计的责任</p>	<p>我们的目标是对财务报表整体是否不存在由于舞弊或错误导致的重大错报获取合理保证，并出具包含审计意见的审计报告。合理保证是高水平的保证，但并不能保证按照审计准则执行的审计在某一重大错报存在时总能发现。错报可能由于舞弊或错误导致，如果合理预期错报单独或汇总起来可能影响财务报表使用者依据财务报表作出的经济决策，则通常认为错报是重大的。在按照审计准则执行审计工作的过程中，我们运用职业判断，并保持职业怀疑。同时，我们也执行以下工作：(1) 识别和评估由于舞弊或错误导致的财务报表重大错报风险，设计和实施审计程序以应对这些风险，并获取充分、适当的审计证据，作为发表审计意见的基础。由于舞弊可能涉及串通、伪造、故意遗漏、虚假陈述或凌驾于内部控制之上，未能发现由于舞弊导致的重大错报的风险高于未能发现由于错误导致的重大错报的风险。(2) 了解与审计相关的内部控制，以设计恰当的审计程序，但目的并非对内部控制的有效性发表意见。(3) 评价该基金管理人管理层选用会计政策的恰当性和作出会计估计及相关披露的合理性。(4) 对该基金管理人管理层使用持续经营假设的恰当性得出结论。同时，根据获取的审计证据，就可能导致对该基金持续经营能力产生重大疑虑的事项或情况是否存在重大不确定性得出结论。如果我们得出结论认为存在重大不确定性，审计准则要求我们在审计报告中提请报表</p>

	使用者注意财务报表中的相关披露；如果披露不充分，我们应当发表非无保留意见。我们的结论基于截至审计报告日可获得的信息。然而，未来的事项或情况可能导致该基金不能持续经营。 (5) 评价财务报表的总体列报 (包括披露)、结构和内容，并评价财务报表是否公允反映相关交易和事项。我们与该基金管理人治理层就计划的审计范围、时间安排和重大审计发现等事项进行沟通，包括沟通我们在审计中识别出的值得关注的内部控制缺陷。
会计师事务所的名称	毕马威华振会计师事务所（特殊普通合伙）
注册会计师的姓名	管祎铭、贾君宇
会计师事务所的地址	中国北京东长安街1号东方广场东2座办公楼8层
审计报告日期	2024-03-27

§7 年度财务报表

7.1 资产负债表

会计主体：中加改革红利灵活配置混合型证券投资基金

报告截止日：2023年12月31日

单位：人民币元

资产	附注号	本期末 2023年12月31日	上年度末 2022年12月31日
资产：			
货币资金	7.4.7.1	20,099,324.68	3,437,850.30
结算备付金		259,062.40	289,261.29
存出保证金		46,793.63	23,895.11
交易性金融资产	7.4.7.2	37,190,863.17	30,291,386.12
其中：股票投资		37,190,863.17	30,291,386.12
基金投资		-	-
债券投资		-	-
资产支持证券投资		-	-

贵金属投资		-	-
其他投资		-	-
衍生金融资产	7.4.7.3	-	-
买入返售金融资产	7.4.7.4	-	-
应收清算款		-	-
应收股利		-	-
应收申购款		45,048.98	12,208.99
递延所得税资产		-	-
其他资产	7.4.7.5	-	-
资产总计		57,641,092.86	34,054,601.81
负债和净资产	附注号	本期末 2023年12月31日	上年度末 2022年12月31日
负债：			
短期借款		-	-
交易性金融负债		-	-
衍生金融负债	7.4.7.3	-	-
卖出回购金融资产款		-	-
应付清算款		5,731,431.41	-
应付赎回款		33,073.67	19,725.92
应付管理人报酬		52,605.02	43,973.17
应付托管费		8,767.50	7,328.84
应付销售服务费		-	-
应付投资顾问费		-	-
应交税费		-	-
应付利润		-	-
递延所得税负债		-	-
其他负债	7.4.7.6	855,183.78	785,548.18
负债合计		6,681,061.38	856,576.11
净资产：			
实收基金	7.4.7.7	51,783,525.87	31,196,785.20
未分配利润	7.4.7.8	-823,494.39	2,001,240.50

净资产合计		50,960,031.48	33,198,025.70
负债和净资产总计		57,641,092.86	34,054,601.81

注：报告截止日2023年12月31日，基金份额净值为0.9841元，基金份额总额51,783,525.87份。

7.2 利润表

会计主体：中加改革红利灵活配置混合型证券投资基金

本报告期：2023年01月01日至2023年12月31日

单位：人民币元

项目	附注号	本期 2023年01月01日至2 023年12月31日	上年度可比期间 2022年01月01日至2 022年12月31日
一、营业总收入		-5,633,667.55	-35,373,304.92
1.利息收入		39,934.67	34,374.08
其中：存款利息收入	7.4.7.9	38,512.81	34,374.08
债券利息收入		-	-
资产支持证券利息收入		-	-
买入返售金融资产收入		1,421.86	-
其他利息收入		-	-
2.投资收益（损失以“-”填列）		-5,953,164.77	-28,819,205.07
其中：股票投资收益	7.4.7.10	-6,229,590.86	-28,952,441.37
基金投资收益		-	-
债券投资收益	7.4.7.11	-	-1,986.14
资产支持证券投资	7.4.7.12	-	-
收益			
贵金属投资收益	7.4.7.13	-	-
衍生工具收益	7.4.7.14	-	-
股利收益	7.4.7.15	276,426.09	135,222.44
其他投资收益		-	-

3.公允价值变动收益（损失以“-”号填列）	7.4.7.16	199,861.94	-6,735,843.03
4.汇兑收益（损失以“-”号填列）		-	-
5.其他收入（损失以“-”号填列）	7.4.7.17	79,700.61	147,369.10
减：二、营业总支出		821,977.82	1,040,594.59
1.管理人报酬	7.4.10.2.1	598,426.11	785,046.96
2.托管费	7.4.10.2.2	99,737.62	130,841.08
3.销售服务费		-	-
4.投资顾问费		-	-
5.利息支出		-	-
其中：卖出回购金融资产支出		-	-
6.信用减值损失	7.4.7.18	-	-
7.税金及附加		-	-
8.其他费用	7.4.7.19	123,814.09	124,706.55
三、利润总额（亏损总额以“-”号填列）		-6,455,645.37	-36,413,899.51
减：所得税费用		-	-
四、净利润（净亏损以“-”号填列）		-6,455,645.37	-36,413,899.51
五、其他综合收益的税后净额		-	-
六、综合收益总额		-6,455,645.37	-36,413,899.51

7.3 净资产变动表

会计主体：中加改革红利灵活配置混合型证券投资基金

本报告期：2023年01月01日至2023年12月31日

单位：人民币元

项目	本期
	2023年01月01日至2023年12月31日

	实收基金	未分配利润	净资产合计
一、上期期末净资产	31,196,785.20	2,001,240.50	33,198,025.70
二、本期期初净资产	31,196,785.20	2,001,240.50	33,198,025.70
三、本期增减变动额（减少以“-”号填列）	20,586,740.67	-2,824,734.89	17,762,005.78
（一）、综合收益总额	-	-6,455,645.37	-6,455,645.37
（二）、本期基金份额交易产生的净资产变动数（净资产减少以“-”号填列）	20,586,740.67	3,630,910.48	24,217,651.15
其中：1.基金申购款	53,613,908.86	6,396,744.02	60,010,652.88
2.基金赎回款	-33,027,168.19	-2,765,833.54	-35,793,001.73
（三）、本期向基金份额持有人分配利润产生的净资产变动（净资产减少以“-”号填列）	-	-	-
四、本期期末净资产	51,783,525.87	-823,494.39	50,960,031.48
项目	上年度可比期间		
	2022年01月01日至2022年12月31日		
	实收基金	未分配利润	净资产合计
一、上期期末净资产	58,052,075.44	45,028,682.98	103,080,758.42
二、本期期初净资产	58,052,075.44	45,028,682.98	103,080,758.42
三、本期增减变动	-26,855,290.24	-43,027,442.48	-69,882,732.72

额（减少以“-”号填列）			
（一）、综合收益总额	-	-36,413,899.51	-36,413,899.51
（二）、本期基金份额交易产生的净资产变动数（净资产减少以“-”号填列）	-26,855,290.24	-6,613,542.97	-33,468,833.21
其中：1.基金申购款	55,811,213.32	30,825,691.35	86,636,904.67
2.基金赎回款	-82,666,503.56	-37,439,234.32	-120,105,737.88
（三）、本期向基金份额持有人分配利润产生的净资产变动（净资产减少以“-”号填列）	-	-	-
四、本期期末净资产	31,196,785.20	2,001,240.50	33,198,025.70

报表附注为财务报表的组成部分。

本报告7.1至7.4财务报表由下列负责人签署：

夏远洋

陈昕

陈昕

基金管理人负责人

主管会计工作负责人

会计机构负责人

7.4 报表附注

7.4.1 基金基本情况

中加改革红利灵活配置混合型证券投资基金(以下简称“本基金”)依据中国证券监督管理委员会(以下简称“中国证监会”)于2015年6月17日证监许可[2015]1270号《关于准予中加改革红利灵活配置混合型证券投资基金注册的批复》核准,由中加基金管理有限公司(以下简称“中加基金”)依照《中华人民共和国证券投资基金法》及配套规则和《中加改革红利灵活配置混合型证券投资基金基金合同》(以下简称“基金合同”)公开募集。本基金为契约型开放式混合型基金,存续期限为不定期。本基金的管理人为中加基金,托管人为招商银行股份有限公司(以下简称“招商银行”)。

本基金通过中加基金及北京银行股份有限公司(以下简称“北京银行”)、招商银行、河北银行股份有限公司、光大银行股份有限公司和中信证券股份有限公司等的代销网点公开发售,募集期为2015年6月30日至2015年8月7日。本基金于2015年8月13日成立,成立之日基金实收份额为227,515,031.55份(含利息转份额人民币56,141.92元),发行价格为人民币1.00元。该资金已由毕马威华振会计师事务所(特殊普通合伙)审验并出具验资报告。

根据《中华人民共和国证券投资基金法》及其配套规则、基金合同和《中加改革红利灵活配置混合型证券投资基金招募说明书》的有关规定,本基金的投资范围为具有良好流动性的金融工具,包括国内依法发行上市的股票(包括中小板、创业板及其他经中国证监会核准上市的股票、存托凭证)、权证等权益类金融工具、债券等固定收益类金融工具(包括国债、央行票据、金融债、企业债、公司债、次级债、中小企业私募债、地方政府债券、中期票据、可转换债券(含分离交易可转债)、短期融资券、超级短期融资券、资产支持证券、债券回购、银行存款,货币市场工具等)及法律法规或中国证监会允许基金投资的其他金融工具(但须符合中国证监会的相关规定)。

7.4.2 会计报表的编制基础

本基金财务报表以持续经营为基础编制。

本基金财务报表符合中华人民共和国财政部(以下简称“财政部”)颁布的企业会计准则和《资产管理产品相关会计处理规定》(以下合称“企业会计准则”)的要求,同时亦按照中国证监会颁布的《证券投资基金信息披露XBRL模板第3号<年度报告和中期报告>》以及中国证券投资基金业协会于2012年11月16日颁布的《证券投资基金会计核算业务指引》编制财务报表。

7.4.3 遵循企业会计准则及其他有关规定的声明

本基金财务报表符合财政部颁布的企业会计准则及附注7.4.2中所列示的中国证监会和中国证券投资基金业协会发布的有关基金行业实务操作的规定要求,真实、完整地反映了本基金2023年12月31日的财务状况、2023年度的经营成果和基金净值变动情况。

7.4.4 重要会计政策和会计估计

本基金本报告期所采用的会计政策、会计估计与最近一期年度报告所采用的会计政策、会计估计相一致。

7.4.4.1 会计年度

本基金的会计年度自公历1月1日至12月31日止。

7.4.4.2 记账本位币

本基金的记账本位币为人民币。

7.4.4.3 金融资产和金融负债的分类

(1) 金融资产的分类

本基金根据管理金融资产的业务模式和合同现金流量特征，在初始确认时将金融资产划分为以摊余成本计量的金融资产及以公允价值计量且其变动计入当期损益的金融资产。本基金未持有以公允价值计量且其变动计入其他综合收益的金融资产。

本基金将同时符合下列条件且未被指定为以公允价值计量且其变动计入当期损益的金融资产，分类为以摊余成本计量的金融资产：

- 本基金管理该金融资产的业务模式是以收取合同现金流量为目标；
- 该金融资产的合同条款规定，在特定日期产生的现金流量，仅为对本金和以未偿付本金金额为基础的利息的支付。

除上述以摊余成本计量的金融资产外，本基金将其余所有的金融资产分类为以公允价值计量且其变动计入当期损益的金融资产。

(2) 金融负债的分类

本基金将金融负债分类为以摊余成本计量的金融负债。本基金无分类为以公允价值计量且其变动计入当期损益的金融负债。

7.4.4.4 金融资产和金融负债的初始确认、后续计量和终止确认

(1) 金融工具的初始确认

金融资产和金融负债在本基金成为相关金融工具合同条款的一方时，于资产负债表内确认。

在初始确认时，金融资产及金融负债均以公允价值计量。对于以公允价值计量且其变动计入当期损益的金融资产或金融负债，相关交易费用直接计入当期损益；对于其他类别的金融资产或金融负债，相关交易费用计入初始确认金额。

(2) 金融工具的后续计量

初始确认后，对于以公允价值计量且其变动计入当期损益的金融资产和金融负债以公允价值进行后续计量，产生的利得或损失(包括利息、股利收入和利息费用)计入当期损益，除非该金融资产属于套期关系的一部分。

初始确认后，对于以摊余成本计量的金融资产和金融负债采用实际利率法以摊余成本计量。以摊余成本计量且不属于任何套期关系的一部分的金融资产所产生的利得或损失，在终止确认、重分类、按照实际利率法摊销或确认减值时，计入当期损益。

(3) 金融工具的终止确认

满足下列条件之一时，本基金终止确认该金融资产：

- 收取该金融资产现金流量的合同权利终止；
- 该金融资产已转移，且本基金将金融资产所有权上几乎所有的风险和报酬转移给转入方；
- 该金融资产已转移，虽然本基金既没有转移也没有保留金融资产所有权上几乎所有的风险和报酬，但是放弃了对该金融资产控制。

金融资产整体转移满足终止确认条件的，本基金将下列两项金额的差额计入当期损益：

- 所转移金融资产在终止确认日的账面价值；
- 因转移金融资产而收到的对价。

金融负债（或其一部分）的现时义务已经解除的，本基金终止确认该金融负债（或该部分金融负债）。

(4)金融工具的减值

本基金以预期信用损失为基础，对以摊余成本计量的金融资产进行减值会计处理并确认损失准备。

预期信用损失，是指以发生违约的风险为权重的金融工具信用损失的加权平均值。信用损失，是指本基金按照原实际利率折现的、根据合同应收的所有合同现金流量与预期收取的所有现金流量之间的差额，即全部现金短缺的现值。

本基金考虑有关过去事项、当前状况以及对未来经济状况的预测等合理且有依据的信息，以发生违约的风险为权重，计算合同应收的现金流量与预期能收到的现金流量之间差额的现值的概率加权金额，确认预期信用损失。

于每个资产负债表日，本基金对于处于不同阶段的金融工具的预期信用损失分别进行计量。金融工具自初始确认后信用风险未显著增加的，处于第一阶段，本基金按照未来12个月内的预期信用损失计量损失准备；金融工具自初始确认后信用风险已显著增加但尚未发生信用减值的，处于第二阶段，本基金按照该工具整个存续期的预期信用损失计量损失准备；金融工具自初始确认后已经发生信用减值的，处于第三阶段，本基金按照该工具整个存续期的预期信用损失计量损失准备。

对于在资产负债表日具有较低信用风险的金融工具，本基金假设其信用风险自初始确认后并未显著增加，认定为处于第一阶段的金融工具，按照未来12个月内的预期信用损失计量损失准备。

本基金将计提或转回的损失准备计入当期损益。

7.4.4.5 金融资产和金融负债的估值原则

除特别声明外，本基金按下述原则计量公允价值：

公允价值是指市场参与者在计量日发生的有序交易中，出售一项资产所能收到或者转移一项负债所需支付的价格。

本基金在确定相关金融资产和金融负债的公允价值时，根据企业会计准则的规定采用在当前情况下适用并且有足够可利用数据和其他信息支持的估值技术。

存在活跃市场且能够获取相同资产或负债报价的金融工具，在估值日有报价的，除会计准则规定的情况外，将该报价不加调整地应用于该资产或负债的公允价值计量；估值日无报价且最近交易日后未发生影响公允价值计量的重大事件的，采用最近交易日的报价确定公允价值。有充足证据表明估值日或最近交易日的报价不能真实反映公允价值的，对报价进行调整，确定公允价值。与上述金融工具相同，但具有不同特征的，以相同资产或负债的公允价值为基础，并在估值技术中考虑不同特征因素的影响。特征是指对资产出售或使用的限制等，如果该限制是针对资产持有者的，那么在估值技术中不应将该限制作为特征考虑。此外，本基金不考虑因其大量持有相关资产或负债所产生的溢价或折价。

对不存在活跃市场的金融工具，采用在当前情况下适用并且有足够可利用数据和其他信息支持的估值技术确定公允价值。采用估值技术确定公允价值时，优先使用可观察输入值，只有在无法取得相关资产或负债可观察输入值或取得不切实可行的情况下，才可以使用不可观察输入值。

如经济环境发生重大变化或证券发行人发生影响证券价格的重大事件，参考类似金融工具的现行市价及重大变化等因素，对估值进行调整并确定公允价值。

7.4.4.6 金融资产和金融负债的抵销

金融资产和金融负债在资产负债表内分别列示，没有相互抵销。但是，同时满足下列条件的，以相互抵销后的净额在资产负债表内列示：

- 本基金具有抵销已确认金额的法定权利，且该种法定权利是当前可执行的；
- 本基金计划以净额结算，或同时变现该金融资产和清偿该金融负债。

7.4.4.7 实收基金

实收基金为对外发行基金份额所募集的总金额在扣除损益平准金分摊部分后的余额。由于申购和赎回引起的实收基金份额变动分别于基金申购确认日及基金赎回确认日认列。上述申购和赎回分别包括基金转换所引起的转入基金的实收基金增加和转出基金的实收基金减少。

7.4.4.8 损益平准金

损益平准金核算在基金份额发生变动时，申购、赎回、转入、转出及红利再投资等款项中包含的未分配利润和公允价值变动损益，包括已实现损益平准金和未实现损益平

准金。已实现损益平准金指根据交易申请日申购或赎回款项中包含的按累计未分配的已实现损益占基金净值比例计算的金额。未实现损益平准金指根据交易申请日申购或赎回款项中包含的按累计未分配的未实现损益占基金净值比例计算的金额。损益平准金于基金申购确认日或基金赎回确认日进行确认和计量，并于会计期末全额转入未分配利润。

7.4.4.9 收入/（损失）的确认和计量

利息收入

存款利息收入是按借出货币资金的时间和实际利率计算确定。

买入返售金融资产在资金实际占用期间内按实际利率法逐日确认为利息收入。

投资收益

股票投资收益、债券投资收益、资产支持证券投资收益和衍生工具收益按相关金融资产于处置日成交金额与其初始计量金额的差额确认，处置时产生的交易费用计入投资收益。

股利收益按上市公司宣告的分红派息比例计算的金额扣除应由上市公司代扣代缴的个人所得税后的净额确认。

以公允价值计量且其变动计入当期损益的债券投资及资产支持证券投资，在其持有期间，按票面金额和票面利率计算的利息计入投资收益。

公允价值变动收益

公允价值变动收益核算基金持有的采用公允价值模式计量的以公允价值计量且其变动计入当期损益的金融资产、衍生金融资产、以公允价值计量且其变动计入当期损益的金融负债等公允价值变动(包括于估值日采用合同约定的估值汇率将外币折算为人民币所产生的折算差额)形成的应计入当期损益的利得或损失。不包括本基金持有的以公允价值计量且其变动计入当期损益的债券投资在持有期间按票面利率计算的利息。

7.4.4.10 费用的确认和计量

管理人报酬、托管费和销售服务费(若有)在费用涵盖期间按基金合同约定的费率和计算方法逐日确认。

以摊余成本计量的金融负债在持有期间确认的利息支出按实际利率法计算。

7.4.4.11 基金的收益分配政策

在符合有关基金分红条件的前提下，本基金每年收益分配次数最多为6次，每份基金份额每次收益分配比例不得低于收益分配基准日该次单位可供分配利润的10%，若基金合同生效不满3个月可不进行收益分配；本基金收益分配方式分两种：现金分红与红利再投资，投资人可选择现金红利或将现金红利自动转为基金份额进行再投资；若投资人不选择，本基金默认的收益分配方式是现金分红；基金收益分配后基金份额净值不能

低于面值，即基金收益分配基准日的基金份额净值减去每单位基金份额收益分配金额后不能低于面值；每一基金份额享有同等分配权；法律法规或监管机关另有规定的，从其规定。

7.4.4.12 其他重要的会计政策和会计估计

编制财务报表时，本基金需要运用估计和假设，这些估计和假设会对会计政策的应用及资产、负债、收入和支出的金额产生影响。实际情况可能与这些估计不同。本基金对估计涉及的关键假设和不确定因素的判断进行持续评估，会计估计变更的影响在变更当期和未来期间予以确认。

对于证券交易所上市的股票，若出现重大事项停牌或交易不活跃(包括涨跌停时的交易不活跃)等情况，本基金根据中国证监会公告[2017]13号《中国证券监督管理委员会关于证券投资基金估值业务的指导意见》，根据具体情况采用《关于发布中基协(AMAC)基金行业股票估值指数的通知》提供的指数收益法、市盈率法、现金流量折现法等估值技术进行估值。

对于在发行时明确一定期限限售期的股票，根据中基协发[2017]6号《关于发布<证券投资基金投资流通受限股票估值指引(试行)>的通知》，在估值日按照流通受限股票计算公式确定估值日流通受限股票的价值。

根据《关于固定收益品种的估值处理标准》在银行间债券市场、上海证券交易所、深圳证券交易所、北京证券交易所及中国证券监督管理委员会认可的其他交易场所上市交易或挂牌转让的固定收益品种(估值处理标准另有规定的除外)，采用第三方估值基准服务机构提供的价格数据进行估值。

7.4.5 会计政策和会计估计变更以及差错更正的说明

7.4.5.1 会计政策变更的说明

本基金在本报告期内未发生重大会计政策变更。

7.4.5.2 会计估计变更的说明

本基金在本报告期内未发生重大会计估计变更。

7.4.5.3 差错更正的说明

本基金在本报告期内未发生重大会计差错更正。

7.4.6 税项

根据财税[2002]128号《关于开放式证券投资基金有关税收问题的通知》、财税[2004]78号文《关于证券投资基金税收政策的通知》、财税[2012]85号文《关于实施上市公司

股息红利差别化个人所得税政策有关问题的通知》、财税[2015]101号《关于上市公司股息红利差别化个人所得税政策有关问题的通知》、财政部、税务总局、证监会公告2019年第78号《关于继续实施全国中小企业股份转让系统挂牌公司股息红利差别化个人所得税政策的公告》、深圳证券交易所于2008年9月18日发布的《深圳证券交易所关于做好证券交易印花税征收方式调整工作的通知》、财税[2008]1号文《关于企业所得税若干优惠政策的通知》、财税[2016]36号文《关于全面推开营业税改征增值税试点的通知》、财税[2016]46号《关于进一步明确全面推开营改增试点金融业有关政策的通知》、财税[2016]70号《关于金融机构同业往来等增值税政策的补充通知》、财税[2016]140号文《关于明确金融、房地产开发、教育辅助服务等增值税政策的通知》、财税[2017]2号文《关于资管产品增值税政策有关问题的补充通知》、财税[2017]56号《关于资管产品增值税有关问题的通知》、财税[2017]90号《关于租入固定资产进项税额抵扣等增值税政策的通知》、财税[2023]39号《关于减半征收证券交易印花税的公告》及其他相关税务法规和实务操作，本基金适用的主要税项列示如下：

(1)资管产品管理人运营资管产品过程中发生的增值税应税行为，以管理人为增值税纳税人，暂适用简易计税方法，按照3%的征收率缴纳增值税。

证券投资基金管理人运用基金买卖股票、债券取得的金融商品转让收入免征增值税；对国债、地方政府债利息收入以及金融同业往来取得的利息收入免征增值税；同业存款利息收入免征增值税以及一般存款利息收入不征收增值税。

(2)对投资者从证券投资基金分配中取得的收入，暂不征收企业所得税。

对证券投资基金从中国内地证券市场中取得的收入，包括买卖股票、债券的差价收入，股权的股息、红利收入，债券的利息收入及其他收入，暂不征收企业所得税。

(3)对基金从上市公司、全国中小企业股份转让系统公开转让股票的非上市公众公司（“挂牌公司”）取得的股息红利所得，持股期限在1个月以内（含1个月）的，其股息红利所得全额计入应纳税所得额；持股期限在1个月以上至1年（含1年）的，暂减按50%计入应纳税所得额；持股期限超过1年的，暂免征收个人所得税。对基金持有的上市公司限售股，解禁后取得的股息、红利收入，按照上述规定计算纳税，持股时间自解禁日起计算；解禁前取得的股息、红利收入继续暂减按50%计入应纳税所得额。上述所得统一适用20%的税率计征个人所得税。

对基金取得的企业债券利息收入，应由发行债券的企业在向基金支付利息时代扣代缴20%的个人所得税。

(4)基金卖出股票按0.1%的税率缴纳股票交易印花税，买入股票不征收股票交易印花税。自2023年8月28日起，证券交易印花税实施减半征收。

(5)对基金运营过程中缴纳的增值税，分别按照证券投资基金管理人所在地适用的税率，计算缴纳城市维护建设税、教育费附加和地方教育费附加。

7.4.7 重要财务报表项目的说明

7.4.7.1 货币资金

单位：人民币元

项目	本期末 2023年12月31日	上年度末 2022年12月31日
活期存款	20,099,324.68	3,437,850.30
等于：本金	20,096,765.42	3,437,467.74
加：应计利息	2,559.26	382.56
减：坏账准备	-	-
定期存款	-	-
等于：本金	-	-
加：应计利息	-	-
减：坏账准备	-	-
其中：存款期限1个月以 内	-	-
存款期限1-3个 月	-	-
存款期限3个月 以上	-	-
其他存款	-	-
等于：本金	-	-
加：应计利息	-	-
减：坏账准备	-	-
合计	20,099,324.68	3,437,850.30

7.4.7.2 交易性金融资产

单位：人民币元

项目	本期末 2023年12月31日			
	成本	应计利息	公允价值	公允价值变动
股票	36,848,763.26	-	37,190,863.17	342,099.91
贵金属投资-金交	-	-	-	-

所黄金合约					
债券	交易所市场	-	-	-	-
	银行间市场	-	-	-	-
	合计	-	-	-	-
资产支持证券		-	-	-	-
基金		-	-	-	-
其他		-	-	-	-
合计		36,848,763.26	-	37,190,863.17	342,099.91
项目		上年度末			
		2022年12月31日			
		成本	应计利息	公允价值	公允价值变动
股票		30,149,148.15	-	30,291,386.12	142,237.97
贵金属投资-金交所黄金合约		-	-	-	-
债券	交易所市场	-	-	-	-
	银行间市场	-	-	-	-
	合计	-	-	-	-
资产支持证券		-	-	-	-
基金		-	-	-	-
其他		-	-	-	-
合计		30,149,148.15	-	30,291,386.12	142,237.97

7.4.7.3 衍生金融资产/负债

本基金本报告期末及上年度末均未持有衍生金融资产/负债。

7.4.7.4 买入返售金融资产

7.4.7.4.1 各项买入返售金融资产期末余额

本基金于本报告期末及上年度末均未持有买入返售金融资产。

7.4.7.4.2 期末买断式逆回购交易中取得的债券

本基金本报告期末及上年度末均未持有买断式逆回购交易中取得的债券。

7.4.7.5 其他资产

本基金于本报告期末及上年度末均未持有其他资产。

7.4.7.6 其他负债

单位：人民币元

项目	本期末 2023年12月31日	上年度末 2022年12月31日
应付券商交易单元保证金	-	-
应付赎回费	59.44	36.53
应付证券出借违约金	-	-
应付交易费用	761,124.34	691,511.65
其中：交易所市场	761,124.34	691,511.65
银行间市场	-	-
应付利息	-	-
预提费用-审计费	35,000.00	35,000.00
预提费用-信息披露费	50,000.00	50,000.00
预提费用-账户维护费	9,000.00	9,000.00
合计	855,183.78	785,548.18

7.4.7.7 实收基金

金额单位：人民币元

项目	本期 2023年01月01日至2023年12月31日	
	基金份额（份）	账面金额
上年度末	31,196,785.20	31,196,785.20
本期申购	53,613,908.86	53,613,908.86
本期赎回（以“-”号填列）	-33,027,168.19	-33,027,168.19
本期末	51,783,525.87	51,783,525.87

注：申购含红利再投、转换入份（金）额，赎回含转换出份（金）额。

7.4.7.8 未分配利润

单位：人民币元

项目	已实现部分	未实现部分	未分配利润合计
上年度末	1,116,794.10	884,446.40	2,001,240.50
本期期初	1,116,794.10	884,446.40	2,001,240.50
本期利润	-6,655,507.31	199,861.94	-6,455,645.37
本期基金份额交易产生的变动数	528,569.10	3,102,341.38	3,630,910.48
其中：基金申购款	-32,364.02	6,429,108.04	6,396,744.02
基金赎回款	560,933.12	-3,326,766.66	-2,765,833.54
本期已分配利润	-	-	-
本期末	-5,010,144.11	4,186,649.72	-823,494.39

7.4.7.9 存款利息收入

单位：人民币元

项目	本期 2023年01月01日至2023年 12月31日	上年度可比期间 2022年01月01日至2022年 12月31日
活期存款利息收入	34,108.69	26,487.81
定期存款利息收入	-	-
其他存款利息收入	-	-
结算备付金利息收入	3,901.70	6,022.30
其他	502.42	1,863.97
合计	38,512.81	34,374.08

7.4.7.10 股票投资收益——买卖股票差价收入

单位：人民币元

项目	本期 2023年01月01日至2023年 12月31日	上年度可比期间 2022年01月01日至2022年 12月31日
卖出股票成交总额	357,955,552.98	517,644,859.08
减：卖出股票成本总额	363,310,744.47	545,244,980.90
减：交易费用	874,399.37	1,352,319.55
买卖股票差价收入	-6,229,590.86	-28,952,441.37

7.4.7.11 债券投资收益

7.4.7.11.1 债券投资收益项目构成

单位：人民币元

项目	本期 2023年01月01日至2023年 12月31日	上年度可比期间 2022年01月01日至2022年 12月31日
债券投资收益——利息收入	-	10,434.56
债券投资收益——买卖债券 （债转股及债券到期兑付） 差价收入	-	-12,420.70
债券投资收益——赎回差价 收入	-	-
债券投资收益——申购差价 收入	-	-
合计	-	-1,986.14

7.4.7.11.2 债券投资收益——买卖债券差价收入

单位：人民币元

项目	本期 2023年01月01日至2023年12月 31日	上年度可比期间 2022年01月01日至2022年12月 31日
卖出债券（债转股 及债券到期兑付） 成交总额	-	1,152,884.11
减：卖出债券（债 转股及债券到期兑 付）成本总额	-	1,122,765.00
减：应计利息总额	-	42,539.41
减：交易费用	-	0.40
买卖债券差价收入	-	-12,420.70

7.4.7.11.3 债券投资收益——赎回差价收入

本基金在本报告期内及上年度可比期间均无债券赎回差价收入。

7.4.7.11.4 债券投资收益——申购差价收入

本基金在本报告期内及上年度可比期间均无债券申购差价收入。

7.4.7.12 资产支持证券投资收益

本基金在本报告期内及上年度可比期间均无资产支持证券投资收益。

7.4.7.13 贵金属投资收益

本基金在本报告期内及上年度可比期间均无贵金属投资收益。

7.4.7.14 衍生工具收益

7.4.7.14.1 衍生工具收益——买卖权证差价收入

本基金在本报告期内及上年度可比期间均无衍生工具收益--买卖权证差价收入。

7.4.7.14.2 衍生工具收益——其他投资收益

本基金在本报告期内及上年度可比期间均无衍生工具收益--其他投资收益。

7.4.7.15 股利收益

单位：人民币元

项目	本期 2023年01月01日至2023 年12月31日	上年度可比期间 2022年01月01日至2022 年12月31日
股票投资产生的股利收益	276,426.09	135,222.44
其中：证券出借权益补偿收入	-	-
基金投资产生的股利收益	-	-
合计	276,426.09	135,222.44

7.4.7.16 公允价值变动收益

单位：人民币元

项目名称	本期 2023年01月01日至2023年12 月31日	上年度可比期间 2022年01月01日至2022年12 月31日

1.交易性金融资产	199,861.94	-6,735,843.03
——股票投资	199,861.94	-6,743,835.03
——债券投资	-	7,992.00
——资产支持证券投资	-	-
——贵金属投资	-	-
——其他	-	-
2.衍生工具	-	-
——权证投资	-	-
3.其他	-	-
减：应税金融商品公允价值变动产生的预估增值税	-	-
合计	199,861.94	-6,735,843.03

7.4.7.17 其他收入

单位：人民币元

项目	本期 2023年01月01日至2023年 12月31日	上年度可比期间 2022年01月01日至2022年 12月31日
基金赎回费收入	79,668.80	147,359.04
转换费收入	31.81	10.06
合计	79,700.61	147,369.10

7.4.7.18 信用减值损失

本基金在本报告期内及上年度可比期间均无信用减值损失。

7.4.7.19 其他费用

单位：人民币元

项目	本期 2023年01月01日至2023年 12月31日	上年度可比期间 2022年01月01日至2022年 12月31日
审计费用	35,000.00	35,000.00

信息披露费	50,000.00	50,000.00
证券出借违约金	-	-
汇划手续费	1,614.09	2,506.55
上清所账户维护费	18,000.00	18,000.00
中债登账户维护费	18,000.00	18,000.00
其他费用	1,200.00	1,200.00
合计	123,814.09	124,706.55

7.4.8 或有事项、资产负债表日后事项的说明

7.4.8.1 或有事项

截至资产负债表日，本基金没有需要在财务报表附注中说明的或有事项。

7.4.8.2 资产负债表日后事项

截至本财务报告批准报出日，本基金没有需要在财务报表附注中说明的资产负债表日后事项。

7.4.9 关联方关系

7.4.9.1 本报告期存在控制关系或其他重大利害关系的关联方发生变化的情况

本报告期不存在控制关系或其他重大利害关系的关联方发生变化的情况。

7.4.9.2 本报告期与基金发生关联交易的各关联方

关联方名称	与本基金的关系
中加基金管理有限公司	基金管理人、注册登记机构、基金销售机构
招商银行股份有限公司	基金托管人、基金销售机构
北京银行股份有限公司	基金管理人股东、基金销售机构
The Bank of Nova Scotia	基金管理人股东
中国有研科技集团有限公司	基金管理人股东
北京乾融投资（集团）有限公司	基金管理人股东
中地种业（集团）有限公司	基金管理人股东
绍兴越华开发经营有限公司	基金管理人股东
北银丰业资产管理有限公司	基金管理人控股子公司
北银国际资产管理有限公司	基金管理人控股子公司

以下关联交易均在正常业务范围内按一般商业条款订立。

7.4.10 本报告期及上年度可比期间的关联方交易

7.4.10.1 通过关联方交易单元进行的交易

7.4.10.1.1 股票交易

本基金在本报告期内及上年度可比期间均没有通过关联方的交易单元进行过股票交易。

7.4.10.1.2 权证交易

本基金在本报告期内及上年度可比期间均没有通过关联方的交易单元进行过权证交易。

7.4.10.1.3 债券交易

本基金在本报告期内及上年度可比期间均没有通过关联方的交易单元进行过债券交易。

7.4.10.1.4 债券回购交易

本基金在本报告期内及上年度可比期间均没有通过关联方的交易单元进行过债券回购交易。

7.4.10.1.5 应支付关联方的佣金

本基金在本报告期内及上年度可比期间均没有应支付关联方的佣金。

7.4.10.2 关联方报酬

7.4.10.2.1 基金管理费

单位：人民币元

项目	本期 2023年01月01日至20 23年12月31日	上年度可比期间 2022年01月01日至20 22年12月31日
当期发生的基金应支付的管理费	598,426.11	785,046.96
其中：应支付销售机构的客户维护费	70,689.00	78,927.57
应支付基金管理人的净管理费	527,737.11	706,119.39

注：支付基金管理人中加基金的基金管理费按前一日基金资产净值乘以约定的年费率计提，逐日累计至每月月底，按月支付。计算公式为：

日基金管理费=前一日基金资产净值×管理费率/当年天数

2023年8月28日前，本基金管理费率为1.50%。本基金管理人自2023年8月28日起对本基金实施调整后的基金管理费率，调整后的基金管理费率为1.20%。

7.4.10.2 基金托管费

单位：人民币元

项目	本期 2023年01月01日至2023 年12月31日	上年度可比期间 2022年01月01日至2022 年12月31日
当期发生的基金应支付的托管费	99,737.62	130,841.08

注：支付基金托管人招商银行的基金托管费按前一日基金资产净值乘以约定的年费率计提，逐日累计至每月月底，按月支付。计算公式为：

日基金托管费 = 前一日基金资产净值 × 托管费率 / 当年天数

2023年8月28日前，本基金托管费率为0.25%。本基金管理人自2023年8月28日起对本基金实施调整后的基金托管费率，调整后的基金托管费率为0.20%。

7.4.10.3 与关联方进行银行间同业市场的债券(含回购)交易

本基金本报告期及上年度可比期间未与关联方进行银行间同业市场的债券（含回购）交易。

7.4.10.4 报告期内转融通证券出借业务发生重大关联交易事项的说明

7.4.10.4.1 与关联方通过约定申报方式进行的适用固定期限费率的证券出借业务的情况

本基金在本报告期内及上年度可比期间均未与关联方进行转融通证券出借业务。

7.4.10.4.2 与关联方通过约定申报方式进行的适用市场化期限费率的证券出借业务的情况

无。

7.4.10.5 各关联方投资本基金的情况

7.4.10.5.1 报告期内基金管理人运用固有资金投资本基金的情况

份额单位：份

项目	本期 2023年01月01日至 2023年12月31日	上年度可比期间 2022年01月01日至 2022年12月31日

报告期初持有的基金份额	0.00	0.00
报告期间申购/买入总份额	20,670,341.57	0.00
报告期间因拆分变动份额	0.00	0.00
减：报告期间赎回/卖出总份额	0.00	0.00
报告期末持有的基金份额	20,670,341.57	0.00
报告期末持有的基金份额占基金总份额比例	39.92%	0.00%

7.4.10.5.2 报告期末除基金管理人之外的其他关联方投资本基金的情况

份额单位：份

关联方名称	本期末 2023年12月31日		上年度末 2022年12月31日	
	持有的基金份额	持有的基金份额占基金总份额的比例	持有的基金份额	持有的基金份额占基金总份额的比例
北银丰业资产管理有限公司	8,080,227.40	15.60%	0.00	0.00%

7.4.10.6 由关联方保管的银行存款余额及当期产生的利息收入

单位：人民币元

关联方名称	本期 2023年01月01日至2023年12月31日		上年度可比期间 2022年01月01日至2022年12月31日	
	期末余额	当期利息收入	期末余额	当期利息收入
招商银行股份有限公司	20,099,324.68	34,108.69	3,437,850.30	26,487.81

注：本基金的活期存款由基金托管人招商银行保管，按银行同业利率或约定利率计提。

7.4.10.7 本基金在承销期内参与关联方承销证券的情况

本基金本报告期及上年度可比期间未在承销期内参与各关联方承销的证券。

7.4.10.8 其他关联交易事项的说明

无。

7.4.11 利润分配情况--固定净值型货币市场基金之外的基金

本基金在本报告期内未进行利润分配。

7.4.12 期末（2023年12月31日）本基金持有的流通受限证券

7.4.12.1 因认购新发/增发证券而于期末持有的流通受限证券

于2023年12月31日，本基金未持有因认购新发或增发证券而流通受限的证券。

7.4.12.2 期末持有的暂时停牌等流通受限股票

于2023年12月31日，本基金未持有暂时停牌等流通受限股票。

7.4.12.3 期末债券正回购交易中作为抵押的债券

7.4.12.3.1 银行间市场债券正回购

于2023年12月31日，本基金未持有因债券正回购交易而作为抵押的银行间债券。

7.4.12.3.2 交易所市场债券正回购

于2023年12月31日，本基金未持有因债券正回购交易而作为抵押的交易所债券。

7.4.12.4 期末参与转融通证券出借业务的证券

于2023年12月31日，本基金未持有参与转融通证券出借业务的证券。

7.4.13 金融工具风险及管理

7.4.13.1 风险管理政策和组织架构

本基金在日常活动中面临各种金融工具的风险，主要包括信用风险、流动性风险及市场风险等。

基金管理人风险管理的政策是保护基金份额持有人的合法权益，确保基金管理人规范经营、稳健运作，防止和减少各类风险的发生。基金管理人建立了在董事会领导下的，由风险管理委员会、督察长、风险控制委员会、监察稽核部门、风险管理部门和相关业务部门组成的多层次风险管理组织架构。形成了一个由决策系统、执行系统和监督系统组成的有机整体，对公司的各类风险进行全面有效的控制。

本基金的基金管理人对金融工具的风险管理办法主要通过定性分析和定量分析的方法去估测各种风险产生的可能损失。从定性分析的角度，判断风险损失的严重程度和出现同类风险损失的可能性。从定量分析的角度，根据本基金的投资目标，结合基金资产运用金融工具特征进行特定的风险量化分析，建立量化模型及相关指标，形成日常量

化报告，确定风险损失的限度和相应置信程度，及时可靠的对各种风险进行监督、检查和评估，并通过相应决策，将风险控制在可承受范围内。

7.4.13.2 信用风险

信用风险是指本基金在交易过程中因交易对手未履行合同责任，或者基金所投资证券之发行人出现违约、拒绝支付到期本息等情况，导致基金资产损失和收益变化的风险。

本基金的银行存款存放在本基金的托管人和信用风险较低的商业银行，与银行存款相关的信用风险不重大。本基金的基金管理人在银行间同业市场进行交易前均对交易对手进行信用评估并对证券交割方式进行限制以控制相应的信用风险；在交易所进行的交易均以中国证券登记结算有限责任公司为交易对手完成证券交收和款项清算，违约风险可能性很小。

本基金的基金管理人建立了信用风险管理流程，通过对投资品种信用等级评估来控制证券发行人的信用风险，且通过分散化投资以分散信用风险。

7.4.13.2.1 按短期信用评级列示的债券投资

本基金于本报告期末及上年度末均未持有按短期信用评级列示的债券投资。

7.4.13.2.2 按短期信用评级列示的资产支持证券投资

本基金于本报告期末及上年度末均未持有按短期信用评级列示的资产支持证券投资。

7.4.13.2.3 按短期信用评级列示的同业存单投资

本基金于本报告期末及上年度末均未持有按短期信用评级列示的同业存单投资。

7.4.13.2.4 按长期信用评级列示的债券投资

本基金于本报告期末及上年度末均未持有按长期信用评级列示的债券投资。

7.4.13.2.5 按长期信用评级列示的资产支持证券投资

本基金于本报告期末及上年度末均未持有按长期信用评级列示的资产支持证券投资。

7.4.13.2.6 按长期信用评级列示的同业存单投资

本基金于本报告期末及上年度末均未持有按长期信用评级列示的同业存单投资。

7.4.13.3 流动性风险

流动性风险是指基金管理人未能以合理价格及时变现基金资产以支付投资者赎回款项的风险。本基金的流动性风险一方面来自于基金份额持有人可随时要求赎回其持有的基金份额，另一方面来自于投资品种所处的交易市场不活跃而带来的变现困难。

针对投资品种变现的流动性风险，本基金的基金管理人通过独立的风险管理部门设定流动性比例要求，对流动性指标进行持续的监测和分析。针对兑付赎回资金的流动性风险，本基金的基金管理人每日对本基金的申购赎回情况进行严密监控并预测流动性需求，保持基金投资组合中的可用现金头寸与之相匹配。本基金的基金管理人在基金合同中设计了巨额赎回条款，约定在非常情况下赎回申请的处理方式，控制因开放申购赎回模式带来的流动性风险，有效保障基金持有人利益。

于本报告期末，除卖出回购金融资产款余额（如有）计息但该利息金额不重大以外，本基金承担的其他金融负债的合约约定到期日均为一年以内且不计息，可赎回基金份额净值（净资产）无固定到期日且不计息，因此账面余额约为未折现的合约到期现金流量。

7.4.13.3.1 报告期内本基金组合资产的流动性风险分析

本基金所持部分证券在证券交易所上市，其余亦可在银行间同业市场交易，除部分基金资产流通暂时受限制不能自由转让的情况参见附注7.4.12（如有）外，本基金未持有其他重大流动性风险的投资品种。此外，本基金可通过卖出回购金融资产方式借入短期资金应对流动性需求。

报告期内，本基金的基金管理人严格按照《公开募集证券投资基金运作管理办法》、《公开募集开放式证券投资基金流动性风险管理规定》等相关监管规定以及公司流动性风险管理相关制度，对基金组合资产流动性指标与可变现资产进行管理，确保基金流动性管理符合合规内控要求，并使基金组合资产维持充足的流动性以应对开放期间投资者的赎回。报告期内，本基金暂无延期办理巨额赎回申请、延缓支付赎回款项等影响投资者的流动性风险事项。

7.4.13.4 市场风险

市场风险是指基金所持金融工具的公允价值或未来现金流量因所处市场各类价格因素的变动而发生波动的风险，包括利率风险、外汇风险和其他价格风险。

7.4.13.4.1 利率风险

利率风险是指基金的财务状况和现金流量受市场利率变动而发生的波动的风险。本基金管理人定期对基金面临的利率敏感度缺口进行监控，并通过调整投资组合的久期等方法对上述利率进行管理。

7.4.13.4.1.1 利率风险敞口

单位：人民币元

本期末 2023年1 2月31日	1年以内	1-5年	5年以上	不计息	合计
资产					
货币资金	20,099,324.68	-	-	-	20,099,324.68
结算备付金	259,062.40	-	-	-	259,062.40
存出保证金	46,793.63	-	-	-	46,793.63
交易性金融资产	-	-	-	37,190,863.17	37,190,863.17
应收申购款	-	-	-	45,048.98	45,048.98
资产总计	20,405,180.71	-	-	37,235,912.15	57,641,092.86
负债					
应付清算款	-	-	-	5,731,431.41	5,731,431.41
应付赎回款	-	-	-	33,073.67	33,073.67
应付管理人报酬	-	-	-	52,605.02	52,605.02
应付托管费	-	-	-	8,767.50	8,767.50
其他负债	-	-	-	855,183.78	855,183.78
负债总计	-	-	-	6,681,061.38	6,681,061.38
利率敏感度缺口	20,405,180.71	-	-	30,554,850.77	50,960,031.48
上年度	1年以内	1-5年	5年以上	不计息	合计

末 2022年1 2月31日					
资产					
货币资金	3,437,850.30	-	-	-	3,437,850.30
结算备付金	289,261.29	-	-	-	289,261.29
存出保证金	23,895.11	-	-	-	23,895.11
交易性金融资产	-	-	-	30,291,386.12	30,291,386.12
应收申购款	-	-	-	12,208.99	12,208.99
资产总计	3,751,006.70	-	-	30,303,595.11	34,054,601.81
负债					
应付赎回款	-	-	-	19,725.92	19,725.92
应付管理人报酬	-	-	-	43,973.17	43,973.17
应付托管费	-	-	-	7,328.84	7,328.84
其他负债	-	-	-	785,548.18	785,548.18
负债总计	-	-	-	856,576.11	856,576.11
利率敏感度缺口	3,751,006.70	-	-	29,447,019.00	33,198,025.70

注：表中所示为本基金资产及负债的账面价值，按照合约规定的利率重新定价日或到期日孰早者予以分类。

7.4.13.4.1.2 利率风险的敏感性分析

本基金于本报告期末及上期末未持有交易性债券投资和资产支持证券投资，因此市场利率的变动对本基金资产净值无重大影响。

7.4.13.4.2 外汇风险

外汇风险是指金融工具的公允价值或未来现金流量因外汇汇率变动而发生波动的风险。本基金的所有资产及负债以人民币计价，因此无重大外汇风险。

7.4.13.4.3 其他价格风险

其他价格风险是指基金所持金融工具的公允价值或未来现金流量因除市场利率和外汇汇率以外的市场价格因素变动而发生波动的风险。本基金的其他价格风险，主要受到证券交易所上市的股票整体涨跌趋势的影响，由所持有的金融工具的公允价值决定。本基金通过投资组合的分散化降低其他价格的风险。此外，本基金管理人对本基金所持有的证券价格实施监控，定期运用多种定量方法进行风险度量和分析，以对风险进行跟踪和控制。

7.4.13.4.3.1 其他价格风险敞口

金额单位：人民币元

项目	本期末 2023年12月31日		上年度末 2022年12月31日	
	公允价值	占基金 资产净 值比例 (%)	公允价值	占基金 资产净 值比例 (%)
交易性金融资产—股票投资	37,190,863.17	72.98	30,291,386.12	91.24
交易性金融资产—基金投资	-	-	-	-
交易性金融资产—债券投资	-	-	-	-
交易性金融资产—贵金属投资	-	-	-	-
衍生金融资产—权证投资	-	-	-	-

其他	-	-	-	-
合计	37,190,863.17	72.98	30,291,386.12	91.24

7.4.13.4.3.2 其他价格风险的敏感性分析

假设	除业绩比较基准以外的其他市场变量保持不变		
分析	相关风险变量的变动	对资产负债表日基金资产净值的影响金额(单位:人民币元)	
		本期末 2023年12月31日	上年度末 2022年12月31日
	业绩比较基准上升5%	2,765,989.45	1,765,322.66
	业绩比较基准下降5%	-2,765,989.45	-1,765,322.66

7.4.14 公允价值

7.4.14.1 金融工具公允价值计量的方法

公允价值计量结果所属层次取决于对公允价值计量整体而言具有重要意义的最低层次的输入值。三个层次输入值的定义如下:

第一层次输入值:在计量日能够取得的相同资产或负债在活跃市场上未经调整的报价;

第二层次输入值:除第一层次输入值外相关资产或负债直接或间接可观察到的输入值;

第三层次输入值:相关资产或负债的不可观察输入值。

7.4.14.2 持续的以公允价值计量的金融工具

7.4.14.2.1 各层次金融工具的公允价值

单位:人民币元

公允价值计量结果所属的层次	本期末 2023年12月31日	上年度末 2022年12月31日
第一层次	37,190,863.17	30,291,386.12
第二层次	-	-
第三层次	-	-
合计	37,190,863.17	30,291,386.12

7.4.14.2.2 公允价值所属层次间的重大变动

本基金以导致各层次之间转换的事项发生日为确认各层次之间转换的时点。

对于本基金投资的证券交易所上市的证券，若出现重大事项停牌、交易不活跃（包括涨跌停时的交易不活跃）、或属于非公开发行等情况时，本基金不会于停牌期间、交易不活跃期间及限售期间将相关证券的公允价值列入第一层次。本基金综合考虑估值调整中采用的不可观察输入值对于公允价值的影响程度，确定相关证券公允价值的层次。

7.4.14.2.3 第三层次公允价值余额及变动情况

7.4.14.2.3.1 第三层次公允价值余额及变动情况

单位：人民币元

项目	本期 2023年01月01日至2023年12月31日		
	交易性金融资产		合计
	债券投资	股票投资	
期初余额	-	-	-
当期购买	-	-	-
当期出售/结算	-	-	-
转入第三层次	-	-	-
转出第三层次	-	-	-
当期利得或损失总额	-	-	-
其中：计入损益的利得或损失	-	-	-
计入其他综合收益的利得或损失	-	-	-
期末余额	-	-	-
期末仍持有的第三层次金融资产计入本期损益的未实现利得或损失的变动——公允价值变动损益	-	-	-
项目	上年度可比期间 2022年01月01日至2022年12月31日		
	交易性金融资产		合计

	债券投资	股票投资	
期初余额	-	5,504.49	5,504.49
当期购买	-	-	-
当期出售/结算	-	-	-
转入第三层次	-	-	-
转出第三层次	-	5,504.49	5,504.49
当期利得或损失总额	-	-	-
其中：计入损益的利得或损失	-	-	-
计入其他综合收益的利得或损失	-	-	-
期末余额	-	-	-
期末仍持有的第三层次金融资产计入本期损益的未实现利得或损失的变动——公允价值变动损益	-	-	-

7.4.14.2.3.2 使用重要不可观察输入值的第三层次公允价值计量的情况

本基金本报告期末及上年度末均无使用重要不可观察输入值的第三层次公允价值计量的情况。

7.4.14.3 非持续的以公允价值计量的金融工具的说明

于2023年12月31日，本基金无非持续的以公允价值计量的金融工具（2022年12月31日：无）。

7.4.14.4 不以公允价值计量的金融工具的相关说明

不以公允价值计量的金融工具主要包括应收款项和其他金融负债，其账面价值与公允价值之间无重大差异。

7.4.15 有助于理解和分析会计报表需要说明的其他事项

于2023年12月31日，本基金无有助于理解和分析会计报表需要说明的其他事项。

8.1 期末基金资产组合情况

金额单位：人民币元

序号	项目	金额	占基金总资产的比例(%)
1	权益投资	37,190,863.17	64.52
	其中：股票	37,190,863.17	64.52
2	基金投资	-	-
3	固定收益投资	-	-
	其中：债券	-	-
	资产支持证券	-	-
4	贵金属投资	-	-
5	金融衍生品投资	-	-
6	买入返售金融资产	-	-
	其中：买断式回购的买入返售金融资产	-	-
7	银行存款和结算备付金合计	20,358,387.08	35.32
8	其他各项资产	91,842.61	0.16
9	合计	57,641,092.86	100.00

8.2 报告期末按行业分类的股票投资组合

8.2.1 报告期末按行业分类的境内股票投资组合

代码	行业类别	公允价值（元）	占基金资产净值比例(%)
A	农、林、牧、渔业	2,936,134.00	5.76
B	采矿业	3,524,108.00	6.92
C	制造业	21,113,904.37	41.43
D	电力、热力、燃气及水生产和供应业	-	-
E	建筑业	-	-
F	批发和零售业	500,500.00	0.98
G	交通运输、仓储和邮政业	-	-
H	住宿和餐饮业	-	-

I	信息传输、软件和信息技术服务业	1,764,508.80	3.46
J	金融业	-	-
K	房地产业	-	-
L	租赁和商务服务业	3,194,679.00	6.27
M	科学研究和技术服务业	4,157,029.00	8.16
N	水利、环境和公共设施管理业	-	-
O	居民服务、修理和其他服务业	-	-
P	教育	-	-
Q	卫生和社会工作	-	-
R	文化、体育和娱乐业	-	-
S	综合	-	-
	合计	37,190,863.17	72.98

8.2.2 报告期末按行业分类的港股通投资股票投资组合

本基金本报告期末未持有港股通股票。

8.3 期末按公允价值占基金资产净值比例大小排序的所有股票投资明细

金额单位：人民币元

序号	股票代码	股票名称	数量(股)	公允价值(元)	占基金资产净值比例(%)
1	002714	牧原股份	71,300	2,936,134.00	5.76
2	603198	迎驾贡酒	39,500	2,618,455.00	5.14
3	300037	新宙邦	43,400	2,052,820.00	4.03
4	601666	平煤股份	177,500	2,051,900.00	4.03
5	688122	西部超导	34,877	1,856,502.71	3.64
6	300795	米奥会展	49,700	1,832,439.00	3.60
7	600887	伊利股份	63,100	1,687,925.00	3.31
8	688066	航天宏图	33,295	1,406,380.80	2.76
9	300416	苏试试验	76,300	1,401,631.00	2.75
10	688114	华大智造	15,994	1,375,803.88	2.70

11	605168	三人行	21,500	1,362,240.00	2.67
12	603712	七一二	42,100	1,326,571.00	2.60
13	603345	安井食品	12,600	1,318,086.00	2.59
14	688139	海尔生物	32,014	1,297,207.28	2.55
15	688169	石头科技	4,310	1,219,514.50	2.39
16	002236	大华股份	61,400	1,132,830.00	2.22
17	603259	药明康德	14,200	1,033,192.00	2.03
18	003006	百亚股份	68,100	1,032,396.00	2.03
19	000568	泸州老窖	5,600	1,004,752.00	1.97
20	600761	安徽合力	51,300	934,173.00	1.83
21	300012	华测检测	65,200	925,840.00	1.82
22	601965	中国汽研	36,100	796,366.00	1.56
23	603979	金诚信	20,400	770,304.00	1.51
24	601225	陕西煤业	33,600	701,904.00	1.38
25	600519	贵州茅台	400	690,400.00	1.35
26	000807	云铝股份	44,100	538,902.00	1.06
27	002438	江苏神通	44,200	528,190.00	1.04
28	603939	益丰药房	12,500	500,500.00	0.98
29	000811	冰轮环境	36,800	499,376.00	0.98
30	600941	中国移动	3,600	358,128.00	0.70

8.4 报告期内股票投资组合的重大变动

8.4.1 累计买入金额超出期初基金资产净值2%或前20名的股票明细

金额单位：人民币元

序号	股票代码	股票名称	本期累计买入金额	占期初基金资产净值比例(%)
1	002230	科大讯飞	8,075,677.00	24.33
2	002236	大华股份	7,801,442.00	23.50
3	000063	中兴通讯	7,712,738.32	23.23
4	000568	泸州老窖	7,017,573.00	21.14

5	603198	迎驾贡酒	6,972,907.00	21.00
6	601138	工业富联	6,537,988.00	19.69
7	605168	三人行	6,338,214.75	19.09
8	002558	巨人网络	5,379,500.74	16.20
9	002777	久远银海	4,924,299.91	14.83
10	603477	巨星农牧	4,916,865.20	14.81
11	300229	拓尔思	4,883,083.00	14.71
12	300416	苏试试验	4,817,305.50	14.51
13	600779	水井坊	4,497,079.00	13.55
14	603019	中科曙光	4,333,266.00	13.05
15	002555	三七互娱	4,318,073.20	13.01
16	000988	华工科技	4,313,970.00	12.99
17	300012	华测检测	4,258,031.93	12.83
18	603259	药明康德	4,147,269.00	12.49
19	300624	万兴科技	4,065,541.00	12.25
20	300033	同花顺	3,979,804.00	11.99
21	002368	太极股份	3,899,854.00	11.75
22	603345	安井食品	3,822,144.00	11.51
23	300394	天孚通信	3,648,387.00	10.99
24	300308	中际旭创	3,561,764.00	10.73
25	300002	神州泰岳	3,535,123.00	10.65
26	002463	沪电股份	3,517,583.43	10.60
27	688111	金山办公	3,394,822.30	10.23
28	600519	贵州茅台	3,379,014.00	10.18
29	600887	伊利股份	3,126,403.00	9.42
30	300031	宝通科技	3,060,265.61	9.22
31	000807	云铝股份	3,037,369.00	9.15
32	300226	上海钢联	2,976,771.00	8.97
33	688114	华大智造	2,966,788.68	8.94
34	601857	中国石油	2,919,039.00	8.79
35	002714	牧原股份	2,860,102.00	8.62

36	688981	中芯国际	2,826,450.68	8.51
37	300161	华中数控	2,809,828.00	8.46
38	603848	好太太	2,734,708.00	8.24
39	688066	航天宏图	2,731,066.51	8.23
40	003006	百亚股份	2,689,423.00	8.10
41	000032	深桑达A	2,634,708.00	7.94
42	688012	中微公司	2,601,064.94	7.83
43	600941	中国移动	2,549,926.00	7.68
44	601899	紫金矿业	2,506,484.00	7.55
45	300223	北京君正	2,414,528.00	7.27
46	600803	新奥股份	2,398,731.00	7.23
47	301378	通达海	2,306,850.50	6.95
48	603444	吉比特	2,304,221.00	6.94
49	603979	金诚信	2,290,227.00	6.90
50	603728	鸣志电器	2,260,529.00	6.81
51	601225	陕西煤业	2,113,347.00	6.37
52	601666	平煤股份	2,080,657.49	6.27
53	600376	首开股份	2,061,959.00	6.21
54	300502	新易盛	2,019,189.60	6.08
55	301165	锐捷网络	2,009,104.00	6.05
56	300498	温氏股份	1,993,862.00	6.01
57	300795	米奥会展	1,975,810.00	5.95
58	300037	新宙邦	1,963,227.00	5.91
59	000333	美的集团	1,903,204.00	5.73
60	603233	大参林	1,900,980.80	5.73
61	688072	拓荆科技	1,884,632.84	5.68
62	600760	中航沈飞	1,874,940.00	5.65
63	603889	新澳股份	1,862,071.96	5.61
64	688122	西部超导	1,846,025.20	5.56
65	688677	海泰新光	1,845,445.34	5.56
66	600900	长江电力	1,811,293.00	5.46

67	002315	焦点科技	1,806,114.00	5.44
68	603712	七一二	1,783,059.00	5.37
69	002299	圣农发展	1,756,031.00	5.29
70	002373	千方科技	1,753,226.00	5.28
71	600258	首旅酒店	1,681,878.00	5.07
72	688169	石头科技	1,604,329.52	4.83
73	000811	冰轮环境	1,601,980.03	4.83
74	300058	蓝色光标	1,579,709.00	4.76
75	300418	昆仑万维	1,574,175.00	4.74
76	000516	国际医学	1,548,973.00	4.67
77	601006	大秦铁路	1,522,894.00	4.59
78	603267	鸿远电子	1,516,756.00	4.57
79	601088	中国神华	1,496,996.32	4.51
80	300474	景嘉微	1,487,313.00	4.48
81	002353	杰瑞股份	1,476,041.00	4.45
82	300395	菲利华	1,462,557.00	4.41
83	688618	三旺通信	1,443,221.83	4.35
84	300451	创业慧康	1,442,173.18	4.34
85	605368	蓝天燃气	1,437,192.60	4.33
86	002821	凯莱英	1,429,838.00	4.31
87	300260	新莱应材	1,429,696.00	4.31
88	688256	寒武纪-U	1,401,094.26	4.22
89	605599	菜百股份	1,399,127.00	4.21
90	688041	海光信息	1,372,890.67	4.14
91	300482	万孚生物	1,339,640.00	4.04
92	603600	永艺股份	1,332,946.00	4.02
93	603816	顾家家居	1,327,260.00	4.00
94	603713	密尔克卫	1,315,597.00	3.96
95	300677	英科医疗	1,309,752.00	3.95
96	601360	三六零	1,293,667.00	3.90
97	688139	海尔生物	1,290,238.64	3.89

98	003032	传智教育	1,282,722.00	3.86
99	002222	福晶科技	1,254,260.00	3.78
100	600153	建发股份	1,202,348.00	3.62
101	002677	浙江美大	1,197,740.00	3.61
102	603008	喜临门	1,195,734.00	3.60
103	002043	兔宝宝	1,195,480.00	3.60
104	300428	立中集团	1,154,883.00	3.48
105	600199	金种子酒	1,148,649.30	3.46
106	600761	安徽合力	1,102,776.00	3.32
107	688383	新益昌	1,093,808.92	3.29
108	002415	海康威视	1,089,887.00	3.28
109	603939	益丰药房	1,080,207.00	3.25
110	301207	华兰疫苗	1,078,833.00	3.25
111	000400	许继电气	1,072,590.00	3.23
112	300757	罗博特科	1,068,341.00	3.22
113	300759	康龙化成	1,051,260.00	3.17
114	301153	中科江南	1,041,400.00	3.14
115	002949	华阳国际	1,017,773.00	3.07
116	000021	深科技	1,006,453.00	3.03
117	300761	立华股份	978,326.00	2.95
118	688327	云从科技-UW	974,559.68	2.94
119	600030	中信证券	967,844.00	2.92
120	601688	华泰证券	964,031.00	2.90
121	002946	新乳业	954,967.00	2.88
122	600050	中国联通	948,408.00	2.86
123	002567	唐人神	943,435.00	2.84
124	002508	老板电器	904,470.00	2.72
125	300182	捷成股份	887,840.00	2.67
126	000733	振华科技	884,142.00	2.66
127	300274	阳光电源	882,725.00	2.66
128	002705	新宝股份	852,605.00	2.57

129	688331	荣昌生物	820,357.68	2.47
130	688700	东威科技	806,587.32	2.43
131	002439	启明星辰	799,552.00	2.41
132	002624	完美世界	797,857.00	2.40
133	600109	国金证券	782,460.00	2.36
134	603379	三美股份	781,810.00	2.35
135	605155	西大门	777,596.00	2.34
136	300114	中航电测	777,521.00	2.34
137	002920	德赛西威	777,012.00	2.34
138	688498	源杰科技	769,642.16	2.32
139	601965	中国汽研	765,216.00	2.31
140	002735	王子新材	762,237.00	2.30
141	000034	神州数码	754,070.00	2.27
142	000596	古井贡酒	737,652.00	2.22
143	300331	苏大维格	731,362.00	2.20
144	601186	中国铁建	721,348.00	2.17
145	601390	中国中铁	717,710.00	2.16
146	002051	中工国际	716,590.00	2.16
147	300660	江苏雷利	715,533.00	2.16
148	002916	深南电路	711,432.00	2.14
149	000625	长安汽车	711,345.00	2.14
150	603833	欧派家居	709,973.00	2.14
151	002335	科华数据	708,693.00	2.13
152	600750	江中药业	707,218.00	2.13
153	600970	中材国际	695,716.00	2.10
154	601098	中南传媒	671,544.00	2.02
155	600873	梅花生物	664,840.00	2.00

8.4.2 累计卖出金额超出期初基金资产净值2%或前20名的股票明细

金额单位：人民币元

序	股票代码	股票名称	本期累计卖出金额	占期初基金
---	------	------	----------	-------

号				资产净值比例(%)
1	002230	科大讯飞	8,122,762.00	24.47
2	601138	工业富联	7,257,979.00	21.86
3	000568	泸州老窖	7,120,485.00	21.45
4	000063	中兴通讯	7,086,219.20	21.35
5	002236	大华股份	6,644,630.00	20.02
6	002558	巨人网络	5,243,119.00	15.79
7	603477	巨星农牧	5,076,912.75	15.29
8	300394	天孚通信	4,958,015.00	14.93
9	603728	鸣志电器	4,876,700.60	14.69
10	002777	久远银海	4,767,270.24	14.36
11	605168	三人行	4,579,050.00	13.79
12	300308	中际旭创	4,556,318.00	13.72
13	000988	华工科技	4,469,357.18	13.46
14	300229	拓尔思	4,464,640.00	13.45
15	603198	迎驾贡酒	4,368,926.00	13.16
16	600779	水井坊	4,368,861.00	13.16
17	603019	中科曙光	4,017,249.40	12.10
18	300033	同花顺	3,781,409.00	11.39
19	002368	太极股份	3,768,699.00	11.35
20	300416	苏试试验	3,571,077.00	10.76
21	002555	三七互娱	3,517,538.00	10.60
22	002463	沪电股份	3,471,024.00	10.46
23	688111	金山办公	3,455,286.02	10.41
24	300624	万兴科技	3,307,614.00	9.96
25	300002	神州泰岳	3,148,611.00	9.48
26	300012	华测检测	3,124,467.00	9.41
27	300418	昆仑万维	2,984,623.00	8.99
28	688981	中芯国际	2,949,911.62	8.89
29	603259	药明康德	2,909,389.00	8.76

30	601857	中国石油	2,834,053.00	8.54
31	600519	贵州茅台	2,763,056.00	8.32
32	603848	好太太	2,746,034.00	8.27
33	300226	上海钢联	2,745,487.99	8.27
34	300161	华中数控	2,738,800.00	8.25
35	300031	宝通科技	2,624,166.00	7.90
36	688012	中微公司	2,596,713.89	7.82
37	000032	深桑达A	2,407,619.00	7.25
38	300502	新易盛	2,391,247.60	7.20
39	601899	紫金矿业	2,370,790.00	7.14
40	688017	绿的谐波	2,306,703.81	6.95
41	600941	中国移动	2,304,496.00	6.94
42	600803	新奥股份	2,289,997.00	6.90
43	603444	吉比特	2,270,337.00	6.84
44	300223	北京君正	2,266,970.00	6.83
45	301378	通达海	2,230,107.00	6.72
46	603345	安井食品	2,176,785.00	6.56
47	300413	芒果超媒	2,122,202.00	6.39
48	000807	云铝股份	2,024,678.00	6.10
49	600376	首开股份	1,963,324.00	5.91
50	603233	大参林	1,916,328.00	5.77
51	300498	温氏股份	1,905,911.00	5.74
52	688072	拓荆科技	1,848,932.79	5.57
53	688114	华大智造	1,843,909.87	5.55
54	603889	新澳股份	1,828,426.20	5.51
55	600900	长江电力	1,807,581.00	5.44
56	002607	中公教育	1,807,137.00	5.44
57	688677	海泰新光	1,793,662.73	5.40
58	000333	美的集团	1,793,043.00	5.40
59	600760	中航沈飞	1,787,656.00	5.38
60	000858	五粮液	1,771,906.00	5.34

61	002315	焦点科技	1,751,533.00	5.28
62	002299	圣农发展	1,730,244.00	5.21
63	000951	中国重汽	1,704,392.60	5.13
64	600258	首旅酒店	1,611,366.00	4.85
65	000516	国际医学	1,561,153.00	4.70
66	002373	千方科技	1,546,605.00	4.66
67	600887	伊利股份	1,540,580.00	4.64
68	003006	百亚股份	1,528,859.00	4.61
69	601225	陕西煤业	1,524,705.00	4.59
70	002594	比亚迪	1,522,572.00	4.59
71	601360	三六零	1,519,723.00	4.58
72	601006	大秦铁路	1,509,831.00	4.55
73	300474	景嘉微	1,500,672.00	4.52
74	601088	中国神华	1,475,612.00	4.44
75	603979	金诚信	1,452,553.00	4.38
76	301165	锐捷网络	1,448,894.00	4.36
77	605599	菜百股份	1,444,421.00	4.35
78	603267	鸿远电子	1,440,148.00	4.34
79	603600	永艺股份	1,402,006.00	4.22
80	002735	王子新材	1,389,684.00	4.19
81	002353	杰瑞股份	1,382,161.00	4.16
82	688378	奥来德	1,363,381.32	4.11
83	605368	蓝天燃气	1,358,919.00	4.09
84	300260	新莱应材	1,339,766.80	4.04
85	688066	航天宏图	1,333,461.76	4.02
86	002430	杭氧股份	1,326,650.00	4.00
87	300451	创业慧康	1,322,674.00	3.98
88	002254	泰和新材	1,315,354.00	3.96
89	688047	龙芯中科	1,313,879.88	3.96
90	000963	华东医药	1,311,696.00	3.95
91	300395	菲利华	1,310,766.00	3.95

92	300482	万孚生物	1,301,453.00	3.92
93	600050	中国联通	1,293,520.00	3.90
94	300677	英科医疗	1,285,386.00	3.87
95	688041	海光信息	1,282,868.95	3.86
96	600153	建发股份	1,253,845.00	3.78
97	688618	三旺通信	1,250,454.02	3.77
98	688256	寒武纪-U	1,238,007.96	3.73
99	603816	顾家家居	1,225,063.00	3.69
100	002821	凯莱英	1,216,346.22	3.66
101	003032	传智教育	1,213,136.00	3.65
102	300058	蓝色光标	1,188,915.00	3.58
103	000021	深科技	1,156,848.00	3.48
104	603713	密尔克卫	1,141,489.00	3.44
105	002677	浙江美大	1,134,370.00	3.42
106	301207	华兰疫苗	1,129,561.00	3.40
107	002222	福晶科技	1,129,340.00	3.40
108	300347	泰格医药	1,114,572.00	3.36
109	301153	中科江南	1,093,372.00	3.29
110	688383	新益昌	1,086,464.85	3.27
111	600199	金种子酒	1,081,924.00	3.26
112	000400	许继电气	1,068,641.70	3.22
113	603008	喜临门	1,056,593.00	3.18
114	688787	海天瑞声	1,039,785.60	3.13
115	300757	罗博特科	1,037,066.00	3.12
116	002043	兔宝宝	1,035,240.00	3.12
117	002949	华阳国际	992,905.00	2.99
118	000811	冰轮环境	991,120.00	2.99
119	002415	海康威视	986,710.00	2.97
120	603076	乐惠国际	985,793.00	2.97
121	300759	康龙化成	985,532.00	2.97
122	300428	立中集团	977,351.00	2.94

123	002223	鱼跃医疗	973,921.00	2.93
124	002946	新乳业	951,956.00	2.87
125	688498	源杰科技	945,333.90	2.85
126	601688	华泰证券	943,296.00	2.84
127	300182	捷成股份	935,068.00	2.82
128	603893	瑞芯微	919,659.00	2.77
129	300761	立华股份	918,669.00	2.77
130	002508	老板电器	877,468.00	2.64
131	002567	唐人神	863,812.00	2.60
132	600030	中信证券	863,010.00	2.60
133	002920	德赛西威	860,768.00	2.59
134	688700	东威科技	855,042.35	2.58
135	300274	阳光电源	848,841.90	2.56
136	000733	振华科技	831,431.00	2.50
137	002624	完美世界	831,031.00	2.50
138	000034	神州数码	827,239.00	2.49
139	688327	云从科技-UW	821,128.66	2.47
140	002439	启明星辰	796,962.00	2.40
141	300114	中航电测	789,750.00	2.38
142	603379	三美股份	781,673.00	2.35
143	000596	古井贡酒	778,637.00	2.35
144	300331	苏大维格	774,399.00	2.33
145	688331	荣昌生物	771,617.33	2.32
146	002518	科士达	762,554.00	2.30
147	002705	新宝股份	754,312.00	2.27
148	000625	长安汽车	751,774.00	2.26
149	605155	西大门	748,174.00	2.25
150	002916	深南电路	736,368.00	2.22
151	688630	芯碁微装	734,928.62	2.21
152	601390	中国中铁	720,720.00	2.17
153	600132	重庆啤酒	710,337.00	2.14

154	600109	国金证券	706,128.00	2.13
155	300174	元力股份	704,451.88	2.12
156	601728	中国电信	703,704.00	2.12
157	300280	紫天科技	689,127.00	2.08
158	600750	江中药业	688,313.00	2.07
159	601888	中国中免	685,767.00	2.07
160	600873	梅花生物	673,319.00	2.03
161	600266	城建发展	669,141.00	2.02
162	002335	科华数据	664,046.00	2.00

8.4.3 买入股票的成本总额及卖出股票的收入总额

单位：人民币元

买入股票成本（成交）总额	370,010,359.58
卖出股票收入（成交）总额	357,955,552.98

注：买入股票成本、卖出股票收入均按照成交单价乘以成交数量填列，不考虑相关交易费用。

8.5 期末按债券品种分类的债券投资组合

本基金本报告期末未持有债券。

8.6 期末按公允价值占基金资产净值比例大小排序的前五名债券投资明细

本基金本报告期末未持有债券。

8.7 期末按公允价值占基金资产净值比例大小排序的所有资产支持证券投资明细

本基金本报告期末未持有资产支持证券。

8.8 报告期末按公允价值占基金资产净值比例大小排序的前五名贵金属投资明细

本基金本报告期末未持有贵金属。

8.9 期末按公允价值占基金资产净值比例大小排序的前五名权证投资明细

本基金本报告期末未持有权证。

8.10 本基金投资股指期货的投资政策

本基金本报告期内未运用股指期货进行投资。

8.11 报告期末本基金投资的国债期货交易情况说明

本基金本报告期内未运用国债期货进行投资。

8.12 投资组合报告附注

8.12.1 本报告期内，本基金投资的前十名证券的发行主体没有被监管部门立案调查或在本报告编制日前一年内受到公开谴责、处罚的情况。

8.12.2 本报告期内，本基金投资的前十名股票未超出基金合同规定的备选股票库。

8.12.3 期末其他各项资产构成

单位：人民币元

序号	名称	金额
1	存出保证金	46,793.63
2	应收清算款	-
3	应收股利	-
4	应收利息	-
5	应收申购款	45,048.98
6	其他应收款	-
7	待摊费用	-
8	其他	-
9	合计	91,842.61

8.12.4 期末持有的处于转股期的可转换债券明细

本基金本报告期末未持有处于转股期的可转换债券。

8.12.5 期末前十名股票中存在流通受限情况的说明

本基金本报告期末前十名股票中未存在流通受限的情况。

8.12.6 投资组合报告附注的其他文字描述部分

由于四舍五入原因，分项之和与合计可能有尾差。

§9 基金份额持有人信息

9.1 期末基金份额持有人户数及持有人结构

份额单位：份

持有人户数(户)	户均持有的基金份额	持有人结构			
		机构投资者		个人投资者	
		持有份额	占总份额比例	持有份额	占总份额比例
5,263	9,839.17	39,060,128.90	75.43%	12,723,396.97	24.57%

9.2 期末基金管理人的从业人员持有本基金的情况

项目	持有份额总数（份）	占基金总份额比例
基金管理人所有从业人员持有本基金	142,608.46	0.28%

9.3 期末基金管理人的从业人员持有本开放式基金份额总量区间情况

项目	持有基金份额总量的数量区间（万份）
本公司高级管理人员、基金投资和研发部门负责人持有本开放式基金	-
本基金基金经理持有本开放式基金	0~10

§10 开放式基金份额变动

单位：份

基金合同生效日(2015年08月13日)基金份额总额	227,515,031.55
本报告期期初基金份额总额	31,196,785.20
本报告期基金总申购份额	53,613,908.86
减：本报告期基金总赎回份额	33,027,168.19
本报告期基金拆分变动份额	-
本报告期期末基金份额总额	51,783,525.87

注：总申购份额含红利再投、转换入份额；总赎回份额含转换出份额。

§11 重大事件揭示**11.1 基金份额持有人大会决议**

本报告期内，本基金未召开基金份额持有人大会。

11.2 基金管理人、基金托管人的专门基金托管部门的重大人事变动

基金管理人本报告期内重大人事变动情况：本报告期内，夏英先生于2023年3月10日离任公司董事长、法定代表人，夏远洋先生自同日起担任公司董事长、法定代表人；宗喆先生于2023年8月28日离任公司总经理，自离任之日起由夏远洋董事长暂时代履行总经理职责；魏忠先生于2023年9月25日离任公司副总经理职务。

本报告期内，基金托管人无重大人事变动。

11.3 涉及基金管理人、基金财产、基金托管业务的诉讼

本报告期内，无涉及基金管理人、基金财产、基金托管业务的诉讼。

11.4 基金投资策略的改变

无。

11.5 为基金进行审计的会计师事务所情况

本报告期内，为本基金审计的会计师事务所为毕马威华振会计师事务所（特殊普通合伙），未有改聘情况发生。本报告期内应支付审计费【35,000.00】元。

11.6 管理人、托管人及其高级管理人员受稽查或处罚等情况

11.6.1 管理人及其高级管理人员受稽查或处罚等情况

本报告期内，基金管理人及其相关高级管理人员未受监管部门稽查或处罚。

11.6.2 托管人及其高级管理人员受稽查或处罚等情况

本报告期内，基金托管人及其相关高级管理人员没有受到监管部门稽查或处罚。

11.7 基金租用证券公司交易单元的有关情况

11.7.1 基金租用证券公司交易单元进行股票投资及佣金支付情况

金额单位：人民币元

券商名称	交易单元数量	股票交易		应支付该券商的佣金		备注
		成交金额	占当期股票成交总额的比例	佣金	占当期佣金总量的比例	
东兴	2	-	-	-	-	-

证券						
光大证券	2	47,788,972.47	6.56%	44,505.72	8.14%	-
广发证券	2	176,784,972.93	24.28%	131,383.93	24.02%	-
国信证券	2	-	-	-	-	-
海通证券	2	503,391,967.16	69.15%	371,125.48	67.85%	-
招商证券	2	-	-	-	-	-
中信建投	2	-	-	-	-	-

注：1.公司选择提供交易单元的券商时，考虑以下几方面：

- （1）基本情况：公司资本充足、财务指标等符合监管要求且经营行为规范；
- （2）公司治理：公司治理完善，内部管理规范，内控制度健全；
- （3）研究服务实力。

2.券商及交易单元的选择流程如下：

- （1）权益投资部经集体讨论后遵照《中加基金管理有限公司交易单元管理办法》标准填写《券商选择标准评分表》，并据此提出拟选券商名单以及相应的席位租用安排。挑选时应考虑在深沪两个市场都租用足够多的席位以保障交易安全，并符合监管要求；
- （2）公司投资决策委员会负责审批、确定券商名单及相应的席位租用安排；
- （3）券商名单及相应的席位租用安排确定后，由监察稽核部负责审查相关协议内容，集中交易部负责协调办理正式协议签署等相关事宜。

3.权益投资部于每年第一季度内根据《券商选择标准评分表》对券商进行重新评估，拟定是否需要新增、续用或取消券商、调整相应席位安排，并报公司投资决策委员会审批、确定。

11.7.2 基金租用证券公司交易单元进行其他证券投资的情况

金额单位：人民币元

券商名称	债券交易		债券回购交易		权证交易		基金交易	
	成交金额	占当期债券成交总额的比例	成交金额	占当期债券回购成交总额的比例	成交金额	占当期权证成交总额的比例	成交金额	占当期基金成交总额的比例

东兴证 券	-	-	-	-	-	-	-	-
光大证 券	-	-	-	-	-	-	-	-
广发证 券	-	-	22,932,000.0 0	92.28%	-	-	-	-
国信证 券	-	-	-	-	-	-	-	-
海通证 券	-	-	1,918,000.00	7.72%	-	-	-	-
招商证 券	-	-	-	-	-	-	-	-
中信建 投	-	-	-	-	-	-	-	-

11.8 其他重大事件

序号	公告事项	法定披露方式	法定披露日期
1	中加改革红利灵活配置混合型证券投资基金2022年第4季度报告	中国证监会指定报刊及网站	2023-01-20
2	中加改革红利灵活配置混合型证券投资基金2022年年度报告	中国证监会指定报刊及网站	2023-03-30
3	中加改革红利灵活配置混合型证券投资基金基金经理变更公告	中国证监会指定报刊及网站	2023-04-21
4	中加改革红利灵活配置混合型证券投资基金招募说明书更新	中国证监会指定报刊及网站	2023-04-21
5	中加改革红利灵活配置混合型证券投资基金产品资料概要更新	中国证监会指定报刊及网站	2023-04-21
6	中加改革红利灵活配置混合型证券投资基金2023年第1季度报告	中国证监会指定报刊及网站	2023-04-21
7	中加改革红利灵活配置混合	中国证监会指定报刊及网站	2023-05-13

	型证券投资基金基金经理变更公告		
8	中加改革红利灵活配置混合型证券投资基金招募说明书更新	中国证监会指定报刊及网站	2023-05-16
9	中加改革红利灵活配置混合型证券投资基金产品资料概要更新	中国证监会指定报刊及网站	2023-05-16
10	中加改革红利灵活配置混合型证券投资基金2023年第2季度报告	中国证监会指定报刊及网站	2023-07-20
11	中加基金管理有限公司关于调低旗下部分基金费率并修订基金合同的公告	中国证监会指定报刊及网站	2023-08-26
12	中加改革红利灵活配置混合型证券投资基金基金合同	中国证监会指定报刊及网站	2023-08-26
13	中加改革红利灵活配置混合型证券投资基金托管协议	中国证监会指定报刊及网站	2023-08-26
14	中加改革红利灵活配置混合型证券投资基金2023年中期报告	中国证监会指定报刊及网站	2023-08-30
15	中加改革红利灵活配置混合型证券投资基金招募说明书更新	中国证监会指定报刊及网站	2023-08-30
16	中加改革红利灵活配置混合型证券投资基金产品资料概要更新	中国证监会指定报刊及网站	2023-08-30
17	中加改革红利灵活配置混合型证券投资基金2023年第3季度报告	中国证监会指定报刊及网站	2023-10-24

§12 影响投资者决策的其他重要信息

12.1 报告期内单一投资者持有基金份额比例达到或超过20%的情况

投资者类别	报告期内持有基金份额变化情况				报告期末持有基金情况		
	序号	持有基金份额比例达到或者超过20%的时间区间	期初份额	申购份额	赎回份额	持有份额	份额占比
机构	1	20230619-20231026	0.00	8,080,227.40	0.00	8,080,227.40	15.60%
	2	20231027-20231231	0.00	20,670,341.57	0.00	20,670,341.57	39.92%
	3	20230101-20231026	18,151,287.08	0.00	18,151,287.08	0.00	0.00%
产品特有风险							
本基金报告期内存在单一投资者持有基金份额比例达到或超过20%的情况，该投资者所持有的基金份额的占比较大，该投资者在赎回所持有的基金份额时，存在基金份额净值波动的风险；另外，该投资者在大额赎回其所持有的基金份额时，基金可能存在为应对赎回证券变现产生的冲击成本。							

12.2 影响投资者决策的其他重要信息

无。

§13 备查文件目录

13.1 备查文件目录

- 1、中国证监会批准中加改革红利灵活配置混合型证券投资基金设立的文件
- 2、《中加改革红利灵活配置混合型证券投资基金基金合同》
- 3、《中加改革红利灵活配置混合型证券投资基金托管协议》
- 4、基金管理人业务资格批件、营业执照和公司章程

13.2 存放地点

基金管理人处

13.3 查阅方式

基金管理人办公地址：北京市西城区南纬路35号综合办公楼

投资者对本报告书如有疑问，可咨询基金管理人中加基金管理有限公司

客服电话：400-00-95526（免长途费）

基金管理人网址：www.bobbns.com

中加基金管理有限公司

二〇二四年三月二十八日