

国泰中证基建交易型开放式指数证券投资基金

2023 年年度报告

2023 年 12 月 31 日

基金管理人：国泰基金管理有限公司

基金托管人：中信建投证券股份有限公司

报告送出日期：二〇二四年三月二十九日

§1 重要提示及目录

1.1 重要提示

基金管理人的董事会、董事保证本报告所载资料不存在虚假记载、误导性陈述或重大遗漏，并对其内容的真实性、准确性和完整性承担个别及连带的法律责任。本年度报告已经三分之二以上独立董事签字同意，并由董事长签发。

基金托管人中信建投证券股份有限公司根据本基金合同约定，于 2024 年 03 月 27 日复核了本报告中的财务指标、净值表现、利润分配情况、财务会计报告、投资组合报告等内容，保证复核内容不存在虚假记载、误导性陈述或者重大遗漏。

基金管理人承诺以诚实信用、勤勉尽责的原则管理和运用基金资产，但不保证基金一定盈利。

基金的过往业绩并不代表其未来表现。投资有风险，投资者在作出投资决策前应仔细阅读本基金的招募说明书及其更新。

本报告的财务资料经审计，普华永道中天会计师事务所（特殊普通合伙）为本基金出具了无保留意见的审计报告，请投资者注意阅读。

本报告期自 2023 年 01 月 01 日起至 2023 年 12 月 31 日止。

1.2 目录

§1 重要提示及目录	2
1.1 重要提示.....	2
§2 基金简介	5
2.1 基金基本情况.....	5
2.2 基金产品说明.....	5
2.3 基金管理人和基金托管人.....	6
2.4 信息披露方式.....	6
2.5 其他相关资料.....	7
§3 主要财务指标、基金净值表现及利润分配情况	7
3.1 主要会计数据和财务指标.....	7
3.2 基金净值表现.....	8
3.3 过去三年基金的利润分配情况.....	9
§4 管理人报告	9
4.1 基金管理人及基金经理情况.....	9
4.2 管理人对报告期内本基金运作合规守信情况的说明.....	11
4.3 管理人对报告期内公平交易情况的专项说明.....	11
4.4 管理人对报告期内基金的投资策略和业绩表现的说明.....	13
4.5 管理人对宏观经济、证券市场及行业走势的简要展望.....	13
4.6 管理人内部有关本基金的监察稽核工作情况.....	13
4.7 管理人对报告期内基金估值程序等事项的说明.....	14
4.8 管理人对报告期内基金利润分配情况的说明.....	14
4.9 报告期内管理人对本基金持有人数或基金资产净值预警情形的说明.....	14
§5 托管人报告	14
5.1 报告期内本基金托管人合规守信情况声明.....	14
5.2 托管人对报告期内本基金投资运作合规守信、净值计算、利润分配等情况的说明.....	15
5.3 托管人对本年度报告中财务信息等内容的真实、准确和完整发表意见.....	15
§6 审计报告	15
6.1 审计意见.....	15
6.2 形成审计意见的基础.....	15
6.3 管理层对财务报表的责任.....	16
6.4 注册会计师的责任.....	16
§7 年度财务报表	17
7.1 资产负债表.....	17
7.2 利润表.....	19
7.3 净资产变动表.....	20
7.4 报表附注.....	22
§8 投资组合报告	66
8.1 期末基金资产组合情况.....	66
8.2 期末按行业分类的股票投资组合.....	67
8.3 期末按公允价值占基金资产净值比例大小排序的所有股票投资明细.....	69
8.4 报告期内股票投资组合的重大变动.....	71
8.5 期末按债券品种分类的债券投资组合.....	73

8.6 期末按公允价值占基金资产净值比例大小排序的前五名债券投资明细.....	73
8.7 期末按公允价值占基金资产净值比例大小排序的所有资产支持证券投资明细	73
8.8 报告期末按公允价值占基金资产净值比例大小排序的前五名贵金属投资明细	73
8.9 期末按公允价值占基金资产净值比例大小排序的前五名权证投资明细.....	73
8.10 报告期末本基金投资的股指期货交易情况说明	73
8.11 报告期末本基金投资的国债期货交易情况说明.....	73
8.12 投资组合报告附注	73
§9 基金份额持有人信息	75
9.1 期末基金份额持有人户数及持有人结构	75
9.2 期末上市基金前十名持有人.....	75
9.3 期末基金管理人的从业人员持有本基金的情况.....	76
9.4 期末基金管理人的从业人员持有本开放式基金份额总量区间的情况	76
§10 开放式基金份额变动.....	76
§11 重大事件揭示	77
11.1 基金份额持有人大会决议.....	77
11.2 基金管理人、基金托管人的专门基金托管部门的重大人事变动.....	77
11.3 涉及基金管理人、基金财产、基金托管业务的诉讼	77
11.4 基金投资策略的改变.....	77
11.5 为基金进行审计的会计师事务所情况	77
11.6 管理人、托管人及其高级管理人员受稽查或处罚等情况.....	77
11.7 基金租用证券公司交易单元的有关情况.....	77
11.8 其他重大事件	79
§12 影响投资者决策的其他重要信息.....	80
§13 备查文件目录.....	81
13.1 备查文件目录.....	81
13.2 存放地点	81
13.3 查阅方式	81

§2 基金简介

2.1 基金基本情况

基金名称	国泰中证基建交易型开放式指数证券投资基金
基金简称	国泰中证基建 ETF
场内简称	基建 ETF
基金主代码	159619
交易代码	159619
基金运作方式	交易型开放式
基金合同生效日	2022 年 2 月 9 日
基金管理人	国泰基金管理有限公司
基金托管人	中信建投证券股份有限公司
报告期末基金份额总额	312,981,007.00 份
基金合同存续期	不定期
基金份额上市的证券交易所	深圳证券交易所
上市日期	2022 年 2 月 18 日

2.2 基金产品说明

投资目标	紧密跟踪标的指数，追求跟踪偏离度和跟踪误差的最小化。
投资策略	<p>1、股票投资策略：本基金主要采用完全复制法，即按照标的指数成份股及其权重构建基金股票投资组合，并根据标的指数成份股及其权重的变动而进行相应的调整。但因特殊情况（如成份股长期停牌、成份股发生变更、成份股权重由于自由流通量发生变化、成份股公司行为、市场流动性不足等）导致本基金管理人无法按照标的指数构成及权重进行同步调整时，基金管理人将对投资组合进行优化，尽量降低跟踪误差。在正常市场情况下，本基金的风险控制目标是追求日均跟踪偏离度的绝对值不超过 0.2%，年跟踪误差不超过 2%。如因标的指数编制规则调整或其他因素导致跟踪偏离度和跟踪误差超过上述范围，基金管理人应采取合理措施避免跟踪偏离度、跟踪误差进一步扩大。本基金运作过程中，当标的指数成份股发生明</p>

	<p>显负面事件面临退市风险，且指数编制机构暂未作出调整的，基金管理人应当按照基金份额持有人利益优先的原则，履行内部决策程序后及时对相关成份股进行调整。2、存托凭证投资策略；3、债券投资策略；4、可转换债券和可交换债券投资策略；5、资产支持证券投资策略；6、股指期货投资策略；7、融资与转融通证券出借投资策略。</p>
业绩比较基准	中证基建指数收益率
风险收益特征	<p>本基金属于股票型基金，其预期收益及预期风险水平理论上高于混合型基金、债券型基金和货币市场基金。</p> <p>本基金为指数型基金，主要采用完全复制策略，跟踪中证基建指数，其风险收益特征与标的指数所表征的市场组合的风险收益特征相似。</p>

2.3 基金管理人和基金托管人

项目		基金管理人	基金托管人
名称		国泰基金管理有限公司	中信建投证券股份有限公司
信息披露 负责人	姓名	刘国华	朱志明
	联系电话	021-31081600转	4008-888-108
	电子邮箱	xinxipilu@gtfund.com	service@csc.com.cn
客户服务电话		(021) 31089000, 400-888-8688	95587
传真		021-31081800	010-85130975
注册地址		中国（上海）自由贸易试验区 浦东大道1200号2层225室	北京市朝阳区安立路66号4号 楼
办公地址		上海市虹口区公平路18号8号 楼嘉昱大厦15-20层	北京市东城区朝内大街2号凯 恒中心B座10层
邮政编码		200082	100010
法定代表人		邱军	王常青

2.4 信息披露方式

本基金选定的信息披露报纸名称	《证券时报》
登载基金年度报告正文的管理人互联	http://www.gtfund.com

网网址	
基金年度报告备置地点	上海市虹口区公平路 18 号 8 号楼嘉昱大厦 15-20 层及基金托管人住所或办公场所

2.5 其他相关资料

项目	名称	办公地址
会计师事务所	普华永道中天会计师事务所（特殊普通合伙）	上海市浦东新区东育路 588 号前滩中心 42 楼
注册登记机构	中国证券登记结算有限责任公司	北京市西城区太平桥大街 17 号

§3 主要财务指标、基金净值表现及利润分配情况

3.1 主要会计数据和财务指标

金额单位：人民币元

3.1.1 期间数据和指标	2023 年	2022 年 2 月 9 日（基金合同生效日）至 2022 年 12 月 31 日
本期已实现收益	32,225,345.29	-15,604,077.68
本期利润	17,190,971.13	-36,545,883.69
加权平均基金份额本期利润	0.0515	-0.1078
本期加权平均净值利润率	5.41%	-12.12%
本期基金份额净值增长率	-1.86%	-15.18%
3.1.2 期末数据和指标	2023 年末	2022 年末
期末可供分配利润	-52,451,696.46	-56,473,626.82
期末可供分配基金份额利润	-0.1676	-0.1518
期末基金资产净值	260,529,310.54	315,507,380.18
期末基金份额净值	0.8324	0.8482
3.1.3 累计期末指标	2023 年末	2022 年末
基金份额累计净值增长率	-16.76%	-15.18%

注：(1)本期已实现收益指基金本期利息收入、投资收益、其他收入（不含公允价值变动收益）扣除相关费用和信用减值损失后的余额，本期利润为本期已实现收益加上本期公允价值变动收益。

(2)所述基金业绩指标不包括持有人认购或交易基金的各项费用，计入费用后实际收益水平要低

于所列数字。

3.2 基金净值表现

3.2.1 基金份额净值增长率及其与同期业绩比较基准收益率的比较

阶段	份额净值增长率①	份额净值增长率标准差②	业绩比较基准收益率③	业绩比较基准收益率标准差④	①-③	②-④
过去三个月	-11.92%	1.03%	-12.10%	1.04%	0.18%	-0.01%
过去六个月	-16.84%	1.11%	-18.11%	1.12%	1.27%	-0.01%
过去一年	-1.86%	1.27%	-4.81%	1.29%	2.95%	-0.02%
自基金合同生效起至今	-16.76%	1.38%	-22.60%	1.41%	5.84%	-0.03%

3.2.2 自基金合同生效以来基金份额累计净值增长率变动及其与同期业绩比较基准收益率变动的比较

国泰中证基建交易型开放式指数证券投资基金

自基金合同生效以来份额累计净值增长率与业绩比较基准收益率的历史走势对比图
(2022年2月9日至2023年12月31日)

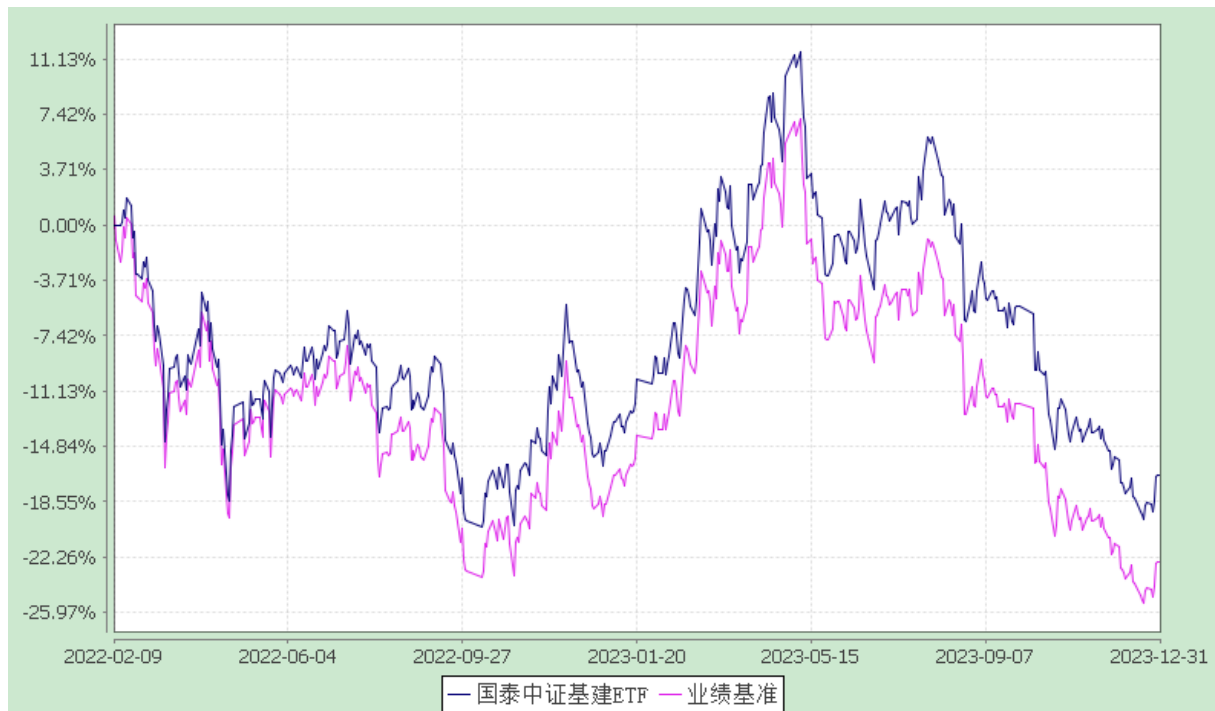

注：本基金合同生效日为 2022 年 2 月 9 日，在 6 个月建仓期结束时，各项资产配置比例符合合同约定。

3.2.3 自基金合同生效以来基金每年净值增长率及其与同期业绩比较基准收益率的比较

国泰中证基建交易型开放式指数证券投资基金

自基金合同生效以来基金净值增长率与业绩比较基准收益率的对比图

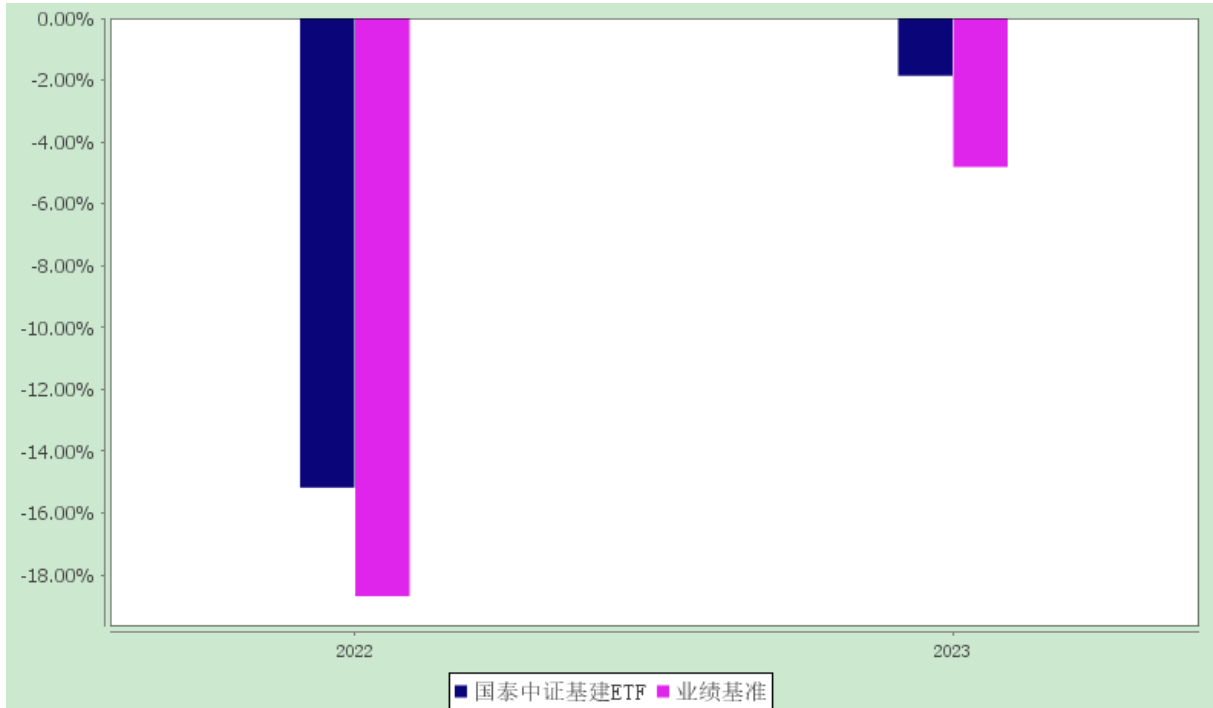

注：1、2022 年计算期间为基金合同生效日 2022 年 2 月 9 日至 2022 年 12 月 31 日，未按整个自然年度进行折算。

2、基金的过往业绩不代表未来表现。

3.3 过去三年基金的利润分配情况

本基金自基金合同生效日（2022 年 2 月 9 日）至本报告期末未发生利润分配。

§4 管理人报告

4.1 基金管理人及基金经理情况

4.1.1 基金管理人及其管理基金的经验

国泰基金管理有限公司成立于 1998 年 3 月 5 日，是经中国证监会证监基字[1998]5 号文批准的首批规范的全国性基金管理公司之一。公司注册资本为 1.1 亿元人民币，公司注册地为上海，并在北京和深圳设有分公司。

截至 2023 年 12 月 31 日，本基金管理人共管理 260 只开放式证券投资基金。另外，本基金管理人于 2004 年获得全国社会保障基金理事会社保基金资产管理人资格，目前受托管理全国社保基金多

个投资组合。2007 年 11 月 19 日，本基金管理人获得企业年金投资管理人资格。2008 年 2 月 14 日，本基金管理人成为首批获准开展特定客户资产管理业务（专户理财）的基金公司之一，并于 3 月 24 日经中国证监会批准获得合格境内机构投资者（QDII）资格，囊括了公募基金、社保、年金、专户理财和 QDII 等管理业务资格。

4.1.2 基金经理（或基金经理小组）及基金经理助理的简介

姓名	职务	任本基金的基金经理（助理）期限		证券从业年限	说明
		任职日期	离任日期		
苗梦羽	国泰中证全指软件 ETF、国泰中证全指软件 ETF 联接、国泰中证基建 ETF、国泰中证港股通科技 ETF 发起联接、国泰国证疫苗与生物科技 ETF、国泰 MSCI 中国 A 股 ESG 通用 ETF、国泰中证基建 ETF 发起联接、国泰中证机床 ETF、国泰标普 500ETF 发起联接（QDII）、国泰国证疫苗与生物科技 ETF 发起联接、国泰中证机床 ETF 发起联接、国泰国证绿色电力 ETF、国泰中证全指家用电器 ETF、国泰中证细分机械设备产业主	2022-02-09	-	9 年	硕士研究生。2015 年 8 月加入国泰基金，历任助理研究员、研究员、基金经理助理。2021 年 9 月起任国泰中证全指软件交易型开放式指数证券投资基金和国泰中证全指软件交易型开放式指数证券投资基金发起式联接基金的基金经理，2022 年 2 月起兼任国泰中证基建交易型开放式指数证券投资基金的基金经理，2022 年 6 月起兼任国泰中证港股通科技交易型开放式指数证券投资基金发起式联接基金的基金经理，2022 年 8 月起兼任国泰国证疫苗与生物科技交易型开放式指数证券投资基金和国泰 MSCI 中国 A 股 ESG 通用交易型开放式指数证券投资基金的基金经理，2022 年 10 月起兼任国泰中证基建交易型开放式指数证券投资基金发起式联接基金和国泰中证机床交易型开放式指数证券投资基金的基金经理，2022 年 11 月起兼任国泰标普 500 交易型开放式指数证券投资基金发起式联接基金（QDII）和国泰国证疫苗与生物科技交易型开放式指数证券投资基金发起式联接基金的基金经理，2022 年 12 月起兼任国泰中证机床交易型开放式指数证券投资基金发起式联接基金和国泰国证绿色电力交易型开放式指数证券投资基金的基

	<p>题 ETF、国泰 证信息技术 创新主题 ETF、国泰中 证油气产业 ETF 的基金经 理</p>			<p>金经理，2023 年 5 月起兼任国泰 中证全指家用电器交易型开放式 指数证券投资基金和国泰中证细 分机械设备产业主题交易型开放 式指数证券投资基金的基金经 理，2023 年 9 月起兼任国泰国证 证信息技术创新主题交易型开放 式指数证券投资基金的基金经 理，2023 年 10 月起兼任国泰中 证油气产业交易型开放式指数证 券投资基金的基金经理。</p>
--	---	--	--	---

注：1、此处的任职日期和离任日期均指公司决定生效之日，首任基金经理，任职日期为基金合同生效日。

2、证券从业的含义遵从法律法规及行业协会的相关规定。

4.2 管理人对报告期内本基金运作合规守信情况的说明

本报告期内，本基金管理人严格遵守《中华人民共和国证券法》、《中华人民共和国证券投资基金法》、《证券投资基金管理公司公平交易制度指导意见》等有关法律法规的规定，严格遵守基金合同和招募说明书约定，本着诚实信用、勤勉尽责、最大限度保护投资人合法权益等原则管理和运用基金资产，在控制风险的基础上为持有人谋求最大利益。本报告期内，本基金运作合法合规，未发生损害基金份额持有人利益的行为，未发生内幕交易、操纵市场和不当关联交易及其他违规行为，信息披露及时、准确、完整，本基金与本基金管理人管理的其他基金资产、投资组合与公司资产之间严格分开、公平对待，基金管理团队保持独立运作，并通过科学决策、规范运作、精心管理和健全内控体系，有效保障投资人的合法权益。

4.3 管理人对报告期内公平交易情况的专项说明

4.3.1 公平交易制度和控制方法

本基金管理人根据相关法规要求，制定了《公平交易管理制度》，制度规范了公司各部门相关岗位职责，适用于公司所有投资品种的一级市场申购、二级市场交易等所有投资管理活动，包括授权、研究分析、投资决策、交易执行、业绩评估等投资管理活动相关的各个环节，旨在规范交易行为，严禁利益输送，保证公平交易，保护投资者合法权益。

（一）公司投资和研究部门不断完善研究方法和投资决策流程，提高投资决策的科学性和客观性，确保各投资组合享有公平的投资决策机会，建立公平交易的制度环境。

（二）公司制定投资授权机制，明确各投资决策主体的职责和权限划分，合理确定各投资组合经理的投资权限，超过投资权限的操作需要经过严格的审批程序。

(三) 公司对各投资组合信息进行有效的保密管理, 不同投资组合经理之间的重大非公开投资信息相互隔离。

(四) 公司实行集中交易制度, 严格隔离投资管理职能与交易执行职能, 确保各投资组合享有公平的交易执行机会。并在交易执行中对公平交易进行实时监控。

(五) 公司严格控制不同投资组合之间的同日反向交易, 严格禁止可能导致不公平交易和利益输送的同日反向交易。

(六) 公司相关部门定期对管理的不同投资组合的整体收益率差异、分投资类别的收益率差异、不同时间窗下同向交易和反向交易的交易价差等进行分析, 并评估是否符合公平交易原则。

(七) 公司相关部门建立有效的异常交易行为日常监控和分析评估制度, 对交易过程进行定期检查, 并将检查结果定期向公司风险管理委员会汇报。

4.3.2 公平交易制度的执行情况

本报告期内, 本基金管理人严格遵守《证券投资基金管理公司公平交易制度指导意见》的相关规定, 通过严格的内部风险控制制度和流程, 对各环节的投资风险和管理风险进行有效控制, 确保公平对待所管理的所有基金和投资组合, 切实防范利益输送行为。

(一) 本基金管理人所管理的基金或组合间同向交易价差分析

根据证监会公平交易指导意见, 我们计算了公司旗下基金、组合同向交易记录配对。通过对这些配对的交易价差分析, 我们发现有效配对溢价率均值都在 1%数量级及以下, 且大多数溢价率均值都可以通过 95%置信度下等于 0 的 t 检验。

(二) 扩展时间窗口下的价差分析

本基金管理人选取 T=3 和 T=5 作为扩展时间窗口, 将基金或组合交易情况分别在这两个时间窗口内作平均, 并以此为依据, 进行基金或组合间在扩展时间窗口中的同向交易价差分析。对于有足够多观测样本的基金配对 (样本数 ≥ 30), 溢价率均值普遍在 1%数量级及以下。为稳妥起见, 对于溢价率均值过大的基金或组合配对, 我们也进行了模拟溢价金额计算。

(三) 基金或组合间模拟溢价金额分析

对于不能通过溢价率均值为零的 t 检验的基金组合配对、对于在时间窗口中溢价率均值过大的基金组合配对, 基金经理也对价差作出了解释, 公司旗下基金或组合间没有可能导致不公平交易和利益输送的行为。

4.3.3 异常交易行为的专项说明

本报告期内, 本基金与本基金管理人所管理的其他投资组合未发生大额同日反向交易。本报告

期内，未发现本基金有可能导致不公平交易和利益输送的异常交易。

4.4 管理人对报告期内基金的投资策略和业绩表现的说明

4.4.1 报告期内基金投资策略和运作分析

2023 年 A 股市场先扬后抑、走势震荡。年初，政策放宽带来经济复苏强预期，同时北向资金大幅净流入助力全面上涨；1 月末起，人工智能催化 TMT 板块行情，计算机、通信、传媒、电子等行业表现活跃。二季度，在经济弱复苏的现实和预期下，A 股市场情绪回落，前期活跃板块逐步迎来分化。三季度，国内经济基本面持续磨底，政策加强对金融、地产等的支持，传统经济相关板块表现相对较优，新能源等先进制造业以及数字经济相关的计算机、传媒板块则调整幅度较大。进入四季度，海外加息不确定性及国内经济复苏放缓等因素导致投资信心不足，市场再次步入调整，多数行业录得负收益。本年度，通信、传媒等行业涨幅居前，零售、地产、电力设备等调整幅度较大。

作为行业指数基金，本基金旨在为投资者提供行业投资工具。本报告期内，我们根据对市场行情、日常申赎情况和成份股停复牌的分析判断，对股票仓位及头寸进行了合理安排，将跟踪误差控制在合理水平，尽量为投资者提供更精准的投资工具。

4.4.2 报告期内基金的业绩表现

本基金本报告期内的净值增长率为-1.86%，同期业绩比较基准收益率为-4.81%。

4.5 管理人对宏观经济、证券市场及行业走势的简要展望

基建 ETF 跟踪中证基建指数，成分股涵盖基础设施建设、专业工程、工程机械等基建相关领域的上市公司。2023 年，由于地方财政紧平衡，专项债发行偏缓，基建投资增速阶段性回落，板块基本面有所走弱。展望 2024 年，随着政策的发力，万亿国债将带来资金面改善，基建需求有望迎来好转。此外，由于海外局势尚不明朗、内部信心有待恢复，基建作为“稳增长”抓手，预计仍将发挥托底经济的作用。中长期看，新一轮国企改革推动央企经营质量提升，资产质量亦有望不断改善，板块配置价值值得关注。

4.6 管理人内部有关本基金的监察稽核工作情况

本报告期内，本基金管理人从合规运作、维护基金份额持有人合法利益的角度出发，完善内部控制制度和流程，加强日常监察力度，推动内控体系和制度措施的落实；在对基金投资运作和公司经营管理的合规性监察方面，通过实时监控、报表揭示、定期检查、专项检查等方式，及时发现情

况、提出改进建议并跟踪改进落实情况。本期内重点开展的监察稽核工作包括：

1、全面开展对公司各项业务的稽核监察，对公司内控缺失、薄弱环节和风险隐患做到及时发现，提前防范，确保投资管理、基金销售和后台运营等业务领域的稳健合规运作。

2、根据基金监管法律法规的相关要求及业务发展变化，优化公司内控和风险管理，更新完善内控制度和业务流程，推动全员全过程风险管理和风险控制责任制，并进行持续监督，跟踪检查执行情况。

3、注重对员工行为规范和职业素养的教育与监察，并通过开展法规培训、业务学习等形式，提升员工的诚信规范和风险责任意识。

今后本基金管理人将继续以“诚信勤勉为投资人服务”为宗旨，不断提高内部监察稽核和风险控制工作的科学性和实效性，在完善内部控制体系、有效防范风险的基础上，确保基金资产的规范运作，维护基金份额持有人的合法利益，争取以更好的收益回报基金份额持有人。

4.7 管理人对报告期内基金估值程序等事项的说明

本基金管理人按照相关法律法规规定，设有估值委员会，并制定了相关制度及流程。估值委员会主要负责基金估值相关工作的评估、决策、执行和监督，确保基金估值的公允与合理。报告期内相关基金估值政策由托管人进行复核。公司估值委员会由主管运营的公司领导负责，成员包括基金核算、风险管理、行业研究方面业务骨干，均具有丰富的行业分析、会计核算等证券投资基金行业从业经验及专业能力。基金经理如认为估值有被歪曲或有失公允的情况，可向估值委员会报告并提出相关意见和建议。各方不存在任何重大利益冲突，一切以投资者利益最大化为最高准则。

4.8 管理人对报告期内基金利润分配情况的说明

截至本报告期末，根据本基金基金合同和相关法律法规的规定，本基金无应分配但尚未实施的利润。

4.9 报告期内管理人对本基金持有人数或基金资产净值预警情形的说明

无。

§5 托管人报告

5.1 报告期内本基金托管人遵规守信情况声明

在本报告期内，本基金托管人在托管国泰中证基建交易型开放式指数证券投资基金过程中，严格遵守了《中华人民共和国证券投资基金法》及其他有关法律法规和基金合同的有关规定，不存在

损害基金份额持有人利益的行为，尽职尽责地履行了基金托管人应尽的义务。

5.2 托管人对报告期内本基金投资运作遵规守信、净值计算、利润分配等情况的说明

在本报告期内，本基金托管人按照相关法律法规、基金合同、托管协议和其他有关规定，对本基金的基金资产净值计算、基金费用开支方面进行了认真的复核，对本基金的投资运作进行了监督，未发现基金管理人有关损害基金份额持有人利益的行为。

5.3 托管人对本年度报告中财务信息等内容的真实、准确和完整发表意见

本报告中财务指标、净值收益表现、收益分配情况、财务会计报告、投资组合报告的数据真实、准确和完整（注：财务会计报告中的“金融工具风险及管理”部分，以及涉及关联方和基金份额持有人信息等相关数据未在托管人复核范围内）。

§6 审计报告

普华永道中天审字(2024)第 22639 号

国泰中证基建交易型开放式指数证券投资基金全体基金份额持有人：

6.1 审计意见

(一) 我们审计的内容

我们审计了国泰中证基建交易型开放式指数证券投资基金(以下简称“国泰中证基建 ETF”)的财务报表，包括 2023 年 12 月 31 日的资产负债表，2023 年度的利润表和净资产变动表以及财务报表附注。

(二) 我们的意见

我们认为，后附的财务报表在所有重大方面按照企业会计准则和在财务报表附注中所列示的中国证券监督管理委员会(以下简称“中国证监会”)、中国证券投资基金业协会(以下简称“中国基金业协会”)发布的有关规定及允许的基金行业实务操作编制，公允反映了国泰中证基建 ETF 2023 年 12 月 31 日的财务状况以及 2023 年度的经营成果和净资产变动情况。

6.2 形成审计意见的基础

我们按照中国注册会计师审计准则的规定执行了审计工作。审计报告的“注册会计师对财务报表审计的责任”部分进一步阐述了我们在这些准则下的责任。我们相信，我们获取的审计证据是充分、适当的，为发表审计意见提供了基础。

按照中国注册会计师职业道德守则，我们独立于国泰中证基建 ETF，并履行了职业道德方面的其他责任。

6.3 管理层对财务报表的责任

国泰中证基建 ETF 的基金管理人国泰基金管理有限公司(以下简称“基金管理人”)管理层负责按照企业会计准则和中国证监会、中国基金业协会发布的有关规定及允许的基金行业实务操作编制财务报表，使其实现公允反映，并设计、执行和维护必要的内部控制，以使财务报表不存在由于舞弊或错误导致的重大错报。

在编制财务报表时，基金管理人管理层负责评估国泰中证基建 ETF 的持续经营能力，披露与持续经营相关的事项(如适用)，并运用持续经营假设，除非基金管理人管理层计划清算国泰中证基建 ETF、终止运营或别无其他现实的选择。

基金管理人治理层负责监督国泰中证基建 ETF 的财务报告过程。

6.4 注册会计师的责任

我们的目标是对财务报表整体是否不存在由于舞弊或错误导致的重大错报获取合理保证，并出具包含审计意见的审计报告。合理保证是高水平的保证，但并不能保证按照审计准则执行的审计在某一重大错报存在时总能发现。错报可能由于舞弊或错误导致，如果合理预期错报单独或汇总起来可能影响财务报表使用者依据财务报表作出的经济决策，则通常认为错报是重大的。

在按照审计准则执行审计工作的过程中，我们运用职业判断，并保持职业怀疑。同时，我们也执行以下工作：

(一) 识别和评估由于舞弊或错误导致的财务报表重大错报风险；设计和实施审计程序以应对这些风险，并获取充分、适当的审计证据，作为发表审计意见的基础。由于舞弊可能涉及串通、伪造、故意遗漏、虚假陈述或凌驾于内部控制之上，未能发现由于舞弊导致的重大错报的风险高于未能发现由于错误导致的重大错报的风险。

(二) 了解与审计相关的内部控制，以设计恰当的审计程序，但目的并非对内部控制的有效性发表意见。

(三) 评价基金管理人管理层选用会计政策的恰当性和作出会计估计及相关披露的合理性。

(四) 对基金管理人管理层使用持续经营假设的恰当性得出结论。同时，根据获取的审计证据，就可能导致对国泰中证基建 ETF 持续经营能力产生重大疑虑的事项或情况是否存在重大不确定性得出结论。如果我们得出结论认为存在重大不确定性，审计准则要求我们在审计报告中提请报表使用者注意财务报表中的相关披露；如果披露不充分，我们应当发表非无保留意见。我们的结论基于截至审计报告日可获得的信息。然而，未来的事项或情况可能导致国泰中证基建 ETF 不能持续经营。

(五) 评价财务报表的总体列报(包括披露)、结构和内容，并评价财务报表是否公允反映相关交易和事项。

我们与基金管理人治理层就计划的审计范围、时间安排和重大审计发现等事项进行沟通，包括沟通我们在审计中识别出的值得关注的内部控制缺陷。

普华永道中天会计师事务所（特殊普通合伙）

中国注册会计师

张炯 张晓阳

上海市浦东新区东育路 588 号前滩中心 42 楼

2024 年 3 月 27 日

§7 年度财务报表

7.1 资产负债表

会计主体：国泰中证基建交易型开放式指数证券投资基金

报告截止日：2023 年 12 月 31 日

单位：人民币元

资产	附注号	本期末 2023 年 12 月 31 日	上年度末 2022 年 12 月 31 日
资产：			
货币资金	7.4.7.1	2,143,159.77	2,579,658.31

结算备付金		186,440.73	56,683.98
存出保证金		239,816.36	262,129.72
交易性金融资产	7.4.7.2	258,402,138.90	313,077,681.24
其中：股票投资		258,402,138.90	313,077,681.24
基金投资		-	-
债券投资		-	-
资产支持证券投资		-	-
贵金属投资		-	-
其他投资		-	-
衍生金融资产	7.4.7.3	-	-
买入返售金融资产	7.4.7.4	-	-
应收清算款		-	472,610.33
应收股利		-	-
应收申购款		-	-
递延所得税资产		-	-
其他资产	7.4.7.5	6,693.94	-
资产总计		260,978,249.70	316,448,763.58
负债和净资产	附注号	本期末 2023年12月31日	上年度末 2022年12月31日
负债：			
短期借款		-	-
交易性金融负债		-	-
衍生金融负债	7.4.7.3	-	-
卖出回购金融资产款		-	-
应付清算款		-	-
应付赎回款		-	-
应付管理人报酬		105,998.83	133,946.83
应付托管费		21,199.78	26,789.35
应付销售服务费		-	-
应付投资顾问费		-	-
应交税费		667.22	-
应付利润		-	-
递延所得税负债		-	-
其他负债	7.4.7.6	321,073.33	780,647.22
负债合计		448,939.16	941,383.40
净资产：			
实收基金	7.4.7.7	312,981,007.00	371,981,007.00
未分配利润	7.4.7.8	-52,451,696.46	-56,473,626.82
净资产合计		260,529,310.54	315,507,380.18
负债和净资产总计		260,978,249.70	316,448,763.58

注：1、报告截止日 2023 年 12 月 31 日，基金份额净值 0.8324 元，基金份额总额 312,981,007.00 份。

2、比较财务报表的实际编制期间为 2022 年 2 月 9 日(基金合同生效日)至 2022 年 12 月 31 日止期间。

7.2 利润表

会计主体：国泰中证基建交易型开放式指数证券投资基金

本报告期：2023 年 1 月 1 日至 2023 年 12 月 31 日

单位：人民币元

项目	附注号	本期 2023 年 1 月 1 日 至 2023 年 12 月 31 日	上年度可比期间 2022 年 2 月 9 日 (基金合同生效日)至 2022 年 12 月 31 日
一、营业总收入		19,262,087.25	-34,769,025.39
1.利息收入		590,548.66	120,409.85
其中：存款利息收入	7.4.7.9	37,493.74	93,145.28
债券利息收入		-	-
资产支持证券利息收入		-	-
买入返售金融资产收入		-	24,918.25
其他利息收入		553,054.92	2,346.32
2.投资收益（损失以“-”填列）		32,460,461.18	-15,554,987.39
其中：股票投资收益	7.4.7.10	24,782,685.89	-22,061,003.83
基金投资收益		-	-
债券投资收益	7.4.7.11	137,311.61	86,240.80
资产支持证券投资收益		-	-
贵金属投资收益		-	-
衍生工具收益	7.4.7.12	-	-
股利收益	7.4.7.13	7,540,463.68	6,419,775.64
其他投资收益		-	-
3.公允价值变动收益（损失以“-”号填列）	7.4.7.14	-15,034,374.16	-20,941,806.01
4.汇兑收益（损失以“-”号填列）		-	-
5.其他收入（损失以“-”号填列）	7.4.7.15	1,245,451.57	1,607,358.16
减：二、营业总支出		2,071,116.12	1,776,858.30
1. 管理人报酬		1,586,437.04	1,338,973.49
2. 托管费		317,287.51	267,794.71
3. 销售服务费		-	-
4. 投资顾问费		-	-
5. 利息支出		-	-
其中：卖出回购金融资产支出		-	-
6. 信用减值损失		-	-

7. 税金及附加		1,991.57	90.10
8. 其他费用	7.4.7.16	165,400.00	170,000.00
三、利润总额（亏损总额以“-”号填列）		17,190,971.13	-36,545,883.69
减：所得税费用		-	-
四、净利润（净亏损以“-”号填列）		17,190,971.13	-36,545,883.69
五、其他综合收益的税后净额		-	-
六、综合收益总额		17,190,971.13	-36,545,883.69

注：比较财务报表的实际编制期间为 2022 年 2 月 9 日(基金合同生效日)至 2022 年 12 月 31 日止期间。

7.3 净资产变动表

会计主体：国泰中证基建交易型开放式指数证券投资基金

本报告期：2023 年 1 月 1 日至 2023 年 12 月 31 日

单位：人民币元

项目	本期 2023 年 1 月 1 日至 2023 年 12 月 31 日		
	实收基金	未分配利润	净资产合计
一、上期期末净资产	371,981,007.00	-56,473,626.82	315,507,380.18
二、本期期初净资产	371,981,007.00	-56,473,626.82	315,507,380.18
三、本期增减变动额（减少以“-”号填列）	-59,000,000.00	4,021,930.36	-54,978,069.64
（一）、综合收益总额	-	17,190,971.13	17,190,971.13
（二）、本期基金份额交易产生的净资产变动数（净资产减少以“-”号填列）	-59,000,000.00	-13,169,040.77	-72,169,040.77
其中：1. 基金申购款	455,000,000.00	-19,669,611.38	435,330,388.62
2. 基金赎回款	-514,000,000.00	6,500,570.61	-507,499,429.39
（三）、本期向基金份额持有人分	-	-	-

配利润产生的净资产变动(净资产减少以“-”号填列)			
四、本期期末净资产	312,981,007.00	-52,451,696.46	260,529,310.54
项目	上年度可比期间 2022年2月9日(基金合同生效日)至2022年12月31日		
	实收基金	未分配利润	净资产合计
一、上期期末净资产	-	-	-
二、本期期初净资产	358,981,007.00	-	358,981,007.00
三、本期增减变动额(减少以“-”号填列)	13,000,000.00	-56,473,626.82	-43,473,626.82
(一)、综合收益总额	-	-36,545,883.69	-36,545,883.69
(二)、本期基金份额交易产生的净资产变动数(净资产减少以“-”号填列)	13,000,000.00	-19,927,743.13	-6,927,743.13
其中:1.基金申购款	423,000,000.00	-46,017,755.46	376,982,244.54
2.基金赎回款	-410,000,000.00	26,090,012.33	-383,909,987.67
(三)、本期向基金份额持有人分配利润产生的净资产变动(净资产减少以“-”号填列)	-	-	-
四、本期期末净资产	371,981,007.00	-56,473,626.82	315,507,380.18

注:比较财务报表的实际编制期间为2022年2月9日(基金合同生效日)至2022年12月31日止期间。

报表附注为财务报表的组成部分。

本报告 7.1 至 7.4, 财务报表由下列负责人签署:

基金管理人负责人: 周向勇 主管会计工作负责人: 倪莹 会计机构负责人: 吴洪涛

7.4 报表附注

7.4.1 基金基本情况

国泰中证基建交易型开放式指数证券投资基金(以下简称“本基金”)经中国证券监督管理委员会(以下简称“中国证监会”)证监许可[2022]30号《关于准予国泰中证基建交易型开放式指数证券投资基金注册的批复》准予注册,由国泰基金管理有限公司依照《中华人民共和国证券投资基金法》和《国泰中证基建交易型开放式指数证券投资基金基金合同》负责公开募集。本基金为交易型开放式基金,存续期限不定,首次设立募集不包括认购资金利息共募集人民币 358,959,000.00 元,业经普华永道中天会计师事务所(特殊普通合伙)普华永道中天验字(2022)第 0114 号验资报告予以验证。经向中国证监会备案,《国泰中证基建交易型开放式指数证券投资基金基金合同》于 2022 年 2 月 9 日正式生效,基金合同生效日的基金份额总额为 358,981,007.00 份基金份额,其中认购资金利息折合 22,007.00 份基金份额。本基金的基金管理人为国泰基金管理有限公司,基金托管人为中信建投证券股份有限公司。经深圳证券交易所(以下简称“深交所”)深证上[2022]143 号文审核同意,本基金 358,981,007.00 份基金份额于 2022 年 2 月 18 日在深交所挂牌交易。

根据《中华人民共和国证券投资基金法》和《国泰中证基建交易型开放式指数证券投资基金基金合同》的有关规定,本基金主要投资于标的指数成份股(含存托凭证)、备选成份股(含存托凭证)。为更好地实现投资目标,本基金可少量投资于非标的指数成份股(包括主板、创业板及其他经中国证监会允许基金投资的股票、存托凭证)、债券(包括国债、央行票据、金融债、企业债、公司债、公开发行的次级债、地方政府债券、政府支持机构债券、中期票据、可转换债券(含分离交易可转债)、可交换债券、短期融资券、超短期融资券等)、债券回购、资产支持证券、同业存单、银行存款、股指期货、货币市场工具以及法律法规或中国证监会允许基金投资的其他金融工具(但须符合中国证监会相关规定)。本基金将根据法律法规的规定参与融资和转融通证券出借业务。本基金投资于标的指数成份股和备选成份股的资产比例不低于非现金基金资产的 80%且不低于基金资产净值的 90%,因法律法规的规定而受限制的情形除外。本基金的业绩比较基准:中证基建指数收益率。

本基金的基金管理人国泰基金管理有限公司以本基金为目标 ETF,募集成立了国泰中证基建交易型开放式指数证券投资基金发起式联接基金(以下简称“国泰中证基建 ETF 联接基金”)。国泰中证基建 ETF 联接基金为契约型开放式基金,投资目标与本基金类似,将绝大多数基金资产投资于本基金。

本财务报表由本基金的基金管理人国泰基金管理有限公司于 2024 年 3 月 27 日批准报出。

7.4.2 会计报表的编制基础

本基金的财务报表按照财政部于 2006 年 2 月 15 日及以后期间颁布的《企业会计准则—基本准则》、各项具体会计准则、《资产管理产品相关会计处理规定》及其他相关规定(以下合称“企业会计准则”)、中国证监会颁布的《证券投资基金信息披露 XBRL 模板第 3 号<年度报告和中期报告>》、中国证券投资基金业协会(以下简称“中国基金业协会”)颁布的《证券投资基金会计核算业务指引》、《国泰中证基建交易型开放式指数证券投资基金基金合同》和在财务报表附注 7.4.4 所列示的中国证监会、中国基金业协会发布的有关规定及允许的基金行业实务操作编制。

本财务报表以持续经营为基础编制。

7.4.3 遵循企业会计准则及其他有关规定的声明

本基金 2023 年度财务报表符合企业会计准则的要求,真实、完整地反映了本基金 2023 年 12 月 31 日的财务状况以及 2023 年度的经营成果和净资产变动情况等有关信息。

7.4.4 重要会计政策和会计估计

7.4.4.1 会计年度

本基金会计年度为公历 1 月 1 日起至 12 月 31 日止。比较财务报表的实际编制期间为 2022 年 2 月 9 日(基金合同生效日)至 2022 年 12 月 31 日。

7.4.4.2 记账本位币

本基金的记账本位币为人民币。

7.4.4.3 金融资产和金融负债的分类

金融工具,是指形成一方的金融资产并形成其他方的金融负债或权益工具的合同。当本基金成为金融工具合同的一方时,确认相关的金融资产、金融负债或权益工具。

(1) 金融资产

金融资产于初始确认时分类为:以摊余成本计量的金融资产、以公允价值计量且其变动计入其他综合收益的金融资产及以公允价值计量且其变动计入当期损益的金融资产。金融资产的分类取决于本基金管理金融资产的业务模式和金融资产的合同现金流量特征。本基金现无金融资产分类为以公允价值计量且其变动计入其他综合收益的金融资产。

债务工具

本基金持有的债务工具是指从发行方角度分析符合金融负债定义的工具，分别采用以下两种方式进行计量：

以摊余成本计量：

本基金管理以摊余成本计量的金融资产的业务模式为以收取合同现金流量为目标，且以摊余成本计量的金融资产的合同现金流量特征与基本借贷安排相一致，即在特定日期产生的现金流量，仅为对本金和以未偿付本金金额为基础的利息的支付。本基金持有的以摊余成本计量的金融资产主要为银行存款、买入返售金融资产和其他各类应收款项等。

以公允价值计量且其变动计入当期损益：

本基金将持有的未划分为以摊余成本计量的债务工具，以公允价值计量且其变动计入当期损益。本基金持有的以公允价值计量且其变动计入当期损益的金融资产主要为债券投资和资产支持证券投资，在资产负债表中以交易性金融资产列示。

权益工具

权益工具是指从发行方角度分析符合权益定义的工具。本基金将对其没有控制、共同控制和重大影响的权益工具(主要为股票投资)按照公允价值计量且其变动计入当期损益，在资产负债表中列示为交易性金融资产。

(2) 金融负债

金融负债于初始确认时分类为以摊余成本计量的金融负债和以公允价值计量且其变动计入当期损益的金融负债。本基金在投资人申购、赎回过程中而待与投资人结算的可退替代款分类为以公允价值计量且其变动计入当期损益的金融负债，在资产负债表中的其他负债科目下列示。本基金持有的以摊余成本计量的金融负债包括卖出回购金融资产款和其他各类应付款项等。

(3) 衍生金融工具

本基金将持有的衍生金融工具以公允价值计量且其变动计入当期损益，在资产负债表中列示为衍生金融资产/负债。

7.4.4.4 金融资产和金融负债的初始确认、后续计量和终止确认

金融资产和金融负债在初始确认时以公允价值计量。对于以公允价值计量且其变动计入当期损益的金融资产和金融负债，相关交易费用计入当期损益；对于支付的价款中包含的债券或资产支持证券起息日或上次除息日至购买日止的利息，确认为应计利息，包含在交易性金融资产的账面价值中。对于其他类别的金融资产和金融负债，相关交易费用计入初始确认金额。

对于以公允价值计量且其变动计入当期损益的金融资产和以公允价值计量且其变动计入当期损益的金融负债，按照公允价值进行后续计量；对于应收款项和其他金融负债采用实际利率法，以摊余成本进行后续计量。

本基金对于以摊余成本计量的金融资产，以预期信用损失为基础确认损失准备。

本基金考虑有关过去事项、当前状况以及对未来经济状况的预测等合理且有依据的信息，以发生违约的风险为权重，计算合同应收的现金流量与预期能收到的现金流量之间差额的现值的概率加权金额，确认预期信用损失。

于每个资产负债表日，本基金对于处于不同阶段的金融工具的预期信用损失分别进行计量。金融工具自初始确认后信用风险未显著增加的，处于第一阶段，本基金按照未来 12 个月内的预期信用损失计量损失准备；金融工具自初始确认后信用风险已显著增加但尚未发生信用减值的，处于第二阶段，本基金按照该工具整个存续期的预期信用损失计量损失准备；金融工具自初始确认后已经发生信用减值的，处于第三阶段，本基金按照该工具整个存续期的预期信用损失计量损失准备。

对于在资产负债表日具有较低信用风险的金融工具，本基金假设其信用风险自初始确认后并未显著增加，认定为处于第一阶段的金融工具，按照未来 12 个月内的预期信用损失计量损失准备。

本基金对于处于第一阶段和第二阶段的金融工具，按照其未扣除减值准备的账面余额和实际利率计算利息收入。对于处于第三阶段的金融工具，按照其账面余额减已计提减值准备后的摊余成本

和实际利率计算利息收入。

本基金将计提或转回的损失准备计入当期损益。

金融资产满足下列条件之一的，予以终止确认：(1) 收取该金融资产现金流量的合同权利终止；(2) 该金融资产已转移，且本基金将金融资产所有权上几乎所有的风险和报酬转移给转入方；或者(3) 该金融资产已转移，虽然本基金既没有转移也没有保留金融资产所有权上几乎所有的风险和报酬，但是放弃了对该金融资产控制。

金融资产终止确认时，其账面价值与收到的对价的差额，计入当期损益。

当金融负债的现时义务全部或部分已经解除时，终止确认该金融负债或义务已解除的部分。终止确认部分的账面价值与支付的对价之间的差额，计入当期损益。

7.4.4.5 金融资产和金融负债的估值原则

本基金持有的股票投资、债券投资、资产支持证券投资和衍生工具按如下原则确定公允价值并进行估值：

(1) 存在活跃市场的金融工具按其估值日的市场交易价格确定公允价值；估值日无交易且最近交易日后未发生影响公允价值计量的重大事件的，按最近交易日的市场交易价格确定公允价值。有充足证据表明估值日或最近交易日的市场交易价格不能真实反映公允价值的，应对市场交易价格进行调整，确定公允价值。与上述投资品种相同，但具有不同特征的，应以相同资产或负债的公允价值为基础，并在估值技术中考虑不同特征因素的影响。特征是指对资产出售或使用的限制等，如果该限制是针对资产持有者的，那么在估值技术中不应将该限制作为特征考虑。此外，基金管理人不应考虑因大量持有相关资产或负债所产生的溢价或折价。

(2) 当金融工具不存在活跃市场，采用在当前情况下适用并且有足够可利用数据和其他信息支持的估值技术确定公允价值。采用估值技术时，优先使用可观察输入值，只有在无法取得相关资产或负债可观察输入值或取得不切实可行的情况下，才可以使用不可观察输入值。

(3) 如经济环境发生重大变化或证券发行人发生影响金融工具价格的重大事件，应对估值进行调整并确定公允价值。

7.4.4.6 金融资产和金融负债的抵销

本基金持有的资产和承担的负债基本为金融资产和金融负债。当本基金 1) 具有抵销已确认金额的法定权利且该种法定权利现在是可执行的；且 2) 交易双方准备按净额结算时，金融资产与金融负债按抵销后的净额在资产负债表中列示。

7.4.4.7 实收基金

实收基金为对外发行基金份额所募集的总金额在扣除损益平准金分摊部分后的余额。由于申购和赎回引起的实收基金变动分别于基金申购确认日及基金赎回确认日认列。

本基金发行的份额作为可回售工具具备以下特征：(1) 赋予基金份额持有人在基金清算时按比例份额获得该基金净资产的权利，这里所指基金净资产是扣除所有优先于该基金份额对基金资产要求权之后的剩余资产；这里所指按比例份额是清算时将基金的净资产分拆为金额相等的单位，并且将单位金额乘以基金份额持有人所持有的单位数量；(2) 该工具所属的类别次于其他所有工具类别，即本基金份额在归属于该类别前无须转换为另一种工具，且在清算时对基金资产没有优先于其他工具的要求权；(3) 该工具所属的类别中(该类别次于其他所有工具类别)，所有工具具有相同的特征(例如它们必须都具有可回售特征，并且用于计算回购或赎回价格的公式或其他方法都相同)；(4) 除了发行方应当以现金或其他金融资产回购或赎回该基金份额的合同义务外，该工具不满足金融负债定义中的任何其他特征；(5) 该工具在存续期内的预计现金流量总额，应当实质上基于该基金存续期内基金的损益、已确认净资产的变动、已确认和未确认净资产的公允价值变动(不包括本基金的任何影响)。

可回售工具，是指根据合同约定，持有方有权将该工具回售给发行方以获取现金或其他金融资产的权利，或者在未来某一不确定事项发生或者持有方死亡或退休时，自动回售给发行方的金融工具。

本基金没有同时具备下列特征的其他金融工具或合同：(1) 现金流量总额实质上基于基金的损益、已确认净资产的变动、已确认和未确认净资产的公允价值变动(不包括该基金或合同的任何影响)；(2) 实质上限制或固定了上述工具持有方所获得的剩余回报。

本基金将实收基金分类为权益工具，列报于净资产。

7.4.4.8 损益平准金

损益平准金包括已实现平准金和未实现平准金。已实现平准金指在申购或赎回基金份额时，申

购或赎回款项中包含的按累计未分配的已实现损益占净资产比例计算的金额。未实现平准金指在申购或赎回基金份额时，申购或赎回款项中包含的按累计未实现损益占净资产比例计算的金额。损益平准金于基金申购确认日或基金赎回确认日认列，并于期末全额转入未分配利润/(累计亏损)。

7.4.4.9 收入/(损失)的确认和计量

股票投资在持有期间应取得的现金股利扣除由上市公司代扣代缴的个人所得税后的净额确认为投资收益。债券投资和资产支持证券投资在持有期间应取得的按票面利率(对于贴现债为按发行价计算的利率)或合同利率计算的利息扣除在适用情况下由债券和资产支持证券发行企业代扣代缴的个人所得税及由基金管理人缴纳的增值税后的净额确认为投资收益。

以公允价值计量且其变动计入当期损益的金融资产在持有期间的公允价值变动扣除按票面利率(对于贴现债为按发行价计算的利率)或合同利率计算的利息确认为公允价值变动损益；于处置时，其处置价格与初始确认金额之间的差额扣除相关交易费用后的净额确认为投资收益，其中包括从公允价值变动损益结转的公允价值累计变动额。

本基金参与的转融通证券出借业务，是指基金以一定的费率通过证券交易所综合业务平台向中国证券金融股份有限公司(以下简称“证金公司”)出借证券，证金公司到期归还所借证券及相应权益补偿并支付费用的业务。由于基金参与转融通证券出借业务不属于实质性证券转让行为，基金保留了出借证券所有权上几乎所有的风险和报酬，故不终止确认该出借证券，仍按原金融资产类别进行后续计量，并将出借证券获得的利息和因借入人未能按期归还产生的罚息，以及出借证券发生除送股、转增股份外其他权益事项时产生的权益补偿收入和采取现金清偿方式下产生的差价收入确认为当期损益。

应收款项在持有期间确认的利息收入按实际利率法计算，实际利率法与直线法差异较小的则按直线法计算。

7.4.4.10 费用的确认和计量

本基金的管理人报酬和托管费在费用涵盖期间按基金合同约定的费率和计算方法确认。

以摊余成本计量的金融负债在持有期间确认的利息支出按实际利率法计算，实际利率法与直线法差异较小的则按直线法计算。

7.4.4.11基金的收益分配政策

每一基金份额享有同等分配权。本基金收益以现金形式分配。在收益评价日，当基金净值增长率超过标的指数同期增长率达到 1% 以上时，基金管理人可进行收益分配。收益分配后基金净值增长率尽可能贴近标的指数同期增长率，本基金收益分配不须以弥补浮动亏损为前提，收益分配后有可能使除息后的基金份额净值低于面值。

经宣告的拟分配基金收益于分红除权日从净资产转出。

7.4.4.12分部报告

本基金以内部组织结构、管理要求、内部报告制度为依据确定经营分部，以经营分部为基础确定报告分部并披露分部信息。经营分部是指本基金内同时满足下列条件的组成部分：(1) 该组成部分能够在日常活动中产生收入、发生费用；(2) 本基金的基金管理人能够定期评价该组成部分的经营成果，以决定向其配置资源、评价其业绩；(3) 本基金能够取得该组成部分的财务状况、经营成果和现金流量等有关会计信息。如果两个或多个经营分部具有相似的经济特征，并且满足一定条件的，则合并为一个经营分部。

本基金目前以一个单一的经营分部运作，不需要披露分部信息。

7.4.4.13其他重要的会计政策和会计估计

根据本基金的估值原则和中国证监会允许的基金行业估值实务操作，本基金确定以下类别股票投资、债券投资和资产支持证券投资的公允价值时采用的估值方法及其关键假设如下：

(1)对于证券交易所上市的股票和债券，若出现重大事项停牌或交易不活跃(包括涨跌停时的交易不活跃)等情况，本基金根据中国证监会公告[2017]13号《中国证监会关于证券投资基金估值业务的指导意见》，根据具体情况采用《关于发布中基协(AMAC)基金行业股票估值指数的通知》提供的指数收益法、市盈率法、现金流量折现法等估值技术进行估值。

(2)对于在锁定期内的非公开发行股票、首次公开发行股票时公司股东公开发售股份、通过大宗交易取得的带限售期的股票等流通受限股票，根据中国基金业协会中基协发[2017]6号《关于发布<证券投资基金投资流通受限股票估值指引(试行)>的通知》之附件《证券投资基金投资流通受限股票估值指引(试行)》(以下简称“指引”)，按估值日在证券交易所上市交易的同一股票的公允价值扣除中证指数有限公司根据指引所独立提供的该流通受限股票剩余限售期对应的流动性折扣后的价值进行估值。

(3) 对于在证券交易所上市或挂牌转让的固定收益品种(可转换债券除外)及在银行间同业市场交易的固定收益品种,根据中国证监会公告[2017]13 号《中国证监会关于证券投资基金估值业务的指导意见》及中国基金业协会中基协字[2022]566 号《关于发布<关于固定收益品种的估值处理标准>的通知》之附件《关于固定收益品种的估值处理标准》采用估值技术确定公允价值。本基金持有的证券交易所上市或挂牌转让的固定收益品种(可转换债券除外),按照中证指数有限公司所独立提供的估值结果确定公允价值。本基金持有的银行间同业市场固定收益品种按照中债金融估值中心有限公司所独立提供的估值结果确定公允价值。

7.4.5 会计政策和会计估计变更以及差错更正的说明

7.4.5.1 会计政策变更的说明

本基金本报告期未发生会计政策变更。

根据中国证监会于 2024 年颁布的修订后的《证券投资基金信息披露 XBRL 模板第 3 号<年度报告和中期报告>》,本基金的基金管理人在编制本财务报表时调整了部分财务报表科目的列报和披露,这些调整未对本基金财务报表产生重大影响。

7.4.5.2 会计估计变更的说明

本基金本报告期未发生会计估计变更。

7.4.5.3 差错更正的说明

本基金在本报告期间无须说明的会计差错更正。

7.4.6 税项

根据财政部、国家税务总局财税[2002]128 号《关于开放式证券投资基金有关税收问题的通知》、财税[2008]1 号《关于企业所得税若干优惠政策的通知》、财税[2012]85 号《关于实施上市公司股息红利差别化个人所得税政策有关问题的通知》、财税[2015]101 号《关于上市公司股息红利差别化个人所得税政策有关问题的通知》、财税[2016]36 号《关于全面推开营业税改征增值税试点的通知》、财税[2016]46 号《关于进一步明确全面推开营改增试点金融业有关政策的通知》、财税[2016]70 号《关于金融机构同业往来等增值税政策的补充通知》、财税[2016]140 号《关于明确金融 房地产开发 教育辅助服务等增值税政策的通知》、财税[2017]2 号《关于资管产品增值税政策有关问题的补充通知》、财税[2017]56 号《关于资管产品增值税有关问题的通知》、财税[2017]90 号《关于租入固定资产进项

税额抵扣等增值税政策的通知》及其他相关财税法规和实务操作，主要税项列示如下：

(1) 资管产品运营过程中发生的增值税应税行为，以资管产品管理人为增值税纳税人。资管产品管理人运营资管产品过程中发生的增值税应税行为，暂适用简易计税方法，按照 3% 的征收率缴纳增值税。

对证券投资基金管理人运用基金买卖股票、债券的转让收入免征增值税，对国债、地方政府债以及金融同业往来利息收入亦免征增值税。资管产品管理人运营资管产品提供的贷款服务，以产生的利息及利息性质的收入为销售额。

(2) 对基金从证券市场中取得的收入，包括买卖股票、债券的差价收入，股票的股息、红利收入，债券的利息收入及其他收入，暂不征收企业所得税。

(3) 对基金取得的企业债券利息收入，应由发行债券的企业在向基金支付利息时代扣代缴 20% 的个人所得税。对基金从上市公司取得的股息红利所得，持股期限在 1 个月以内(含 1 个月)的，其股息红利所得全额计入应纳税所得额；持股期限在 1 个月以上至 1 年(含 1 年)的，暂减按 50% 计入应纳税所得额；持股期限超过 1 年的，暂免征收个人所得税。对基金持有的上市公司限售股，解禁后取得的股息、红利收入，按照上述规定计算纳税，持股时间自解禁日起计算；解禁前取得的股息、红利收入继续暂减按 50% 计入应纳税所得额。上述所得统一适用 20% 的税率计征个人所得税。

(4) 基金卖出股票按 0.1% 的税率缴纳股票交易印花税，买入股票不征收股票交易印花税。根据财政部、国家税务总局公告 2023 年第 39 号《关于减半征收证券交易印花税的公告》，自 2023 年 8 月 28 日起，证券交易印花税实施减半征收。

(5) 本基金的城市维护建设税、教育费附加和地方教育附加等税费按照实际缴纳增值税额的适用比例计算缴纳。

7.4.7 重要财务报表项目的说明

7.4.7.1 货币资金

单位：人民币元

项目	本期末	上年度末
	2023 年 12 月 31 日	2022 年 12 月 31 日
活期存款	2,143,159.77	2,579,658.31
等于：本金	2,142,713.24	2,579,156.42
加：应计利息	446.53	501.89
定期存款	-	-
等于：本金	-	-
加：应计利息	-	-
其中：存款期限 1 个月以内	-	-
存款期限 1-3 个月	-	-
存款期限 3 个月以上	-	-
其他存款	-	-
等于：本金	-	-
加：应计利息	-	-
合计	2,143,159.77	2,579,658.31

7.4.7.2 交易性金融资产

单位：人民币元

项目	本期末			
	2023 年 12 月 31 日			
	成本	应计利息	公允价值	公允价值变动
股票	294,378,319.07	-	258,402,138.90	-35,976,180.17
贵金属投资-金交所黄金合约	-	-	-	-
债券	交易所市场	-	-	-
	银行间市场	-	-	-
	合计	-	-	-
资产支持证券	-	-	-	-
基金	-	-	-	-

其他	-	-	-	-
合计	294,378,319.07	-	258,402,138.90	-35,976,180.17
项目	上年度末 2022 年 12 月 31 日			
	成本	应计利息	公允价值	公允价值变动
股票	334,019,487.25	-	313,077,681.24	-20,941,806.01
贵金属投资-金交所黄金合约	-	-	-	-
债券	交易所市场	-	-	-
	银行间市场	-	-	-
	合计	-	-	-
资产支持证券	-	-	-	-
基金	-	-	-	-
其他	-	-	-	-
合计	334,019,487.25	-	313,077,681.24	-20,941,806.01

7.4.7.3 衍生金融资产/负债

本基金本报告期末及上年度末均未持有衍生金融资产/负债。

7.4.7.4 买入返售金融资产

7.4.7.4.1 各项买入返售金融资产期末余额

本基金本报告期末及上年度末均未持有买入返售金融资产。

7.4.7.4.2 期末买断式逆回购交易中取得的债券

本基金本报告期末及上年度末均未持有买断式逆回购交易中取得的债券。

7.4.7.5 其他资产

单位：人民币元

项目	本期末	上年度末
	2023 年 12 月 31 日	2022 年 12 月 31 日
应收利息	-	-

其他应收款		
待摊费用		
应计转融通出借证券利息	6,693.94	
合计	6,693.94	

7.4.7.6 其他负债

单位：人民币元

项目	本期末 2023 年 12 月 31 日	上年度末 2022 年 12 月 31 日
应付券商交易单元保证金		
应付赎回费		
应付证券出借违约金		
应付交易费用	34,201.39	149,298.16
其中：交易所市场	34,201.39	149,298.16
银行间市场		
应付利息		
预提费用	165,000.00	170,000.00
可退替代款	356.00	6,890.40
应付替代款	121,515.94	454,458.66
合计	321,073.33	780,647.22

注：1、应付替代款指投资者采用可以现金替代方式申购本基金时，替代价格与实际买入成本或强制退款成本之差乘以替代数量的金额。

2、可退替代款指投资者采用可以现金替代方式申购本基金时，替代价格与该替代证券市价之差乘以替代数量的金额。

7.4.7.7 实收基金

金额单位：人民币元

项目	本期 2023 年 1 月 1 日至 2023 年 12 月 31 日	
	基金份额（份）	账面金额
上年度末	371,981,007.00	371,981,007.00
本期申购	455,000,000.00	455,000,000.00

本期赎回（以“-”号填列）	-514,000,000.00	-514,000,000.00
本期末	312,981,007.00	312,981,007.00

注：投资者申购、赎回的基金份额需为最小申购赎回单位的整数倍。

7.4.7.8 未分配利润

单位：人民币元

项目	已实现部分	未实现部分	未分配利润合计
上年度末	-15,249,938.01	-41,223,688.81	-56,473,626.82
本期期初	-15,249,938.01	-41,223,688.81	-56,473,626.82
本期利润	32,225,345.29	-15,034,374.16	17,190,971.13
本期基金份额交易产生的变动数	-1,795,815.33	-11,373,225.44	-13,169,040.77
其中：基金申购款	11,361,287.28	-31,030,898.66	-19,669,611.38
基金赎回款	-13,157,102.61	19,657,673.22	6,500,570.61
本期已分配利润	-	-	-
本期末	15,179,591.95	-67,631,288.41	-52,451,696.46

7.4.7.9 存款利息收入

单位：人民币元

项目	本期 2023 年 1 月 1 日至 2023 年 12 月 31 日	上年度可比期间 2022 年 2 月 9 日（基金合同 生效日）至 2022 年 12 月 31 日
活期存款利息收入	23,518.05	72,178.65
定期存款利息收入	-	-
其他存款利息收入	-	-
结算备付金利息收入	8,067.39	15,644.30
其他	5,908.30	5,322.33
合计	37,493.74	93,145.28

7.4.7.10 股票投资收益

7.4.7.10.1 股票投资收益项目构成

单位：人民币元

项目	本期 2023 年 1 月 1 日至 2023 年 12 月 31 日	上年度可比期间 2022 年 2 月 9 日(基金合同 生效日)至 2022 年 12 月 31 日
股票投资收益——买卖股票差价收入	19,619,507.58	-19,189,058.51
股票投资收益——赎回差价收入	5,163,178.31	-2,871,945.32
股票投资收益——申购差价收入	-	-
股票投资收益——证券出借差价收入	-	-
合计	24,782,685.89	-22,061,003.83

7.4.7.10.2 股票投资收益——买卖股票差价收入

单位：人民币元

项目	本期 2023 年 1 月 1 日至 2023 年 12 月 31 日	上年度可比期间 2022 年 2 月 9 日(基金合同生 效日)至 2022 年 12 月 31 日
卖出股票成交总额	432,085,484.53	439,616,710.04
减：卖出股票成本总额	411,873,557.63	457,880,423.98
减：交易费用	592,419.32	925,344.57
买卖股票差价收入	19,619,507.58	-19,189,058.51

7.4.7.10.3 股票投资收益——赎回差价收入

单位：人民币元

项目	本期 2023 年 1 月 1 日至 2023 年 12 月 31 日	上年度可比期间 2022 年 2 月 9 日(基金合同 生效日)至 2022 年 12 月 31 日
赎回基金份额对价总额	507,499,429.39	383,909,987.67
减：现金支付赎回款总额	392,833,740.39	285,982,117.67
减：赎回股票成本总额	109,502,510.69	100,799,815.32
减：交易费用	-	-
赎回差价收入	5,163,178.31	-2,871,945.32

7.4.7.11 债券投资收益

7.4.7.11.1 债券投资收益项目构成

单位：人民币元

项目	本期 2023 年 1 月 1 日至 2023 年 12 月 31 日	上年度可比期间 2022 年 2 月 9 日(基金合同 生效日)至 2022 年 12 月 31 日
债券投资收益——利息收入	114.28	103.90

债券投资收益——买卖债券（债转股及债券到期兑付）差价收入	137,197.33	86,136.90
债券投资收益——赎回差价收入	-	-
债券投资收益——申购差价收入	-	-
合计	137,311.61	86,240.80

7.4.7.11.2 债券投资收益——买卖债券差价收入

单位：人民币元

项目	本期	上年度可比期间
	2023年1月1日至2023年12月31日	2022年2月9日（基金合同生效日）至2022年12月31日
卖出债券（债转股及债券到期兑付）成交总额	905,051.35	595,244.60
减：卖出债券（债转股及债券到期兑付）成本总额	767,700.00	509,000.00
减：应计利息总额	117.78	107.10
减：交易费用	36.24	0.60
买卖债券差价收入	137,197.33	86,136.90

7.4.7.12 衍生工具收益

本基金本报告期内及上年度可比期间均无衍生工具收益。

7.4.7.13 股利收益

单位：人民币元

项目	本期	上年度可比期间
	2023年1月1日至2023年12月31日	2022年2月9日（基金合同生效日）至2022年12月31日
股票投资产生的股利收益	7,540,463.68	6,419,775.64
其中：证券出借权益补偿收入	602,141.34	-
基金投资产生的股利收益	-	-
合计	7,540,463.68	6,419,775.64

7.4.7.14 公允价值变动收益

单位：人民币元

项目名称	本期	上年度可比期间
------	----	---------

	2023年1月1日至2023年12月31日	2022年2月9日(基金合同生效日) 至2022年12月31日
1.交易性金融资产	-15,034,374.16	-20,941,806.01
——股票投资	-15,034,374.16	-20,941,806.01
——债券投资	-	-
——资产支持证券投资	-	-
——基金投资	-	-
——贵金属投资	-	-
——其他	-	-
2.衍生工具	-	-
——权证投资	-	-
3.其他	-	-
减：应税金融商品公允价值变动产生的预估增值税	-	-
合计	-15,034,374.16	-20,941,806.01

7.4.7.15 其他收入

单位：人民币元

项目	本期	上年度可比期间
	2023年1月1日至2023年12月31日	2022年2月9日(基金合同生效日)至2022年12月31日
基金赎回费收入	-	-
ETF 替代损益	1,245,451.57	1,607,358.16
合计	1,245,451.57	1,607,358.16

注：ETF 替代损益收入是指投资者采用可以现金替代方式申购本基金时，补入被替代股票的实际买入成本与申购确认日估值的差额，或强制退款的被替代股票在强制退款计算日与申购确认日估值的差额。

7.4.7.16 其他费用

单位：人民币元

项目	本期	上年度可比期间

	2023年1月1日至2023年12月 31日	2022年2月9日（基金合同生效日） 至2022年12月31日
审计费用	45,000.00	60,000.00
信息披露费	120,000.00	110,000.00
证券出借违约金	-	-
开户费	400.00	-
合计	165,400.00	170,000.00

7.4.8 或有事项、资产负债表日后事项的说明

7.4.8.1 或有事项

截至资产负债表日，本基金并无须作披露的或有事项。

7.4.8.2 资产负债表日后事项

截至财务报表报出日，本基金并无须作披露的资产负债表日后事项。

7.4.9 关联方关系

关联方名称	与本基金的关系
国泰基金管理有限公司	基金管理人
国泰全球投资管理有限公司	基金管理人的控股子公司
国泰元鑫资产管理有限公司	基金管理人的控股子公司
国泰中证基建交易型开放式指数证券投资基金发起式联接基金（“国泰中证基建 ETF 发起联接”）	本基金的基金管理人管理的其他基金
意大利忠利集团(Assicurazioni Generali S.p.A.)	基金管理人的股东
中国电力财务有限公司	基金管理人的股东
中国建银投资有限责任公司(“中国建投”)	基金管理人的控股股东
中信建投证券股份有限公司（“中信建投证券”）	基金托管人、申购赎回代理券商

注：下述关联交易均在正常业务范围内按一般商业条款订立。

7.4.10 本报告期及上年度可比期间的关联方交易

7.4.10.1 通过关联方交易单元进行的交易

7.4.10.1.1 股票交易

金额单位：人民币元

关联方名称	本期	上年度可比期间
-------	----	---------

	2023年1月1日至2023年12月31日		2022年2月9日（基金合同生效日） 至2022年12月31日	
	成交金额	占当期股票成交总额的比例	成交金额	占当期股票成交总额的比例
中信建投证券	738,444,670.02	90.60%	879,335,584.52	71.39%

7.4.10.1.2 权证交易

本基金本报告期及上年度可比期间均未通过关联方交易单元进行权证交易。

7.4.10.1.3 债券交易

金额单位：人民币元

关联方名称	本期 2023年1月1日至2023年12月31日		上年度可比期间 2022年2月9日（基金合同生效日） 至2022年12月31日	
	成交金额	占当期债券成交总额的比例	成交金额	占当期债券成交总额的比例
中信建投证券	-	-	595,244.60	100.00%

7.4.10.1.4 债券回购交易

本基金本报告期及上年度可比期间均未通过关联方交易单元进行债券回购交易。

7.4.10.1.5 应支付关联方的佣金

金额单位：人民币元

关联方名称	本期 2023年1月1日至2023年12月31日			
	当期佣金	占当期佣金总量的比例	期末应付佣金余额	占期末应付佣金总额的比例
中信建投证券	91,758.39	62.19%	11,917.10	34.84%
关联方名称	上年度可比期间 2022年2月9日（基金合同生效日）至2022年12月31日			

	当期 佣金	占当期佣金 总量的比例	期末应付佣金余额	占期末应付佣 金总额的比例
中信建投证券	101,773.88	28.67%	21,092.41	14.13%

注：1. 上述佣金参考市场价格经本基金的基金管理人与对方协商确定，以扣除由中国证券登记结算有限责任公司收取的证管费和经手费的净额列示。

2. 该类佣金协议的服务范围还包括佣金收取方为本基金提供的证券投资研究成果和市场信息服务等。

7.4.10.2 关联方报酬

7.4.10.2.1 基金管理费

单位：人民币元

项目	本期 2023年1月1日至2023年12 月31日	上年度可比期间 2022年2月9日（基金合同生 效日）至2022年12月31日
当期发生的基金应支付的管理费	1,586,437.04	1,338,973.49
其中：应支付销售机构的客户维护费	40,536.53	49,040.69
应支付基金管理人的净管理费	1,545,900.51	1,289,932.80

注：支付基金管理人国泰基金管理有限公司的管理人报酬按前一日基金资产净值 0.50% 的年费率计提，逐日累计至每月月底，按月支付。其计算公式为：日管理人报酬 = 前一日基金资产净值 X 0.50% / 当年天数。

7.4.10.2.2 基金托管费

单位：人民币元

项目	本期 2023年1月1日至2023年12 月31日	上年度可比期间 2022年2月9日（基金合同生 效日）至2022年12月31日
当期发生的基金应支付的托管费	317,287.51	267,794.71

注：支付基金托管人中信建投证券的托管费按前一日基金资产净值 0.10% 的年费率计提，逐日累计至每月月底，按月支付。其计算公式为：日托管费 = 前一日基金资产净值 X 0.10% / 当年天数。

7.4.10.3 与关联方进行银行间同业市场的债券(含回购)交易

本基金本报告期内及上年度可比期间均未与关联方进行银行间同业市场的债券(含回购)交易。

7.4.10.4 报告期内转融通证券出借业务发生重大关联交易事项的说明

7.4.10.4.1 与关联方通过约定申报方式进行的适用固定期限费率的证券出借业务的情况

本基金本报告期内及上年度可比期间均未有与关联方通过约定申报方式进行的适用固定期限费率的证券出借业务的情况。

7.4.10.4.2 与关联方通过约定申报方式进行的适用市场化期限费率的证券出借业务的情况

本基金本报告期内及上年度可比期间均未有与关联方通过约定申报方式进行的适用市场化期限费率的证券出借业务的情况。

7.4.10.5 各关联方投资本基金的情况

7.4.10.5.1 报告期内基金管理人运用自有资金投资本基金的情况

本基金本报告期及上年度可比期间均无基金管理人运用自有资金投资本基金的情况。

7.4.10.5.2 报告期末除基金管理人之外的其他关联方投资本基金的情况

份额单位：份

关联方名称	本期末 2023 年 12 月 31 日		上年度末 2022 年 12 月 31 日	
	持有的基金份额	持有的基金份额占基金总份额的比例	持有的基金份额	持有的基金份额占基金总份额的比例
中信建投证券	7,751,197.00	2.48%	6,662,381.00	1.79%
国泰中证基建ETF发起联接	39,152,609.00	12.51%	16,660,000.00	4.48%

7.4.10.6 由关联方保管的银行存款余额及当期产生的利息收入

单位：人民币元

关联方名称	本期 2023年1月1日至2023年12月31日		上年度可比期间 2022年2月9日（基金合同生效日） 至2022年12月31日	
	期末余额	当期利息收入	期末余额	当期利息收入
中信建投证券	2,143,159.77	23,518.05	2,579,658.31	72,178.65

注：本基金的银行存款由基金托管人中信建投证券保管，按银行同业利率计息。

7.4.10.7 本基金在承销期内参与关联方承销证券的情况

金额单位：人民币元

本期 2023 年 1 月 1 日至 2023 年 12 月 31 日					
关联方名称	证券代码	证券名称	发行方式	基金在承销期内买入	
				数量（单位： 股/张）	总金额
中信建投证 券	601059	信达证券	公开发行	5,628.00	46,431.00
中信建投证 券	001337	四川黄金	公开发行	795.00	5,636.55
中信建投证 券	001328	登康口腔	公开发行	1,322.00	27,338.96
中信建投证 券	688352	硕中科技	公开发行	8,027.00	97,126.70
中信建投证 券	688552	航天南湖	公开发行	3,993.00	84,531.81
中信建投证 券	688458	美芯晟	公开发行	1,236.00	92,700.00
中信建投证 券	688570	天玛智控	公开发行	3,227.00	97,649.02
中信建投证 券	688627	精智达	公开发行	1,738.00	81,286.26
中信建投证 券	688602	康鹏科技	公开发行	9,617.00	83,283.22
中信建投证 券	300904	威力传动	公开发行	3,037.00	107,540.17
上年度可比期间 2022 年 2 月 9 日（基金合同生效日）至 2022 年 12 月 31 日					
关联方名称	证券代码	证券名称	发行方式	基金在承销期内买入	
				数量（单位： 股/张）	总金额
中信建投证 券	601089	福元医药	公开发行	1,749.00	25,570.38
中信建投证 券	603272	联翔股份	公开发行	443.00	6,042.52
中信建投证 券	688119	中钢洛耐	公开发行	24,016.00	121,520.96

中信建投证 券	688170	德龙激光	公开发行	4,528.00	136,655.04
中信建投证 券	688297	中无人机	公开发行	4,693.00	151,818.55
中信建投证 券	001236	弘业期货	公开发行	1,399.00	2,602.14
中信建投证 券	688203	海正生材	公开发行	4,492.00	74,926.56
中信建投证 券	688381	帝奥微	公开发行	1,743.00	72,648.24
中信建投证 券	001300	三柏硕	公开发行	763.00	8,522.71
中信建投证 券	001338	永顺泰	公开发行	1,649.00	11,246.18
中信建投证 券	603130	云中马	公开发行	480.00	9,465.60
中信建投证 券	688143	长盈通	公开发行	1,938.00	69,128.46

7.4.10.8 其他关联交易事项的说明

2023 年度，本基金参与了中信证券股份有限公司(托管人中信建投证券的前十大股东)主承的湖北江瀚新材料股份有限公司、广东纳睿雷达科技股份有限公司、威海市泓淋电力技术股份有限公司、福建海通发展股份有限公司、浙江海森药业股份有限公司、柏诚系统科技股份有限公司、陕西能源投资股份有限公司、三博脑科医院管理集团股份有限公司、杭州安杰思医学科技股份有限公司、北京航空材料研究院股份有限公司、哈尔滨敷尔佳科技股份有限公司首次公开发行人民币普通股（A 股）的网下申购。（2022 年度，本基金参与了中信证券股份有限公司(托管人中信建投证券的前十大股东)主承的北京中科润宇环保科技股份有限公司、江苏瑞泰新能源材料股份有限公司、北京华如科技股份有限公司、重庆望变电气(集团)股份有限公司、龙芯中科技术股份有限公司、北京经纬恒润科技股份有限公司、三一重能股份有限公司、杭州景业智能科技股份有限公司、北京华大九天科技股份有限公司、海光信息技术股份有限公司、深圳市智微智能科技股份有限公司、易点天下网络科技股份有限公司、博纳影业集团股份有限公司、上海联影医疗科技股份有限公司、辽宁信德新材料科技股份有限公司、深圳华大智造科技股份有限公司、深圳天德钰科技股份有限公司、沈阳富创精密设备股份有限公司、山东邦基科技股份有限公司、箭牌家居集团股份有限公司、有研半导体硅材料股份公司、广东鼎泰高科技股份有限公司、深圳佰维存储科技股份有限公司首次公开发行人民币普通股（A 股）的网下申购）。

7.4.11 利润分配情况

本基金本报告期内无利润分配。

7.4.12 期末（2023 年 12 月 31 日）本基金持有的流通受限证券

7.4.12.1 因认购新发/增发证券而于期末持有的流通受限证券

金额单位：人民币元

7.4.12.1.1 受限证券类别：股票										
证券代码	证券名称	成功认购日	受限期	流通受限类型	认购价格	期末估值单价	数量(单位：股)	期末成本总额	期末估值总额	备注
688549	中巨芯	2023-08-30	6 个月以上	新股锁定流通受限	5.18	8.09	2,345.00	12,147.10	18,971.05	-
300904	威力传动	2023-08-02	6 个月以上	新股锁定流通受限	35.41	61.53	304.00	10,764.64	18,705.12	-
688548	广钢气体	2023-08-08	6 个月以上	新股锁定流通受限	9.87	12.75	1,431.00	14,123.97	18,245.25	-
301488	豪恩汽电	2023-06-26	6 个月以上	新股锁定流通受限	39.78	69.09	247.00	9,825.66	17,065.23	-
688627	精智达	2023-07-11	6 个月以上	新股锁定流通受限	46.77	87.72	174.00	8,137.98	15,263.28	-
688563	航材股份	2023-07-12	6 个月以上	新股锁定流通受限	78.99	60.49	235.00	18,562.65	14,215.15	-
301507	民生健康	2023-08-24	6 个月以上	新股锁定流通受限	10.00	15.85	803.00	8,030.00	12,727.55	-
301251	威尔高	2023-08-30	6 个月以上	新股锁定	28.88	34.59	321.00	9,270.48	11,103.39	-

				流通受限							
688602	康鹏科技	2023-07-13	6个月以上	新股锁定流通受限	8.66	11.06	962.00	8,330.92	10,639.72	-	
688652	京仪装备	2023-11-22	6个月以上	新股锁定流通受限	31.95	52.25	198.00	6,326.10	10,345.50	-	
688716	中研股份	2023-09-13	6个月以上	新股锁定流通受限	29.66	36.39	257.00	7,622.62	9,352.23	-	
301528	多浦乐	2023-08-17	6个月以上	新股锁定流通受限	71.80	68.91	135.00	9,693.00	9,302.85	-	
301519	舜禹股份	2023-07-19	6个月以上	新股锁定流通受限	20.93	20.21	442.00	9,251.06	8,932.82	-	
688653	康希通信	2023-11-10	6个月以上	新股锁定流通受限	10.50	15.99	557.00	5,848.50	8,906.43	-	
301202	朗威股份	2023-06-28	6个月以上	新股锁定流通受限	25.82	31.80	267.00	6,893.94	8,490.60	-	
301456	盘古智能	2023-07-06	6个月以上	新股锁定流通受限	37.96	30.39	277.00	10,514.92	8,418.03	-	
688720	艾森股份	2023-11-29	6个月以上	新股锁定流通受限	28.03	49.84	165.00	4,624.95	8,223.60	-	
301393	昊帆生物	2023-07-05	6个月以上	新股锁定流通受限	67.68	59.37	138.00	9,339.84	8,193.06	-	
301525	儒竞科技	2023-08-23	6个月以上	新股锁定流通受限	99.57	81.46	96.00	9,558.72	7,820.16	-	

				受限							
688719	爱科赛博	2023-09-20	6 个月以上	新股锁定流通受限	69.98	60.10	123.00	8,607.54	7,392.30	-	
601096	宏盛华源	2023-12-15	6 个月以上	新股锁定流通受限	1.70	4.06	1,755.00	2,983.50	7,125.30	-	
301371	敷尔佳	2023-07-24	6 个月以上	新股锁定流通受限	55.68	37.58	185.00	10,300.80	6,952.30	-	
301500	飞南资源	2023-09-13	6 个月以上	新股锁定流通受限	23.97	20.89	328.00	7,862.16	6,851.92	-	
301548	崇德科技	2023-09-11	6 个月以上	新股锁定流通受限	66.80	58.99	113.00	7,548.40	6,665.87	-	
688648	中邮科技	2023-11-06	6 个月以上	新股锁定流通受限	15.18	21.43	303.00	4,599.54	6,493.29	-	
688612	威迈斯	2023-07-19	6 个月以上	新股锁定流通受限	47.29	37.97	160.00	7,566.40	6,075.20	-	
601083	锦江航运	2023-11-28	6 个月以上	新股锁定流通受限	11.25	11.07	407.00	4,578.75	4,505.49	-	
603004	鼎龙科技	2023-12-20	6 个月以上	新股锁定流通受限	16.80	31.19	114.00	1,915.20	3,555.66	-	
603276	恒兴新材	2023-09-18	6 个月以上	新股锁定流通受限	25.73	24.88	134.00	3,447.82	3,333.92	-	
603075	热威股份	2023-09-01	6 个月以上	新股锁定流通受限	23.10	23.31	135.00	3,118.50	3,146.85	-	

603373	安邦护卫	2023-12-13	6 个月以上	新股锁定流通受限	19.10	34.75	88.00	1,680.80	3,058.00	-
603193	润本股份	2023-10-09	6 个月以上	新股锁定流通受限	17.38	16.66	174.00	3,024.12	2,898.84	-
603107	上海汽配	2023-10-25	6 个月以上	新股锁定流通受限	14.23	18.19	156.00	2,219.88	2,837.64	-
603062	麦加芯彩	2023-10-31	6 个月以上	新股锁定流通受限	58.08	57.81	44.00	2,555.52	2,543.64	-
603231	索宝蛋白	2023-12-06	6 个月以上	新股锁定流通受限	21.29	21.53	115.00	2,448.35	2,475.95	-

注：基金可使用以基金名义开设的股票账户，选择网上或者网下一种方式进行新股申购。其中基金作为一般法人或战略投资者认购的新股，根据基金与上市公司所签订申购协议的规定，在新股上市后的约定期限内不能自由转让；基金作为个人投资者参与网上认购获配的新股，从新股获配日至新股上市日之间不能自由转让。

7.4.12.2 期末持有的暂时停牌等流通受限股票

本基金本报告期末未持有因暂时停牌等流通受限的股票。

7.4.12.3 期末债券正回购交易中作为抵押的债券

7.4.12.3.1 银行间市场债券正回购

本基金本报告期末无银行间市场债券正回购中作为抵押的债券。

7.4.12.3.2 交易所市场债券正回购

本基金本报告期末无交易所市场债券正回购中作为抵押的债券。

7.4.12.4 期末参与转融通证券出借业务的证券

金额单位：人民币元

序号	证券代码	证券名称	出借到期日	期末估值	数量(单位:股)	期末估值总额
----	------	------	-------	------	----------	--------

				单价		
1	600031	三一重工	2023 年 12 月 18 日 -2024 年 1 月 2 日	13.77	49,000.00	674,730.00
2	600031	三一重工	2023 年 12 月 18 日 -2024 年 1 月 2 日	13.77	49,000.00	674,730.00
3	600031	三一重工	2023 年 12 月 18 日 -2024 年 1 月 2 日	13.77	49,000.00	674,730.00
4	601868	中国能建	2023 年 12 月 29 日 -2024 年 1 月 12 日	2.10	263,000.00	552,300.00
5	601868	中国能建	2023 年 12 月 26 日 -2024 年 1 月 9 日	2.10	263,000.00	552,300.00
6	601868	中国能建	2023 年 12 月 29 日 -2024 年 1 月 12 日	2.10	255,700.00	536,970.00
7	601868	中国能建	2023 年 12 月 26 日 -2024 年 1 月 9 日	2.10	166,200.00	349,020.00
8	603979	金诚信	2023 年 12 月 18 日 -2024 年 1 月 2 日	37.76	8,000.00	302,080.00
9	603979	金诚信	2023 年 12 月 26 日 -2024 年 1 月 2 日	37.76	7,000.00	264,320.00
10	600031	三一重工	2023 年 12 月 19 日 -2024 年 1 月 2 日	13.77	19,100.00	263,007.00
11	600667	太极实业	2023 年 12 月 21 日 -2024 年 1 月 4 日	7.03	30,000.00	210,900.00
12	600667	太极实业	2023 年 12 月 26 日 -2024 年 1 月 9 日	7.03	29,000.00	203,870.00
13	600761	安徽合力	2023 年 12 月 20 日 -2024 年 1 月 3 日	18.21	10,000.00	182,100.00
14	600761	安徽合力	2023 年 12 月 20 日 -2024 年 1 月 3 日	18.21	10,000.00	182,100.00
15	600761	安徽合力	2023 年 12 月 20 日 -2024 年 1 月 3 日	18.21	10,000.00	182,100.00
16	600761	安徽合力	2023 年 12 月 20 日 -2024 年 1 月 3 日	18.21	10,000.00	182,100.00
17	603979	金诚信	2023 年 12 月 20 日 -2024 年 1 月 3 日	37.76	4,100.00	154,816.00
18	601868	中国能建	2023 年 12 月 18 日 -2024 年 1 月 2 日	2.10	72,700.00	152,670.00
19	688425	铁建重工	2023 年 12 月 4 日 -2024 年 1 月 2 日	3.97	38,000.00	150,860.00
20	600667	太极实业	2023 年 12 月 18 日 -2024 年 1 月 2 日	7.03	21,200.00	149,036.00
21	603979	金诚信	2023 年 12 月 20 日 -2024 年 1 月 3 日	37.76	3,800.00	143,488.00
22	688425	铁建重工	2023 年 12 月 4 日	3.97	35,000.00	138,950.00

			-2024 年 1 月 2 日			
23	000090	天健集团	2023 年 12 月 18 日 -2024 年 1 月 2 日	4.60	30,000.00	138,000.00
24	600320	振华重工	2023 年 12 月 28 日 -2024 年 1 月 11 日	3.32	40,000.00	132,800.00
25	603979	金诚信	2023 年 12 月 26 日 -2024 年 1 月 2 日	37.76	3,300.00	124,608.00
26	000065	北方国际	2023 年 12 月 18 日 -2024 年 1 月 2 日	11.22	11,000.00	123,420.00
27	600248	陕建股份	2023 年 12 月 28 日 -2024 年 1 月 11 日	4.02	30,000.00	120,600.00
28	688425	铁建重工	2023 年 12 月 4 日 -2024 年 1 月 2 日	3.97	29,500.00	117,115.00
29	000065	北方国际	2023 年 12 月 25 日 -2024 年 1 月 2 日	11.22	10,100.00	113,322.00
30	002061	浙江交科	2023 年 12 月 28 日 -2024 年 1 月 11 日	3.65	31,000.00	113,150.00
31	000065	北方国际	2023 年 12 月 28 日 -2024 年 1 月 11 日	11.22	10,000.00	112,200.00
32	603298	杭叉集团	2023 年 12 月 26 日 -2024 年 1 月 9 日	24.88	4,400.00	109,472.00
33	600477	杭萧钢构	2023 年 12 月 20 日 -2024 年 1 月 3 日	3.29	33,000.00	108,570.00
34	600477	杭萧钢构	2023 年 12 月 20 日 -2024 年 1 月 3 日	3.29	33,000.00	108,570.00
35	600477	杭萧钢构	2023 年 12 月 20 日 -2024 年 1 月 3 日	3.29	33,000.00	108,570.00
36	002060	粤水电	2023 年 12 月 26 日 -2024 年 1 月 9 日	4.91	22,000.00	108,020.00
37	002097	山河智能	2023 年 12 月 18 日 -2024 年 1 月 2 日	6.13	17,000.00	104,210.00
38	002097	山河智能	2023 年 12 月 18 日 -2024 年 1 月 2 日	6.13	17,000.00	104,210.00
39	600502	安徽建工	2023 年 12 月 20 日 -2024 年 1 月 3 日	4.65	22,000.00	102,300.00
40	600502	安徽建工	2023 年 12 月 27 日 -2024 年 1 月 3 日	4.65	22,000.00	102,300.00
41	600502	安徽建工	2023 年 12 月 20 日 -2024 年 1 月 3 日	4.65	22,000.00	102,300.00
42	000090	天健集团	2023 年 12 月 26 日 -2024 年 1 月 9 日	4.60	22,000.00	101,200.00
43	603979	金诚信	2023 年 12 月 18 日 -2024 年 1 月 2 日	37.76	2,600.00	98,176.00
44	600496	精工钢构	2023 年 12 月 19 日	3.05	32,000.00	97,600.00

			-2024 年 1 月 2 日			
45	600491	龙元建设	2023 年 12 月 18 日 -2024 年 1 月 2 日	3.94	24,000.00	94,560.00
46	000528	柳工	2023 年 12 月 29 日 -2024 年 1 月 12 日	6.74	13,800.00	93,012.00
47	000090	天健集团	2023 年 12 月 27 日 -2024 年 1 月 10 日	4.60	20,100.00	92,460.00
48	600496	精工钢构	2023 年 12 月 18 日 -2024 年 1 月 2 日	3.05	30,000.00	91,500.00
49	000680	山推股份	2023 年 12 月 18 日 -2024 年 1 月 2 日	4.94	18,000.00	88,920.00
50	000680	山推股份	2023 年 12 月 18 日 -2024 年 1 月 2 日	4.94	18,000.00	88,920.00
51	000680	山推股份	2023 年 12 月 18 日 -2024 年 1 月 2 日	4.94	18,000.00	88,920.00
52	600284	浦东建设	2023 年 12 月 21 日 -2024 年 1 月 4 日	6.30	14,000.00	88,200.00
53	600284	浦东建设	2023 年 12 月 21 日 -2024 年 1 月 4 日	6.30	14,000.00	88,200.00
54	600284	浦东建设	2023 年 12 月 21 日 -2024 年 1 月 4 日	6.30	14,000.00	88,200.00
55	000680	山推股份	2023 年 12 月 29 日 -2024 年 1 月 12 日	4.94	17,500.00	86,450.00
56	688425	铁建重工	2023 年 12 月 4 日 -2024 年 1 月 2 日	3.97	21,400.00	84,958.00
57	000090	天健集团	2023 年 12 月 27 日 -2024 年 1 月 10 日	4.60	17,800.00	81,880.00
58	603638	艾迪精密	2023 年 12 月 18 日 -2024 年 1 月 2 日	16.25	5,000.00	81,250.00
59	603638	艾迪精密	2023 年 12 月 18 日 -2024 年 1 月 2 日	16.25	5,000.00	81,250.00
60	002051	中工国际	2023 年 12 月 19 日 -2024 年 1 月 2 日	8.12	10,000.00	81,200.00
61	002135	东南网架	2023 年 12 月 29 日 -2024 年 1 月 12 日	5.78	14,000.00	80,920.00
62	002135	东南网架	2023 年 12 月 29 日 -2024 年 1 月 12 日	5.78	14,000.00	80,920.00
63	002941	新疆交建	2023 年 12 月 20 日 -2024 年 1 月 3 日	13.02	6,000.00	78,120.00
64	600496	精工钢构	2023 年 12 月 19 日 -2024 年 1 月 2 日	3.05	25,500.00	77,775.00
65	002097	山河智能	2023 年 12 月 26 日 -2024 年 1 月 9 日	6.13	12,400.00	76,012.00
66	600491	龙元建设	2023 年 12 月 20 日	3.94	18,800.00	74,072.00

			-2024 年 1 月 3 日			
67	002545	东方铁塔	2023 年 12 月 28 日 -2024 年 1 月 11 日	7.15	10,300.00	73,645.00
68	002545	东方铁塔	2023 年 12 月 27 日 -2024 年 1 月 10 日	7.15	10,200.00	72,930.00
69	002541	鸿路钢构	2023 年 12 月 18 日 -2024 年 1 月 2 日	21.73	3,300.00	71,709.00
70	002545	东方铁塔	2023 年 12 月 27 日 -2024 年 1 月 10 日	7.15	10,000.00	71,500.00
71	002051	中工国际	2023 年 12 月 18 日 -2024 年 1 月 2 日	8.12	8,800.00	71,456.00
72	600667	太极实业	2023 年 12 月 27 日 -2024 年 1 月 10 日	7.03	10,000.00	70,300.00
73	601868	中国能建	2023 年 12 月 18 日 -2024 年 1 月 2 日	2.10	33,200.00	69,720.00
74	603298	杭叉集团	2023 年 12 月 25 日 -2024 年 1 月 8 日	24.88	2,800.00	69,664.00
75	002941	新疆交建	2023 年 12 月 21 日 -2024 年 1 月 4 日	13.02	5,300.00	69,006.00
76	002060	粤水电	2023 年 12 月 19 日 -2024 年 1 月 2 日	4.91	13,500.00	66,285.00
77	000065	北方国际	2023 年 12 月 18 日 -2024 年 1 月 2 日	11.22	5,800.00	65,076.00
78	000498	山东路桥	2023 年 12 月 18 日 -2024 年 1 月 2 日	5.64	11,000.00	62,040.00
79	000498	山东路桥	2023 年 12 月 29 日 -2024 年 1 月 12 日	5.64	11,000.00	62,040.00
80	002307	北新路桥	2023 年 12 月 26 日 -2024 年 1 月 9 日	4.24	14,000.00	59,360.00
81	601226	华电重工	2023 年 12 月 26 日 -2024 年 1 月 9 日	6.58	9,000.00	59,220.00
82	601226	华电重工	2023 年 12 月 26 日 -2024 年 1 月 9 日	6.58	9,000.00	59,220.00
83	002060	粤水电	2023 年 12 月 4 日 -2024 年 1 月 2 日	4.91	12,000.00	58,920.00
84	601117	中国化学	2023 年 12 月 26 日 -2024 年 1 月 2 日	6.36	9,000.00	57,240.00
85	000498	山东路桥	2023 年 12 月 28 日 -2024 年 1 月 11 日	5.64	10,000.00	56,400.00
86	002307	北新路桥	2023 年 12 月 18 日 -2024 年 1 月 2 日	4.24	13,300.00	56,392.00
87	000528	柳工	2023 年 12 月 25 日 -2024 年 1 月 8 日	6.74	8,000.00	53,920.00
88	600477	杭萧钢构	2023 年 12 月 28 日	3.29	16,300.00	53,627.00

			-2024 年 1 月 11 日			
89	600491	龙元建设	2023 年 12 月 25 日 -2024 年 1 月 8 日	3.94	13,400.00	52,796.00
90	600248	陕建股份	2023 年 12 月 25 日 -2024 年 1 月 8 日	4.02	13,000.00	52,260.00
91	002061	浙江交科	2023 年 12 月 25 日 -2024 年 1 月 8 日	3.65	14,000.00	51,100.00
92	002060	粤水电	2023 年 12 月 28 日 -2024 年 1 月 11 日	4.91	10,400.00	51,064.00
93	002060	粤水电	2023 年 12 月 19 日 -2024 年 1 月 2 日	4.91	10,200.00	50,082.00
94	600320	振华重工	2023 年 12 月 25 日 -2024 年 1 月 8 日	3.32	15,000.00	49,800.00
95	603298	杭叉集团	2023 年 12 月 25 日 -2024 年 1 月 8 日	24.88	2,000.00	49,760.00
96	002060	粤水电	2023 年 12 月 26 日 -2024 年 1 月 9 日	4.91	9,900.00	48,609.00
97	600491	龙元建设	2023 年 12 月 18 日 -2024 年 1 月 2 日	3.94	12,100.00	47,674.00
98	002135	东南网架	2023 年 12 月 29 日 -2024 年 1 月 12 日	5.78	8,200.00	47,396.00
99	601226	华电重工	2023 年 12 月 18 日 -2024 年 1 月 2 日	6.58	7,100.00	46,718.00
100	000090	天健集团	2023 年 12 月 25 日 -2024 年 1 月 8 日	4.60	10,000.00	46,000.00
101	601226	华电重工	2023 年 12 月 18 日 -2024 年 1 月 2 日	6.58	6,700.00	44,086.00
102	301058	中粮科工	2023 年 12 月 26 日 -2024 年 1 月 9 日	10.93	4,000.00	43,720.00
103	301058	中粮科工	2023 年 12 月 26 日 -2024 年 1 月 9 日	10.93	4,000.00	43,720.00
104	301058	中粮科工	2023 年 12 月 26 日 -2024 年 1 月 9 日	10.93	4,000.00	43,720.00
105	002541	鸿路钢构	2023 年 12 月 25 日 -2024 年 1 月 8 日	21.73	2,000.00	43,460.00
106	002051	中工国际	2023 年 12 月 28 日 -2024 年 1 月 11 日	8.12	5,300.00	43,036.00
107	600496	精工钢构	2023 年 12 月 25 日 -2024 年 1 月 8 日	3.05	14,100.00	43,005.00
108	000498	山东路桥	2023 年 12 月 26 日 -2024 年 1 月 9 日	5.64	7,600.00	42,864.00
109	002140	东华科技	2023 年 12 月 25 日 -2024 年 1 月 8 日	8.50	5,000.00	42,500.00
110	002140	东华科技	2023 年 12 月 25 日	8.50	5,000.00	42,500.00

			-2024 年 1 月 2 日			
111	002307	北新路桥	2023 年 12 月 19 日 -2024 年 1 月 2 日	4.24	10,000.00	42,400.00
112	688425	铁建重工	2023 年 12 月 20 日 -2024 年 1 月 3 日	3.97	10,100.00	40,097.00
113	002051	中工国际	2023 年 12 月 28 日 -2024 年 1 月 4 日	8.12	4,700.00	38,164.00
114	002135	东南网架	2023 年 12 月 28 日 -2024 年 1 月 11 日	5.78	6,400.00	36,992.00
115	600502	安徽建工	2023 年 12 月 28 日 -2024 年 1 月 11 日	4.65	7,900.00	36,735.00
116	002941	新疆交建	2023 年 12 月 28 日 -2024 年 1 月 11 日	13.02	2,800.00	36,456.00
117	600284	浦东建设	2023 年 12 月 28 日 -2024 年 1 月 11 日	6.30	5,700.00	35,910.00
118	600320	振华重工	2023 年 12 月 28 日 -2024 年 1 月 11 日	3.32	10,800.00	35,856.00
119	002545	东方铁塔	2023 年 12 月 28 日 -2024 年 1 月 11 日	7.15	5,000.00	35,750.00
120	600477	杭萧钢构	2023 年 12 月 19 日 -2024 年 1 月 2 日	3.29	10,700.00	35,203.00
121	002051	中工国际	2023 年 12 月 28 日 -2024 年 1 月 11 日	8.12	4,300.00	34,916.00
122	603298	杭叉集团	2023 年 12 月 25 日 -2024 年 1 月 8 日	24.88	1,400.00	34,832.00
123	002060	粤水电	2023 年 12 月 27 日 -2024 年 1 月 10 日	4.91	6,900.00	33,879.00
124	002307	北新路桥	2023 年 12 月 28 日 -2024 年 1 月 11 日	4.24	7,900.00	33,496.00
125	000928	中钢国际	2023 年 12 月 28 日 -2024 年 1 月 11 日	5.83	5,700.00	33,231.00
126	002140	东华科技	2023 年 12 月 25 日 -2024 年 1 月 8 日	8.50	3,900.00	33,150.00
127	600496	精工钢构	2023 年 12 月 20 日 -2024 年 1 月 3 日	3.05	10,800.00	32,940.00
128	603638	艾迪精密	2023 年 12 月 27 日 -2024 年 1 月 10 日	16.25	2,000.00	32,500.00
129	603638	艾迪精密	2023 年 12 月 27 日 -2024 年 1 月 10 日	16.25	2,000.00	32,500.00
130	603638	艾迪精密	2023 年 12 月 18 日 -2024 年 1 月 2 日	16.25	2,000.00	32,500.00
131	600248	陕建股份	2023 年 12 月 26 日 -2024 年 1 月 9 日	4.02	7,600.00	30,552.00
132	000498	山东路桥	2023 年 12 月 21 日	5.64	5,400.00	30,456.00

			-2024 年 1 月 4 日			
133	002060	粤水电	2023 年 12 月 27 日 -2024 年 1 月 3 日	4.91	6,200.00	30,442.00
134	002541	鸿路钢构	2023 年 12 月 28 日 -2024 年 1 月 11 日	21.73	1,400.00	30,422.00
135	600761	安徽合力	2023 年 12 月 20 日 -2024 年 1 月 3 日	18.21	1,600.00	29,136.00
136	002140	东华科技	2023 年 12 月 25 日 -2024 年 1 月 2 日	8.50	3,400.00	28,900.00
137	002135	东南网架	2023 年 12 月 29 日 -2024 年 1 月 12 日	5.78	5,000.00	28,900.00
138	002545	东方铁塔	2023 年 12 月 28 日 -2024 年 1 月 11 日	7.15	4,000.00	28,600.00
139	600320	振华重工	2023 年 12 月 26 日 -2024 年 1 月 9 日	3.32	8,400.00	27,888.00
140	601068	中铝国际	2023 年 12 月 6 日 -2024 年 1 月 3 日	4.62	6,000.00	27,720.00
141	000528	柳工	2023 年 12 月 26 日 -2024 年 1 月 9 日	6.74	4,100.00	27,634.00
142	600496	精工钢构	2023 年 12 月 19 日 -2024 年 1 月 2 日	3.05	9,000.00	27,450.00
143	601133	柏诚股份	2023 年 12 月 25 日 -2024 年 1 月 8 日	13.17	2,000.00	26,340.00
144	601133	柏诚股份	2023 年 12 月 25 日 -2024 年 1 月 8 日	13.17	2,000.00	26,340.00
145	601133	柏诚股份	2023 年 12 月 25 日 -2024 年 1 月 8 日	13.17	2,000.00	26,340.00
146	601133	柏诚股份	2023 年 12 月 25 日 -2024 年 1 月 8 日	13.17	2,000.00	26,340.00
147	601133	柏诚股份	2023 年 12 月 25 日 -2024 年 1 月 8 日	13.17	2,000.00	26,340.00
148	601226	华电重工	2023 年 12 月 18 日 -2024 年 1 月 2 日	6.58	3,900.00	25,662.00
149	601133	柏诚股份	2023 年 12 月 25 日 -2024 年 1 月 8 日	13.17	1,900.00	25,023.00
150	603298	杭叉集团	2023 年 12 月 28 日 -2024 年 1 月 11 日	24.88	1,000.00	24,880.00
151	603298	杭叉集团	2023 年 12 月 26 日 -2024 年 1 月 9 日	24.88	1,000.00	24,880.00
152	603298	杭叉集团	2023 年 12 月 27 日 -2024 年 1 月 10 日	24.88	1,000.00	24,880.00
153	603298	杭叉集团	2023 年 12 月 27 日 -2024 年 1 月 10 日	24.88	1,000.00	24,880.00
154	000065	北方国际	2023 年 12 月 18 日	11.22	2,200.00	24,684.00

			-2024 年 1 月 2 日			
155	000528	柳工	2023 年 12 月 28 日 -2024 年 1 月 11 日	6.74	3,600.00	24,264.00
156	002541	鸿路钢构	2023 年 12 月 26 日 -2024 年 1 月 9 日	21.73	1,000.00	21,730.00
157	002541	鸿路钢构	2023 年 12 月 26 日 -2024 年 1 月 9 日	21.73	1,000.00	21,730.00
158	002545	东方铁塔	2023 年 12 月 26 日 -2024 年 1 月 9 日	7.15	3,000.00	21,450.00
159	002941	新疆交建	2023 年 12 月 19 日 -2024 年 1 月 2 日	13.02	1,600.00	20,832.00
160	600031	三一重工	2023 年 12 月 28 日 -2024 年 1 月 11 日	13.77	1,500.00	20,655.00
161	600970	中材国际	2023 年 12 月 26 日 -2024 年 1 月 9 日	9.34	2,200.00	20,548.00
162	002135	东南网架	2023 年 12 月 26 日 -2024 年 1 月 9 日	5.78	3,500.00	20,230.00
163	601618	中国中冶	2023 年 12 月 26 日 -2024 年 1 月 9 日	3.06	6,600.00	20,196.00
164	600491	龙元建设	2023 年 12 月 18 日 -2024 年 1 月 2 日	3.94	5,000.00	19,700.00
165	000528	柳工	2023 年 12 月 27 日 -2024 年 1 月 10 日	6.74	2,800.00	18,872.00
166	002307	北新路桥	2023 年 12 月 19 日 -2024 年 1 月 2 日	4.24	4,400.00	18,656.00
167	000090	天健集团	2023 年 12 月 26 日 -2024 年 1 月 9 日	4.60	4,000.00	18,400.00
168	002097	山河智能	2023 年 12 月 27 日 -2024 年 1 月 10 日	6.13	3,000.00	18,390.00
169	600248	陕建股份	2023 年 12 月 21 日 -2024 年 1 月 4 日	4.02	4,500.00	18,090.00
170	002097	山河智能	2023 年 12 月 27 日 -2024 年 1 月 10 日	6.13	2,900.00	17,777.00
171	600491	龙元建设	2023 年 12 月 18 日 -2024 年 1 月 2 日	3.94	4,400.00	17,336.00
172	600477	杭萧钢构	2023 年 12 月 20 日 -2024 年 1 月 3 日	3.29	5,000.00	16,450.00
173	603638	艾迪精密	2023 年 12 月 26 日 -2024 年 1 月 9 日	16.25	1,000.00	16,250.00
174	603638	艾迪精密	2023 年 12 月 26 日 -2024 年 1 月 9 日	16.25	1,000.00	16,250.00
175	603638	艾迪精密	2023 年 12 月 27 日 -2024 年 1 月 10 日	16.25	1,000.00	16,250.00
176	603638	艾迪精密	2023 年 12 月 27 日	16.25	1,000.00	16,250.00

			-2024 年 1 月 10 日			
177	600248	陕建股份	2023 年 12 月 27 日 -2024 年 1 月 10 日	4.02	3,800.00	15,276.00
178	600248	陕建股份	2023 年 12 月 28 日 -2024 年 1 月 11 日	4.02	3,800.00	15,276.00
179	600248	陕建股份	2023 年 12 月 27 日 -2024 年 1 月 10 日	4.02	3,800.00	15,276.00
180	000680	山推股份	2023 年 12 月 18 日 -2024 年 1 月 2 日	4.94	3,000.00	14,820.00
181	600477	杭萧钢构	2023 年 12 月 18 日 -2024 年 1 月 2 日	3.29	4,200.00	13,818.00
182	002140	东华科技	2023 年 12 月 25 日 -2024 年 1 月 8 日	8.50	1,600.00	13,600.00
183	601226	华电重工	2023 年 12 月 29 日 -2024 年 1 月 12 日	6.58	2,000.00	13,160.00
184	002941	新疆交建	2023 年 12 月 21 日 -2024 年 1 月 4 日	13.02	1,000.00	13,020.00
185	002941	新疆交建	2023 年 12 月 20 日 -2024 年 1 月 3 日	13.02	1,000.00	13,020.00
186	002097	山河智能	2023 年 12 月 26 日 -2024 年 1 月 9 日	6.13	2,000.00	12,260.00
187	600496	精工钢构	2023 年 12 月 18 日 -2024 年 1 月 2 日	3.05	3,800.00	11,590.00
188	002135	东南网架	2023 年 12 月 20 日 -2024 年 1 月 3 日	5.78	1,800.00	10,404.00
189	002135	东南网架	2023 年 12 月 29 日 -2024 年 1 月 12 日	5.78	1,800.00	10,404.00
190	688425	铁建重工	2023 年 12 月 6 日 -2024 年 1 月 3 日	3.97	2,600.00	10,322.00
191	002060	粤水电	2023 年 12 月 25 日 -2024 年 1 月 8 日	4.91	2,100.00	10,311.00
192	600284	浦东建设	2023 年 12 月 19 日 -2024 年 1 月 2 日	6.30	1,600.00	10,080.00
193	600284	浦东建设	2023 年 12 月 29 日 -2024 年 1 月 12 日	6.30	1,600.00	10,080.00
194	002051	中工国际	2023 年 12 月 29 日 -2024 年 1 月 12 日	8.12	1,200.00	9,744.00
195	002051	中工国际	2023 年 12 月 28 日 -2024 年 1 月 25 日	8.12	1,200.00	9,744.00
196	002140	东华科技	2023 年 12 月 11 日 -2024 年 1 月 8 日	8.50	1,100.00	9,350.00
197	000928	中钢国际	2023 年 12 月 29 日 -2024 年 1 月 12 日	5.83	1,600.00	9,328.00
198	000928	中钢国际	2023 年 12 月 20 日	5.83	1,600.00	9,328.00

			-2024 年 1 月 3 日			
199	002307	北新路桥	2023 年 12 月 29 日 -2024 年 1 月 12 日	4.24	2,100.00	8,904.00
200	601668	中国建筑	2023 年 12 月 18 日 -2024 年 1 月 2 日	4.81	1,800.00	8,658.00
201	002140	东华科技	2023 年 12 月 11 日 -2024 年 1 月 8 日	8.50	1,000.00	8,500.00
202	000498	山东路桥	2023 年 12 月 29 日 -2024 年 1 月 12 日	5.64	1,500.00	8,460.00
203	002135	东南网架	2023 年 12 月 20 日 -2024 年 1 月 3 日	5.78	1,400.00	8,092.00
204	600491	龙元建设	2023 年 12 月 18 日 -2024 年 1 月 2 日	3.94	2,000.00	7,880.00
205	601800	中国交建	2023 年 12 月 18 日 -2024 年 1 月 2 日	7.60	1,000.00	7,600.00
206	600502	安徽建工	2023 年 12 月 27 日 -2024 年 1 月 3 日	4.65	1,500.00	6,975.00
207	601068	中铝国际	2023 年 12 月 29 日 -2024 年 1 月 12 日	4.62	1,400.00	6,468.00
208	600248	陕建股份	2023 年 12 月 26 日 -2024 年 1 月 9 日	4.02	1,600.00	6,432.00
209	000928	中钢国际	2023 年 12 月 21 日 -2024 年 1 月 4 日	5.83	1,100.00	6,413.00
210	002135	东南网架	2023 年 12 月 29 日 -2024 年 1 月 12 日	5.78	1,000.00	5,780.00
211	600820	隧道股份	2023 年 12 月 26 日 -2024 年 1 月 9 日	5.76	1,000.00	5,760.00
212	600248	陕建股份	2023 年 12 月 20 日 -2024 年 1 月 17 日	4.02	1,200.00	4,824.00
213	002307	北新路桥	2023 年 12 月 27 日 -2024 年 1 月 10 日	4.24	1,100.00	4,664.00
214	002307	北新路桥	2023 年 12 月 27 日 -2024 年 1 月 10 日	4.24	1,100.00	4,664.00
215	000090	天健集团	2023 年 12 月 21 日 -2024 年 1 月 4 日	4.60	1,000.00	4,600.00
216	600248	陕建股份	2023 年 12 月 29 日 -2024 年 1 月 12 日	4.02	1,100.00	4,422.00
217	002307	北新路桥	2023 年 12 月 18 日 -2024 年 1 月 2 日	4.24	1,000.00	4,240.00
218	601868	中国能建	2023 年 12 月 20 日 -2024 年 1 月 3 日	2.10	1,200.00	2,520.00
合计	-	-	-	-	2,993,200.00	15,799,698.00

7.4.13 金融工具风险及管理

7.4.13.1 风险管理政策和组织架构

本基金属于股票型基金，其预期收益及预期风险水平理论上高于混合型基金、债券型基金和货币市场基金。本基金为指数型基金，主要采用完全复制策略，跟踪中证基建指数，其风险收益特征与标的指数所表征的市场组合的风险收益特征相似。本基金的风险控制目标是通过紧密跟踪标的指数，追求跟踪偏离度和跟踪误差的最小化。

本基金的基金管理人奉行全员与全程结合、风控与发展并重的风险管理理念。董事会主要负责公司的风险管理战略和控制政策、协调突发重大风险等事项。在公司经营管理层下设风险管理委员会，制定公司日常经营过程中各类风险的防范和管理措施；在业务操作层面，一线业务部门负责对各自业务领域风险的管控，公司具体的风险管理职责由风险管理部、审计部和稽核监察部负责，组织、协调并与各业务部门一道，共同完成对法律风险、投资风险、操作风险、合规风险等风险类别的管理，并定期向公司专门的风险管理委员会报告公司风险状况。风险管理部和稽核监察部由督察长分管，配置有法律、风控、信息披露等方面专业人员。

本基金的基金管理人对于金融工具的风险管理方法主要是通过定性分析和定量分析的方法去估测各种风险产生的可能损失。从定性分析的角度出发，判断风险损失的严重程度和出现同类风险损失的频度。而从定量分析的角度出发，根据本基金的投资目标，结合基金资产所运用金融工具特征通过特定的风险量化指标、模型，日常的量化报告，确定风险损失的限度和相应置信程度，及时可靠地对各种风险进行监督、检查和评估，并通过相应决策，将风险控制在可承受的范围内。

7.4.13.2 信用风险

信用风险是指基金在交易过程中因交易对手未履行合约责任，或者基金所投资证券之发行人出现违约、拒绝支付到期本息等情况，导致基金资产损失和收益变化的风险。

本基金的基金管理人在交易前对交易对手的资信状况进行了充分的评估。本基金的银行存款存放在本基金的托管人中信建投证券开立于具有基金托管资格的银行的托管账户，因而与银行存款相关的信用风险不重大。本基金在交易所进行的交易均以中国证券登记结算有限责任公司为交易对手完成证券交收和款项清算，本基金以非约定申报方式参与的转融通证券出借业务为通过证券交易所综合业务平台向中国证券金融股份有限公司出借证券，本基金以约定申报方式参与的转融通证券出借业务为通过该方式向证券公司出借证券，本基金的基金管理人对借券证券公司的偿付能力等进行了必要的尽职调查与严格的准入管理，对不同的借券证券公司实施交易额度管理并进行动态调整，且借券证券公司最近 1 年的分类结果为 A 类，违约风险可能性很小；在银行间同业市场进行交易前

均对交易对手进行信用评估并对证券交割方式进行限制以控制相应的信用风险。

本基金的基金管理人建立了信用风险管理流程，通过对投资品种信用等级评估来控制证券发行人的信用风险，且通过分散化投资以分散信用风险。

于 2023 年 12 月 31 日，本基金持有信用类债券比例为 0.00%(2022 年 12 月 31 日：0.00%)。

7.4.13.3 流动性风险

流动性风险是指基金在履行与金融负债有关的义务时遇到资金短缺的风险。本基金的流动性风险来自调整基金投资组合时，由于组合资产流动性差，导致本基金难以及时完成组合调整，或承受较大市场冲击成本，从而造成基金投资组合收益偏离标的指数收益的风险。

于 2023 年 12 月 31 日，本基金所承担的全部金融负债的合同约定到期日均为一个月以内且不计息，可赎回基金份额净值(净资产)无固定到期日且不计息，因此账面余额即为未折现的合约到期现金流量。

7.4.13.3.1 报告期内本基金组合资产的流动性风险分析

本基金的基金管理人在基金运作过程中严格按照《公开募集证券投资基金运作管理办法》及《公开募集开放式证券投资基金流动性风险管理规定》等法规的要求对本基金组合资产的流动性风险进行管理，通过独立的风险管理部门对本基金的组合持仓集中度指标、流通受限制的投资品种比例以及组合在短时间内变现能力的综合指标等流动性指标进行持续的监测和分析。

本基金所持部分证券在证券交易所上市，其余亦可在银行间同业市场交易，部分基金资产流通暂时受限制不能自由转让的情况参见附注 7.4.12。此外，本基金可通过卖出回购金融资产方式借入短期资金应对流动性需求，其上限一般不超过基金持有的债券投资的公允价值。本基金主动投资于流动性受限资产的市值合计不得超过基金资产净值的 15%。

同时，本基金的基金管理人通过合理分散逆回购交易的到期日与交易对手的集中度；按照穿透原则对交易对手的财务状况、偿付能力及杠杆水平等进行必要的尽职调查与严格的准入管理，以及对不同的交易对手实施交易额度管理并进行动态调整等措施严格管理本基金从事逆回购交易的流动性风险和交易对手风险。此外，本基金的基金管理人建立了逆回购交易质押品管理制度：根据质押品的资质确定质押率水平；持续监测质押品的风险状况与价值变动以确保质押品按公允价值计算足额；并在与私募类证券资管产品及中国证监会认定的其他主体为交易对手开展逆回购交易时，可接受质押品的资质要求与基金合同约定的投资范围保持一致。

7.4.13.4 市场风险

市场风险是指基金所持金融工具的公允价值或未来现金流量因所处市场各类价格因素的变动而发生波动的风险，包括利率风险、外汇风险和其他价格风险。

7.4.13.4.1 利率风险

利率风险是指金融工具的公允价值或现金流量受市场利率变动而发生波动的风险。利率敏感性金融工具均面临由于市场利率上升而导致公允价值下降的风险，其中浮动利率类金融工具还面临每个付息期间结束根据市场利率重新定价时对于未来现金流影响的风险。本基金的基金管理人定期对本基金面临的利率敏感性缺口进行监控，并通过调整投资组合的久期等方法对上述利率风险进行管理。本基金持有及承担的大部分金融资产和金融负债不计息，因此本基金的收入及经营活动的现金流量在很大程度上独立于市场利率变化。本基金持有的利率敏感性资产主要为银行存款、存出保证金及结算备付金等。

7.4.13.4.1.1 利率风险敞口

单位：人民币元

本期末 2023年12月31 日	1年以内	1-5年	5年以上	不计息	合计
资产					
货币资金	2,143,159.77	-	-	-	2,143,159.77
结算备付金	186,440.73	-	-	-	186,440.73
存出保证金	239,816.36	-	-	-	239,816.36
交易性金融资产	-	-	-	258,402,138.90	258,402,138.90
其他资产	-	-	-	6,693.94	6,693.94
资产总计	2,569,416.86	-	-	258,408,832.84	260,978,249.70
负债					
应付管理人报酬	-	-	-	105,998.83	105,998.83
应付托管费	-	-	-	21,199.78	21,199.78
应交税费	-	-	-	667.22	667.22
其他负债	-	-	-	321,073.33	321,073.33
负债总计	-	-	-	448,939.16	448,939.16
利率敏感度缺口	2,569,416.86	-	-	257,959,893.68	260,529,310.54

					4
上年度末 2022 年 12 月 31 日	1 年以内	1-5 年	5 年以上	不计息	合计
资产					
货币资金	2,579,658.31	-	-	-	2,579,658.31
结算备付金	56,683.98	-	-	-	56,683.98
存出保证金	262,129.72	-	-	-	262,129.72
交易性金融资产	-	-	-	313,077,681.24	313,077,681.24
应收清算款	-	-	-	472,610.33	472,610.33
资产总计	2,898,472.01	-	-	313,550,291.57	316,448,763.58
负债					
应付管理人报酬	-	-	-	133,946.83	133,946.83
应付托管费	-	-	-	26,789.35	26,789.35
其他负债	-	-	-	780,647.22	780,647.22
负债总计	-	-	-	941,383.40	941,383.40
利率敏感度缺口	2,898,472.01	-	-	312,608,908.17	315,507,380.18

注：表中所示为本基金资产及负债的账面价值，并按照合约规定的利率重新定价日或到期日孰早者予以分类。

7.4.13.4.1.2 利率风险的敏感性分析

于 2023 年 12 月 31 日，本基金持有的交易性债券投资公允价值占基金净资产的比例为 0.00%（2022 年 12 月 31 日：0.00%），因此市场利率的变动对于本基金净资产无重大影响（2022 年 12 月 31 日：同）。

7.4.13.4.2 外汇风险

外汇风险是指金融工具的公允价值或未来现金流量因外汇汇率变动而发生波动的风险。本基金的所有资产及负债以人民币计价，因此无重大外汇风险。

7.4.13.4.3 其他价格风险

其他价格风险是指基金所持金融工具的公允价值或未来现金流量因除市场利率和外汇汇率以外

的市场价格因素变动而发生波动的风险。本基金主要投资于上市交易的证券，所面临的其他价格风险来源于单个证券发行主体自身经营情况或特殊事项的影响，也可能来源于证券市场整体波动的影响。

本基金通过投资组合的分散化降低其他价格风险，严格按照基金合同中对投资组合比例的要求进行资产配置。此外，本基金的基金管理人每日对本基金所持有的证券价格实施监控，定期运用多种定量方法对基金进行风险度量，包括 VaR(Value at Risk)指标等来测试本基金面临的潜在价格风险，及时可靠地对风险进行跟踪和控制。

7.4.13.4.3.1 其他价格风险敞口

金额单位：人民币元

项目	本期末 2023 年 12 月 31 日		上年度末 2022 年 12 月 31 日	
	公允价值	占基金资产净值比例 (%)	公允价值	占基金资产净值比例 (%)
交易性金融资产—股票投资	258,402,138.90	99.18	313,077,681.24	99.23
交易性金融资产—基金投资	-	-	-	-
交易性金融资产—贵金属投资	-	-	-	-
衍生金融资产—权证投资	-	-	-	-
合计	258,402,138.90	99.18	313,077,681.24	99.23

7.4.13.4.3.2 其他价格风险的敏感性分析

假设	除业绩比较基准外的其他市场变量不变		
分析	相关风险变量的变动	对资产负债表日基金资产净值的影响金额（单位：人民币元）	
		本期末 2023 年 12 月 31 日	上年度末 2022 年 12 月 31 日
	业绩比较基准上升 5%	增加约 12,890,088.81	-
	业绩比较基准下降 5%	减少约 12,890,088.81	-

注：于 2022 年 12 月 31 日，本基金成立尚未满一年，无足够历史经验数据计算其他价格风险对基金净资产的影响。

7.4.14 公允价值

7.4.14.1 金融工具公允价值计量的方法

公允价值计量结果所属的层次，由对公允价值计量整体而言具有重要意义的输入值所属的最低层次决定：

第一层次：相同资产或负债在活跃市场上未经调整的报价。

第二层次：除第一层次输入值外相关资产或负债直接或间接可观察的输入值。

第三层次：相关资产或负债的不可观察输入值。

7.4.14.2 持续的以公允价值计量的金融工具

7.4.14.2.1 各层次金融工具的公允价值

单位：人民币元

公允价值计量结果所属的层次	本期末 2023 年 12 月 31 日	上年度末 2022 年 12 月 31 日
第一层次	258,101,305.71	311,977,975.56
第二层次	-	-
第三层次	300,833.19	1,099,705.68
合计	258,402,138.90	313,077,681.24

7.4.14.2.2 公允价值所属层次间的重大变动

本基金以导致各层次之间转换的事项发生日为确认各层次之间转换的时点。

对于证券交易所上市的股票和债券，若出现重大事项停牌、交易不活跃(包括涨跌停时的交易不活跃)、或属于非公开发行等情况，本基金不会于停牌日至交易恢复活跃日期间、交易不活跃期间及限售期间将相关股票和债券的公允价值列入第一层次；并根据估值调整中采用的不可观察输入值对于公允价值的影响程度，确定相关股票和债券公允价值应属第二层次还是第三层次。

7.4.14.2.3 第三层次公允价值余额及变动情况

7.4.14.2.3.1 第三层次公允价值余额及变动情况

单位：人民币元

项目	本期 2023 年 1 月 1 日至 2023 年 12 月 31 日		
	交易性金融资产		合计
	债券投资	股票投资	
期初余额	-	1,099,705.68	1,099,705.68
当期购买	-	-	-

当期出售/结算	-	-	-
转入第三层次	-	629,671.19	629,671.19
转出第三层次	-	1,572,139.44	1,572,139.44
当期利得或损失总额	-	143,595.76	143,595.76
其中：计入损益的利得或损失	-	143,595.76	143,595.76
计入其他综合收益的利得或损失（若有）	-	-	-
期末余额	-	300,833.19	300,833.19
期末仍持有的第三层次金融资产计入本期损益的未实现利得或损失的变动——公允价值变动损益	-	47,508.86	47,508.86
项目	上年度可比期间		
	2022 年 2 月 9 日（基金合同生效日）至 2022 年 12 月 31 日		
	交易性金融资产		合计
	债券投资	股票投资	
期初余额	-	-	-
当期购买	-	-	-
当期出售/结算	-	-	-
转入第三层次	-	1,364,838.82	1,364,838.82
转出第三层次	-	394,978.00	394,978.00
当期利得或损失总额	-	129,844.86	129,844.86
其中：计入损益的利得或损失	-	129,844.86	129,844.86
计入其他综合收益的利得或损失（若有）	-	-	-
期末余额	-	1,099,705.68	1,099,705.68
期末仍持有的第三层次金融资产计入本期损益的未实现利得或损失的变动——公允价值变动损益	-	101,859.46	101,859.46

注：于2023年12月31日，本基金持有的第三层次的交易性金融资产均为证券交易所上市交易但尚在限售期内的股票投资。于2023年度，本基金从第三层次转出的交易性金融资产均为限售期结束可正常交易的股票投资。

计入损益的利得或损失分别计入利润表中的公允价值变动损益、投资收益等项目。

7.4.14.2.3.2 使用重要不可观察输入值的第三层次公允价值计量的情况

单位：人民币元

项目	本期末公允	采用的估值技术	不可观察输入值
----	-------	---------	---------

	价值		名称	范围/加权平均值	与公允价值之间的关系
流通受限股票	300,833.19	平均价格亚式期权模型	预期波动率	21.46%-217.75%	负相关
项目	上年度末公允价值	采用的估值技术	不可观察输入值		
			名称	范围/加权平均值	与公允价值之间的关系
流通受限股票	1,099,705.68	平均价格亚式期权模型	预期波动率	23.19%-247.56%	负相关

7.4.14.3 非持续的以公允价值计量的金融工具的说明

于 2023 年 12 月 31 日，本基金未持有非持续的以公允价值计量的金融资产。(2022 年 12 月 31 日：同)。

7.4.14.4 不以公允价值计量的金融工具的相关说明

不以公允价值计量的金融资产和负债主要包括应收款项和其他金融负债，其账面价值与公允价值相差很小。

7.4.15 有助于理解和分析会计报表需要说明的其他事项

(1) 基金申购款

于 2023 年度，本基金申购基金份额的对价总额为 435,330,388.62 元 (2022 年 2 月 9 日 (基金合同生效日) 至 2022 年 12 月 31 日止期间：376,982,244.54 元)，其中包括以股票支付的申购款 92,061,046.00 元和以现金支付的申购款 343,269,342.62 元(2022 年 2 月 9 日 (基金合同生效日) 至 2022 年 12 月 31 日止期间：其中包括以股票支付的申购款 91,130,569.16 元和以现金支付的申购款 285,851,675.38 元)。

(2) 除基金申购款外，截至资产负债表日本基金无需要说明的其他重要事项。

§8 投资组合报告

8.1 期末基金资产组合情况

金额单位：人民币元

序号	项目	金额	占基金总资产的比例 (%)
1	权益投资	258,402,138.90	99.01
	其中：股票	258,402,138.90	99.01

2	基金投资	-	-
3	固定收益投资	-	-
	其中：债券	-	-
	资产支持证券	-	-
4	贵金属投资	-	-
5	金融衍生品投资	-	-
6	买入返售金融资产	-	-
	其中：买断式回购的买入返售金融资产	-	-
7	银行存款和结算备付金合计	2,329,600.50	0.89
8	其他各项资产	246,510.30	0.09
9	合计	260,978,249.70	100.00

注：（1）上述股票投资包括可退替代款估值增值。

（2）报告期内，本基金参与转融通证券出借业务遵循持有人利益优先原则，基金管理人根据法律法规以及公司相关风险管理制度对重大关联交易进行管理，交易按照市场公平合理价格执行，不存在从事利益输送及其他不正当交易活动的情况。报告期末，本基金参与转融通证券出借业务借出股票的公允价值为 15,799,698.00 元，占基金资产净值比例为 6.06%。

8.2 期末按行业分类的股票投资组合

8.2.1 指数投资期末按行业分类的股票投资组合

金额单位：人民币元

代码	行业类别	公允价值	占基金资产净值比例（%）
A	农、林、牧、渔业	-	-
B	采矿业	5,664,000.00	2.17
C	制造业	74,058,059.81	28.43
D	电力、热力、燃气及水生产和供应业	-	-
E	建筑业	176,177,722.16	67.62
F	批发和零售业	-	-

G	交通运输、仓储和邮政业		
H	住宿和餐饮业		
I	信息传输、软件和信息技术服务业		
J	金融业		
K	房地产业		
L	租赁和商务服务业		
M	科学研究和技术服务业	2,194,172.00	0.84
N	水利、环境和公共设施管理业		
O	居民服务、修理和其他服务业		
P	教育		
Q	卫生和社会工作		
R	文化、体育和娱乐业		
S	综合		
	合计	258,093,953.97	99.07

8.2.2 积极投资期末按行业分类的股票投资组合

金额单位：人民币元

代码	行业类别	公允价值	占基金资产净值比例（%）
A	农、林、牧、渔业		
B	采矿业		
C	制造业	291,668.62	0.11
D	电力、热力、燃气及水生产和供应业		
E	建筑业		
F	批发和零售业		
G	交通运输、仓储和邮政业	4,505.49	0.00
H	住宿和餐饮业		
I	信息传输、软件和信息技术服务业		

J	金融业		
K	房地产业		
L	租赁和商务服务业	3,058.00	0.00
M	科学研究和技术服务业		
N	水利、环境和公共设施管理业	8,932.82	0.00
O	居民服务、修理和其他服务业		
P	教育		
Q	卫生和社会工作		
R	文化、体育和娱乐业		
S	综合		
	合计	308,164.93	0.12

8.3 期末按公允价值占基金资产净值比例大小排序的所有股票投资明细

8.3.1 期末指数投资按公允价值占基金资产净值比例大小排序的所有股票投资明细

金额单位：人民币元

序号	股票代码	股票名称	数量(股)	公允价值	占基金资产净值比例(%)
1	601668	中国建筑	5,344,400	25,706,564.00	9.87
2	601390	中国中铁	4,247,200	24,124,096.00	9.26
3	601669	中国电建	3,565,077	17,433,226.53	6.69
4	601186	中国铁建	1,905,387	14,499,995.07	5.57
5	600031	三一重工	966,100	13,303,197.00	5.11
6	000157	中联重科	2,024,200	13,218,026.00	5.07
7	000425	徐工机械	2,388,700	13,042,302.00	5.01
8	601868	中国能建	5,373,000	11,283,300.00	4.33
9	601800	中国交建	1,471,500	11,183,400.00	4.29
10	601117	中国化学	1,518,600	9,658,296.00	3.71
11	601618	中国中冶	2,957,900	9,051,174.00	3.47
12	603979	金诚信	150,000	5,664,000.00	2.17
13	600039	四川路桥	730,080	5,468,299.20	2.10
14	600820	隧道股份	910,900	5,246,784.00	2.01
15	600667	太极实业	611,200	4,296,736.00	1.65
16	600970	中材国际	437,300	4,084,382.00	1.57
17	600761	安徽合力	214,700	3,909,687.00	1.50
18	603298	杭叉集团	154,940	3,854,907.20	1.48

19	000528	柳工	563,500	3,797,990.00	1.46
20	002541	鸿路钢构	172,680	3,752,336.40	1.44
21	601611	中国核建	499,900	3,464,307.00	1.33
22	600320	振华重工	826,267	2,743,206.44	1.05
23	688425	铁建重工	662,199	2,628,930.03	1.01
24	600248	陕建股份	624,500	2,510,490.00	0.96
25	000090	天健集团	541,000	2,488,600.00	0.96
26	002061	浙江交科	646,180	2,358,557.00	0.91
27	000065	北方国际	208,180	2,335,779.60	0.90
28	600502	安徽建工	497,400	2,312,910.00	0.89
29	002060	粤水电	466,200	2,289,042.00	0.88
30	600477	杭萧钢构	687,000	2,260,230.00	0.87
31	603638	艾迪精密	138,274	2,246,952.50	0.86
32	000928	中钢国际	356,200	2,076,646.00	0.80
33	600496	精工钢构	668,000	2,037,400.00	0.78
34	002097	山河智能	314,648	1,928,792.24	0.74
35	000680	山推股份	372,800	1,841,632.00	0.71
36	002545	东方铁塔	257,500	1,841,125.00	0.71
37	600284	浦东建设	281,200	1,771,560.00	0.68
38	600491	龙元建设	443,300	1,746,602.00	0.67
39	002941	新疆交建	133,468	1,737,753.36	0.67
40	002051	中工国际	205,905	1,671,948.60	0.64
41	002135	东南网架	285,700	1,651,346.00	0.63
42	000498	山东路桥	258,300	1,456,812.00	0.56
43	002307	北新路桥	314,100	1,331,784.00	0.51
44	601226	华电重工	192,600	1,267,308.00	0.49
45	300982	苏文电能	34,020	1,117,216.80	0.43
46	300712	永福股份	38,730	1,037,964.00	0.40
47	002140	东华科技	116,600	991,100.00	0.38
48	301058	中粮科工	84,800	926,864.00	0.36
49	601133	柏诚股份	64,900	854,733.00	0.33
50	601068	中铝国际	127,200	587,664.00	0.23

8.3.2 期末积极投资按公允价值占基金资产净值比例大小排序的所有股票投资明细

金额单位：人民币元

序号	股票代码	股票名称	数量(股)	公允价值	占基金资产净值比例(%)
1	688549	中巨芯	2,345	18,971.05	0.01
2	300904	威力传动	304	18,705.12	0.01
3	688548	广钢气体	1,431	18,245.25	0.01
4	301488	豪恩汽电	247	17,065.23	0.01
5	688627	精智达	174	15,263.28	0.01

6	688563	航材股份	235	14,215.15	0.01
7	301507	民生健康	803	12,727.55	0.00
8	301251	威尔高	321	11,103.39	0.00
9	688602	康鹏科技	962	10,639.72	0.00
10	688652	京仪装备	198	10,345.50	0.00
11	688716	中研股份	257	9,352.23	0.00
12	301528	多浦乐	135	9,302.85	0.00
13	301519	舜禹股份	442	8,932.82	0.00
14	688653	康希通信	557	8,906.43	0.00
15	301202	朗威股份	267	8,490.60	0.00
16	301456	盘古智能	277	8,418.03	0.00
17	688720	艾森股份	165	8,223.60	0.00
18	301393	昊帆生物	138	8,193.06	0.00
19	301525	儒竞科技	96	7,820.16	0.00
20	688719	爱科赛博	123	7,392.30	0.00
21	688429	时创能源	346	7,331.74	0.00
22	601096	宏盛华源	1,755	7,125.30	0.00
23	301371	敷尔佳	185	6,952.30	0.00
24	301500	飞南资源	328	6,851.92	0.00
25	301548	崇德科技	113	6,665.87	0.00
26	688648	中邮科技	303	6,493.29	0.00
27	688612	威迈斯	160	6,075.20	0.00
28	601083	锦江航运	407	4,505.49	0.00
29	603004	鼎龙科技	114	3,555.66	0.00
30	603276	恒兴新材	134	3,333.92	0.00
31	603075	热威股份	135	3,146.85	0.00
32	603373	安邦护卫	88	3,058.00	0.00
33	603193	润本股份	174	2,898.84	0.00
34	603107	上海汽配	156	2,837.64	0.00
35	603062	麦加芯彩	44	2,543.64	0.00
36	603231	索宝蛋白	115	2,475.95	0.00

8.4 报告期内股票投资组合的重大变动

8.4.1 累计买入金额超出期初基金资产净值 2%或前 20 名的股票明细

金额单位：人民币元

序号	股票代码	股票名称	本期累计买入金额	占期初基金资产净值比例 (%)
1	601668	中国建筑	45,086,721.35	14.29
2	601390	中国中铁	44,234,276.98	14.02
3	601669	中国电建	31,043,874.00	9.84
4	601186	中国铁建	26,455,349.59	8.39

5	600031	三一重工	24,684,764.08	7.82
6	601800	中国交建	22,081,344.00	7.00
7	601117	中国化学	19,743,229.00	6.26
8	601868	中国能建	19,408,996.00	6.15
9	601618	中国中冶	16,606,481.00	5.26
10	600039	四川路桥	14,854,045.40	4.71
11	600820	隧道股份	7,988,429.00	2.53
12	600970	中材国际	7,431,074.00	2.36
13	603979	金诚信	7,275,024.80	2.31
14	600667	太极实业	5,944,017.00	1.88
15	600761	安徽合力	5,757,354.20	1.82
16	601611	中国核建	5,554,352.00	1.76
17	603298	杭叉集团	5,317,268.20	1.69
18	600072	中船科技	4,964,009.96	1.57
19	688425	铁建重工	4,791,531.42	1.52
20	600320	振华重工	4,713,665.00	1.49

注：买入金额按买入成交金额（成交单价乘以成交数量）填列，不考虑相关交易费用。

8.4.2 累计卖出金额超出期初基金资产净值 2%或前 20 名的股票明细

金额单位：人民币元

序号	股票代码	股票名称	本期累计卖出金额	占期初基金资产净值比例（%）
1	601390	中国中铁	51,262,826.59	16.25
2	601668	中国建筑	48,493,738.20	15.37
3	601669	中国电建	34,072,633.00	10.80
4	601186	中国铁建	29,874,700.96	9.47
5	600031	三一重工	27,306,869.00	8.65
6	601800	中国交建	25,762,306.54	8.17
7	601117	中国化学	23,412,458.70	7.42
8	601868	中国能建	22,014,450.00	6.98
9	600039	四川路桥	19,652,009.66	6.23
10	601618	中国中冶	18,927,312.00	6.00
11	600820	隧道股份	8,957,642.00	2.84
12	600970	中材国际	8,747,426.00	2.77
13	600072	中船科技	8,657,386.27	2.74
14	603979	金诚信	8,617,141.76	2.73
15	600761	安徽合力	6,925,891.00	2.20
16	600667	太极实业	6,683,065.26	2.12
17	688425	铁建重工	5,548,998.77	1.76
18	600320	振华重工	5,424,790.60	1.72
19	600169	太原重工	5,146,230.00	1.63

20	600248	陕建股份	5,119,416.00	1.62
----	--------	------	--------------	------

注：卖出金额按卖出成交金额（成交单价乘以成交数量）填列，不考虑相关交易费用。

8.4.3 买入股票的成本总额及卖出股票的收入总额

单位：人民币元

买入股票的成本（成交）总额	389,673,854.14
卖出股票的收入（成交）总额	432,085,484.53

注：买入股票成本、卖出股票收入均按买卖成交金额（成交单价乘以成交数量）填列，不考虑相关交易费用。

8.5 期末按债券品种分类的债券投资组合

本基金本报告期末未持有债券。

8.6 期末按公允价值占基金资产净值比例大小排序的前五名债券投资明细

本基金本报告期末未持有债券。

8.7 期末按公允价值占基金资产净值比例大小排序的所有资产支持证券投资明细

本基金本报告期末未持有资产支持证券。

8.8 报告期末按公允价值占基金资产净值比例大小排序的前五名贵金属投资明细

本基金本报告期末未持有贵金属。

8.9 期末按公允价值占基金资产净值比例大小排序的前五名权证投资明细

本基金本报告期末未持有权证。

8.10 报告期末本基金投资的股指期货交易情况说明

本基金本报告期内未投资股指期货。

8.11 报告期末本基金投资的国债期货交易情况说明

本基金本报告期内未投资国债期货。

8.12 投资组合报告附注

8.12.1 本报告期内基金投资的前十名证券的发行主体（除“中国交建”公告自身或分支机构违规外）没

有被监管部门立案调查或在报告编制日前一年受到公开谴责、处罚的情况。

中国交建因违反外汇登记管理规定，受到国家外汇管理局北京外汇管理部罚款、警告。

该情况发生后，本基金管理人就上述公司受处罚事件进行了及时分析和研究，认为上述公司存在的违规问题对公司经营成果和现金流量未产生重大的实质影响，对该公司投资价值未产生实质影响。

本基金管理人将继续对该公司进行跟踪研究。

8.12.2 基金投资的前十名股票中，没有投资于超出基金合同规定备选股票库之外的情况。

8.12.3 期末其他各项资产构成

单位：人民币元

序号	名称	金额
1	存出保证金	239,816.36
2	应收清算款	-
3	应收股利	-
4	应收利息	-
5	应收申购款	-
6	其他应收款	-
7	待摊费用	-
8	其他	6,693.94
9	合计	246,510.30

8.12.4 期末持有的处于转股期的可转换债券明细

本基金本报告期末未持有可转换债券。

8.12.5 期末前十名股票中存在流通受限情况的说明

8.12.5.1 期末指数投资前十名股票中存在流通受限情况的说明

金额单位：人民币元

序号	股票代码	股票名称	流通受限部分的公允价值	占基金资产净值比例(%)	流通受限情况说明
1	600031	三一重工	2,307,852.00	0.89	转融通证券出借业

					务的股票
2	601868	中国能建	2,215,500.00	0.85	转融通证券出借业务的股票
3	601117	中国化学	57,240.00	0.02	转融通证券出借业务的股票
4	601668	中国建筑	8,658.00	0.00	转融通证券出借业务的股票
5	601800	中国交建	7,600.00	0.00	转融通证券出借业务的股票

8.12.5.2 期末积极投资前五名股票中存在流通受限情况的说明

金额单位：人民币元

序号	股票代码	股票名称	流通受限部分的公允价值	占基金资产净值比例(%)	流通受限情况说明
1	688549	中巨芯	18,971.05	0.01	新股锁定
2	300904	威力传动	18,705.12	0.01	新股锁定
3	688548	广钢气体	18,245.25	0.01	新股锁定
4	301488	豪恩汽电	17,065.23	0.01	新股锁定
5	688627	精智达	15,263.28	0.01	新股锁定

9 基金份额持有人信息

9.1 期末基金份额持有人户数及持有人结构

份额单位：份

持有人户数(户)	户均持有的基金份额	持有人结构					
		机构投资者		个人投资者		基建 ETF 联接	
		持有份额	占总份额比例	持有份额	占总份额比例	持有份额	占总份额比例
6,069	51,570.44	151,736,928.00	48.48%	122,091,470.00	39.01%	39,152,609.00	12.51%

9.2 期末上市基金前十名持有人

序号	持有人名称	持有份额(份)	占上市总份额比例
1	中国平安人寿保险股份有限公司—自有资金	77,304,800.00	24.70%

2	中国平安人寿保险股份有限公司一分红一个险分红	20,087,700.00	6.42%
3	方正证券股份有限公司	9,912,232.00	3.17%
4	中国国际金融股份有限公司	8,798,923.00	2.81%
5	中信建投证券股份有限公司	7,751,197.00	2.48%
6	中信证券股份有限公司	6,409,946.00	2.05%
7	华泰证券股份有限公司	5,983,281.00	1.91%
8	王荣梅	3,987,844.00	1.27%
9	兴银理财有限责任公司—兴银理财天天万利宝稳利恒盈7号O款净值型理财产品	2,955,600.00	0.94%
10	恒安标准养老保险有限责任公司—信天翁启航专属商业养老保险	2,762,200.00	0.88%
-	国泰中证基建交易型开放式指数证券投资基金发起式联接基金	39,152,609.00	12.51%

注：以上信息是根据中国证券登记结算有限责任公司深圳分公司提供的名册编制。

9.3 期末基金管理人的从业人员持有本基金的情况

项目	持有份额总数（份）	占基金总份额比例
基金管理人所有从业人员持有本基金	0.00	0.00%

9.4 期末基金管理人的从业人员持有本开放式基金份额总量区间的情况

项目	持有基金份额总量的数量区间（万份）
本公司高级管理人员、基金投资和 研究部门负责人持有本开放式基金	0
本基金基金经理持有本开放式基金	0

§10 开放式基金份额变动

单位：份

基金合同生效日(2022年2月9日)基金份额总额	358,981,007.00
本报告期期初基金份额总额	371,981,007.00
本报告期基金总申购份额	455,000,000.00
减：本报告期基金总赎回份额	514,000,000.00
本报告期基金拆分变动份额	-
本报告期期末基金份额总额	312,981,007.00

§11 重大事件揭示

11.1 基金份额持有人大会决议

报告期内，本基金无基金份额持有人大会决议。

11.2 基金管理人、基金托管人的专门基金托管部门的重大人事变动

报告期内，本基金管理人重大人事变动如下：

2023 年 7 月 19 日，本基金管理人发布了《国泰基金管理有限公司高级管理人员变更公告》，经本基金管理人第八届董事会第二十二次会议审议通过，李辉先生不再担任本基金管理人副总经理。

2023 年 9 月 8 日，本基金管理人发布了《国泰基金管理有限公司高级管理人员变更公告》，经本基金管理人第八届董事会第二十三次会议审议通过，张畔先生不再担任本基金管理人副总经理。

2023 年 9 月 28 日，本基金管理人发布了《国泰基金管理有限公司关于董事长变更及总经理代为履行董事长职务的公告》，经本基金管理人第八届董事会第二十四次会议审议通过，邱军女士不再担任本基金管理人董事长，总经理周向勇先生代为履行董事长职务。

报告期内，本基金托管人的专门基金托管部门未发生重大人事变动。

11.3 涉及基金管理人、基金财产、基金托管业务的诉讼

报告期内，本基金无涉及对公司运营管理及基金运作产生重大影响的与本基金管理人、基金财产、基金托管业务相关的诉讼事项。

11.4 基金投资策略的改变

报告期内，本基金投资策略无改变。

11.5 为基金进行审计的会计师事务所情况

本基金自基金合同生效以来聘请普华永道中天会计师事务所（特殊普通合伙）提供审计服务，报告年度应支付给聘任会计师事务所的报酬为 45,000.00 元。

11.6 管理人、托管人及其高级管理人员受稽查或处罚等情况

11.6.1 管理人及其高级管理人员受稽查或处罚等情况

本报告期内本基金管理人及高级管理人员无受稽查或处罚等情况。

11.6.2 托管人及其高级管理人员受稽查或处罚等情况

本报告期内基金托管人及其高级管理人员无受稽查或处罚等情况。

11.7 基金租用证券公司交易单元的有关情况

11.7.1 基金租用证券公司交易单元进行股票投资及佣金支付情况

金额单位：人民币元

券商名称	交易单元数量	股票交易		应支付该券商的佣金		备注
		成交金额	占当期股票成交总额的比例	佣金	占当期佣金总量的比例	
中信建投	2	738,444,670.02	90.60%	91,758.39	62.19%	-
申万宏源证券	2	76,654,796.01	9.40%	55,775.14	37.81%	-

注：基金租用席位的选择标准是：

- (1) 资力雄厚，信誉良好；
- (2) 财务状况良好，各项财务指标显示公司经营状况稳定；
- (3) 经营行为规范，在最近一年内无重大违规经营行为；
- (4) 内部管理规范、严格，具备健全的内控制度，并能满足基金运作高度保密的要求；

(5) 公司具有较强的研究能力，能及时、全面、定期提供具有相当质量的关于宏观经济面分析、行业发展趋势及证券市场走向、个股分析的研究报告以及丰富全面的信息服务；能根据基金投资的特定要求，提供专门研究报告。

选择程序是：根据对各证券公司提供的各项投资、研究服务情况的考评结果，符合交易席位租用标准的，由公司投研业务部门提出租用证券公司交易席位的调整意见（包括调整名单及调整原因等），并经公司批准。

11.7.2 基金租用证券公司交易单元进行其他证券投资的情况

金额单位：人民币元

券商名称	债券交易		回购交易		权证交易	
	成交金额	占当期债券成交总额的比例	成交金额	占当期回购成交总额的比例	成交金额	占当期权证成交总额的比例

中信建投	-	-	-	-	-	-
申万宏源证券	905,051.35	100.00%	-	-	-	-

11.8 其他重大事件

序号	公告事项	法定披露方式	法定披露日期
1	国泰基金管理有限公司关于旗下部分交易型开放式指数证券投资基金投资关联方承销证券的公告	《证券时报》、《证券日报》	2023-01-18
2	国泰基金管理有限公司关于旗下部分交易型开放式指数证券投资基金投资关联方承销证券的公告	《证券时报》、《证券日报》	2023-01-19
3	国泰基金管理有限公司关于旗下部分交易型开放式指数证券投资基金投资关联方承销证券的公告	《证券时报》	2023-02-23
4	国泰基金管理有限公司关于旗下部分交易型开放式指数证券投资基金投资关联方承销证券的公告	《证券时报》、《证券日报》	2023-02-25
5	国泰基金管理有限公司关于旗下部分交易型开放式指数证券投资基金投资关联方承销证券的公告	《证券时报》、《证券日报》	2023-03-11
6	国泰基金管理有限公司关于旗下部分交易型开放式指数证券投资基金投资关联方承销证券的公告	《证券时报》、《证券日报》	2023-03-22
7	国泰基金管理有限公司关于旗下部分交易型开放式指数证券投资基金投资关联方承销证券的公告	《证券时报》、《证券日报》	2023-03-30
8	国泰基金管理有限公司关于旗下部分交易型开放式指数证券投资基金投资关联方承销证券的公告	《证券时报》、《证券日报》	2023-03-31
9	国泰基金管理有限公司关于旗下部分交易型开放式指数证券投资基金投资关联方承销证券的公告（柏诚股份）	《证券时报》	2023-04-01
10	国泰基金管理有限公司关于旗下部分交易型开放式指数证券投资基金投资关联方承销证券的公告	《证券时报》	2023-04-12
11	国泰基金管理有限公司关于旗下部分交易型开放式指数证券投资基金投资关联方承销证券的公告	《证券时报》	2023-04-26
12	国泰基金管理有限公司关于旗下部分交易型开放式指数证券投资基金投资关联方承销证券的公告	《证券时报》	2023-05-09
13	国泰基金管理有限公司关于旗下部分交易型	《证券时报》	2023-05-13

	开放式指数证券投资基金投资关联方承销证券的公告（安杰思）		
14	国泰基金管理有限公司关于旗下部分交易型开放式指数证券投资基金投资关联方承销证券的公告	《证券时报》	2023-05-16
15	国泰基金管理有限公司关于旗下部分交易型开放式指数证券投资基金投资关联方承销证券的公告	《证券时报》	2023-05-30
16	国泰基金管理有限公司关于旗下部分交易型开放式指数证券投资基金投资关联方承销证券的公告	《证券时报》	2023-07-12
17	国泰基金管理有限公司关于旗下部分交易型开放式指数证券投资基金投资关联方承销证券的公告	《证券时报》	2023-07-13
18	国泰基金管理有限公司关于旗下部分交易型开放式指数证券投资基金投资关联方承销证券的公告	《证券时报》	2023-07-14
19	国泰基金管理有限公司高级管理人员变更公告	《中国证券报》	2023-07-19
20	国泰基金管理有限公司关于旗下部分交易型开放式指数证券投资基金投资关联方承销证券的公告	《证券时报》	2023-07-25
21	国泰基金管理有限公司关于旗下部分交易型开放式指数证券投资基金投资关联方承销证券的公告	《证券时报》	2023-08-03
22	国泰基金管理有限公司高级管理人员变更公告	《中国证券报》	2023-09-08
23	国泰基金管理有限公司关于董事长变更及总经理代为履行董事长职务的公告	《中国证券报》	2023-09-28

§12 影响投资者决策的其他重要信息

12.1 报告期内单一投资者持有基金份额比例达到或超过20%的情况

投资者类别	报告期内持有基金份额变化情况					报告期末持有基金情况	
	序号	持有基金份额比例达到或者超过20%的时间区间	期初份额	申购份额	赎回份额	持有份额	份额占比
机构	1	2023年01月01日至2023年01月02日, 2023年01月09日至2023年03月23日, 2023年04月04日至	74,555,600.00	141,249,200.00	138,500,000.00	77,304,800.00	24.70%

		2023 年 12 月 31 日					
产品特有风险							
当基金份额持有人占比过于集中时，可能会因某单一基金份额持有人大额赎回而引发基金份额净值波动风险、基金流动性风险等特定风险。							

§13 备查文件目录

13.1 备查文件目录

- 1、关于准予国泰中证基建交易型开放式指数证券投资基金注册的批复
- 2、国泰中证基建交易型开放式指数证券投资基金基金合同
- 3、国泰中证基建交易型开放式指数证券投资基金托管协议
- 4、报告期内披露的各项公告
- 5、法律法规要求备查的其他文件

13.2 存放地点

本基金管理人国泰基金管理有限公司办公地点——上海市虹口区公平路 18 号 8 号楼嘉昱大厦 15-20 层。

基金托管人住所。

13.3 查阅方式

可咨询本基金管理人；部分备查文件可在本基金管理人公司网站上查阅。

客户服务中心电话：(021) 31089000, 400-888-8688

客户投诉电话：(021) 31089000

公司网址：<http://www.gtfund.com>

二〇二四年三月二十九日