

招商中证大宗商品股票指数证券投资 基金（LOF）2023 年年度报告

2023 年 12 月 31 日

基金管理人：招商基金管理有限公司

基金托管人：中国工商银行股份有限公司

送出日期：2024 年 3 月 29 日

§ 1 重要提示及目录

1.1 重要提示

基金管理人的董事会及董事保证本报告所载资料不存在虚假记载、误导性陈述或重大遗漏，并对其内容的真实性、准确性和完整性承担个别及连带责任。本年度报告已经三分之二以上独立董事签字同意，并由董事长签发。

基金托管人中国工商银行股份有限公司根据本基金合同规定，于 2024 年 3 月 28 日复核了本报告中的财务指标、净值表现、利润分配情况、财务会计报告、投资组合报告等内容，保证复核内容不存在虚假记载、误导性陈述或者重大遗漏。

基金管理人承诺以诚实信用、勤勉尽责的原则管理和运用基金资产，但不保证基金一定盈利。

基金的过往业绩并不代表其未来表现。投资有风险，投资者在作出投资决策前应仔细阅读本基金的招募说明书及其更新。

本报告财务资料已经审计，毕马威华振会计师事务所（特殊普通合伙）为本基金出具了 2023 年度无保留意见的审计报告，请投资者注意阅读。

本报告期自 2023 年 1 月 1 日起至 12 月 31 日止。

1.2 目录

§1 重要提示及目录.....	1
1.1 重要提示.....	1
1.2 目录.....	2
§2 基金简介.....	4
2.1 基金基本情况.....	4
2.2 基金产品说明.....	4
2.3 基金管理人和基金托管人.....	5
2.4 信息披露方式.....	5
2.5 其他相关资料.....	5
§3 主要财务指标、基金净值表现及利润分配情况.....	5
3.1 主要会计数据和财务指标.....	5
3.2 基金净值表现.....	6
3.3 过去三年基金的利润分配情况.....	7
§4 管理人报告.....	7
4.1 基金管理人及基金经理情况.....	8
4.2 管理人对报告期内本基金运作合规守信情况的说明.....	9
4.3 管理人对报告期内公平交易情况的专项说明.....	9
4.4 管理人对报告期内基金的投资策略和业绩表现的说明.....	10
4.5 管理人对宏观经济、证券市场及行业走势的简要展望.....	11
4.6 管理人内部有关本基金的监察稽核工作情况.....	11
4.7 管理人对报告期内基金估值程序等事项的说明.....	12
4.8 管理人对报告期内基金利润分配情况的说明.....	12
4.9 报告期内管理人对本基金持有人数或基金资产净值预警情形的说明.....	13
§5 托管人报告.....	13
5.1 报告期内本基金托管人合规守信情况声明.....	13
5.2 托管人对报告期内本基金投资运作合规守信、净值计算、利润分配等情况的说明.....	13
5.3 托管人对本年度报告中财务信息等内容的真实、准确和完整发表意见.....	13
§6 审计报告.....	13
6.1 审计报告的基本内容.....	13
§7 年度财务报表.....	15
7.1 资产负债表.....	15
7.2 利润表.....	17
7.3 净资产变动表.....	18
7.4 报表附注.....	20
§8 投资组合报告.....	52
8.1 期末基金资产组合情况.....	52
8.2 期末按行业分类的股票投资组合.....	52
8.3 期末按公允价值占基金资产净值比例大小排序的所有股票投资明细.....	53
8.4 报告期内股票投资组合的重大变动.....	58
8.5 期末按债券品种分类的债券投资组合.....	60
8.6 期末按公允价值占基金资产净值比例大小排序的前五名债券投资明细.....	60

8.7	期末按公允价值占基金资产净值比例大小排序的所有资产支持证券投资明细	61
8.8	报告期末按公允价值占基金资产净值比例大小排序的前五名贵金属投资明细	61
8.9	期末按公允价值占基金资产净值比例大小排序的前五名权证投资明细	61
8.10	本基金投资股指期货的投资政策	61
8.11	报告期末本基金投资的国债期货交易情况说明	61
8.12	投资组合报告附注	61
§9	基金份额持有人信息	63
9.1	期末基金份额持有人户数及持有人结构	63
9.2	期末上市基金前十名持有人	63
9.3	期末基金管理人的从业人员持有本基金的情况	63
9.4	期末基金管理人的从业人员持有本开放式基金份额总量区间情况	63
9.5	期末兼任私募资产管理计划投资经理的基金经理本人及其直系亲属持有本人管理的产品情况	64
§10	开放式基金份额变动	64
§11	重大事件揭示	64
11.1	基金份额持有人大会决议	64
11.2	基金管理人、基金托管人的专门基金托管部门的重大人事变动	64
11.3	涉及基金管理人、基金财产、基金托管业务的诉讼	65
11.4	基金投资策略的改变	65
11.5	为基金进行审计的会计师事务所情况	65
11.6	管理人、托管人及其高级管理人员受稽查或处罚等情况	65
11.7	基金租用证券公司交易单元的有关情况	65
11.8	其他重大事件	68
§12	备查文件目录	69
12.1	备查文件目录	69
12.2	存放地点	69
12.3	查阅方式	70

§ 2 基金简介

2.1 基金基本情况

基金名称	招商中证大宗商品股票指数证券投资基金（LOF）
基金简称	招商中证商品指数基金
场内简称	大宗商品 LOF
基金主代码	161715
交易代码	161715
基金运作方式	契约型开放式
基金合同生效日	2012 年 6 月 28 日
基金管理人	招商基金管理有限公司
基金托管人	中国工商银行股份有限公司
报告期末基金份额总额	103,734,660.19 份
基金合同存续期	不定期
基金份额上市的证券交易所	深圳证券交易所
上市日期	2017 年 7 月 14 日

2.2 基金产品说明

投资目标	本基金进行被动式指数化投资，通过严格的投资纪律约束和数量化的风险管理手段，实现对标的指数的有效跟踪，获得与标的指数收益相似的回报。本基金的投资目标是保持基金净值收益率与业绩基准日均跟踪偏离度的绝对值不超过 0.35%，年跟踪误差不超过 4%。
投资策略	<p>本基金以中证大宗商品股票指数为标的指数，采用完全复制法，按照标的指数成份券组成及其权重构建基金股票投资组合，进行被动式指数化投资。股票投资组合的构建主要按照标的指数的成份券组成及其权重来拟合复制标的指数，并根据标的指数成份券及其权重的变动而进行相应调整，以复制和跟踪标的指数。本基金的投资目标是保持基金净值收益率与业绩基准日均跟踪偏离度的绝对值不超过 0.35%，年跟踪误差不超过 4%。当预期成份券发生调整，成份券发生配股、增发、分红等行为，以及因基金的申购和赎回对本基金跟踪标的指数的效果可能带来影响，或因某些特殊情况导致流动性不足，导致无法有效复制和跟踪标的指数时，基金管理人可以对投资组合管理进行适当变通和调整，力求降低跟踪误差。</p> <p>本基金管理人每日跟踪基金组合与标的指数表现的偏离度，每月末、季度末定期分析基金的实际组合与标的指数表现的累计偏离度、跟踪误差变化情况及其原因，并优化跟踪偏离度管理方案。本基金管理人可运用股指期货，以提高投资效率更好地达到本基金的投资目标。</p> <p>在控制风险的前提下，本基金将根据本基金的投资目标和股票投资策略，基于对基础证券投资价值的深入研究判断，进行存托凭证的投资。</p>
业绩比较基准	中证大宗商品股票指数收益率*95%+商业银行活期存款利率(税后)*5%
风险收益特征	本基金为股票型基金，具有较高风险、较高预期收益的特征。

2.3 基金管理人和基金托管人

项目		基金管理人	基金托管人
名称		招商基金管理有限公司	中国工商银行股份有限公司
信息披露负责人	姓名	潘西里	郭明
	联系电话	0755-83196666	(010) 66105799
	电子邮箱	cmf@cmfchina.com	custody@icbc.com.cn
客户服务电话		400-887-9555	95588
传真		0755-83196475	(010) 66105798
注册地址		深圳市福田区深南大道7088号	北京市西城区复兴门内大街55号
办公地址		深圳市福田区深南大道7088号	北京市西城区复兴门内大街55号
邮政编码		518040	100140
法定代表人		王小青	陈四清

2.4 信息披露方式

本基金选定的信息披露报纸名称	中国证券报
登载基金年度报告正文的管理人互联网网址	http://www.cmfchina.com
基金年度报告备置地点	基金管理人及基金托管人住所

2.5 其他相关资料

项目	名称	办公地址
会计师事务所	毕马威华振会计师事务所（特殊普通合伙）	中国北京市东长安街1号东方广场毕马威大楼8楼
注册登记机构	中国证券登记结算有限责任公司	北京市西城区太平桥大街17号

§ 3 主要财务指标、基金净值表现及利润分配情况

3.1 主要会计数据和财务指标

单位：人民币元

3.1.1 期间数据和指标	2023 年	2022 年	2021 年
本期已实现收益	-2,668,131.53	3,727,721.51	43,199,121.11
本期利润	-4,472,913.95	-20,291,328.76	33,511,354.19
加权平均基金份额本期利润	-0.0406	-0.1548	0.2285
本期加权平均净值利润率	-2.75%	-9.96%	15.82%
本期基金份额净值增长率	-3.13%	-9.55%	43.14%
3.1.2 期末数据和指标	2023 年末	2022 年末	2021 年末
期末可供分配利润	57,501,545.96	69,475,510.17	104,860,396.41

期末可供分配基金份额利润	0.5543	0.5999	0.7540
期末基金资产净值	146,606,282.89	168,949,974.39	224,320,611.89
期末基金份额净值	1.4133	1.4589	1.6130
3.1.3 累计期末指标	2023 年末	2022 年末	2021 年末
基金份额累计净值增长率	64.48%	69.79%	87.72%

注：1、基金业绩指标不包括持有人认（申）购或交易基金的各项费用，计入费用后实际收益水平要低于所列数字；

2、本期已实现收益指基金本期利息收入、投资收益、其他收入（不含公允价值变动收益）扣除相关费用和信用减值损失后的余额，本期利润为本期已实现收益加上本期公允价值变动收益；

3、期末可供分配利润，采用期末资产负债表中未分配利润与未分配利润中已实现部分的孰低数。

3.2 基金净值表现

3.2.1 基金份额净值增长率及其与同期业绩比较基准收益率的比较

阶段	份额净值增长率①	份额净值增长率标准差②	业绩比较基准收益率③	业绩比较基准收益率标准差④	①-③	②-④
过去三个月	-3.34%	0.73%	-3.84%	0.73%	0.50%	0.00%
过去六个月	-1.10%	0.76%	-3.05%	0.77%	1.95%	-0.01%
过去一年	-3.13%	0.82%	-7.31%	0.83%	4.18%	-0.01%
过去三年	25.41%	1.36%	6.62%	1.37%	18.79%	-0.01%
过去五年	96.62%	1.41%	55.43%	1.42%	41.19%	-0.01%
自基金合同生效起至今	64.48%	1.62%	26.22%	1.58%	38.26%	0.04%

3.2.2 自基金合同生效/自基金转型以来基金份额累计净值增长率变动及其与同期业绩比较基准收益率变动的比较

招商中证商品指数基金累计净值增长率与同期业绩比较基准收益率的历史走势对比图

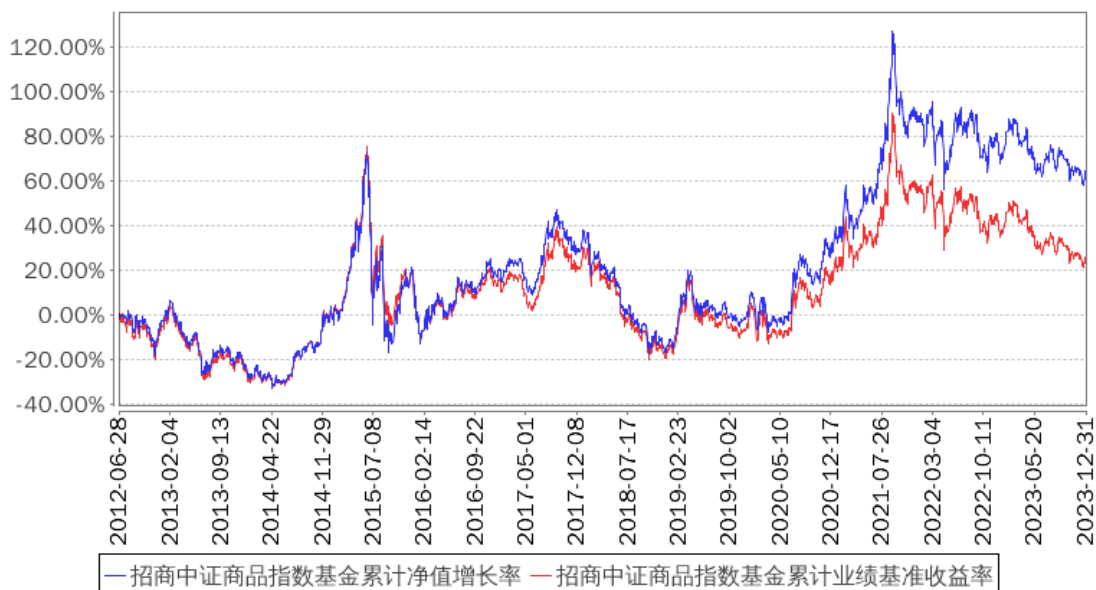

3.2.3 过去五年以来基金每年净值增长率及其与同期业绩比较基准收益率的比较

招商中证商品指数基金基金每年净值增长率与同期业绩比较基准收益率的对比图

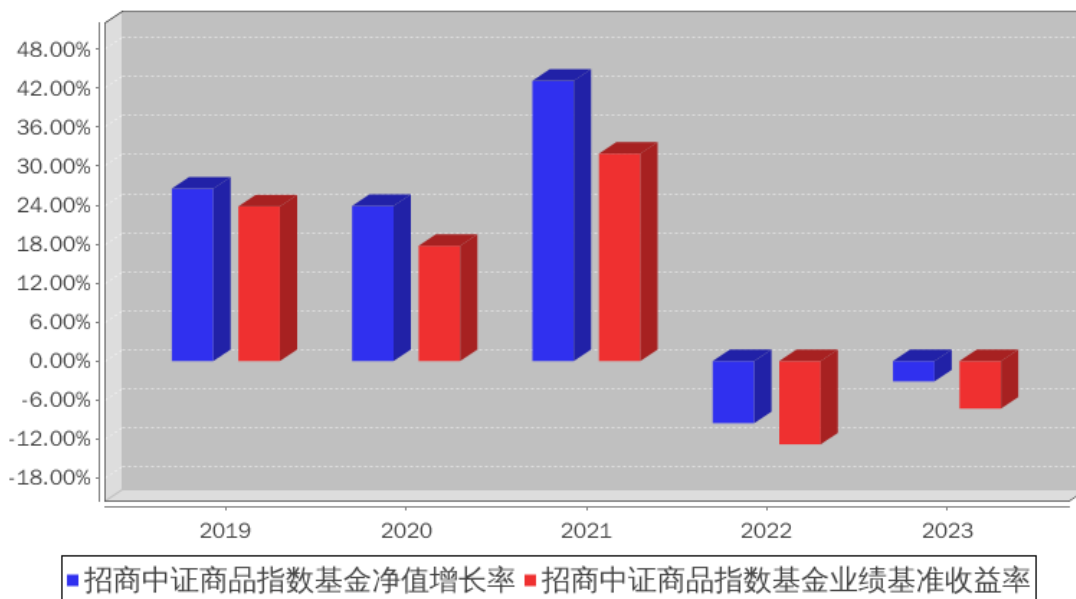

3.3 过去三年基金的利润分配情况

本基金过去三年未进行利润分配。

§ 4 管理人报告

4.1 基金管理人及基金经理情况

4.1.1 基金管理人及其管理基金的经验

招商基金管理有限公司于 2002 年 12 月 27 日经中国证监会【2002】100 号文批准设立。目前，公司注册资本为人民币 13.1 亿元，招商银行股份有限公司持有公司全部股权的 55%，招商证券股份有限公司持有公司全部股权的 45%。

招商基金管理有限公司首批获得企业年金基金投资管理人资格、基本养老保险基金投资管理人资格；2004 年获得全国社保基金投资管理人资格；同时拥有合格境内机构投资者（QDII）业务资格、专户理财（特定客户资产管理业务）资格、公募基金投顾业务资格，在主动权益、固定收益、指数投资、量化投资、海外投资、FOF 投资等领域全面布局。

4.1.2 基金经理（或基金经理小组）及基金经理助理简介

姓名	职务	任本基金的基金经理（助理）期限		证券从业年限	说明
		任职日期	离任日期		
侯昊	本基金基金经理	2017 年 9 月 5 日	-	14	男，硕士。2009 年 7 月加入招商基金管理有限公司，曾任风险管理部风控经理，量化投资部助理投资经理、投资经理，现任量化投资部专业总监兼招商中证白酒指数证券投资基金、招商国证生物医药指数证券投资基金、招商深证 100 指数证券投资基金、招商央视财经 50 指数证券投资基金、招商中证大宗商品股票指数证券投资基金（LOF）、招商中证煤炭等权指数证券投资基金、招商中证银行指数证券投资基金、招商中证消费龙头指数增强型证券投资基金、招商中证新能源汽车指数型证券投资基金、招商中证物联网主题交易型开放式指数证券投资基金、招商国证食品饮料行业交易型开放式指数证券投资基金基金经理。
邓童	本基金基金经理	2021 年 12 月 2 日	-	11	男，硕士。2012 年 7 月加入招商基金管理有限公司量化投资部，曾任研究员。现任招商中证 500 指数增强型证券投资基金、招商中证大宗商品股票指数证券投资基金（LOF）、招商中证煤炭等权指数证券投资基金、招商北证 50 成份指数型发起式证券投资基金、招商中证 500 增强策略交易型开放式指数证券投资基金、招商中证有色金属矿业主题交易型开放式指数证券投资基金、招商国证 2000 指数增强型证券投资基金、招商安

					和债券型证券投资基金、招商安康债券型证券投资基金基金经理，兼任投资经理。
--	--	--	--	--	--------------------------------------

注：1、本基金首任基金经理的任职日期为本基金合同生效日，后任基金经理的任职日期以及历任基金经理的离任日期为公司相关会议作出决定的公告（生效）日期；

2、证券从业年限计算标准遵从中国证监会《证券基金经营机构董事、监事、高级管理人员及从业人员监督管理办法》中关于证券从业人员范围的相关规定。

4.1.3 期末兼任私募资产管理计划投资经理的基金经理同时管理的产品情况

姓名	产品类型	产品数量 (只)	资产净值(元)	任职时间
邓童	公募基金	8	3,206,778,955.10	2021 年 11 月 23 日
	私募资产管理计划	1	931,689,560.20	2013 年 11 月 26 日
	其他组合	-	-	-
	合计	9	4,138,468,515.30	-

4.1.4 基金经理薪酬机制

公司基金经理薪酬由固定薪酬及变动奖金等组成。对于基金经理兼任私募资产管理计划投资经理的，其薪酬激励结合其管理产品长期投资业绩、综合贡献及合规风控情况等因素综合评定。

4.2 管理人对报告期内本基金运作合规守信情况的说明

基金管理人声明：在本报告期内，本基金管理人严格遵守《中华人民共和国证券投资基金法》、《公开募集证券投资基金运作管理办法》等有关法律法规及其各项实施准则的规定以及本基金的基金合同等基金法律文件的约定，本着诚实信用、勤勉尽责的原则管理和运用基金资产，在严格控制风险的前提下，为基金持有人谋求最大利益。本报告期内，基金运作整体合法合规，无损害基金持有人利益的行为。基金的投资范围以及投资运作符合有关法律法规及基金合同的规定。

4.3 管理人对报告期内公平交易情况的专项说明

4.3.1 公平交易制度和控制方法

基金管理人根据《中华人民共和国证券投资基金法》《公开募集证券投资基金运作管理办法》和《证券投资基金管理公司公平交易制度指导意见》（2011 年修订）的规定，制定了《招商基金管理有限公司公平交易管理办法》，对投资决策的内部控制、交易执行的内部控制、公平交易实施情况的监控与检查稽核、异常交易的监控等进行了规定。为保证各投资组合在投资信息、投资建议和实施投资决策方面享有公平的机会，基金管理人合理设置了各类资产管理业务之间以及各类资产管理业务内部的组织结构，建立了科学的投资决策体

系，加强交易执行环节的内部控制，并通过工作制度、流程和技术手段保证公平交易原则的实现。同时，通过对投资交易行为的监控、分析评估和信息披露来加强对公平交易过程和结果的监督。

4.3.2 公平交易制度的执行情况

基金管理人已建立较完善的研究方法和投资决策流程，确保各投资组合享有公平的投资决策机会。基金管理人建立了所有组合适用的投资对象备选库，制定明确的备选库建立、维护程序。基金管理人拥有健全的投资授权制度，明确投资决策委员会、投资组合经理等各投资决策主体的职责和权限划分，投资组合经理在授权范围内可以自主决策，超过投资权限的操作需要经过严格的审批程序。基金管理人的相关研究成果向内部所有投资组合开放，在投资研究层面不存在各投资组合间不公平的问题。

基金管理人按照法规要求，对连续四个季度期间内、不同时间窗下（如日内、3 日内、5 日内）公司管理的不同投资组合间的同向交易的交易价差进行分析，相关投资组合经理也对分析中发现的价格差异次数占比超过正常范围的情况进行了合理性解释。报告期内，公司旗下投资组合同向交易价差分析中未发现异常情形。

4.3.2.1 增加执行的基金经理公平交易制度执行情况及公平交易管理情况

根据相关法律法规及监管规定要求，针对基金经理兼任私募资产管理计划投资经理的情形，公司严格执行公平交易管理相关的内部控制措施，并加强事后监测分析工作，包括：对相关投资组合收益率进行分析、扩大同向交易价差分析时间窗口等。报告期内，上述内部控制措施正常运作，未发现同一基金经理管理的公募基金、私募资产管理计划之间存在不公平交易或可能导致利益输送的异常交易。

4.3.3 异常交易行为的专项说明

基金管理人严格控制不同投资组合之间的同日反向交易，严格禁止可能导致不公平交易和利益输送的同日反向交易。确因投资组合的投资策略或流动性等需要而发生的同日反向交易，基金管理人要求相关投资组合经理提供决策依据，并留存记录备查，完全按照有关指数的构成比例进行投资的组合等除外。

本报告期内，本基金各项交易均严格按照相关法律法规、基金合同的有关要求执行，公司所有投资组合参与的交易所公开竞价同日反向交易成交较少的单边交易量超过该证券当日成交量的 5% 的交易共有 28 次，其中 21 次为旗下指数及量化组合因投资策略需要而发生反向交易，7 次为不同基金经理管理的基金因投资策略不同而发生的反向交易。报告期内未发现有可能导致不公平交易和利益输送的重大异常交易行为。

4.4 管理人对报告期内基金的投资策略和业绩表现的说明

4.4.1 报告期内基金投资策略和运作分析

回顾 2023 年，大宗商品指数震荡下跌，本基金作为被动产品净值跟随指数波动，全年下跌 7.74%。虽然指数全年震荡下跌，但其中各板块的走势差异较大，权重最大的有色板块跌幅较大，主要原因在于新能源金属表现不佳，化工与钢铁作为中游加工行业，跌幅居中，上游煤炭板块表现最好，由于煤价坚挺全年录得上涨显著好于其他大宗商品板块。

市场风格方面，在基本面恢复逊于预期且外部环境复杂化的背景下，资产安全边际继续是权益市场关注点，价值风格明显强势，极致价值的红利风格受到资金高度关注且表现出延续的态势。煤炭作为高股息风格的代表性板块，在下半年的市场调整中异常坚挺。

4.4.2 报告期内基金的业绩表现

报告期内，本基金份额净值增长率为-3.13%，同期业绩基准增长率为-7.31%。

4.5 管理人对宏观经济、证券市场及行业走势的简要展望

展望 2024 年，政策的出台可能逐步修复悲观预期，利好偏向周期的大宗商品板块。另外投资者也纷纷偏向红利风格，大宗商品指数中不少公司由于经营较为稳定具有较好的股息率，近两年相对抗跌。大宗商品指数中上游及中游行业居多，在经济逐步企稳的背景下，后续持续关注政策预期或基本面相关催化情况。

4.6 管理人内部有关本基金的监察稽核工作情况

报告期内，本基金管理人本着诚实信用、勤勉尽责、合法经营和保障基金持有人利益的原则，经营管理和业务运作稳健、合规，基金的投资、交易、后台等运作规范有序。基金管理人的风险管理及合规控制部门依据独立、客观、公正的原则，主要从以下几个方面进一步加强了公司内部控制和基金投资风险管理工作：

1、公司实施了员工全面培训和形式多样的专题培训，包括不定期推送监管动态和风险案例，持续整理风险点录入系统定期推送，定期或不定期组织法规考试，不定期开展各类合规主题培训等，丰富培训形式，不断提升员工合规与风控意识；

2、公司合规风控部门通过事中合规控制系统、事后投资风险管理系统、风险管理模型等对基金投资合规情况及风险情况进行严格的内部监控和管理；

3、定期稽核方面，除了每季度会对各业务领域进行一次全面的稽核，公司合规审计部门还根据监察稽核计划，对公司的关键业务部门及业务流程进行了专项稽核和检查；

4、根据法律法规的更新及业务的发展变化情况，公司各业务部门对相关内部控制制度提出修改意见和建议，并关注内部控制制度的健全性和有效性，进一步完善了公司内控制度体系，更好的防范法律风险和合规风险。

报告期内，本基金的投资运作符合国家相关法律法规、监管部门的有关规定以及公司相关制度的规定。本基金的投资目标、投资决策依据和投资管理程序均符合相关基金合同和招募说明书的约定，未发现重大异常交易、利益输送、内幕交易及其他有损基金投资者利益的情形。报告期内，本基金若曾因市场波动、申购赎回等原因出现了相关投资比例限制被动突破的情形，均在法规规定的时间内完成了调整，符合法律法规和基金合同的规定和要求。报告期内，本基金未出现因权证未行权、可转债未及时卖出或转股等有损基金份额持有人利益的投资失误行为。本基金管理人承诺将一如既往本着诚实信用、勤勉尽责的原则管理和运作基金资产，在规范经营、控制风险的基础上，为基金持有人谋求最大利益。

4.7 管理人对报告期内基金估值程序等事项的说明

报告期内，本基金的估值业务严格按照相关的法律法规、基金合同以及《招商基金管理有限公司基金估值委员会管理制度》进行。基金核算部负责日常的基金资产的估值业务，执行基金估值政策。另外，公司设立由投资和研究部门、风险管理部、基金核算部、法律合规部负责人和基金经理代表组成的估值委员会。公司估值委员会的相关成员均具备相应的专业胜任能力和相关工作经历。公司估值委员会主要负责制定、修订和完善基金估值政策和程序，定期评价现有估值政策和程序的适用性及对估值程序执行情况进行监督。

投资和研究部门以及基金核算部共同负责关注相关投资品种的动态，评判基金持有的投资品种是否处于不活跃的交易状态或者最近交易日后经济环境发生了重大变化或证券发行机构发生了影响证券价格的重大事件，从而确定估值日需要进行估值测算或者调整的投资品种；投资和研究部门定期审核公允价值的确认和计量；研究部提出合理的数量分析模型对需要进行估值测算或者调整的投资品种进行公允价值定价与计量并定期对估值政策和程序进行评价，以保证其持续适用；基金核算部定期审核估值政策和程序的一致性，并负责与托管行沟通估值调整事项；风险管理部负责估值委员会工作流程中的风险控制；法律合规部负责日常的基金估值调整结果的事后复核监督工作；法律合规部与基金核算部共同负责估值调整事项的信息披露工作。

基金经理代表向估值委员会提供估值参考信息，参与估值政策讨论；对需采用特别估值程序的证券，基金及时启动特别估值程序，由公司估值委员会集体讨论议定特别估值方案，咨询会计事务所的专业意见，并与托管行沟通后由基金核算部具体执行。

本基金管理人参与估值流程各方之间不存在任何重大利益冲突。截止报告期末本基金管理人已与中央国债登记结算有限责任公司、中证指数有限公司签署服务协议，由其按约定提供相关债券品种、流通受限股票的估值参考数据。

4.8 管理人对报告期内基金利润分配情况的说明

根据相关法律法规的规定和基金合同的约定，以及本基金的实际运作情况，本基金报告期末未进行利润分配。在符合分红条件的前提下，本基金已实现尚未分配的可供分配收益部分，将严格按照基金合同的约定适时向投资者予以分配。

4.9 报告期内管理人对本基金持有人数或基金资产净值预警情形的说明

报告期内，本基金未发生连续二十个工作日出现基金份额持有人数量不满二百人或者基金资产净值低于五千万元的情形。

§ 5 托管人报告

5.1 报告期内本基金托管人遵规守信情况声明

本报告期内，本基金托管人在对本基金的托管过程中，严格遵守《证券投资基金法》及其他法律法规和基金合同的有关规定，不存在任何损害基金份额持有人利益的行为，完全尽职尽责地履行了基金托管人应尽的义务。

5.2 托管人对报告期内本基金投资运作遵规守信、净值计算、利润分配等情况的说明

本报告期内，本基金的管理人——招商基金管理有限公司在本基金的投资运作、基金资产净值计算、基金份额申购赎回价格计算、基金费用开支等问题上，托管人未发现损害基金份额持有人利益的行为。

5.3 托管人对本年度报告中财务信息等内容的真实、准确和完整发表意见

本托管人依法对招商基金管理有限公司编制和披露的本基金 2023 年年度报告中财务指标、净值表现、利润分配情况、财务会计报告、投资组合报告等内容进行了核查，以上内容真实、准确和完整。

§ 6 审计报告

6.1 审计报告的基本内容

审计报告标题	审计报告
审计报告收件人	招商中证大宗商品股票指数证券投资基金（LOF）全体基金份额持有人
审计意见	我们审计了后附的招商中证大宗商品股票指数证券投资基金

	<p>(LOF) (以下简称“该基金”)财务报表, 包括 2023 年 12 月 31 日的资产负债表, 2023 年度的利润表、净资产变动表以及相关财务报表附注。</p> <p>我们认为, 后附的财务报表在所有重大方面按照中华人民共和国财政部颁布的企业会计准则、《资产管理产品相关会计处理规定》(以下合称“企业会计准则”)及财务报表附注 7.4.2 中所列示的中国证券监督管理委员会(以下简称“中国证监会”)和中国证券投资基金业协会发布的有关基金行业实务操作的规定编制, 公允反映了该基金 2023 年 12 月 31 日的财务状况以及 2023 年度的经营成果和净资产变动情况。</p>
形成审计意见的基础	<p>我们按照中国注册会计师审计准则(以下简称“审计准则”)的规定执行了审计工作。审计报告的“注册会计师对财务报表审计的责任”部分进一步阐述了我们在这些准则下的责任。按照中国注册会计师职业道德守则, 我们独立于该基金, 并履行了职业道德方面的其他责任。我们相信, 我们获取的审计证据是充分、适当的, 为发表审计意见提供了基础。</p>
强调事项	-
其他事项	-
其他信息	<p>该基金管理人招商基金管理有限公司(以下简称“该基金管理人”)管理层对其他信息负责。其他信息包括该基金 2023 年年度报告中涵盖的信息, 但不包括财务报表和我们的审计报告。我们对财务报表发表的审计意见不涵盖其他信息, 我们也不对其他信息发表任何形式的鉴证结论。</p> <p>结合我们对财务报表的审计, 我们的责任是阅读其他信息, 在此过程中, 考虑其他信息是否与财务报表或我们在审计过程中了解到的情况存在重大不一致或者似乎存在重大错报。</p> <p>基于我们已执行的工作, 如果我们确定其他信息存在重大错报, 我们应当报告该事实。在这方面, 我们无任何事项需要报告。</p>
管理层和治理层对财务报表的责任	<p>该基金管理人管理层负责按照企业会计准则及财务报表附注 7.4.2 中所列示的中国证监会和中国证券投资基金业协会发布的有关基金行业实务操作的规定编制财务报表, 使其实现公允反映, 并设计、执行和维护必要的内部控制, 以使财务报表不存在由于舞弊或错误导致的重大错报。</p> <p>在编制财务报表时, 该基金管理人管理层负责评估该基金的持续经营能力, 披露与持续经营相关的事项(如适用), 并运用持续经营假设, 除非该基金预计在清算时资产无法按照公允价值处置。</p> <p>该基金管理人治理层负责监督该基金的财务报告过程。</p>
注册会计师对财务报表审计的责任	<p>我们的目标是对财务报表整体是否不存在由于舞弊或错误导致的重大错报获取合理保证, 并出具包含审计意见的审计报告。合理保证是高水平的保证, 但并不能保证按照审计准则执行的审计在某一重大错报存在时总能发现。错报可能由于舞弊或错误导致, 如果合理预期错报单独或汇总起来可能影响财务报表使用者依据财务报表作出的经济决策, 则通常认为错报是重大</p>

	<p>的。</p> <p>在按照审计准则执行审计工作的过程中，我们运用职业判断，并保持职业怀疑。同时，我们也执行以下工作：</p> <p>(1)识别和评估由于舞弊或错误导致的财务报表重大错报风险，设计和实施审计程序以应对这些风险，并获取充分、适当的审计证据，作为发表审计意见的基础。由于舞弊可能涉及串通、伪造、故意遗漏、虚假陈述或凌驾于内部控制之上，未能发现由于舞弊导致的重大错报的风险高于未能发现由于错误导致的重大错报的风险。</p> <p>(2)了解与审计相关的内部控制，以设计恰当的审计程序，但目的并非对内部控制的有效性发表意见。</p> <p>(3)评价该基金管理人管理层选用会计政策的恰当性和作出会计估计及相关披露的合理性。</p> <p>(4)对该基金管理人管理层使用持续经营假设的恰当性得出结论。同时，根据获取的审计证据，就可能导致对该基金持续经营能力产生重大疑虑的事项或情况是否存在重大不确定性得出结论。如果我们得出结论认为存在重大不确定性，审计准则要求我们在审计报告中提请报表使用者注意财务报表中的相关披露；如果披露不充分，我们应当发表非无保留意见。我们的结论基于截至审计报告日可获得的信息。然而，未来的事项或情况可能导致该基金不能持续经营。</p> <p>(5)评价财务报表的总体列报(包括披露)、结构和内容，并评价财务报表是否公允反映相关交易和事项。</p> <p>我们与该基金管理人治理层就计划的审计范围、时间安排和重大审计发现等事项进行沟通，包括沟通我们在审计中识别出的值得关注的内部控制缺陷。</p>
会计师事务所的名称	毕马威华振会计师事务所（特殊普通合伙）
注册会计师的姓名	吴钟鸣，刘西茜
会计师事务所的地址	中国北京市东长安街1号东方广场毕马威大楼8楼
审计报告日期	2024年3月28日

§ 7 年度财务报表

7.1 资产负债表

会计主体：招商中证大宗商品股票指数证券投资基金（LOF）

报告截止日：2023年12月31日

单位：人民币元

资产	附注号	本期末 2023 年 12 月 31 日	上年度末 2022 年 12 月 31 日
资产：			
货币资金	7.4.7.1	6,491,534.47	4,406,011.13

结算备付金		13,018.77	4,937.52
存出保证金		4,949.94	8,268.21
交易性金融资产	7.4.7.2	140,836,425.94	164,868,507.57
其中：股票投资		139,121,597.99	159,757,212.32
基金投资		-	-
债券投资		1,714,827.95	5,111,295.25
资产支持证券投资		-	-
贵金属投资		-	-
其他投资		-	-
衍生金融资产	7.4.7.3	-	-
买入返售金融资产	7.4.7.4	-	-
债权投资		-	-
其中：债券投资		-	-
资产支持证券投资		-	-
其他投资		-	-
其他债权投资		-	-
其他权益工具投资		-	-
应收清算款		414,198.26	204,509.25
应收股利		-	-
应收申购款		64,429.82	233,730.28
递延所得税资产		-	-
其他资产	7.4.7.5	-	-
资产总计		147,824,557.20	169,725,963.96
负债和净资产	附注号	本期末 2023 年 12 月 31 日	上年度末 2022 年 12 月 31 日
负债：			
短期借款		-	-
交易性金融负债		-	-
衍生金融负债	7.4.7.3	-	-
卖出回购金融资产款		-	-
应付清算款		-	-
应付赎回款		875,988.60	322,592.61
应付管理人报酬		92,847.02	111,755.19
应付托管费		18,569.39	22,351.05
应付销售服务费		-	-
应付投资顾问费		-	-
应交税费		3.13	1.54
应付利润		-	-
递延所得税负债		-	-
其他负债	7.4.7.6	230,866.17	319,289.18
负债合计		1,218,274.31	775,989.57
净资产：			
实收基金	7.4.7.7	89,104,736.93	99,474,464.22

其他综合收益		-	-
未分配利润	7.4.7.8	57,501,545.96	69,475,510.17
净资产合计		146,606,282.89	168,949,974.39
负债和净资产总计		147,824,557.20	169,725,963.96

注：报告截止日 2023 年 12 月 31 日，基金份额净值 1.4133 元，基金份额总额 103,734,660.19 份。

7.2 利润表

会计主体：招商中证大宗商品股票指数证券投资基金（LOF）

本报告期：2023 年 1 月 1 日至 2023 年 12 月 31 日

单位：人民币元

项目	附注号	本期 2023 年 1 月 1 日至 2023 年 12 月 31 日	上年度可比期间 2022 年 1 月 1 日至 2022 年 12 月 31 日
一、营业总收入		-2,645,564.59	-18,075,186.65
1.利息收入		28,487.83	28,645.03
其中：存款利息收入	7.4.7.9	28,487.83	28,645.03
债券利息收入		-	-
资产支持证券利息收入		-	-
买入返售金融资产收入		-	-
其他利息收入		-	-
2.投资收益（损失以“-”填列）		-945,106.74	5,567,467.11
其中：股票投资收益	7.4.7.10	-5,614,366.26	358,540.76
基金投资收益		-	-
债券投资收益	7.4.7.11	36,304.64	282,465.88
资产支持证券投资	7.4.7.12	-	-
收益			
贵金属投资收益	7.4.7.13	-	-
衍生工具收益	7.4.7.14	-	-
股利收益	7.4.7.15	4,632,954.88	4,926,460.47
以摊余成本计量的金融资产终止确认产生的收益		-	-
其他投资收益		-	-
3.公允价值变动收益（损失以“-”号填列）	7.4.7.16	-1,804,782.42	-24,019,050.27
4.汇兑收益（损失以“-”号填列）		-	-

5.其他收入（损失以“-”号填列）	7.4.7.17	75,836.74	347,751.48
减：二、营业总支出		1,827,349.36	2,216,142.11
1.管理人报酬	7.4.10.2.1	1,221,802.76	1,527,614.08
其中：暂估管理人报酬		-	-
2.托管费	7.4.10.2.2	244,360.47	305,522.75
3.销售服务费		-	-
4.投资顾问费		-	-
5.利息支出		-	615.83
其中：卖出回购金融资产支出		-	615.83
6.信用减值损失	7.4.7.18	-	-
7.税金及附加		3.13	1.56
8.其他费用	7.4.7.19	361,183.00	382,387.89
三、利润总额（亏损总额以“-”号填列）		-4,472,913.95	-20,291,328.76
减：所得税费用		-	-
四、净利润（净亏损以“-”号填列）		-4,472,913.95	-20,291,328.76
五、其他综合收益的税后净额		-	-
六、综合收益总额		-4,472,913.95	-20,291,328.76

注：根据最新《证券投资基金信息披露 XBRL 模板第 3 号〈年度报告和中期报告〉》中的利润表格式的要求：上年度可比期间“证券出借利息收入”项目的“本期”金额列示于本期“其他利息收入”项目的“上年度可比期间”金额中。

7.3 净资产变动表

会计主体：招商中证大宗商品股票指数证券投资基金（LOF）

本报告期：2023 年 1 月 1 日至 2023 年 12 月 31 日

单位：人民币元

项目	本期 2023 年 1 月 1 日至 2023 年 12 月 31 日			
	实收基金	其他综合收益	未分配利润	净资产合计
一、上期期末净资产	99,474,464.22	-	69,475,510.17	168,949,974.39
加：会计政策变更	-	-	-	-
前期差错更正	-	-	-	-
其他	-	-	-	-
二、本期期初净资产	99,474,464.22	-	69,475,510.17	168,949,974.39
三、本期增减变动额（减少以“-”号填列）	-10,369,727.29	-	-11,973,964.21	-22,343,691.50
（一）、综合收益总额	-	-	-4,472,913.95	-4,472,913.95

（二）、本期基金份额交易产生的净资产变动数（净资产减少以“-”号填列）	-10,369,727.29	-	-7,501,050.26	-17,870,777.55
其中：1.基金申购款	31,579,903.63	-	23,331,648.00	54,911,551.63
2.基金赎回款	-41,949,630.92	-	-30,832,698.26	-72,782,329.18
（三）、本期向基金份额持有人分配利润产生的净资产变动（净资产减少以“-”号填列）	-	-	-	-
（四）、其他综合收益结转留存收益	-	-	-	-
四、本期期末净资产	89,104,736.93	-	57,501,545.96	146,606,282.89
项目	上年度可比期间 2022 年 1 月 1 日至 2022 年 12 月 31 日			
	实收基金	其他综合收益	未分配利润	净资产合计
一、上期期末净资产	119,460,215.48	-	104,860,396.41	224,320,611.89
加：会计政策变更	-	-	-	-
前期差错更正	-	-	-	-
其他	-	-	-	-
二、本期期初净资产	119,460,215.48	-	104,860,396.41	224,320,611.89
三、本期增减变动额（减少以“-”号填列）	-19,985,751.26	-	-35,384,886.24	-55,370,637.50
（一）、综合收益总额	-	-	-20,291,328.76	-20,291,328.76
（二）、本期基金份额交易产生的净资产变动数（净资产减少以“-”号填列）	-19,985,751.26	-	-15,093,557.48	-35,079,308.74
其中：1.基金申购款	89,494,950.25	-	74,493,141.13	163,988,091.38
2.基金赎回款	-109,480,701.51	-	-89,586,698.61	-199,067,400.12
（三）、本期向基金份额持有人分配利润产生的净资产变动（净资产减少以“-”号填列）	-	-	-	-
（四）、其他综合收益结转留存收益	-	-	-	-
四、本期期末净资产	99,474,464.22	-	69,475,510.17	168,949,974.39

报表附注为财务报表的组成部分。

本报告 7.1 至 7.4 财务报表由下列负责人签署：

_____ 徐勇 _____ 欧志明 _____ 何剑萍 _____
 基金管理人负责人 主管会计工作负责人 会计机构负责人

7.4 报表附注

7.4.1 基金基本情况

招商中证大宗商品股票指数证券投资基金（LOF）（原“招商中证大宗商品股票指数分级证券投资基金”，以下简称“本基金”）经中国证券监督管理委员会（以下简称“中国证监会”）《关于核准招商中证大宗商品股票指数分级证券投资基金募集的批复》（证监许可[2012]283 号文）批准，由招商基金管理有限公司依照《中华人民共和国证券投资基金法》及其配套规则和《招商中证大宗商品股票指数分级证券投资基金基金合同》发售，基金合同于 2012 年 6 月 28 日生效。本基金为契约型开放式，存续期限不定，首次设立募集规模为 1,063,256,320.96 份基金份额。本基金的基金管理人为招商基金管理有限公司，基金托管人为中国工商银行股份有限公司（以下简称“中国工商银行”）。

本基金于 2012 年 5 月 21 日至 2012 年 6 月 21 日募集，募集期间净认购资金人民币 1,063,098,623.47 元，认购资金在募集期间产生的利息人民币 157,697.49 元，募集的有效认购份额及利息结转的基金份额合计 1,063,256,320.96 份。上述募集资金已由毕马威华振会计师事务所验证，并出具了 KPMGA(2012)CRNo.0019 号验资报告。

招商中证商品 A 份额、招商中证商品 B 份额于 2012 年 7 月 25 日开始上市交易。根据《招商中证大宗商品股票指数分级证券投资基金基金合同》的有关规定，基金合同生效满五年后，在满足基金合同约定的存续条件下，本基金无需召开基金份额持有人大会，直接转换为上市开放式基金（LOF），基金名称变更为“招商中证大宗商品股票指数证券投资基金（LOF）”。原招商中证商品 A 份额和招商中证商品 B 份额已终止运作，全部转换成招商中证大宗商品股票指数证券投资基金（LOF）的基金份额，转换基准日为 2017 年 6 月 28 日。招商中证大宗商品股票指数证券投资基金（LOF）于 2017 年 7 月 14 日开始在深圳证券交易所上市交易。

根据中国证监会 2017 年 8 月 31 日发布的《公开募集开放式证券投资基金流动性风险管理规定》（以下简称“《流动性风险管理规定》”），对已经存续的开放式证券投资基金且基金合同内容不符合《流动性风险管理规定》要求的，应当在《流动性风险管理规定》施行之日起 6 个月内予以调整。根据《流动性风险管理规定》等法律法规，经与基金托管人协商一致，招商基金管理有限公司对本基金合同相关条款进行修订，修订后的合同的全部条款已于 2018 年 3 月 31 日起正式实施。

根据《中华人民共和国证券投资基金法》及其配套规则、《招商中证大宗商品股票指数证券投资基金（LOF）基金合同》和截至报告期末最新公告的《招商中证大宗商品股票指数证券投资基金（LOF）更新的招募说明书》的有关规定，本基金的投资范围为具有良好流动性的金融工具，包括中证大宗商品股指数的成份股、备选成份股、新股（含首次公开发行和增发）、股指期货、债券、债券回购等固定收益投资品种以及法律法规或中国证监会允许本基金投资的其他金融工具（但须符合中国证监会的相关规定）。本基金投资于股票的资产不低

于基金资产的 90%，投资于中证大宗商品股票指数成份股和备选成份股的资产不低于股票资产的 90%；现金或者到期日在一年以内的政府债券的投资比例不低于基金资产净值的 5%，其中，现金不包括结算备付金、存出保证金、应收申购款等。如法律法规或中国证监会以后允许基金投资其他金融工具，基金管理人在履行适当程序后，可以将其纳入投资范围。

本基金的业绩比较基准为：中证大宗商品股票指数收益率×95%+商业银行活期存款利率(税后)×5%。

7.4.2 会计报表的编制基础

本财务报表系按照财政部颁布的《企业会计准则—基本准则》以及其后颁布及修订的具体会计准则、应用指南、解释以及《资产管理产品相关会计处理规定》和其他相关规定(统称“企业会计准则”)、中国证监会发布的关于基金行业实务操作的有关规定编制，同时在具体会计核算和信息披露方面也参考了中国证券投资基金业协会发布的若干基金行业实务操作。

本财务报表以持续经营为基础编制。

7.4.3 遵循企业会计准则及其他有关规定的声明

本基金财务报表的编制符合企业会计准则和中国证监会发布的关于基金行业实务操作的有关规定的要求，真实、完整地反映了本基金 2023 年 12 月 31 日的财务状况以及自 2023 年 1 月 1 日至 2023 年 12 月 31 日止期间的经营成果和净资产变动情况。

7.4.4 重要会计政策和会计估计

7.4.4.1 会计年度

本基金的会计年度为公历年度，即每年 1 月 1 日起至 12 月 31 日止。

7.4.4.2 记账本位币

本基金以人民币为记账本位币。

7.4.4.3 金融资产和金融负债的分类

(a) 金融资产的分类

本基金的金融工具包括股票投资、债券投资等。

本基金通常根据管理金融资产的业务模式和金融资产的合同现金流量特征，在初始确认时将金融资产分为不同类别：以公允价值计量且其变动计入当期损益的金融资产、以公允价值计量且其变动计入其他综合收益的金融资产及以摊余成本计量的金融资产。

除非本基金改变管理金融资产的业务模式，在此情形下，所有受影响的相关金融资产在业务模式发生变更后的首个报告期间的第一天进行重分类，否则金融资产在初始确认后不得进行重分类。

本基金将同时符合下列条件且未被指定为以公允价值计量且其变动计入当期损益的金融资产，分类为以摊余成本计量的金融资产：

- 本基金管理该金融资产的业务模式是以收取合同现金流量为目标；

- 该金融资产的合同条款规定，在特定日期产生的现金流量，仅为对本金和以未偿付本金金额为基础的利息的支付。

除上述以摊余成本计量的金融资产外，本基金将其余所有的金融资产分类为以公允价值计量且其变动计入当期损益的金融资产。本基金现无分类为以公允价值计量且其变动计入其他综合收益的金融资产。

管理金融资产的业务模式，是指本基金如何管理金融资产以产生现金流量。业务模式决定本基金所管理金融资产现金流量的来源是收取合同现金流量、出售金融资产还是两者兼有。本基金以客观事实为依据、以关键管理人员决定的对金融资产进行管理的特定业务目标为基础，确定管理金融资产的业务模式。

本基金对金融资产的合同现金流量特征进行评估，以确定相关金融资产在特定日期产生的合同现金流量是否仅为对本金和以未偿付本金金额为基础的利息的支付。其中，本金是指金融资产在初始确认时的公允价值；利息包括对货币时间价值、与特定时期未偿付本金金额相关的信用风险、以及其他基本借贷风险、成本和利润的对价。此外，本基金对可能导致金融资产合同现金流量的时间分布或金额发生变更的合同条款进行评估，以确定其是否满足上述合同现金流量特征的要求。

(b) 金融负债的分类

本基金将金融负债分类为以公允价值计量且其变动计入当期损益的金融负债及以摊余成本计量的金融负债。

- 以公允价值计量且其变动计入当期损益的金融负债

该类金融负债包括交易性金融负债（含属于金融负债的衍生工具）和指定为以公允价值计量且其变动计入当期损益的金融负债。

- 以摊余成本计量的金融负债

初始确认后，对于该类金融负债采用实际利率法以摊余成本计量。

本基金现无分类为以公允价值计量且其变动计入当期损益的金融负债。

7.4.4.4 金融资产和金融负债的初始确认、后续计量和终止确认

(a) 金融工具的初始确认

金融资产和金融负债在本基金成为相关金融工具合同条款的一方时，于资产负债表内确认。

在初始确认时，金融资产及金融负债均以公允价值计量。对于以公允价值计量且其变动计入当期损益的金融资产或金融负债，相关交易费用直接计入当期损益；对于其他类别的金融资产或金融负债，相关交易费用计入初始确认金额。

(b) 后续计量

-以公允价值计量且其变动计入当期损益的金融资产

初始确认后，对于该类金融资产以公允价值进行后续计量，产生的利得或损失(包括利息和股利收入)计入当期损益，除非该金融资产属于套期关系的一部分。

-以摊余成本计量的金融资产

初始确认后，对于该类金融资产采用实际利率法以摊余成本计量。以摊余成本计量且不属于任何套期关系的一部分的金融资产所产生的利得或损失，在终止确认、重分类、按照实际利率法摊销或确认减值时，计入当期损益。

-以公允价值计量且其变动计入当期损益的金融负债

初始确认后，对于该类金融负债以公允价值进行后续计量，除与套期会计有关外，产生的利得或损失(包括利息费用)计入当期损益。

-以摊余成本计量的金融负债

初始确认后，对于该类金融负债采用实际利率法以摊余成本计量。

(c) 金融工具的终止确认

满足下列条件之一时，本基金终止确认该金融资产：

-收取该金融资产现金流量的合同权利终止；

-该金融资产已转移，且本基金将金融资产所有权上几乎所有的风险和报酬转移给转入方；

-该金融资产已转移，虽然本基金既没有转移也没有保留金融资产所有权上几乎所有的风险和报酬，但是放弃了对该金融资产控制。

金融资产整体转移满足终止确认条件的，本基金将下列两项金额的差额计入当期损益：

-所转移金融资产在终止确认日的账面价值；

-因转移金融资产而收到的对价。

金融负债(或其一部分)的现时义务已经解除的，本基金终止确认该金融负债(或该部分金融负债)。

(d) 金融工具的减值

本基金以预期信用损失为基础，对下列项目进行减值会计处理并确认损失准备：

-以摊余成本计量的金融资产

本基金持有的其他以公允价值计量的金融资产不适用预期信用损失模型。

预期信用损失的计量

预期信用损失，是指以发生违约的风险为权重的金融工具信用损失的加权平均值。信用损失，是指本基金按照原实际利率折现的、根据合同应收的所有合同现金流量与预期收取的所有现金流量之间的差额，即全部现金短缺的现值。

在计量预期信用损失时，本基金需考虑的最长期限为面临信用风险的最长合同期限（包括考虑续约选择权）。

整个存续期预期信用损失，是指因金融工具整个预计存续期内所有可能发生的违约事件而导致的预期信用损失。

未来 12 个月内预期信用损失，是指因资产负债表日后 12 个月内（若金融工具的预计存续期少于 12 个月，则为预计存续期）可能发生的金融工具违约事件而导致的预期信用损失，是整个存续期预期信用损失的一部分。

本基金对满足下列情形的金融工具按照相当于未来 12 个月内预期信用损失的金额计量其损失准备，对其他金融工具按照相当于整个存续期内预期信用损失的金额计量其损失准备：

- 该金融工具在资产负债表日只具有较低的信用风险；或
- 该金融工具的信用风险自初始确认后并未显著增加。

预期信用损失准备的列报

为反映金融工具的信用风险自初始确认后的变化，本基金在每个资产负债表日重新计量预期信用损失，由此形成的损失准备的增加或转回金额，应当作为减值损失或利得计入当期损益。对于以摊余成本计量的金融资产，损失准备抵减该金融资产在资产负债表中列示的账面价值。

核销

如果本基金不再合理预期金融资产合同现金流量能够全部或部分收回，则直接减记该金融资产的账面余额。这种减记构成相关金融资产的终止确认。这种情况通常发生在本基金确定债务人没有资产或收入来源可产生足够的现金流量以偿还将被减记的金额。但是，被减记的金融资产仍可能受到本基金催收到期款项相关执行活动的影响。

已减记的金融资产以后又收回的，作为减值损失的转回计入收回当期的损益。

7.4.4.5 金融资产和金融负债的估值原则

除特别声明外，本基金按下述原则计量公允价值：

公允价值是指市场参与者在计量日发生的有序交易中，出售一项资产所能收到或者转移一项负债所需支付的价格。

本基金在确定相关金融资产和金融负债的公允价值时，根据企业会计准则的规定采用在当前情况下适用并且有足够可利用数据和其他信息支持的估值技术。

存在活跃市场且能够获取相同资产或负债报价的金融工具，在估值日有报价的，除会计准则规定的情况外，将该报价不加调整地应用于该资产或负债的公允价值计量；估值日无报价且最近交易日后未发生影响公允价值计量的重大事件的，采用最近交易日的报价确定公允价值。有充足证据表明估值日或最近交易日的报价不能真实反映公允价值的，对报价进行调整，确定公允价值。与上述金融工具相同，但具有不同特征的，以相同资产或负债的公允价值为基础，并在估值技术中考虑不同特征因素的影响。特征是指对资产出售或使用的限制等，如果该限制是针对资产持有者的，那么在估值技术中不应将该限制作为特征考虑。此外，本基金不考虑因其大量持有相关资产或负债所产生的溢价或折价。

对不存在活跃市场的金融工具，采用在当前情况下适用并且有足够可利用数据和其他信息支持的估值技术确定公允价值。采用估值技术确定公允价值时，优先使用可观察输入值，只有在无法取得相关资产或负债可观察输入值或取得不切实可行的情况下，才可以使用不可观察输入值。

如经济环境发生重大变化或证券发行人发生影响证券价格的重大事件，参考类似金融工具的现行市价及重大变化等因素，对估值进行调整并确定公允价值。

7.4.4.6 金融资产和金融负债的抵销

当本基金具有抵销已确认金融资产和金融负债的法定权利，且目前可执行该种法定权利，同时本基金计划以净额结算或同时变现该金融资产和清偿该金融负债时，金融资产和金融负债以相互抵销后的金额在资产负债表内列示。除此以外，金融资产和金融负债在资产负债表内分别列示，不予相互抵销。

7.4.4.7 实收基金

实收基金为对外发行基金份额所对应的金额。申购、赎回、转换及红利再投资等引起的实收基金的变动分别于上述各交易确认日认列。上述申购和赎回分别包括基金转换所引起的转入基金的实收基金增加和转出基金的实收基金减少。

7.4.4.8 损益平准金

损益平准金指申购、赎回、转入、转出及红利再投资等事项导致基金份额变动时，相关款项中包含的未分配利润。根据交易申请日利润分配（未分配利润）已实现与未实现部分各自占基金净值的比例，损益平准金分为已实现损益平准金和未实现损益平准金。损益平准金于基金申购确认日或基金赎回确认日认列，并于期末全额转入利润分配（未分配利润）。

7.4.4.9 收入/（损失）的确认和计量

利息收入

存款利息收入是按借出货币资金的时间和实际利率计算确定。

买入返售金融资产款在资金实际占用期间内按实际利率法逐日确认为利息收入。

投资收益

股票投资收益、债券投资收益和衍生工具收益按相关金融资产于处置日成交金额与其初始计量金额的差额确认，处置时产生的交易费用计入投资收益。

股利收益按上市公司宣告的分红派息比例计算的金额扣除应由上市公司代扣代缴的个人所得税后的净额确认。

以公允价值计量且其变动计入当期损益的债券投资，在其持有期间，按票面金额和票面利率计算的利息计入投资收益。

公允价值变动收益

公允价值变动收益核算基金持有的采用公允价值模式计量的以公允价值计量且变动计入当期损益的金融资产、衍生金融资产、以公允价值计量且变动计入当期损益的金融负债等公允价值变动形成的应计入当期损益的利得或损失。

7.4.4.10 费用的确认和计量

本基金的基金管理人报酬、基金托管费和销售服务费（如适用）按基金合同及相关公告约定的费率和计算方法逐日计提。

卖出回购金融资产支出按卖出回购金融资产款的摊余成本在回购期内以实际利率逐日计提。

7.4.4.11 基金的收益分配政策

本基金的每份基金份额享有同等分配权。在符合有关基金分红条件的前提下，本基金可进行基金收益分配。本基金收益分配采用现金分红与红利再投资方式。本基金场外收益分配方式分两种：现金分红与红利再投资，投资者可选择现金红利或将现金红利自动转为基金份额进行再投资；若投资者不选择，本基金默认的收益分配方式是现金分红。登记在场内的基金份额，投资者只能选择现金分红这一收益分配方式，具体收益分配程序等有关事项遵循深圳证券交易所及中国证券登记结算有限责任公司的相关规定。

7.4.4.12 外币交易

外币交易按交易发生日的即期汇率将外币金额折算为人民币入账。外币货币性项目，于估值日采用估值日的即期汇率折算为人民币，所产生的折算差额直接计入汇兑损益科目。以公允价值计量的外币非货币性项目，于估值日采用估值日的即期汇率折算为人民币，与所产生的折算差额直接计入公允价值变动损益科目。

7.4.4.13 分部报告

根据本基金的内部组织机构、管理要求及内部报告制度，本基金整体为一个报告分部，且向管理层报告时采用的会计政策及计量基础与编制财务报表时的会计政策与计量基础一致。

7.4.4.14 其他重要的会计政策和会计估计

编制财务报表时，本基金需要运用估计和假设，这些估计和假设会对会计政策的应用及资产、负债、收入和支出的金额产生影响。实际情况可能与这些估计不同。本基金对估计涉及的关键假设和不确定因素的判断进行持续评估，会计估计变更的影响在变更当期和未来期间予以确认。

对于证券交易所上市的股票，若出现重大事项停牌或交易不活跃(包括涨跌停时的交易不活跃)等情况，本基金根据中国证监会公告[2017]13号《中国证券监督管理委员会关于证券投资基金估值业务的指导意见》，根据具体情况采用《关于发布中基协(AMAC)基金行业股票估值指数的通知》提供的指数收益法、市盈率法、现金流量折现法等估值技术进行估值。

对于在发行时明确一定期限限售期的股票，包括但不限于非公开发行股票、首次公开发行股票时公司股东公开发售股份、通过大宗交易取得的带限售期的股票等，不包括停牌、新发行未上市、回购交易中的质押券等流通受限股票，根据中基协发[2017]6号《关于发布〈证券投资基金投资流通受限股票估值指引（试行）〉的通知》，在估值日按照流通受限股票计算公式确定估值日流通受限股票的价值。

根据中国证券投资基金业协会《关于发布〈关于固定收益品种的估值处理标准〉的通知》（中基协字[2022]566号）所规定的固定收益品种，对以公允价值计量的固定收益品种选取第三方估值基准服务机构提供估值全价进行估值；对以摊余成本计量的固定收益品种用第三方估值机构提供的预期信用损失减值计量结果。

7.4.5 会计政策和会计估计变更以及差错更正的说明

7.4.5.1 会计政策变更的说明

本基金在本报告期间未发生重大会计政策变更。

7.4.5.2 会计估计变更的说明

本基金本报告期间未发生重大会计估计变更。

7.4.5.3 差错更正的说明

本基金本报告期内无需要说明的重大会计差错更正。

7.4.6 税项

根据财政部、国家税务总局财税[2002]128号《关于开放式证券投资基金有关税收问题的通知》、财税[2004]78号文《关于证券投资基金税收政策的通知》、财税[2012]85号文《财政部、国家税务总局、证监会关于实施上市公司股息红利差别化个人所得税政策有关问题的通知》、财税[2015]101号《财政部、国家税务总局、证监会关于上市公司股息红利差别化个人所得税政策有关问题的通知》、《关于继续实施全国中小企业股份转让系统挂牌公司股息红利差别化个人所得税政策的公告》（财政部、税务总局、证监会公告2019年第

78 号）、财税[2005]103 号文《关于股权分置试点改革有关税收政策问题的通知》、上证交字[2008]16 号《关于做好调整证券交易印花税税率相关工作的通知》及深圳证券交易所于 2008 年 9 月 18 日发布的《深圳证券交易所关于做好证券交易印花税征收方式调整工作的通知》、财税[2008]1 号文《财政部、国家税务总局关于企业所得税若干优惠政策的通知》、财税[2016]36 号文《财政部、国家税务总局关于全面推开营业税改征增值税试点的通知》、财税[2016]46 号《关于进一步明确全面推开营改增试点金融业有关政策的通知》、财税[2016]70 号《关于金融机构同业往来等增值税政策的补充通知》、财税[2016]140 号文《关于明确金融、房地产开发、教育辅助服务等增值税政策的通知》、财税[2017]2 号文《关于资管产品增值税政策有关问题的补充通知》、财税[2017]56 号《关于资管产品增值税有关问题的通知》、财税[2017]90 号《关于租入固定资产进项税额抵扣等增值税政策的通知》及其他相关税务法规和实务操作，本基金适用的主要税项列示如下：

(a) 对证券投资基金管理人运用基金买卖股票、债券的差价收入，暂不征收企业所得税。

(b) 自 2016 年 5 月 1 日起，在全国范围内全面推开营业税改征增值税（以下称营改增）试点，建筑业、房地产业、金融业、生活服务业等全部营业税纳税人，纳入试点范围，由缴纳营业税改为缴纳增值税。

自 2018 年 1 月 1 日起，资管产品管理人（以下称管理人）运营资管产品提供的贷款服务、发生的部分金融商品转让业务，按照以下规定确定销售额：提供贷款服务，以 2018 年 1 月 1 日起产生的利息及利息性质的收入为销售额；转让 2017 年 12 月 31 日前取得的股票（不包括限售股）、债券、基金、非货物期货，可以选择按照实际买入价计算销售额，或者以 2017 年最后一个交易日的股票收盘价（2017 年最后一个交易日处于停牌期间的股票，为停牌前最后一个交易日收盘价）、债券估值（中债金融估值中心有限公司或中证指数有限公司提供的债券估值）、基金份额净值、非货物期货结算价格作为买入价计算销售额。

2018 年 1 月 1 日（含）以后，资管产品管理人运营资管产品过程中发生的增值税应税行为，以管理人为增值税纳税人，暂适用简易计税方法，按照 3% 的征收率缴纳增值税。对资管产品在 2018 年 1 月 1 日以前运营过程中发生的增值税应税行为，未缴纳增值税的，不再缴纳；已缴纳增值税的，已纳税额从管理人以后月份的增值税应纳税额中抵减。

证券投资基金管理人运用基金买卖股票、债券收入取得的金融商品转让收入免征增值税；对国债、地方政府债利息收入以及金融同业往来取得的利息收入免征增值税；同业存款利息收入免征增值税以及一般存款利息收入不征收增值税。

(c) 基金作为流通股股东在股权分置改革过程中收到由非流通股股东支付的股份、现金对价，暂免征收印花税、企业所得税和个人所得税。

(d) 对基金从上市公司取得的股息、红利所得，由上市公司在向基金支付上述收入时代扣代缴 20% 的个人所得税。自 2013 年 1 月 1 日起，对所取得的股息红利收入根据持股期限差别化计算个人所得税的应纳税所得额：持股期限在 1 个月以内（含 1 个月）的，其股息红

利所得全额计入应纳税所得额；持股期限在 1 个月以上至 1 年（含 1 年）的，暂减按 50% 计入应纳税所得额；持股期限超过 1 年的，暂免征收个人所得税。对基金持有的上市公司限售股，解禁后取得的股息、红利收入，按照上述规定计算纳税，持股时间自解禁日起计算；解禁前取得的股息、红利收入继续暂减按 50% 计入个人所得税应纳税所得额。对基金从全国中小企业股份转让系统公开转让股票的非上市公众公司（“挂牌公司”）取得的股息、红利所得，由挂牌公司代扣代缴 20% 的个人所得税。对所取得的股息红利收入根据持股期限差别化计算个人所得税的应纳税所得额：持股期限在 1 个月以内（含 1 个月）的，其股息红利所得全额计入应纳税所得额；持股期限在 1 个月以上至 1 年（含 1 年）的，其股息红利所得暂减按 50% 计入应纳税所得额；持股期限超过 1 年的，暂免征收个人所得税。

(e) 基金卖出股票按 0.1% 的税率缴纳股票交易印花税，买入股票不征收股票交易印花税。

(f) 对投资者从证券投资基金分配中取得的收入，暂不征收企业所得税。

(g) 对基金在 2018 年 1 月 1 日（含）以后运营过程中缴纳的增值税，分别按照证券投资基金管理人所在地适用的税率，计算缴纳城市维护建设税、教育费附加和地方教育费附加。

7.4.7 重要财务报表项目的说明

7.4.7.1 货币资金

单位：人民币元

项目	本期末 2023 年 12 月 31 日	上年度末 2022 年 12 月 31 日
活期存款	6,491,534.47	4,406,011.13
等于：本金	6,490,916.16	4,405,568.06
加：应计利息	618.31	443.07
减：坏账准备	-	-
定期存款	-	-
等于：本金	-	-
加：应计利息	-	-
减：坏账准备	-	-
其中：存款期限 1 个月以内	-	-
存款期限 1-3 个月	-	-
存款期限 3 个月以上	-	-
其他存款	-	-
等于：本金	-	-
加：应计利息	-	-
减：坏账准备	-	-
合计	6,491,534.47	4,406,011.13

7.4.7.2 交易性金融资产

单位：人民币元

项目		本期末 2023 年 12 月 31 日			
		成本	应计利息	公允价值	公允价值变动
股票		168,756,588.73	-	139,121,597.99	-29,634,990.74
贵金属投资-金交所黄金合约		-	-	-	-
债券	交易所市场	1,660,787.03	22,462.86	1,714,827.95	31,578.06
	银行间市场	-	-	-	-
	合计	1,660,787.03	22,462.86	1,714,827.95	31,578.06
资产支持证券		-	-	-	-
基金		-	-	-	-
其他		-	-	-	-
合计		170,417,375.76	22,462.86	140,836,425.94	-29,603,412.68
项目		上年度末 2022 年 12 月 31 日			
		成本	应计利息	公允价值	公允价值变动
股票		187,605,483.44	-	159,757,212.32	-27,848,271.12
贵金属投资-金交所黄金合约		-	-	-	-
债券	交易所市场	4,969,501.36	92,153.03	5,111,295.25	49,640.86
	银行间市场	-	-	-	-
	合计	4,969,501.36	92,153.03	5,111,295.25	49,640.86
资产支持证券		-	-	-	-
基金		-	-	-	-
其他		-	-	-	-
合计		192,574,984.80	92,153.03	164,868,507.57	-27,798,630.26

7.4.7.3 衍生金融资产/负债

7.4.7.3.1 衍生金融资产/负债期末余额

本基金本报告期末及上年度末无衍生金融工具。

7.4.7.4 买入返售金融资产

7.4.7.4.1 各项买入返售金融资产期末余额

本基金本报告期末及上年度末无各项买入返售金融资产。

7.4.7.4.2 期末买断式逆回购交易中取得的债券

本基金本报告期末及上年度末无买断式逆回购交易中取得的债券。

7.4.7.5 其他资产

本基金本报告期末及上年度末无其他资产。

7.4.7.6 其他负债

单位：人民币元

项目	本期末 2023 年 12 月 31 日	上年度末 2022 年 12 月 31 日
应付券商交易单元保证金	-	-
应付赎回费	2,250.72	1,177.68
应付证券出借违约金	-	-
应付交易费用	38,615.45	58,111.50
其中：交易所市场	38,615.45	58,111.50
银行间市场	-	-
应付利息	-	-
预提费用	140,000.00	160,000.00
应付指数使用费	50,000.00	100,000.00
合计	230,866.17	319,289.18

7.4.7.7 实收基金

金额单位：人民币元

项目	本期 2023 年 1 月 1 日至 2023 年 12 月 31 日	
	基金份额（份）	账面金额
上年度末	115,806,905.65	99,474,464.22
本期申购	36,764,882.22	31,579,903.63
本期赎回（以“-”号填列）	-48,837,127.68	-41,949,630.92
基金份额折算变动份额	-	-
本期末	103,734,660.19	89,104,736.93

注：本期申购含红利再投、转换入份（金）额，本期赎回含转换出份（金）额。

7.4.7.8 未分配利润

单位：人民币元

项目	已实现部分	未实现部分	未分配利润合计
上年度末	136,183,677.82	-66,708,167.65	69,475,510.17
加：会计政策变更	-	-	-
前期差错更正	-	-	-
其他	-	-	-
本期期初	136,183,677.82	-66,708,167.65	69,475,510.17
本期利润	-2,668,131.53	-1,804,782.42	-4,472,913.95
本期基金份额交易产生的变动数	-14,087,031.94	6,585,981.68	-7,501,050.26
其中：基金申购款	43,075,583.64	-19,743,935.64	23,331,648.00
基金赎回款	-57,162,615.58	26,329,917.32	-30,832,698.26
本期已分配利润	-	-	-
本期末	119,428,514.35	-61,926,968.39	57,501,545.96

7.4.7.9 存款利息收入

单位：人民币元

项目	本期 2023 年 1 月 1 日至 2023 年 12 月 31 日	上年度可比期间 2022 年 1 月 1 日至 2022 年 12 月 31 日
活期存款利息收入	27,691.60	26,479.69
定期存款利息收入	-	-
其他存款利息收入	-	-
结算备付金利息收入	672.93	1,626.23
其他	123.30	539.11
合计	28,487.83	28,645.03

7.4.7.10 股票投资收益

7.4.7.10.1 股票投资收益项目构成

单位：人民币元

项目	本期 2023 年 1 月 1 日至 2023 年 12 月 31 日	上年度可比期间 2022 年 1 月 1 日至 2022 年 12 月 31 日
股票投资收益——买卖股票差价收入	-5,614,366.26	358,540.76
股票投资收益——赎回差价收入	-	-
股票投资收益——申购差价收入	-	-
股票投资收益——证券出借差价收入	-	-
合计	-5,614,366.26	358,540.76

7.4.7.10.2 股票投资收益——买卖股票差价收入

单位：人民币元

项目	本期 2023 年 1 月 1 日至 2023 年 12 月 31 日	上年度可比期间 2022 年 1 月 1 日至 2022 年 12 月 31 日
卖出股票成交总额	70,344,375.64	133,098,931.88
减：卖出股票成本总额	75,778,282.10	132,351,777.31
减：交易费用	180,459.80	388,613.81
买卖股票差价收入	-5,614,366.26	358,540.76

7.4.7.10.3 股票投资收益——赎回差价收入

本基金本报告期内及上年度可比期间无股票赎回差价收入。

7.4.7.10.4 股票投资收益——申购差价收入

本基金本报告期内及上年度可比期间无股票申购差价收入。

7.4.7.10.5 股票投资收益——证券出借差价收入

本基金本报告期内及上年度可比期间无证券出借差价收入。

7.4.7.11 债券投资收益

7.4.7.11.1 债券投资收益项目构成

单位：人民币元

项目	本期 2023 年 1 月 1 日至 2023 年 12 月 31 日	上年度可比期间 2022 年 1 月 1 日至 2022 年 12 月 31 日
债券投资收益——利息收入	19,339.37	84,084.93
债券投资收益——买卖债券（债 转股及债券到期兑付）差价收入	16,965.27	198,380.95
债券投资收益——赎回差价收入	-	-
债券投资收益——申购差价收入	-	-
合计	36,304.64	282,465.88

7.4.7.11.2 债券投资收益——买卖债券差价收入

单位：人民币元

项目	本期 2023 年 1 月 1 日至 2023 年 12 月 31 日	上年度可比期间 2022 年 1 月 1 日至 2022 年 12 月 31 日
卖出债券（债转股及债券到 期兑付）成交总额	7,345,908.06	7,882,585.54
减：卖出债券（债转股及债 券到期兑付）成本总额	7,177,605.86	7,541,036.89
减：应计利息总额	151,329.15	143,136.78
减：交易费用	7.78	30.92
买卖债券差价收入	16,965.27	198,380.95

7.4.7.11.3 债券投资收益——赎回差价收入

本基金本报告期内及上年度可比期间无债券赎回差价收入。

7.4.7.11.4 债券投资收益——申购差价收入

本基金本报告期内及上年度可比期间无债券申购差价收入。

7.4.7.12 资产支持证券投资收益

7.4.7.12.1 资产支持证券投资收益项目构成

本基金本报告期内及上年度可比期间无资产支持证券投资收益。

7.4.7.12.2 资产支持证券投资收益——买卖资产支持证券差价收入

本基金本报告期内及上年度可比期间无买卖资产支持证券差价收入。

7.4.7.12.3 资产支持证券投资收益——赎回差价收入

本基金本报告期内及上年度可比期间无资产支持证券赎回差价收入。

7.4.7.12.4 资产支持证券投资收益——申购差价收入

本基金本报告期内及上年度可比期间无资产支持证券申购差价收入。

7.4.7.13 贵金属投资收益**7.4.7.13.1 贵金属投资收益项目构成**

本基金本报告期内及上年度可比期间无贵金属投资收益。

7.4.7.13.2 贵金属投资收益——买卖贵金属差价收入

本基金本报告期内及上年度可比期间无买卖贵金属差价收入。

7.4.7.13.3 贵金属投资收益——赎回差价收入

本基金本报告期内及上年度可比期间无贵金属赎回差价收入。

7.4.7.13.4 贵金属投资收益——申购差价收入

本基金本报告期内及上年度可比期间无贵金属申购差价收入。

7.4.7.14 衍生工具收益**7.4.7.14.1 衍生工具收益——买卖权证差价收入**

本基金本报告期内及上年度可比期间无衍生工具买卖权证差价收入。

7.4.7.14.2 衍生工具收益——其他投资收益

本基金本报告期内及上年度可比期间无衍生工具其他投资收益。

7.4.7.15 股利收益

单位：人民币元

项目	本期 2023 年 1 月 1 日至 2023 年 12 月 31 日	上年度可比期间 2022 年 1 月 1 日至 2022 年 12 月 31 日
股票投资产生的股利收益	4,632,954.88	4,926,460.47
其中：证券出借权益补偿收入	-	-
基金投资产生的股利收益	-	-
合计	4,632,954.88	4,926,460.47

7.4.7.16 公允价值变动收益

单位：人民币元

项目名称	本期 2023 年 1 月 1 日至 2023 年 12 月 31 日	上年度可比期间 2022 年 1 月 1 日至 2022 年 12 月 31 日
1.交易性金融资产	-1,804,782.42	-24,019,050.27
——股票投资	-1,786,719.62	-24,012,401.48
——债券投资	-18,062.80	-6,648.79

——资产支持证券投资	-	-
——贵金属投资	-	-
——其他	-	-
2.衍生工具	-	-
——权证投资	-	-
3.其他	-	-
减：应税金融商品公允价值变动产生的预估增值税	-	-
合计	-1,804,782.42	-24,019,050.27

7.4.7.17 其他收入

单位：人民币元

项目	本期 2023 年 1 月 1 日至 2023 年 12 月 31 日	上年度可比期间 2022 年 1 月 1 日至 2022 年 12 月 31 日
基金赎回费收入	75,836.74	347,751.48
合计	75,836.74	347,751.48

7.4.7.18 信用减值损失

本基金本报告期内及上年度可比期间无信用减值损失。

7.4.7.19 其他费用

单位：人民币元

项目	本期 2023 年 1 月 1 日至 2023 年 12 月 31 日	上年度可比期间 2022 年 1 月 1 日至 2022 年 12 月 31 日
审计费用	20,000.00	40,000.00
信息披露费	120,000.00	120,000.00
证券出借违约金	-	-
银行费用	3,183.00	4,387.89
指数使用费	200,000.00	200,000.00
其他	18,000.00	18,000.00
合计	361,183.00	382,387.89

7.4.8 或有事项、资产负债表日后事项的说明

7.4.8.1 或有事项

截至资产负债表日，本基金无需要说明的重大或有事项。

7.4.8.2 资产负债表日后事项

截至财务报告批准报出日，本基金无需要披露的资产负债表日后事项。

7.4.9 关联方关系

关联方名称	与本基金的关系
-------	---------

招商基金管理有限公司	基金管理人
中国工商银行股份有限公司	基金托管人
招商银行股份有限公司(以下简称“招商银行”)	基金管理人的股东
招商证券股份有限公司(以下简称“招商证券”)	基金管理人的股东
招商财富资产管理有限公司	基金管理人的全资子公司
博时基金（国际）有限公司	基金管理人的参股经营机构

注：1、本报告期内存在控制关系或其他重大利害关系的关联方未发生变化。

2、基金的主要关联方包含基金管理人、基金管理人的股东及子公司、基金托管人等。

7.4.10 本报告期及上年度可比期间的关联方交易

7.4.10.1 通过关联方交易单元进行的交易

7.4.10.1.1 股票交易

金额单位：人民币元

关联方名称	本期 2023 年 1 月 1 日至 2023 年 12 月 31 日		上年度可比期间 2022 年 1 月 1 日至 2022 年 12 月 31 日	
	成交金额	占当期股票成交总额的比例	成交金额	占当期股票成交总额的比例
招商证券	2,855,236.15	2.39%	6,689,402.95	2.97%

7.4.10.1.2 债券交易

金额单位：人民币元

关联方名称	本期 2023 年 1 月 1 日至 2023 年 12 月 31 日		上年度可比期间 2022 年 1 月 1 日至 2022 年 12 月 31 日	
	成交金额	占当期债券成交总额的比例	成交金额	占当期债券成交总额的比例
招商证券	-	-	322,081.78	2.49%

7.4.10.1.3 债券回购交易

金额单位：人民币元

关联方名称	本期 2023 年 1 月 1 日至 2023 年 12 月 31 日		上年度可比期间 2022 年 1 月 1 日至 2022 年 12 月 31 日	
	成交金额	占当期债券回购成交总额的比例	成交金额	占当期债券回购成交总额的比例
招商证券	-	-	2,800,000.00	43.08%

7.4.10.1.4 权证交易

本基金本报告期内及上年度可比期间无通过关联方交易单元进行的权证交易。

7.4.10.1.5 应支付关联方的佣金

金额单位：人民币元

关联方名称	本期 2023 年 1 月 1 日至 2023 年 12 月 31 日

	当期佣金	占当期佣金总量的比例	期末应付佣金余额	占期末应付佣金总额的比例
招商证券	2,668.77	2.38%	630.82	1.63%
关联方名称	上年度可比期间 2022 年 1 月 1 日至 2022 年 12 月 31 日			
	当期佣金	占当期佣金总量的比例	期末应付佣金余额	占期末应付佣金总额的比例
招商证券	6,230.00	2.97%	118.00	0.20%

注：1、本基金与关联方交易均在正常业务范围内按一般商业条款订立；

2、基金对该类交易的佣金的计算方式是按合同约定的佣金率计算。该类佣金协议的服务范围还包括佣金收取方为本基金提供研究成果和市场信息等证券综合服务，并不收取额外对价。

7.4.10.2 关联方报酬

7.4.10.2.1 基金管理费

单位：人民币元

项目	本期 2023 年 1 月 1 日至 2023 年 12 月 31 日	上年度可比期间 2022 年 1 月 1 日至 2022 年 12 月 31 日
当期发生的基金应支付的管理费	1,221,802.76	1,527,614.08
其中：应支付销售机构的客户维护费	502,977.26	627,954.85
应支付基金管理人的净管理费	718,825.50	899,659.23
应支付投资顾问的投资顾问费	-	-

注：支付基金管理人的基金管理人报酬按前一日基金资产净值×0.75%的年费率计提，逐日累计至每月月底，按月支付。其计算公式为：

$$\text{日基金管理人报酬} = \text{前一日基金资产净值} \times 0.75\% \div \text{当年天数}$$

7.4.10.2.2 基金托管费

单位：人民币元

项目	本期 2023 年 1 月 1 日至 2023 年 12 月 31 日	上年度可比期间 2022 年 1 月 1 日至 2022 年 12 月 31 日
当期发生的基金应支付的托管费	244,360.47	305,522.75

注：支付基金托管人的基金托管费按前一日基金资产净值×0.15%的年费率计提，逐日累计至每月月底，按月支付。其计算公式为：

$$\text{日基金托管费} = \text{前一日基金资产净值} \times 0.15\% \div \text{当年天数}$$

7.4.10.3 与关联方进行银行间同业市场的债券（含回购）交易

本基金本报告期内及上年度可比期间无与关联方进行银行间同业市场的债券（含回购）交易。

7.4.10.4 报告期内转融通证券出借业务发生重大关联交易事项的说明

7.4.10.4.1 与关联方通过约定申报方式进行的适用固定期限费率的证券出借业务的情况

本基金本报告期内及上年度可比期间无与关联方通过约定申报方式进行的适用固定期限费率的证券出借业务的情况。

7.4.10.4.2 与关联方通过约定申报方式进行的适用市场化期限费率的证券出借业务的情况

本基金本报告期内及上年度可比期间无与关联方通过约定申报方式进行的适用市场化期限费率的证券出借业务的情况。

7.4.10.5 各关联方投资本基金的情况

7.4.10.5.1 报告期内基金管理人运用自有资金投资本基金的情况

本报告期内及上年度可比期间基金管理人无运用自有资金投资本基金的情况。

7.4.10.5.2 报告期末除基金管理人之外的其他关联方投资本基金的情况

本报告期末及上年度末除基金管理人之外的其他关联方无投资本基金的情况。

7.4.10.6 由关联方保管的银行存款余额及当期产生的利息收入

单位：人民币元

关联方名称	本期 2023 年 1 月 1 日至 2023 年 12 月 31 日		上年度可比期间 2022 年 1 月 1 日至 2022 年 12 月 31 日	
	期末余额	当期利息收入	期末余额	当期利息收入
中国工商银行-活期	6,491,534.47	27,691.60	4,406,011.13	26,479.69

注：本基金的银行存款由基金托管人中国工商银行股份有限公司保管，按银行约定利率计息。

7.4.10.7 本基金在承销期内参与关联方承销证券的情况

本基金本报告期内及上年度可比期间无在承销期内参与关联方承销证券的情况。

7.4.11 利润分配情况

本基金本报告期内未进行利润分配。

7.4.12 期末（2023 年 12 月 31 日）本基金持有的流通受限证券

7.4.12.1 因认购新发/增发证券而于期末持有的流通受限证券

金额单位：人民币元

7.4.12.1.1 受限证券类别：股票										
证券代码	证券名称	成功认购日	受限期	流通受限类型	认购价格	期末估值单价	数量 (单位：股)	期末成本总额	期末估值总额	备注
001239	永达股份	2023年12月4日	6个月	新股流通受限	12.05	19.92	149	1,795.45	2,968.08	-
001306	夏厦精密	2023年11月9日	6个月	新股流通受限	53.63	75.36	31	1,662.53	2,336.16	-
001326	联域股份	2023年11月1日	6个月	新股流通受限	41.18	48.64	63	2,594.34	3,064.32	-
001358	兴欣新材	2023年12月14日	6个月	新股流通受限	41.00	44.16	45	1,845.00	1,987.20	-
300904	威力传动	2023年8月2日	6个月	新股流通受限	35.41	61.53	198	7,011.18	12,182.94	-
301202	朗威股份	2023年6月28日	6个月	新股流通受限	25.82	31.80	144	3,718.08	4,579.20	-
301251	威尔高	2023年8月30日	6个月	新股流通受限	28.88	34.59	148	4,274.24	5,119.32	-
301261	恒工精密	2023年6月29日	6个月	新股流通受限	36.90	50.85	108	3,985.20	5,491.80	-
301292	海科新源	2023年6月29日	6个月	新股流通受限	19.99	19.35	284	5,677.16	5,495.40	-
301348	蓝箭电子	2023年8月1日	6个月	新股流通受限	18.08	44.57	299	5,405.92	13,326.43	-
301370	国科恒泰	2023年7月3日	6个月	新股流通受限	13.39	16.01	505	6,761.95	8,085.05	-
301371	敷尔佳	2023年7月24日	6个月	新股流通受限	55.68	37.58	87	4,844.16	3,269.46	-

301372	科净源	2023 年 8 月 3 日	6 个月	新股流通 受限	45.00	43.59	153	6,885.00	6,669.27	-
301381	赛维时代	2023 年 7 月 5 日	6 个月	新股流通 受限	20.45	29.69	325	6,646.25	9,649.25	-
301393	昊帆生物	2023 年 7 月 5 日	6 个月	新股流通 受限	67.68	59.37	78	5,279.04	4,630.86	-
301413	安培龙	2023 年 12 月 11 日	6 个月	新股流通 受限	33.25	58.19	119	3,956.75	6,924.61	-
301418	协昌科技	2023 年 8 月 10 日	6 个月	新股流通 受限	51.88	50.20	85	4,409.80	4,267.00	-
301421	波长光电	2023 年 8 月 16 日	6 个月	新股流通 受限	29.38	59.37	178	5,229.64	10,567.86	-
301459	丰茂股份	2023 年 12 月 6 日	6 个月	新股流通 受限	31.90	39.84	122	3,891.80	4,860.48	-
301469	恒达新材	2023 年 8 月 10 日	6 个月	新股流通 受限	36.58	33.09	153	5,596.74	5,062.77	-
301486	致尚科技	2023 年 6 月 30 日	6 个月	新股流通 受限	57.66	47.25	114	6,573.24	5,386.50	-
301487	盟固利	2023 年 8 月 1 日	6 个月	新股流通 受限	5.32	40.96	867	4,612.44	35,512.32	-
301488	豪恩汽电	2023 年 6 月 26 日	6 个月	新股流通 受限	39.78	69.09	146	5,807.88	10,087.14	-
301489	思泉新材	2023 年 10 月 16 日	6 个月	新股流通 受限	41.66	64.11	80	3,332.80	5,128.80	-
301498	乖宝宠物	2023 年 8 月 9 日	6 个月	新股流通 受限	39.99	38.81	137	5,478.63	5,316.97	-
301500	飞南资源	2023 年 9 月 13 日	6 个月	新股流通 受限	23.97	20.89	173	4,146.81	3,613.97	-
301505	苏州规划	2023 年 7 月 12	6 个月	新股流通 受限	26.35	35.81	155	4,084.25	5,550.55	-

		日								
301507	民生健康	2023年 8月24 日	6个月	新股流通 受限	10.00	15.85	369	3,690.00	5,848.65	-
301508	中机认检	2023年 11月 23日	6个月	新股流通 受限	16.82	26.68	224	3,767.68	5,976.32	-
301509	金凯生科	2023年 7月26 日	6个月	新股流通 受限	56.56	62.23	95	5,373.20	5,911.85	-
301511	德福科技	2023年 8月8 日	6个月	新股流通 受限	28.00	22.67	257	7,196.00	5,826.19	-
301515	港通医疗	2023年 7月13 日	6个月	新股流通 受限	31.16	28.27	128	3,988.48	3,618.56	-
301516	中远通	2023年 12月1 日	6个月	新股流通 受限	6.87	15.51	469	3,222.03	7,274.19	-
301517	陕西华达	2023年 10月9 日	6个月	新股流通 受限	26.87	43.69	109	2,928.83	4,762.21	-
301518	长华化学	2023年 7月26 日	6个月	新股流通 受限	25.75	23.01	203	5,227.25	4,671.03	-
301519	舜禹股份	2023年 7月19 日	6个月	新股流通 受限	20.93	20.21	224	4,688.32	4,527.04	-
301520	万邦医药	2023年 9月18 日	6个月	新股流通 受限	67.88	52.74	61	4,140.68	3,217.14	-
301525	儒竞科技	2023年 8月23 日	6个月	新股流通 受限	99.57	81.46	48	4,779.36	3,910.08	-
301526	国际复材	2023年 12月 19日	6个月	新股流通 受限	2.66	4.45	2,564	6,820.24	11,409.80	-
301528	多浦乐	2023年 8月17 日	6个月	新股流通 受限	71.80	68.91	66	4,738.80	4,548.06	-
301529	福赛科技	2023年 8月31 日	6个月	新股流通 受限	36.60	37.88	93	3,403.80	3,522.84	-
301533	威马农机	2023年	6个月	新股流通	29.50	33.16	157	4,631.50	5,206.12	-

		8月7日		受限						
301548	崇德科技	2023年9月11日	6个月	新股流通受限	66.80	58.99	50	3,340.00	2,949.50	-
301550	斯菱股份	2023年9月6日	6个月	新股流通受限	37.56	43.57	102	3,831.12	4,444.14	-
301555	惠柏新材	2023年10月24日	6个月	新股流通受限	22.88	32.44	186	4,255.68	6,033.84	-
301558	三态股份	2023年9月21日	6个月	新股流通受限	7.33	13.40	587	4,302.71	7,865.80	-
301559	中集环科	2023年9月26日	6个月	新股流通受限	24.22	18.24	188	4,553.36	3,429.12	-
301566	达利凯普	2023年12月22日	6个月	新股流通受限	8.90	22.14	423	3,764.70	9,365.22	-
301568	思泰克	2023年11月21日	6个月	新股流通受限	23.23	35.58	136	3,159.28	4,838.88	-
301578	辰奕智能	2023年12月21日	6个月	新股流通受限	48.94	68.32	79	3,866.26	5,397.28	-
601083	锦江航运	2023年11月28日	6个月	新股流通受限	11.25	11.07	253	2,846.25	2,800.71	-
601096	宏盛华源	2023年12月15日	6个月	新股流通受限	1.70	4.06	1,182	2,009.40	4,798.92	-
603004	鼎龙科技	2023年12月20日	6个月	新股流通受限	16.80	31.19	83	1,394.40	2,588.77	-
603075	热威股份	2023年9月1日	6个月	新股流通受限	23.10	23.31	65	1,501.50	1,515.15	-
603107	上海汽配	2023年10月25日	6个月	新股流通受限	14.23	18.19	111	1,579.53	2,019.09	-
603119	浙江荣泰	2023年7月21日	6个月	新股流通受限	15.32	23.87	86	1,317.52	2,052.82	-

603193	润本股份	2023 年 10 月 9 日	6 个月	新股流通 受限	17.38	16.66	107	1,859.66	1,782.62	-
603231	索宝蛋白	2023 年 12 月 6 日	6 个月	新股流通 受限	21.29	21.53	72	1,532.88	1,550.16	-
603270	金帝股份	2023 年 8 月 25 日	6 个月	新股流通 受限	21.77	29.58	89	1,937.53	2,632.62	-
603273	天元智能	2023 年 10 月 16 日	6 个月	新股流通 受限	9.50	18.97	152	1,444.00	2,883.44	-
603276	恒兴新材	2023 年 9 月 18 日	6 个月	新股流通 受限	25.73	24.88	69	1,775.37	1,716.72	-
603373	安邦护卫	2023 年 12 月 13 日	6 个月	新股流通 受限	19.10	34.75	68	1,298.80	2,363.00	-
688450	光格科技	2023 年 7 月 17 日	6 个月	新股流通 受限	53.09	36.42	75	3,981.75	2,731.50	-
688549	中巨芯	2023 年 8 月 30 日	6 个月	新股流通 受限	5.18	8.09	923	4,781.14	7,467.07	-
688563	航材股份	2023 年 7 月 12 日	6 个月	新股流通 受限	78.99	60.49	118	9,320.82	7,137.82	-
688573	信宇人	2023 年 8 月 9 日	6 个月	新股流通 受限	23.68	28.80	240	5,683.20	6,912.00	-
688582	芯动联科	2023 年 6 月 21 日	6 个月	新股流通 受限	26.74	38.67	178	4,759.72	6,883.26	-
688591	泰凌微	2023 年 8 月 18 日	6 个月	新股流通 受限	24.98	28.02	231	5,770.38	6,472.62	-
688602	康鹏科技	2023 年 7 月 13 日	6 个月	新股流通 受限	8.66	11.06	364	3,152.24	4,025.84	-
688603	天承科技	2023 年 6 月 30 日	6 个月	新股流通 受限	55.00	74.14	84	4,620.00	6,227.76	-
688612	威迈斯	2023 年 7 月 19	6 个月	新股流通 受限	47.29	37.97	85	4,019.65	3,227.45	-

		日								
688646	逸飞激光	2023年7月21日	6个月	新股流通受限	46.80	36.07	98	4,586.40	3,534.86	-
688648	中邮科技	2023年11月6日	6个月	新股流通受限	15.18	21.43	249	3,779.82	5,336.07	-
688651	盛邦安全	2023年7月19日	6个月	新股流通受限	39.90	46.05	114	4,548.60	5,249.70	-
688652	京仪装备	2023年11月22日	6个月	新股流通受限	31.95	52.25	124	3,961.80	6,479.00	-
688657	浩辰软件	2023年9月25日	6个月	新股流通受限	103.40	78.23	37	3,825.80	2,894.51	-
688671	碧兴物联	2023年8月2日	6个月	新股流通受限	36.12	34.30	160	5,779.20	5,488.00	-
688693	锆威特	2023年8月10日	6个月	新股流通受限	40.83	43.41	95	3,878.85	4,123.95	-
688702	盛科通信	2023年9月6日	6个月	新股流通受限	42.66	48.18	110	4,692.60	5,299.80	-
688716	中研股份	2023年9月13日	6个月	新股流通受限	29.66	36.39	115	3,410.90	4,184.85	-
688719	爱科赛博	2023年9月20日	6个月	新股流通受限	69.98	60.10	65	4,548.70	3,906.50	-
688720	艾森股份	2023年11月29日	6个月	新股流通受限	28.03	49.84	129	3,615.87	6,429.36	-

7.4.12.1.2 受限证券类别：债券

证券代码	证券名称	成功认购日	受限期	流通受限类型	认购价格	期末估值单价	数量 (单位：张)	期末成本总额	期末估值总额	备注
-	-	-	-	-	-	-	-	-	-	-

7.4.12.2 期末持有的暂时停牌等流通受限股票

本基金本报告期末未持有暂时停牌等流通受限股票。

7.4.12.3 期末债券正回购交易中作为抵押的债券

7.4.12.3.1 银行间市场债券正回购

本基金本报告期末无因银行间市场债券正回购交易而抵押的债券。

7.4.12.3.2 交易所市场债券正回购

本基金本报告期末无因交易所市场债券正回购交易而抵押的债券。

7.4.12.4 期末参与转融通证券出借业务的证券

本基金本报告期末无参与转融通证券出借业务的证券。

7.4.13 金融工具风险及管理

本基金为股票型基金，本基金的运作涉及的金融工具主要包括股票投资（主要是指成份股、备选成份股）、债券投资、资产支持证券投资等。与这些金融工具有关的风险，以及本基金的基金管理人管理这些风险所采取的风险管理政策如下所述。

7.4.13.1 风险管理政策和组织架构

本基金的基金管理人从事风险管理的目标是提升本基金风险调整后收益水平，保证本基金的基金资产安全，维护基金份额持有人利益。基于该风险管理目标，本基金的基金管理人风险管理的基本策略是识别和分析本基金运作时本基金面临各种类型的风险，确定适当的风险容忍度，并及时可靠地对各种风险进行监督，将风险控制在限定的范围之内。本基金目前面临的主要风险包括：市场风险、信用风险和流动性风险。

本基金的基金管理人建立了以全面、独立、互相制约以及定性和定量相结合为原则的，监事会、董事会及下设风险控制委员会、督察长、风险管理委员会、法律合规部和风险管理部等多层次的风险管理组织架构体系。

7.4.13.2 信用风险

信用风险是指金融工具的一方到期无法履行约定义务致使本基金遭受损失的风险。本基金的信用风险主要存在于银行存款、结算备付金、存出保证金、债券投资及其他。

本基金的银行存款存放于本基金的基金托管人，与该银行存款相关的信用风险不重大。本基金在证券交易所进行的交易均与中国证券登记结算有限责任公司完成证券交收和款项清算，因此违约风险发生的可能性很小；本基金在进行银行间同业市场交易前均对交易对手进行信用评估并采用券款对付交割方式，以控制相应的信用风险。

对于与债券投资等投资品种相关的信用风险，本基金的基金管理人通过对投资品种的信用等级评估来选择适当的投资对象，并限制单个投资品种的持有比例来管理信用风险。附注 7.4.13.2.1 至 7.4.13.2.6 列示了本基金所持有的债券投资及资产支持证券投资的信用评级，该信用评级不包括本基金所持有的国债、央行票据、政策性金融债。

7.4.13.2.1 按短期信用评级列示的债券投资

本基金本报告期末及上年度末无按短期信用评级列示的债券投资。

7.4.13.2.2 按短期信用评级列示的资产支持证券投资

本基金本报告期末及上年度末无按短期信用评级列示的资产支持证券投资。

7.4.13.2.3 按短期信用评级列示的同业存单投资

本基金本报告期末及上年度末无按短期信用评级列示的同业存单投资。

7.4.13.2.4 按长期信用评级列示的债券投资

单位：人民币元

长期信用评级	本期末 2023 年 12 月 31 日	上年度末 2022 年 12 月 31 日
AAA	-	-
AAA 以下	293,021.43	319,994.57
未评级	-	-
合计	293,021.43	319,994.57

注：上述评级均由经中国证监会核准从事证券市场资信评级业务的评级机构做出。

7.4.13.2.5 按长期信用评级列示的资产支持证券投资

本基金本报告期末及上年度末无按长期信用评级列示的资产支持证券投资。

7.4.13.2.6 按长期信用评级列示的同业存单投资

本基金本报告期末及上年度末无按长期信用评级列示的同业存单投资。

7.4.13.3 流动性风险**7.4.13.3.1 报告期内本基金组合资产的流动性风险分析**

流动性风险是指基金管理人未能以合理价格及时变现基金资产以支付投资者赎回款项的风险。本基金流动性风险来源于开放式基金每日兑付赎回资金的流动性风险，以及因部分投资品种交易不活跃而出现的变现风险以及因投资集中而无法在市场出现剧烈波动的情况下以合理价格变现投资的风险。本基金所持有的交易性金融资产在证券交易所交易，除附注 7.4.12 所披露的流通受限不能自由转让的基金资产外，本基金未持有其他有重大流动性风险的投资品种。除卖出回购金融资产款外，本基金所持有的全部金融负债无固定到期日或合同约定到期日均为一个月以内且不计息，可赎回基金份额净值无固定到期日且不计息，因此账面余额即为未折现的合约到期现金流量。

针对兑付赎回资金的流动性风险，本基金的基金管理人在基金合同约定巨额赎回条款，设计了非常情况下赎回资金的处理模式，控制因开放模式带来的流动性风险，有效保障基金持有人利益。日常流动性风险管理中，本基金的基金管理人每日监控和预测本基金的流

动性指标，通过对投资品种的流动性指标来持续地评估、选择、跟踪和控制基金投资的流动性风险。同时，本基金通过预留一定的现金头寸，并且在需要时可通过卖出回购金融资产方式融入短期资金，以缓解流动性风险。

7.4.13.4 市场风险

市场风险是指基金所持金融工具的公允价值或未来现金流量因所处市场各类价格因素的变动而发生波动的风险，包括利率风险、外汇风险和其他价格风险。

7.4.13.4.1 利率风险

利率风险是指利率敏感性金融工具的公允价值或将来现金流受市场利率变动而发生波动的风险。本基金的基金管理人日常通过对利率水平的预测、分析收益率曲线及优化利率重新定价日组合等方法对上述利率风险进行管理。

下表统计了本基金面临的利率风险敞口。表中所示为本基金资产及负债的账面价值，并按照合约规定的重新定价日或到期日孰早者进行了分类。

7.4.13.4.1.1 利率风险敞口

单位：人民币元

本期末 2023 年 12 月 31 日	1 年以内	1-5 年	5 年以上	不计息	合计
资产					
货币资金	6,491,534.47	-	-	-	6,491,534.47
结算备付金	13,018.77	-	-	-	13,018.77
存出保证金	4,949.94	-	-	-	4,949.94
交易性金融资产	1,421,806.52	293,021.43	-	139,121,597.99	140,836,425.94
衍生金融资产	-	-	-	-	-
买入返售金融资产	-	-	-	-	-
债权投资	-	-	-	-	-
应收股利	-	-	-	-	-
应收申购款	-	-	-	64,429.82	64,429.82
应收清算款	-	-	-	414,198.26	414,198.26
其他资产	-	-	-	-	-
资产总计	7,931,309.70	293,021.43	-	139,600,226.07	147,824,557.20
负债					
应付赎回款	-	-	-	875,988.60	875,988.60
应付管理人报酬	-	-	-	92,847.02	92,847.02
应付托管费	-	-	-	18,569.39	18,569.39
应付清算款	-	-	-	-	-
卖出回购金融资产款	-	-	-	-	-

应付销售服务费	-	-	-	-	-
应付投资顾问费	-	-	-	-	-
应付利润	-	-	-	-	-
应交税费	-	-	-	3.13	3.13
其他负债	-	-	-	230,866.17	230,866.17
负债总计	-	-	-	1,218,274.31	1,218,274.31
利率敏感度缺口	7,931,309.70	293,021.43	-	138,381,951.76	146,606,282.89
上年度末 2022 年 12 月 31 日	1 年以内	1-5 年	5 年以上	不计息	合计
资产					
货币资金	4,406,011.13	-	-	-	4,406,011.13
结算备付金	4,937.52	-	-	-	4,937.52
存出保证金	8,268.21	-	-	-	8,268.21
交易性金融资产	4,791,300.68	-	319,994.57	159,757,212.32	164,868,507.57
衍生金融资产	-	-	-	-	-
买入返售金融资产	-	-	-	-	-
债权投资	-	-	-	-	-
应收股利	-	-	-	-	-
应收申购款	-	-	-	233,730.28	233,730.28
应收清算款	-	-	-	204,509.25	204,509.25
其他资产	-	-	-	-	-
资产总计	9,210,517.54	-	319,994.57	160,195,451.85	169,725,963.96
负债					
应付赎回款	-	-	-	322,592.61	322,592.61
应付管理人报酬	-	-	-	111,755.19	111,755.19
应付托管费	-	-	-	22,351.05	22,351.05
应付清算款	-	-	-	-	-
卖出回购金融资产款	-	-	-	-	-
应付销售服务费	-	-	-	-	-
应付投资顾问费	-	-	-	-	-
应付利润	-	-	-	-	-
应交税费	-	-	-	1.54	1.54
其他负债	-	-	-	319,289.18	319,289.18
负债总计	-	-	-	775,989.57	775,989.57
利率敏感度缺口	9,210,517.54	-	319,994.57	159,419,462.28	168,949,974.39

注：上表按金融资产和金融负债的重新定价日或到期日孰早者进行分类。

7.4.13.4.1.2 利率风险的敏感性分析

假设	1.若市场利率平行上升或下降 50 个基点
	2.其他市场变量保持不变
	3.仅存在公允价值变动对基金资产净值的影响

分析	相关风险变量的变动	对资产负债表日基金资产净值的影响金额（单位：人民币元）	
		本期末（2023 年 12 月 31 日）	上年度末（2022 年 12 月 31 日）
	1. 市场利率平行上升 50 个基点	-7,814.44	-10,461.54
	2. 市场利率平行下降 50 个基点	8,005.62	10,768.19

7.4.13.4.2 其他价格风险

其他价格风险是指交易性金融资产的公允价值受市场利率和外汇汇率以外的市场价格因素变动发生波动的风险，该风险可能与特定投资品种相关，也有可能与整体投资品种相关。本基金所持有的金融资产以公允价值计量，所有市场价格因素引起的金融资产公允价值变动均直接反映在当期损益中。本基金在构建资产配置和基金资产投资组合的基础上，通过建立事前和事后跟踪误差的方式，对基金资产的市场价格风险进行管理。

7.4.13.4.2.1 其他价格风险敞口

金额单位：人民币元

项目	本期末 2023 年 12 月 31 日		上年度末 2022 年 12 月 31 日	
	公允价值	占基金资产净值比例（%）	公允价值	占基金资产净值比例（%）
交易性金融资产-股票投资	139,121,597.99	94.89	159,757,212.32	94.56
交易性金融资产-基金投资	-	-	-	-
交易性金融资产-贵金属投资	-	-	-	-
衍生金融资产-权证投资	-	-	-	-
其他	-	-	-	-
合计	139,121,597.99	94.89	159,757,212.32	94.56

7.4.13.4.2.2 其他价格风险的敏感性分析

假设	1.若对市场价格敏感的权益性投资的市场价格上升或下降 5%		
	2.其他市场变量保持不变		
分析	相关风险变量的变动	对资产负债表日基金资产净值的影响金额（单位：人民币元）	
		本期末（2023 年 12 月 31 日）	上年度末（2022 年 12 月 31 日）
	1. 权益性投资的市场价格上升 5%	6,956,079.90	7,987,860.62
	2. 权益性投资的市场价格下降 5%	-6,956,079.90	-7,987,860.62

7.4.14 公允价值

7.4.14.1 金融工具公允价值计量的方法

公允价值计量结果所属的层次，由对公允价值计量整体而言具有重要意义的输入值所属的最低层次决定：第一层次：相同资产或负债在活跃市场上未经调整的报价；第二层次：除第一层次输入值外相关资产或负债直接或间接可观察的输入值；第三层次：相关资产或负债的不可观察输入值。

7.4.14.2 持续的以公允价值计量的金融工具

7.4.14.2.1 各层次金融工具的公允价值

单位：人民币元

公允价值计量结果所属的层次	本期末 2023 年 12 月 31 日	上年度末 2022 年 12 月 31 日
第一层次	138,966,215.91	159,525,371.83
第二层次	1,421,806.52	4,791,300.68
第三层次	448,403.51	551,835.06
合计	140,836,425.94	164,868,507.57

7.4.14.2.2 公允价值所属层次间的重大变动

本基金以导致各层次之间转换的事项发生日为确认各层次之间转换的时点。

对于证券交易所上市的股票和债券，若出现重大事项停牌、交易不活跃（包括涨跌停时的交易不活跃）或属于非公开发行等情况，本基金不会于停牌日至交易恢复活跃日期间、交易不活跃期间及限售期间将相关股票和债券的公允价值列入第一层次；并根据估值调整中采用的不可观察输入值对于公允价值的影响程度，确定相关股票和债券公允价值应属第二层次还是第三层次。

7.4.14.2.3 第三层次公允价值余额及变动情况

7.4.14.2.3.1 第三层次公允价值余额及变动情况

单位：人民币元

项目	本期 2023 年 1 月 1 日至 2023 年 12 月 31 日		
	交易性金融资产		合计
	债券投资	股票投资	
期初余额	-	551,835.06	551,835.06
当期购买	-	700,490.98	700,490.98
当期出售/结算	-	-	-
转入第三层次	-	-	-
转出第三层次	-	1,163,303.39	1,163,303.39
当期利得或损失总额	-	359,380.86	359,380.86
其中：计入损益的利得或损失	-	359,380.86	359,380.86
计入其他综合收益	-	-	-

的利得或损失			
期末余额	-	448,403.51	448,403.51
期末仍持有的第三层次金融资产计入本期损益的未实现利得或损失的变动——公允价值变动损益	-	110,013.67	110,013.67
项目	上年度可比期间 2022 年 1 月 1 日至 2022 年 12 月 31 日		
	交易性金融资产		合计
	债券投资	股票投资	
期初余额	-	-	-
当期购买	-	535,062.24	535,062.24
当期出售/结算	-	-	-
转入第三层次	-	-	-
转出第三层次	-	-	-
当期利得或损失总额	-	16,772.82	16,772.82
其中：计入损益的利得或损失	-	16,772.82	16,772.82
计入其他综合收益的利得或损失	-	-	-
期末余额	-	551,835.06	551,835.06
期末仍持有的第三层次金融资产计入本期损益的未实现利得或损失的变动——公允价值变动损益	-	16,772.82	16,772.82

7.4.14.2.3.2 使用重要不可观察输入值的第三层次公允价值计量的情况

金额单位：人民币元

项目	本期末公允价值	采用的估值技术	不可观察输入值		
			名称	范围/加权平均值	与公允价值之间的关系
股票投资	448,403.51	平均价格亚式期权模型	流通受限股票预期波动率	0.1962-2.1988	负相关
项目	上年度末公允价值	采用的估值技术	不可观察输入值		
			名称	范围/加权平均值	与公允价值之间的关系
股票投资	551,835.06	平均价格亚式期权模型	流通受限股票预期波动率	0.2063-2.4756	负相关

7.4.14.3 非持续的以公允价值计量的金融工具的说明

本基金本报告期末及上年度末未持有非持续的以公允价值计量的金融工具。

7.4.14.4 不以公允价值计量的金融工具的相关说明

不以公允价值计量的金融工具主要包括应收款项、卖出回购金融资产和其他金融负债，其账面价值与公允价值之间无重大差异。

7.4.15 有助于理解和分析会计报表需要说明的其他事项

本基金本报告期内无需要说明有助于理解和分析会计报表的其他事项。

§ 8 投资组合报告

8.1 期末基金资产组合情况

金额单位：人民币元

序号	项目	金额（元）	占基金总资产的比例（%）
1	权益投资	139,121,597.99	94.11
	其中：股票	139,121,597.99	94.11
2	基金投资	-	-
3	固定收益投资	1,714,827.95	1.16
	其中：债券	1,714,827.95	1.16
	资产支持证券	-	-
4	贵金属投资	-	-
5	金融衍生品投资	-	-
6	买入返售金融资产	-	-
	其中：买断式回购的买入返售金融资产	-	-
7	银行存款和结算备付金合计	6,504,553.24	4.40
8	其他资产	483,578.02	0.33
9	合计	147,824,557.20	100.00

8.2 期末按行业分类的股票投资组合

8.2.1 期末指数投资按行业分类的境内股票投资组合

金额单位：人民币元

代码	行业类别	公允价值（元）	占基金资产净值比例(%)
A	农、林、牧、渔业	6,812,326.79	4.65
B	采矿业	34,842,598.12	23.77
C	制造业	92,842,328.73	63.33
D	电力、热力、燃气及水生产和供应业	1,355,752.00	0.92
E	建筑业	-	-
F	批发和零售业	1,304,495.00	0.89
G	交通运输、仓储和邮政业	-	-
H	住宿和餐饮业	-	-
I	信息传输、软件和信息技术服	-	-

	务业		
J	金融业	-	-
K	房地产业	-	-
L	租赁和商务服务业	-	-
M	科学研究和技术服务业	-	-
N	水利、环境和公共设施管理业	-	-
O	居民服务、修理和其他服务业	-	-
P	教育	-	-
Q	卫生和社会工作	-	-
R	文化、体育和娱乐业	-	-
S	综合	1,508,140.17	1.03
	合计	138,665,640.81	94.58

8.2.2 期末积极投资按行业分类境内股票投资组合

金额单位：人民币元

代码	行业类别	公允价值（元）	占基金资产净值比例(%)
A	农、林、牧、渔业	-	-
B	采矿业	-	-
C	制造业	385,809.04	0.26
D	电力、热力、燃气及水生产和供应业	-	-
E	建筑业	-	-
F	批发和零售业	25,600.10	0.02
G	交通运输、仓储和邮政业	2,800.71	0.00
H	住宿和餐饮业	-	-
I	信息传输、软件和信息技术服务业	13,444.01	0.01
J	金融业	-	-
K	房地产业	-	-
L	租赁和商务服务业	2,363.00	0.00
M	科学研究和技术服务业	14,744.01	0.01
N	水利、环境和公共设施管理业	11,196.31	0.01
O	居民服务、修理和其他服务业	-	-
P	教育	-	-
Q	卫生和社会工作	-	-
R	文化、体育和娱乐业	-	-
S	综合	-	-
	合计	455,957.18	0.31

8.2.3 报告期末按行业分类的港股通投资股票投资组合

本基金本报告期末未持有港股通投资股票。

8.3 期末按公允价值占基金资产净值比例大小排序的所有股票投资明细

8.3.1 报告期末指数投资按公允价值占基金资产净值比例大小排序的所有股票投资明细

序号	股票代码	股票名称	数量（股）	公允价值（元）	占基金资产净值比例（%）
1	002756	永兴材料	31,161	1,626,915.81	1.11
2	002466	天齐锂业	27,600	1,539,804.00	1.05
3	002460	赣锋锂业	35,867	1,535,107.60	1.05
4	601168	西部矿业	107,030	1,527,318.10	1.04
5	000933	神火股份	90,600	1,522,080.00	1.04
6	600348	华阳股份	155,357	1,516,284.32	1.03
7	600673	东阳光	205,749	1,508,140.17	1.03
8	000630	铜陵有色	451,897	1,482,222.16	1.01
9	601225	陕西煤业	70,704	1,477,006.56	1.01
10	600938	中国海油	70,300	1,474,191.00	1.01
11	000408	藏格矿业	58,000	1,469,720.00	1.00
12	603799	华友钴业	44,092	1,451,949.56	0.99
13	600989	宝丰能源	98,200	1,450,414.00	0.99
14	002078	太阳纸业	119,158	1,450,152.86	0.99
15	002497	雅化集团	110,700	1,449,063.00	0.99
16	002311	海大集团	32,200	1,446,102.00	0.99
17	002192	融捷股份	26,600	1,441,986.00	0.98
18	002714	牧原股份	35,000	1,441,300.00	0.98
19	603826	坤彩科技	24,400	1,440,332.00	0.98
20	601600	中国铝业	254,858	1,437,399.12	0.98
21	300748	金力永磁	70,780	1,431,171.60	0.98
22	000960	锡业股份	99,909	1,430,696.88	0.98
23	600299	安迪苏	178,700	1,429,600.00	0.98
24	600873	梅花生物	149,600	1,428,680.00	0.97
25	300498	温氏股份	71,120	1,426,667.20	0.97
26	002240	盛新锂能	62,700	1,426,425.00	0.97
27	002738	中矿资源	38,216	1,425,838.96	0.97
28	600985	淮北矿业	85,700	1,425,191.00	0.97
29	688065	凯赛生物	25,905	1,424,256.90	0.97
30	600028	中国石化	254,628	1,420,824.24	0.97
31	688122	西部超导	26,689	1,420,655.47	0.97
32	600219	南山铝业	481,500	1,415,610.00	0.97
33	002203	海亮股份	126,767	1,413,452.05	0.96
34	000830	鲁西化工	140,530	1,409,515.90	0.96
35	000937	冀中能源	197,390	1,409,364.60	0.96
36	000878	云南铜业	129,304	1,408,120.56	0.96
37	603688	石英股份	16,200	1,407,456.00	0.96

38	603993	洛阳钼业	269,935	1,403,662.00	0.96
39	601899	紫金矿业	112,512	1,401,899.52	0.96
40	600549	厦门钨业	81,592	1,401,750.56	0.96
41	000876	新希望	150,365	1,401,401.80	0.96
42	601898	中煤能源	144,600	1,401,174.00	0.96
43	002601	龙佰集团	81,700	1,399,521.00	0.95
44	000792	盐湖股份	87,600	1,397,220.00	0.95
45	002532	天山铝业	232,200	1,395,522.00	0.95
46	600362	江西铜业	77,866	1,390,686.76	0.95
47	000708	中信特钢	99,000	1,389,960.00	0.95
48	603077	和邦生物	588,844	1,389,671.84	0.95
49	000983	山西焦煤	140,500	1,388,140.00	0.95
50	000831	中国稀土	50,100	1,386,267.00	0.95
51	000703	恒逸石化	206,200	1,385,664.00	0.95
52	600486	扬农化工	21,940	1,384,852.80	0.94
53	601958	金钼股份	146,233	1,381,901.85	0.94
54	600282	南钢股份	373,100	1,380,470.00	0.94
55	600497	驰宏锌锗	273,100	1,379,155.00	0.94
56	002493	荣盛石化	133,200	1,378,620.00	0.94
57	601088	中国神华	43,927	1,377,111.45	0.94
58	000975	银泰黄金	91,693	1,375,395.00	0.94
59	600392	盛和资源	134,771	1,371,968.78	0.94
60	600141	兴发集团	75,127	1,371,067.75	0.94
61	601666	平煤股份	118,500	1,369,860.00	0.93
62	601857	中国石油	193,816	1,368,340.96	0.93
63	600096	云天化	87,500	1,365,000.00	0.93
64	000709	河钢股份	640,100	1,363,413.00	0.93
65	000301	东方盛虹	141,800	1,361,280.00	0.93
66	600925	苏能股份	246,700	1,359,317.00	0.93
67	601699	潞安环能	62,000	1,358,420.00	0.93
68	600157	永泰能源	989,600	1,355,752.00	0.92
69	002128	电投能源	94,888	1,354,051.76	0.92
70	601216	君正集团	361,502	1,352,017.48	0.92
71	601568	北元集团	284,940	1,350,615.60	0.92
72	600111	北方稀土	69,739	1,348,752.26	0.92
73	000825	太钢不锈	360,800	1,345,784.00	0.92
74	002080	中材科技	84,500	1,345,240.00	0.92
75	600346	恒力石化	101,700	1,339,389.00	0.91
76	600426	华鲁恒升	48,412	1,335,687.08	0.91
77	000629	钒钛股份	407,000	1,334,960.00	0.91
78	002299	圣农发展	77,700	1,334,886.00	0.91
79	000898	鞍钢股份	535,050	1,332,274.50	0.91
80	600399	抚顺特钢	137,000	1,331,640.00	0.91

81	600019	宝钢股份	224,000	1,328,320.00	0.91
82	600598	北大荒	110,827	1,326,599.19	0.90
83	600188	兖矿能源	66,926	1,325,804.06	0.90
84	002430	杭氧股份	45,200	1,320,292.00	0.90
85	600547	山东黄金	57,674	1,319,004.38	0.90
86	002648	卫星化学	89,301	1,317,189.75	0.90
87	600010	包钢股份	900,155	1,314,226.30	0.90
88	600988	赤峰黄金	93,800	1,314,138.00	0.90
89	000932	华菱钢铁	254,100	1,308,615.00	0.89
90	000959	首钢股份	377,200	1,305,112.00	0.89
91	600546	山煤国际	74,500	1,304,495.00	0.89
92	000893	亚钾国际	49,400	1,296,256.00	0.88
93	000723	美锦能源	194,000	1,292,040.00	0.88
94	600176	中国巨石	131,100	1,288,713.00	0.88
95	000998	隆平高科	90,984	1,282,874.40	0.88
96	600489	中金黄金	127,817	1,273,057.32	0.87
97	600516	方大炭素	242,658	1,271,527.92	0.87
98	000683	远兴能源	215,700	1,266,159.00	0.86
99	300395	菲利华	33,300	1,217,448.00	0.83
100	002385	大北农	203,522	1,212,991.12	0.83

8.3.2 期末积极投资按公允价值占基金资产净值比例大小排序的所有股票投资明细

金额单位：人民币元

序号	股票代码	股票名称	数量（股）	公允价值（元）	占基金资产净值比例（%）
1	301487	盟固利	867	35,512.32	0.02
2	301348	蓝箭电子	299	13,326.43	0.01
3	301511	德福科技	570	13,084.66	0.01
4	300904	威力传动	198	12,182.94	0.01
5	301526	国际复材	2,564	11,409.80	0.01
6	301421	波长光电	178	10,567.86	0.01
7	301488	豪恩汽电	146	10,087.14	0.01
8	301381	赛维时代	325	9,649.25	0.01
9	301566	达利凯普	423	9,365.22	0.01
10	301370	国科恒泰	505	8,085.05	0.01
11	301558	三态股份	587	7,865.80	0.01
12	688549	中巨芯	923	7,467.07	0.01
13	301516	中远通	469	7,274.19	0.00
14	688563	航材股份	118	7,137.82	0.00
15	301413	安培龙	119	6,924.61	0.00
16	688573	信宇人	240	6,912.00	0.00

17	688582	芯动联科	178	6,883.26	0.00
18	301372	科净源	153	6,669.27	0.00
19	688652	京仪装备	124	6,479.00	0.00
20	688591	泰凌微	231	6,472.62	0.00
21	688720	艾森股份	129	6,429.36	0.00
22	688603	天承科技	84	6,227.76	0.00
23	301555	惠柏新材	186	6,033.84	0.00
24	301508	中机认检	224	5,976.32	0.00
25	301509	金凯生科	95	5,911.85	0.00
26	301507	民生健康	369	5,848.65	0.00
27	301505	苏州规划	155	5,550.55	0.00
28	301292	海科新源	284	5,495.40	0.00
29	301261	恒工精密	108	5,491.80	0.00
30	688671	碧兴物联	160	5,488.00	0.00
31	301578	辰奕智能	79	5,397.28	0.00
32	301486	致尚科技	114	5,386.50	0.00
33	688648	中邮科技	249	5,336.07	0.00
34	301498	乖宝宠物	137	5,316.97	0.00
35	688702	盛科通信	110	5,299.80	0.00
36	688651	盛邦安全	114	5,249.70	0.00
37	301533	威马农机	157	5,206.12	0.00
38	301489	思泉新材	80	5,128.80	0.00
39	301251	威尔高	148	5,119.32	0.00
40	301469	恒达新材	153	5,062.77	0.00
41	301459	丰茂股份	122	4,860.48	0.00
42	301568	思泰克	136	4,838.88	0.00
43	601096	宏盛华源	1,182	4,798.92	0.00
44	301517	陕西华达	109	4,762.21	0.00
45	301518	长华化学	203	4,671.03	0.00
46	301393	昊帆生物	78	4,630.86	0.00
47	301202	朗威股份	144	4,579.20	0.00
48	301528	多浦乐	66	4,548.06	0.00
49	301519	舜禹股份	224	4,527.04	0.00
50	301550	斯菱股份	102	4,444.14	0.00
51	301418	协昌科技	85	4,267.00	0.00
52	688716	中研股份	115	4,184.85	0.00
53	688693	锆威特	95	4,123.95	0.00
54	688602	康鹏科技	364	4,025.84	0.00
55	301525	儒竞科技	48	3,910.08	0.00
56	688719	爱科赛博	65	3,906.50	0.00
57	301515	港通医疗	128	3,618.56	0.00
58	301500	飞南资源	173	3,613.97	0.00
59	688646	逸飞激光	98	3,534.86	0.00

60	301529	福赛科技	93	3,522.84	0.00
61	301559	中集环科	188	3,429.12	0.00
62	301371	敷尔佳	87	3,269.46	0.00
63	688612	威迈斯	85	3,227.45	0.00
64	301520	万邦医药	61	3,217.14	0.00
65	001326	联域股份	63	3,064.32	0.00
66	001239	永达股份	149	2,968.08	0.00
67	301548	崇德科技	50	2,949.50	0.00
68	688657	浩辰软件	37	2,894.51	0.00
69	603273	天元智能	152	2,883.44	0.00
70	601083	锦江航运	253	2,800.71	0.00
71	688450	光格科技	75	2,731.50	0.00
72	603270	金帝股份	89	2,632.62	0.00
73	603004	鼎龙科技	83	2,588.77	0.00
74	603373	安邦护卫	68	2,363.00	0.00
75	001306	夏厦精密	31	2,336.16	0.00
76	603119	浙江荣泰	86	2,052.82	0.00
77	603107	上海汽配	111	2,019.09	0.00
78	001358	兴欣新材	45	1,987.20	0.00
79	603193	润本股份	107	1,782.62	0.00
80	603276	恒兴新材	69	1,716.72	0.00
81	603231	索宝蛋白	72	1,550.16	0.00
82	603075	热威股份	65	1,515.15	0.00
83	002092	中泰化学	20	122.00	0.00
84	600737	中粮糖业	13	107.12	0.00
85	000553	安道麦 A	6	41.64	0.00
86	000807	云铝股份	2	24.44	0.00

8.4 报告期内股票投资组合的重大变动

8.4.1 累计买入金额超出期初基金资产净值 2%或前 20 名的股票明细

金额单位：人民币元

序号	股票代码	股票名称	本期累计买入金额	占期初基金资产净值比例（%）
1	002240	盛新锂能	2,001,054.00	1.18
2	002497	雅化集团	1,972,731.00	1.17
3	300395	菲利华	1,714,957.00	1.02
4	000893	亚钾国际	1,655,875.00	0.98
5	002430	杭氧股份	1,626,067.00	0.96
6	000933	神火股份	1,622,241.00	0.96
7	000983	山西焦煤	1,578,836.80	0.93
8	601118	海南橡胶	1,565,258.00	0.93
9	300748	金力永磁	1,483,669.00	0.88

10	600925	苏能股份	1,450,452.80	0.86
11	603826	坤彩科技	1,449,880.00	0.86
12	000703	恒逸石化	1,396,965.00	0.83
13	600938	中国海油	1,386,203.00	0.82
14	688122	西部超导	1,379,100.19	0.82
15	002192	融捷股份	936,614.00	0.55
16	002460	赣锋锂业	835,951.00	0.49
17	603799	华友钴业	757,788.00	0.45
18	600028	中国石化	703,763.00	0.42
19	002756	永兴材料	700,295.00	0.41
20	002738	中矿资源	684,480.36	0.41

注：1、买入包括基金二级市场上主动的买入、新股、配股、债转股、换股及行权等获得的股票；

2、基金持有的股票分类为交易性金融资产的，本项的“累计买入金额”按买卖成交金额（成交单价乘以成交数量）填列，不考虑相关交易费用。

8.4.2 累计卖出金额超出期初基金资产净值 2%或前 20 名的股票明细

金额单位：人民币元

序号	股票代码	股票名称	本期累计卖出金额	占期初基金资产净值比例（%）
1	600737	中粮糖业	1,961,023.00	1.16
2	000778	新兴铸管	1,835,783.00	1.09
3	000807	云铝股份	1,809,651.00	1.07
4	002092	中泰化学	1,747,759.00	1.03
5	600022	山东钢铁	1,592,081.00	0.94
6	601969	海南矿业	1,557,848.00	0.92
7	600808	马钢股份	1,545,748.00	0.91
8	000930	中粮科技	1,529,223.96	0.91
9	600028	中国石化	1,471,657.00	0.87
10	601118	海南橡胶	1,458,881.00	0.86
11	000553	安道麦 A	1,453,190.00	0.86
12	688122	西部超导	1,437,101.08	0.85
13	002408	齐翔腾达	1,334,338.88	0.79
14	001203	大中矿业	1,315,997.00	0.78
15	601857	中国石油	1,276,105.00	0.76
16	300618	寒锐钴业	1,262,753.00	0.75
17	601666	平煤股份	966,242.00	0.57
18	600489	中金黄金	942,739.00	0.56
19	600546	山煤国际	814,864.00	0.48
20	601899	紫金矿业	805,278.00	0.48

注：1、卖出主要指二级市场上主动的卖出、换股、要约收购、发行人回购及行权等减少的股票；

2、基金持有的股票分类为交易性金融资产的，本项“累计卖出金额”按买卖成交金额（成交单价乘以成交数量）填列，不考虑相关交易费用。

8.4.3 买入股票的成本总额及卖出股票的收入总额

金额单位：人民币元

买入股票成本（成交）总额	56,929,387.39
卖出股票收入（成交）总额	70,344,375.64

注：1、买入包括基金二级市场上主动的买入、新股、配股、债转股、换股及行权等获得的股票，卖出主要指二级市场上主动的卖出、换股、要约收购、发行人回购及行权等减少的股票；

2、“买入股票成本（成交）总额”、“卖出股票收入（成交）总额”均按买卖成交金额（成交单价乘以成交数量）填列，不考虑相关交易费用。

8.5 期末按债券品种分类的债券投资组合

金额单位：人民币元

序号	债券品种	公允价值（元）	占基金资产净值比例（%）
1	国家债券	1,421,806.52	0.97
2	央行票据	-	-
3	金融债券	-	-
	其中：政策性金融债	-	-
4	企业债券	-	-
5	企业短期融资券	-	-
6	中期票据	-	-
7	可转债（可交换债）	293,021.43	0.20
8	同业存单	-	-
9	其他	-	-
10	合计	1,714,827.95	1.17

8.6 期末按公允价值占基金资产净值比例大小排序的前五名债券投资明细

金额单位：人民币元

序号	债券代码	债券名称	数量（张）	公允价值（元）	占基金资产净值比例（%）
1	019703	23 国债 10	5,000	507,098.63	0.35
2	019694	23 国债 01	4,000	407,771.62	0.28
3	102229	国债 2301	3,000	305,828.71	0.21
4	127070	大中转债	1,459	170,936.64	0.12
5	110089	兴发转债	1,150	122,084.79	0.08

8.7 期末按公允价值占基金资产净值比例大小排序的所有资产支持证券投资明细

本基金本报告期末未持有资产支持证券。

8.8 报告期末按公允价值占基金资产净值比例大小排序的前五名贵金属投资明细

本基金本报告期末未持有贵金属。

8.9 期末按公允价值占基金资产净值比例大小排序的前五名权证投资明细

本基金本报告期末未持有权证。

8.10 本基金投资股指期货的投资政策

本基金管理人可运用股指期货，以提高投资效率更好地达到本基金的投资目标。本基金在股指期货投资中将根据风险管理的原则，以套期保值为目的，在风险可控的前提下，参与股指期货的投资，以改善组合的风险收益特性。本基金主要通过对现货和期货市场运行趋势的研究，结合股指期货定价模型寻求其合理估值水平，采用流动性好、交易活跃的期货合约，达到有效跟踪标的指数的目的。此外，本基金还将运用股指期货来对冲特殊情况下的流动性风险以进行有效的现金管理，如预期大额申购赎回、大量分红等，以及对冲因其他原因导致无法有效跟踪标的指数的风险。

8.11 报告期末本基金投资的国债期货交易情况说明

8.11.1 本期国债期货投资政策

根据本基金合同规定，本基金不参与国债期货交易。

8.11.2 本期国债期货投资评价

根据本基金合同规定，本基金不参与国债期货交易。

8.12 投资组合报告附注

报告期内基金投资的前十名证券除东阳光（证券代码 600673）、华阳股份（证券代码 600348）、神火股份（证券代码 000933）外其他证券的发行主体未有被监管部门立案调查，不存在报告编制日前一年内受到公开谴责、处罚的情形。

1、东阳光（证券代码 600673）

根据 2023 年 9 月 5 日发布的相关公告，该证券发行人因未及时披露公司重大事件，重大事项未履行审议程序被上海证券交易所上市公司管理一部给予警示。

2、华阳股份（证券代码 600348）

根据 2023 年 5 月 30 日发布的相关公告，该证券发行人因未依法履行职责被山西省地方煤矿安全监督管理局责令改正。

3、神火股份（证券代码 000933）

根据 2023 年 4 月 28 日发布的相关公告，该证券发行人因未依法履行职责被永城市水利局处以罚款。

对上述证券的投资决策程序的说明：本基金为指数型基金，因复制指数被动持有，上述证券的投资决策程序符合相关法律法规和公司制度的要求。

本基金投资的前十名股票没有超出基金合同规定的备选股票库，本基金管理人从制度和流程上要求股票必须先入库再买入。

8.12.1 期末其他各项资产构成

金额单位：人民币元

序号	名称	金额（元）
1	存出保证金	4,949.94
2	应收清算款	414,198.26
3	应收股利	-
4	应收利息	-
5	应收申购款	64,429.82
6	其他应收款	-
7	待摊费用	-
8	其他	-
9	合计	483,578.02

8.12.2 期末持有的处于转股期的可转换债券明细

序号	债券代码	债券名称	公允价值（元）	占基金资产净值比例（%）
1	127070	大中转债	170,936.64	0.12
2	110089	兴发转债	122,084.79	0.08

8.12.3 期末前十名股票中存在流通受限情况的说明

8.12.3.1 期末指数投资前十名股票中存在流通受限情况说明

本基金本报告期末指数投资前十名股票中不存在流通受限的情况。

8.12.3.2 期末积极投资前五名股票中存在流通受限情况的说明

金额单位：人民币元

序号	股票代码	股票名称	流通受限部分的公允价值（元）	占基金资产净值比例（%）	流通受限情况说明
1	301487	盟固利	35,512.32	0.02	新股流通受限
2	301348	蓝箭电子	13,326.43	0.01	新股流通受限

3	300904	威力传动	12,182.94	0.01	新股流通受限
4	301526	国际复材	11,409.80	0.01	新股流通受限
5	301511	德福科技	5,826.19	0.00	新股流通受限

§ 9 基金份额持有人信息

9.1 期末基金份额持有人户数及持有人结构

份额单位：份

持有人户数（户）	户均持有的基金份额	持有人结构			
		机构投资者		个人投资者	
		持有份额	占总份额比例	持有份额	占总份额比例
20,484	5,064.18	96.80	0.00%	103,734,563.39	100.00%

9.2 期末上市基金前十名持有人

序号	持有人名称	持有份额（份）	占上市总份额比例
1	蒋春朝	524,988.00	7.33%
2	丁民	201,446.00	2.81%
3	陈育莲	199,600.00	2.79%
4	王东华	189,549.00	2.65%
5	陈展	160,891.00	2.25%
6	郭丹	149,293.00	2.08%
7	贺甄	127,300.00	1.78%
8	胡大辉	99,529.00	1.39%
9	马宏伟	99,108.00	1.38%
10	黄晖	96,314.00	1.34%

注：以上数据由中国证券登记结算公司提供，持有人为场内持有人。

9.3 期末基金管理人的从业人员持有本基金的情况

项目	持有份额总数（份）	占基金总份额比例
基金管理人所有从业人员持有本基金	8,609.17	0.0083%

9.4 期末基金管理人的从业人员持有本开放式基金份额总量区间情况

项目	持有基金份额总量的数量区间（万份）
本公司高级管理人员、基金投资和部门负责人持有本开放式基金	0
本基金基金经理持有本开放式基金	0

9.5 期末兼任私募资产管理计划投资经理的基金经理本人及其直系亲属持有本人管理的产品情况

基金经理姓名	产品类型	持有本人管理的产品份额总量的数量区间（万份）
邓童	公募基金	10~50
	私募资产管理计划	0
	合计	10~50

§ 10 开放式基金份额变动

单位：份

基金合同生效日(2012年6月28日)基金份额总额	1,063,256,320.96
本报告期期初基金份额总额	115,806,905.65
本报告期基金总申购份额	36,764,882.22
减：报告期基金总赎回份额	48,837,127.68
本报告期期间基金拆分变动份额（份额减少以“-”填列）	-
本报告期期末基金份额总额	103,734,660.19

§ 11 重大事件揭示

11.1 基金份额持有人大会决议

本报告期未召开基金份额持有人大会。

11.2 基金管理人、基金托管人的专门基金托管部门的重大人事变动

根据本基金管理人 2023 年 6 月 22 日的公告，经招商基金管理有限公司第六届董事会 2023 年第四次会议审议通过，同意钟文岳先生辞任公司常务副总经理、财务负责人职务。

根据本基金管理人 2023 年 8 月 30 日的公告，经招商基金管理有限公司第六届董事会 2023 年第五次会议审议通过，同意聘任孙明霞女士为公司副总经理。

根据本基金管理人 2023 年 9 月 28 日的公告，经招商基金管理有限公司第六届董事会 2023 年第七次会议审议通过，同意聘任董方先生为公司副总经理。

根据本基金管理人 2023 年 12 月 30 日的公告，经招商基金管理有限公司第七届董事会 2023 年第一次会议审议通过，同意聘任孙明霞女士为公司财务负责人。

本报告期内，本基金托管人的专门基金托管部门无重大人事变动。

11.3 涉及基金管理人、基金财产、基金托管业务的诉讼

本报告期无涉及本基金管理人、基金财产、基金托管业务的重大诉讼事项。

11.4 基金投资策略的改变

本报告期基金投资策略无改变。

11.5 为基金进行审计的会计师事务所情况

本报告期本基金的审计事务所无变化，目前毕马威华振会计师事务所（特殊普通合伙）已为本基金提供审计服务 12 年，本报告期应支付给毕马威华振会计师事务所（特殊普通合伙）的报酬为人民币 20,000.00 元。

11.6 管理人、托管人及其高级管理人员受稽查或处罚等情况

11.6.1 管理人及其高级管理人员受稽查或处罚等情况

本报告期，基金管理人没有受到监管部门的稽查或处罚，亦未收到关于基金管理人的高级管理人员受到监管部门的稽查或处罚的书面通知或文件。

11.6.2 托管人及其高级管理人员受稽查或处罚等情况

本报告期内，本基金托管人的托管业务部门及其相关高级管理人员无受稽查或处罚等情况。

11.7 基金租用证券公司交易单元的有关情况

11.7.1 基金租用证券公司交易单元进行股票投资及佣金支付情况

金额单位：人民币元

券商名称	交易单元数量	股票交易		应支付该券商的佣金		备注
		成交金额	占当期股票成交总额的比例	佣金	占当期佣金总量的比例	
浙商证券	1	29,413,460.14	24.57%	27,393.01	24.44%	-
中泰证券	5	27,000,053.01	22.56%	25,145.09	22.43%	-
东吴证券	1	20,239,353.38	16.91%	19,113.72	17.05%	-
国海证券	1	19,289,763.05	16.12%	18,230.68	16.26%	-
国投证券	1	3,563,414.15	2.98%	3,347.98	2.99%	-
西南证券	3	2,895,775.82	2.42%	2,703.02	2.41%	-
招商证券	5	2,855,236.15	2.39%	2,668.77	2.38%	-
广发证券	2	1,809,599.56	1.51%	1,689.66	1.51%	-
中金公司	1	1,569,580.66	1.31%	1,468.56	1.31%	-

民生证券	3	1,479,239.26	1.24%	1,381.60	1.23%	-
国金证券	1	1,364,716.49	1.14%	1,275.56	1.14%	-
华泰证券	2	999,679.80	0.84%	930.94	0.83%	-
东方证券	1	986,996.58	0.82%	919.14	0.82%	-
财信证券	1	925,161.97	0.77%	861.63	0.77%	-
中信建投 证券	3	881,543.11	0.74%	821.00	0.73%	-
中金财富 证券	1	744,192.57	0.62%	693.17	0.62%	-
申万宏源	2	691,676.51	0.58%	644.13	0.57%	-
华福证券	2	682,997.56	0.57%	636.11	0.57%	-
兴业证券	1	623,445.82	0.52%	589.04	0.53%	-
中信证券	2	581,321.73	0.49%	543.33	0.48%	-
国新证券	2	544,310.43	0.45%	511.00	0.46%	-
华安证券	2	226,519.94	0.19%	210.91	0.19%	-
国元证券	1	181,256.98	0.15%	169.78	0.15%	-
平安证券	1	145,944.00	0.12%	138.04	0.12%	-
财通证券	1	-	-	-	-	-
东北证券	2	-	-	-	-	-
东海证券	2	-	-	-	-	-
东莞证券	1	-	-	-	-	-
高华证券	1	-	-	-	-	-
光大证券	1	-	-	-	-	-
国都证券	1	-	-	-	-	-
国盛证券	1	-	-	-	-	-
华鑫证券	1	-	-	-	-	-
开源证券	2	-	-	-	-	-
万联证券	2	-	-	-	-	-
西部证券	2	-	-	-	-	-
野村证券	1	-	-	-	-	-
中山证券	1	-	-	-	-	-
中邮证券	1	-	-	-	-	-

注：基金交易佣金根据券商季度综合评分结果给与分配，券商综合评分根据研究报告质量、路演质量、联合调研质量等维度进行打分，从多家服务券商中选取符合法律规范经营的综合能力靠前的券商给与佣金分配，季度评分和佣金分配分别由专人负责。

11.7.2 基金租用证券公司交易单元进行其他证券投资的情况

金额单位：人民币元

券商名称	债券交易		债券回购交易		权证交易	
	成交金额	占当期债券成交总额的比例	成交金额	占当期债券回购成交总额的	成交金额	占当期权证成交总额的比例

				比例		
浙商证券	-	-	-	-	-	-
中泰证券	-	-	-	-	-	-
东吴证券	598,876.00	15.37%	-	-	-	-
国海证券	-	-	-	-	-	-
国投证券	-	-	-	-	-	-
西南证券	300,208.00	7.71%	-	-	-	-
招商证券	-	-	-	-	-	-
广发证券	-	-	-	-	-	-
中金公司	400,200.00	10.27%	-	-	-	-
民生证券	1,200,290.00	30.81%	-	-	-	-
国金证券	-	-	-	-	-	-
华泰证券	100,322.00	2.58%	-	-	-	-
东方证券	199,968.00	5.13%	-	-	-	-
财信证券	-	-	-	-	-	-
中信建投 证券	300,643.00	7.72%	-	-	-	-
中金财富 证券	194,598.06	5.00%	-	-	-	-
申万宏源	-	-	-	-	-	-
华福证券	-	-	-	-	-	-
兴业证券	-	-	-	-	-	-
中信证券	400,426.00	10.28%	-	-	-	-
国新证券	199,960.00	5.13%	-	-	-	-
华安证券	-	-	-	-	-	-
国元证券	-	-	-	-	-	-
平安证券	-	-	-	-	-	-
财通证券	-	-	-	-	-	-
东北证券	-	-	-	-	-	-
东海证券	-	-	-	-	-	-
东莞证券	-	-	-	-	-	-
高华证券	-	-	-	-	-	-
光大证券	-	-	-	-	-	-
国都证券	-	-	-	-	-	-
国盛证券	-	-	-	-	-	-
华鑫证券	-	-	-	-	-	-
开源证券	-	-	-	-	-	-
万联证券	-	-	-	-	-	-
西部证券	-	-	-	-	-	-
野村证券	-	-	-	-	-	-
中山证券	-	-	-	-	-	-
中邮证券	-	-	-	-	-	-

11.8 其他重大事件

序号	公告事项	法定披露方式	法定披露日期
1	招商基金管理有限公司旗下基金 2022 年第 4 季度报告提示性公告	中国证券报及基金管理人网站	2023-01-18
2	招商中证大宗商品股票指数证券投资基金（LOF）2022 年第 4 季度报告	中国证券报、基金管理人网站及中国证监会基金电子披露网站	2023-01-18
3	招商基金管理有限公司旗下基金 2022 年年度报告提示性公告	中国证券报及基金管理人网站	2023-03-30
4	招商中证大宗商品股票指数证券投资基金（LOF）2022 年年度报告	中国证券报、基金管理人网站及中国证监会基金电子披露网站	2023-03-30
5	招商中证大宗商品股票指数证券投资基金（LOF）2023 年第 1 季度报告	中国证券报、基金管理人网站及中国证监会基金电子披露网站	2023-04-21
6	招商基金管理有限公司旗下基金 2023 年第 1 季度报告提示性公告	中国证券报及基金管理人网站	2023-04-21
7	招商基金管理有限公司关于提醒投资者持续完善身份信息资料的公告	中国证券报、基金管理人网站及中国证监会基金电子披露网站	2023-05-12
8	招商基金管理有限公司关于高级管理人员变更的公告	中国证券报、基金管理人网站及中国证监会基金电子披露网站	2023-06-22
9	招商中证大宗商品股票指数证券投资基金（LOF）基金产品资料概要更新	中国证券报、基金管理人网站及中国证监会基金电子披露网站	2023-06-27
10	招商中证大宗商品股票指数证券投资基金（LOF）更新的招募说明书（二零二三年第一号）	中国证券报、基金管理人网站及中国证监会基金电子披露网站	2023-06-27
11	招商基金管理有限公司旗下基金 2023 年第 2 季度报告提示性公告	中国证券报及基金管理人网站	2023-07-20
12	招商中证大宗商品股票指数证券投资基金（LOF）2023 年第 2 季度报告	中国证券报、基金管理人网站及中国证监会基金电子披露网站	2023-07-20
13	招商基金管理有限公司关于运用自有资金投资旗下公募基金的公告	中国证券报、基金管理人网站及中国证监会基金电子披露网站	2023-08-21
14	招商基金管理有限公司关于高级管理人员变更的公告	中国证券报、基金管理人网站及中国证监会基金电子披露网站	2023-08-30
15	招商中证大宗商品股票指数证券投资基金（LOF）2023 年中期报告	中国证券报、基金管理人网站及中国证监	2023-08-30

		会基金电子披露网站	
16	招商基金管理有限公司旗下基金 2023 年中期报告提示性公告	中国证券报及基金管理人网站	2023-08-30
17	招商基金管理有限公司关于终止南京途牛基金销售有限公司办理旗下基金销售业务的公告	中国证券报、基金管理人网站及中国证监会基金电子披露网站	2023-09-05
18	招商基金管理有限公司关于终止凤凰金信（海口）基金销售有限公司办理旗下基金销售业务的公告	中国证券报、基金管理人网站及中国证监会基金电子披露网站	2023-09-07
19	招商基金管理有限公司关于高级管理人员变更的公告	中国证券报、基金管理人网站及中国证监会基金电子披露网站	2023-09-28
20	招商基金管理有限公司旗下基金 2023 年第 3 季度报告提示性公告	中国证券报及基金管理人网站	2023-10-24
21	招商中证大宗商品股票指数证券投资基金（LOF）2023 年第 3 季度报告	中国证券报、基金管理人网站及中国证监会基金电子披露网站	2023-10-24
22	招商基金管理有限公司关于运用固有资金投资旗下公募基金的公告	中国证券报、基金管理人网站及中国证监会基金电子披露网站	2023-10-30
23	招商基金管理有限公司关于高级管理人员变更的公告	中国证券报、基金管理人网站及中国证监会基金电子披露网站	2023-12-30

§ 12 备查文件目录

12.1 备查文件目录

- 1、中国证券监督管理委员会批准设立招商基金管理有限公司的文件；
- 2、中国证券监督管理委员会批准招商中证大宗商品股票指数证券投资基金（LOF）设立的文件；
- 3、《招商中证大宗商品股票指数证券投资基金（LOF）基金合同》；
- 4、《招商中证大宗商品股票指数证券投资基金（LOF）托管协议》；
- 5、《招商中证大宗商品股票指数证券投资基金（LOF）招募说明书》；
- 6、基金管理人业务资格批件、营业执照。

12.2 存放地点

招商基金管理有限公司

地址：深圳市福田区深南大道 7088 号

12.3 查阅方式

上述文件可在招商基金管理有限公司互联网站上查阅，或者在营业时间内到招商基金管理有限公司查阅。

投资者对本报告书如有疑问，可咨询本基金管理人招商基金管理有限公司。

客户服务中心电话：400-887-9555

网址：<http://www.cmfcchina.com>

招商基金管理有限公司

2024年3月29日