

招商中证 1000 增强策略交易型开放式 指数证券投资基金 2023 年年度报告

2023 年 12 月 31 日

基金管理人：招商基金管理有限公司

基金托管人：广发证券股份有限公司

送出日期：2024 年 3 月 29 日

§ 1 重要提示及目录

1.1 重要提示

基金管理人的董事会及董事保证本报告所载资料不存在虚假记载、误导性陈述或重大遗漏，并对其内容的真实性、准确性和完整性承担个别及连带责任。本年度报告已经三分之二以上独立董事签字同意，并由董事长签发。

基金托管人广发证券股份有限公司根据本基金合同规定，于 2024 年 3 月 28 日复核了本报告中的财务指标、净值表现、利润分配情况、财务会计报告、投资组合报告等内容，保证复核内容不存在虚假记载、误导性陈述或者重大遗漏。

基金管理人承诺以诚实信用、勤勉尽责的原则管理和运用基金资产，但不保证基金一定盈利。

基金的过往业绩并不代表其未来表现。投资有风险，投资者在作出投资决策前应仔细阅读本基金的招募说明书及其更新。

本报告财务资料已经审计，德勤华永会计师事务所（特殊普通合伙）为本基金出具了 2023 年度无保留意见的审计报告，请投资者注意阅读。

本报告期自 2023 年 1 月 1 日起至 12 月 31 日止。

1.2 目录

§1 重要提示及目录.....	1
1.1 重要提示.....	1
1.2 目录.....	2
§2 基金简介.....	4
2.1 基金基本情况.....	4
2.2 基金产品说明.....	4
2.3 基金管理人和基金托管人.....	4
2.4 信息披露方式.....	5
2.5 其他相关资料.....	5
§3 主要财务指标、基金净值表现及利润分配情况.....	5
3.1 主要会计数据和财务指标.....	5
3.2 基金净值表现.....	6
3.3 过去三年基金的利润分配情况.....	7
§4 管理人报告.....	7
4.1 基金管理人及基金经理情况.....	7
4.2 管理人对报告期内本基金运作合规守信情况的说明.....	9
4.3 管理人对报告期内公平交易情况的专项说明.....	9
4.4 管理人对报告期内基金的投资策略和业绩表现的说明.....	10
4.5 管理人对宏观经济、证券市场及行业走势的简要展望.....	11
4.6 管理人内部有关本基金的监察稽核工作情况.....	11
4.7 管理人对报告期内基金估值程序等事项的说明.....	12
4.8 管理人对报告期内基金利润分配情况的说明.....	13
4.9 报告期内管理人对本基金持有人数或基金资产净值预警情形的说明.....	13
§5 托管人报告.....	13
5.1 报告期内本基金托管人合规守信情况声明.....	13
5.2 托管人对报告期内本基金投资运作合规守信、净值计算、利润分配等情况的说明.....	13
5.3 托管人对本年度报告中财务信息等内容的真实、准确和完整发表意见.....	13
§6 审计报告.....	13
6.1 审计报告的基本内容.....	13
§7 年度财务报表.....	15
7.1 资产负债表.....	15
7.2 利润表.....	17
7.3 净资产变动表.....	18
7.4 报表附注.....	20
§8 投资组合报告.....	51
8.1 期末基金资产组合情况.....	51
8.2 期末按行业分类的股票投资组合.....	52
8.3 期末按公允价值占基金资产净值比例大小排序的所有股票投资明细.....	53
8.4 报告期内股票投资组合的重大变动.....	61
8.5 期末按债券品种分类的债券投资组合.....	63
8.6 期末按公允价值占基金资产净值比例大小排序的前五名债券投资明细.....	63

8.7	期末按公允价值占基金资产净值比例大小排序的所有资产支持证券投资明细	63
8.8	报告期末按公允价值占基金资产净值比例大小排序的前五名贵金属投资明细	63
8.9	期末按公允价值占基金资产净值比例大小排序的前五名权证投资明细	63
8.10	本基金投资股指期货的投资政策	63
8.11	报告期末本基金投资的国债期货交易情况说明	64
8.12	投资组合报告附注	64
§9	基金份额持有人信息	65
9.1	期末基金份额持有人户数及持有人结构	65
9.2	期末上市基金前十名持有人	65
9.3	期末基金管理人的从业人员持有本基金的情况	66
9.4	期末基金管理人的从业人员持有本开放式基金份额总量区间情况	66
§10	开放式基金份额变动	66
§11	重大事件揭示	66
11.1	基金份额持有人大会决议	66
11.2	基金管理人、基金托管人的专门基金托管部门的重大人事变动	66
11.3	涉及基金管理人、基金财产、基金托管业务的诉讼	67
11.4	基金投资策略的改变	67
11.5	为基金进行审计的会计师事务所情况	67
11.6	管理人、托管人及其高级管理人员受稽查或处罚等情况	67
11.7	基金租用证券公司交易单元的有关情况	67
11.8	其他重大事件	68
§12	备查文件目录	71
12.1	备查文件目录	71
12.2	存放地点	71
12.3	查阅方式	71

§ 2 基金简介

2.1 基金基本情况

基金名称	招商中证 1000 增强策略交易型开放式指数证券投资基金
基金简称	招商中证 1000 增强策略 ETF
场内简称	1000ETF 增强
基金主代码	159680
交易代码	159680
基金运作方式	交易型开放式
基金合同生效日	2022 年 11 月 18 日
基金管理人	招商基金管理有限公司
基金托管人	广发证券股份有限公司
报告期末基金份额总额	270,438,087.00 份
基金合同存续期	不定期
基金份额上市的证券交易所	深圳证券交易所
上市日期	2022 年 11 月 30 日

2.2 基金产品说明

投资目标	本基金通过科学的投资方法与严格的投资纪律约束，力争控制本基金份额净值增长率与业绩比较基准之间的日均跟踪偏离度的绝对值不超过 0.35%，年化跟踪误差不超过 6.5%，同时力求实现超越标的指数的业绩表现，谋求基金资产的长期增值。
投资策略	本基金采用指数增强策略，在标的指数成份券权重的基础上对行业配置及个股权重等进行主动调整，力争在控制跟踪误差的基础上获取超越标的指数的投资收益。 本基金主要投资策略包括：股票投资策略、债券投资策略、衍生品投资策略、资产支持证券投资策略、存托凭证投资策略、参与融资及转融通证券出借业务策略。
业绩比较基准	中证 1000 指数收益率
风险收益特征	本基金属于股票型基金，其预期收益及预期风险水平高于债券型基金与货币市场基金。

2.3 基金管理人和基金托管人

项目	基金管理人	基金托管人
名称	招商基金管理有限公司	广发证券股份有限公司
信息披露负责人	姓名	潘西里
	联系电话	0755-83196666
	电子邮箱	cmf@cmfchina.com
客户服务电话	400-887-9555	95575
传真	0755-83196475	020-87553363-6847

注册地址	深圳市福田区深南大道 7088 号	广东省广州市黄埔区中新广州知识城腾飞一街 2 号 618 室
办公地址	深圳市福田区深南大道 7088 号	广州市天河区马场路 26 号广发证券大厦 34 楼
邮政编码	518040	510627
法定代表人	王小青	林传辉

2.4 信息披露方式

本基金选定的信息披露报纸名称	上海证券报
登载基金年度报告正文的管理人互联网网址	http://www.cmfchina.com
基金年度报告备置地点	基金管理人及基金托管人住所

2.5 其他相关资料

项目	名称	办公地址
会计师事务所	德勤华永会计师事务所（特殊普通合伙）	中国上海市延安东路 222 号外滩中心 30 楼
注册登记机构	中国证券登记结算有限责任公司	北京市西城区太平桥大街 17 号

§ 3 主要财务指标、基金净值表现及利润分配情况

3.1 主要会计数据和财务指标

单位：人民币元

3.1.1 期间数据和指标	2023 年	2022 年 11 月 18 日-2022 年 12 月 31 日
本期已实现收益	19,326,946.94	7,297,199.93
本期利润	35,070,109.34	-20,079,755.96
加权平均基金份额本期利润	0.1195	-0.0227
本期加权平均净值利润率	11.69%	-2.29%
本期基金份额净值增长率	2.85%	-4.24%
3.1.2 期末数据和指标	2023 年末	2022 年末
期末可供分配利润	-4,090,812.23	-23,934,270.84
期末可供分配基金份额利润	-0.0151	-0.0424
期末基金资产净值	266,347,274.77	540,503,816.16
期末基金份额净值	0.9849	0.9576
3.1.3 累计期末指标	2023 年末	2022 年末
基金份额累计净值增长率	-1.51%	-4.24%

注：1、基金业绩指标不包括持有人认（申）购或交易基金的各项费用，计入费用后实际收益水平要低于所列数字；

2、本期已实现收益指基金本期利息收入、投资收益、其他收入(不含公允价值变动收益)扣除相关费用和信用减值损失后的余额,本期利润为本期已实现收益加上本期公允价值变动收益;

3、期末可供分配利润,采用期末资产负债表中未分配利润与未分配利润中已实现部分的孰低数。

3.2 基金净值表现

3.2.1 基金份额净值增长率及其与同期业绩比较基准收益率的比较

阶段	份额净值增长率①	份额净值增长率标准差②	业绩比较基准收益率③	业绩比较基准收益率标准差④	①-③	②-④
过去三个月	-1.65%	1.03%	-3.15%	1.04%	1.50%	-0.01%
过去六个月	-6.46%	1.01%	-10.83%	1.00%	4.37%	0.01%
过去一年	2.85%	0.94%	-6.28%	0.95%	9.13%	-0.01%
自基金合同生效起至今	-1.51%	0.93%	-12.32%	0.94%	10.81%	-0.01%

3.2.2 自基金合同生效/自基金转型以来基金份额累计净值增长率变动及其与同期业绩比较基准收益率变动的比较

招商中证1000增强策略ETF累计净值增长率与同期业绩比较基准收益率的历史走势对比图

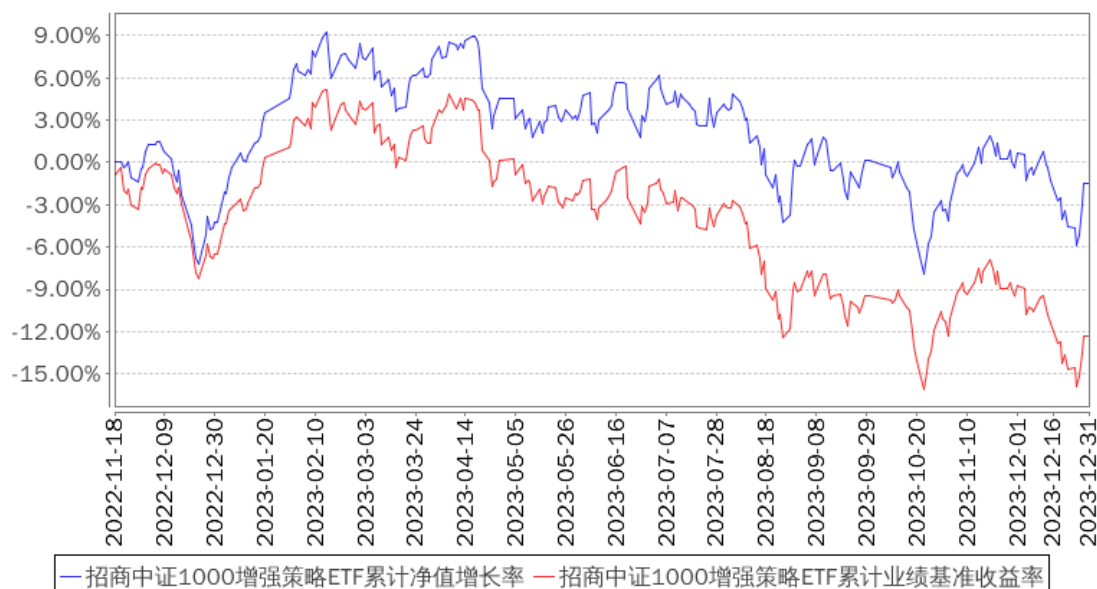

注:本基金建仓期为6个月,建仓期结束时各项资产配置比例符合合同约定。

3.2.3 自基金合同生效以来基金每年净值增长率及其与同期业绩比较基准收益率的比较

招商中证1000增强策略ETF基金每年净值增长率与同期业绩比较基准收益率的对比图

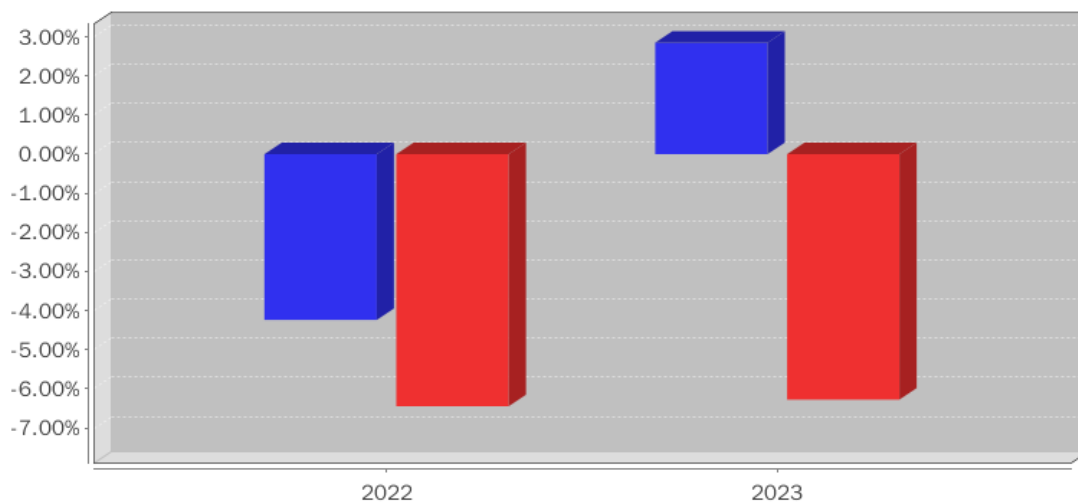

■招商中证1000增强策略ETF净值增长率 ■招商中证1000增强策略ETF业绩基准收益率

注：本基金于 2022 年 11 月 18 日成立，截至 2022 年 12 月 31 日基金成立未满 1 年，故成立当年净值增长率按当年实际存续期计算。

3.3 过去三年基金的利润分配情况

本基金于 2022 年 11 月 18 日成立，自基金合同生效日以来未进行利润分配。

§ 4 管理人报告

4.1 基金管理人及基金经理情况

4.1.1 基金管理人及其管理基金的经验

招商基金管理有限公司于 2002 年 12 月 27 日经中国证监会【2002】100 号文批准设立。目前，公司注册资本为人民币 13.1 亿元，招商银行股份有限公司持有公司全部股权的 55%，招商证券股份有限公司持有公司全部股权的 45%。

招商基金管理有限公司首批获得企业年金基金投资管理人资格、基本养老保险基金投资管理人资格；2004 年获得全国社保基金投资管理人资格；同时拥有合格境内机构投资者（QDII）业务资格、专户理财（特定客户资产管理业务）资格、公募基金投顾业务资格，在主动权益、固定收益、指数投资、量化投资、海外投资、FOF 投资等领域全面布局。

4.1.2 基金经理（或基金经理小组）及基金经理助理简介

姓名	职务	任本基金的基金经理（助理）期限	证券从业	说明

		任职日期	离任日期	年限	
王平	本基金基金经理	2022 年 11 月 18 日	-	17	男，管理学硕士，FRM。2006 年加入招商基金管理有限公司，曾任投资风险管理部助理数量分析师、风险管理部数量分析师、高级风控经理，主要负责公司投资风险管理、金融工程研究等工作，曾任招商深证 100 指数证券投资基金、上证消费 80 交易型开放式指数证券投资基金、招商上证消费 80 交易型开放式指数证券投资基金联接基金、深证电子信息传媒产业(TMT)50 交易型开放式指数证券投资基金、招商深证电子信息传媒产业(TMT)50 交易型开放式指数证券投资基金联接基金、招商中证大宗商品股票指数证券投资基金（LOF）、招商央视财经 50 指数证券投资基金、招商中证煤炭等权指数分级证券投资基金、招商中证银行指数分级证券投资基金、招商国证生物医药指数分级证券投资基金、招商中证白酒指数分级证券投资基金、招商稳荣定期开放灵活配置混合型证券投资基金、招商财经大数据策略股票型证券投资基金、招商盛合灵活配置混合型证券投资基金、招商中证 500 指数增强型证券投资基金、招商沪深 300 增强策略交易型开放式指数证券投资基金、招商中证银行 AH 价格优选交易型开放式指数证券投资基金基金经理，现任量化投资部总监兼招商量化精选股票型发起式证券投资基金、招商沪深 300 指数增强型证券投资基金、招商中证 1000 指数增强型证券投资基金、招商中证红利交易型开放式指数证券投资基金、招商中证 500 等权重指数增强型证券投资基金、招商中证光伏产业指数型证券投资基金、招商中证红利交易型开放式指数证券投资基金联接基金、招商中证 800 指数增强型证券投资基金、招商中证 1000 增强策略交易型开放式指数证券投资基金、招商中证银行 AH 价格优选交易型开放式指数证券投资基金发起式联接基金基金经理。
蔡振	本基金基金经理	2022 年 11 月 18 日	-	9	男，硕士。2014 年 7 月加入招商基金管理有限公司量化投资部，曾任 ETF 专员、

	理	日			研究员，主要从事量化投资策略的研究，现任招商安阳债券型证券投资基金、招商安盈债券型证券投资基金、招商中证 1000 指数增强型证券投资基金、招商安福 1 年定期开放债券型发起式证券投资基金、招商安嘉债券型证券投资基金、招商中证 1000 增强策略交易型开放式指数证券投资基金、招商安凯债券型证券投资基金基金经理。
--	---	---	--	--	--

注：1、本基金首任基金经理的任职日期为本基金合同生效日，后任基金经理的任职日期以及历任基金经理的离任日期为公司相关会议作出决定的公告（生效）日期；

2、证券从业年限计算标准遵从中国证监会《证券投资基金经营机构董事、监事、高级管理人员及从业人员监督管理办法》中关于证券从业人员范围的相关规定。

4.2 管理人对报告期内本基金运作合规守信情况的说明

基金管理人声明：在本报告期内，本基金管理人严格遵守《中华人民共和国证券投资基金法》、《公开募集证券投资基金运作管理办法》等有关法律法规及其各项实施准则的规定以及本基金的基金合同等基金法律文件的约定，本着诚实信用、勤勉尽责的原则管理和运用基金资产，在严格控制风险的前提下，为基金持有人谋求最大利益。本报告期内，基金运作整体合法合规，无损害基金持有人利益的行为。基金的投资范围以及投资运作符合有关法律法规及基金合同的规定。

4.3 管理人对报告期内公平交易情况的专项说明

4.3.1 公平交易制度和控制方法

基金管理人根据《中华人民共和国证券投资基金法》《公开募集证券投资基金运作管理办法》和《证券投资基金管理公司公平交易制度指导意见》（2011 年修订）的规定，制定了《招商基金管理有限公司公平交易管理办法》，对投资决策的内部控制、交易执行的内部控制、公平交易实施情况的监控与检查稽核、异常交易的监控等进行了规定。为保证各投资组合在投资信息、投资建议和实施投资决策方面享有公平的机会，基金管理人合理设置了各类资产管理业务之间以及各类资产管理业务内部的组织结构，建立了科学的投资决策体系，加强交易执行环节的内部控制，并通过工作制度、流程和技术手段保证公平交易原则的实现。同时，通过对投资交易行为的监控、分析评估和信息披露来加强对公平交易过程和结果的监督。

4.3.2 公平交易制度的执行情况

基金管理人已建立较完善的研究方法和投资决策流程，确保各投资组合享有公平的投资决策机会。基金管理人建立了所有组合适用的投资对象备选库，制定明确的备选库建立、维护程序。基金管理人拥有健全的投资授权制度，明确投资决策委员会、投资组合经理等各投资决策主体的职责和权限划分，投资组合经理在授权范围内可以自主决策，超过投资权限的操作需要经过严格的审批程序。基金管理人的相关研究成果向内部所有投资组合开放，在投资研究层面不存在各投资组合间不公平的问题。

基金管理人按照法规要求，对连续四个季度期间内、不同时间窗下（如日内、3 日内、5 日内）公司管理的不同投资组合间的同向交易的交易价差进行分析，相关投资组合经理也对分析中发现的价格差异次数占比超过正常范围的情况进行了合理性解释。报告期内，公司旗下投资组合同向交易价差分析中未发现异常情形。

4.3.3 异常交易行为的专项说明

基金管理人严格控制不同投资组合之间的同日反向交易，严格禁止可能导致不公平交易和利益输送的同日反向交易。确因投资组合的投资策略或流动性等需要而发生的同日反向交易，基金管理人要求相关投资组合经理提供决策依据，并留存记录备查，完全按照有关指数的构成比例进行投资的组合等除外。

本报告期内，本基金各项交易均严格按照相关法律法规、基金合同的有关要求执行，公司所有投资组合参与的交易所公开竞价同日反向交易成交较少的单边交易量超过该证券当日成交量的 5% 的交易共有 28 次，其中 21 次为旗下指数及量化组合因投资策略需要而发生反向交易，7 次为不同基金经理管理的基金因投资策略不同而发生的反向交易。报告期内未发现有可能导致不公平交易和利益输送的重大异常交易行为。

4.4 管理人对报告期内基金的投资策略和业绩表现的说明

4.4.1 报告期内基金投资策略和运作分析

回顾 2023 年，中证 1000 指数出现了小幅调整，年内市场波动率有所收窄。2023 年经济增速的恢复其实并没有如年初市场乐观预期的状态兑现，多次出现预期差，较强预期对应较弱现实数据在 2023 年下半年开始困扰资本市场的情绪。除此之外，国际市场方面以及地缘政治的复杂化也加剧了市场的阶段性担忧。对于产业链安全、出口格局变化、贸易争端、对外依存度较高行业的竞争格局恶化等窗口性问题权益市场都阶段性的给出了负面的反馈。

市场风格方面，在基本面恢复逊于预期且外部环境复杂化的背景下，资产安全边际继续是权益市场关注点，价值风格明显强势，极致价值的红利风格受到资金高度关注且表现出延续的态势。行业方面，价值属性与分红能力阶段性成为重点关注且是市场的一条核心主线。

产品运作期内，通过价值策略与动量策略的搭配互补，同时基本实现相对基准指数在市值、行业等多个风险上的中性，组合超额收益的波动较小。

4.4.2 报告期内基金的业绩表现

报告期内，本基金份额净值增长率为 2.85%，同期业绩基准增长率为-6.28%。

4.5 管理人对宏观经济、证券市场及行业走势的简要展望

展望 2024 年，经济增速应该大概率依然处于合理区间，达成政府工作目标的难度不高，但政策是否加大力度的可能性依然有待观察，而市场情绪弱化的转变需要有明晰信号作为引线。当前中国的货币环境依然较为复杂，中美息差，汇率压力，通胀水平是否能恢复到合理区间等都是市场的重点关注。考虑到 2024 年美联储降息的确定性较高，但幅度尚不好评估，其对我国货币政策的影响也需要时间观察。

企业盈利端，对于未来的展望依然可以稍显乐观，2024 年初市场波动及流动性压力带来的情绪上的影响可能在 2-3 季度后有所消散，届时配合经济数据的逐步披露，市场信心有逐步恢复的基础。考虑到 2023 年 12 月的工业企业利润相对 1-11 月有明显改善，若趋势得以延续在 2024 年的一季报披露时可能会被权益市场给与更高的正面反馈。行业上，石油、煤炭及其他燃料加工业利润增速提升最为明显，2024 年可能格局会有所延续。

策略端方面，产品维持在紧跟中证 1000 指数的背景下重点关注财务数据边际有明显改善的行业和个股。整体策略风格特点上相对基准适当偏好中盘均衡以期产品争取更优的超额收益。

4.6 管理人内部有关本基金的监察稽核工作情况

报告期内，本基金管理人本着诚实信用、勤勉尽责、合法经营和保障基金持有人利益的原则，经营管理和业务运作稳健、合规，基金的投资、交易、后台等运作规范有序。基金管理人的风险管理及合规控制部门依据独立、客观、公正的原则，主要从以下几个方面进一步加强了公司内部控制和基金投资风险管理工作：

1、公司实施了员工全面培训和形式多样的专题培训，包括不定期推送监管动态和风险案例，持续整理风险点录入系统定期推送，定期或不定期组织法规考试，不定期开展各类合规主题培训等，丰富培训形式，不断提升员工合规与风控意识；

2、公司合规风控部门通过事中合规控制系统、事后投资风险管理系统、风险管理模型等对基金投资合规情况及风险情况进行严格的内部监控和管理；

3、定期稽核方面，除了每季度会对各业务领域进行一次全面的稽核，公司合规审计部门还根据监察稽核计划，对公司的关键业务部门及业务流程进行了专项稽核和检查；

4、根据法律法规的更新及业务的发展变化情况，公司各业务部门对相关内部控制制度提出修改意见和建议，并关注内部控制制度的健全性和有效性，进一步完善了公司内控制度体系，更好的防范法律风险和合规风险。

报告期内，本基金的投资运作符合国家相关法律法规、监管部门的有关规定以及公司相关制度的规定。本基金的投资目标、投资决策依据和投资管理程序均符合相关基金合同和招募说明书的约定，未发现重大异常交易、利益输送、内幕交易及其他有损基金投资者利益的情形。报告期内，本基金若曾因市场波动、申购赎回等原因出现了相关投资比例限制被动突破的情形，均在法规规定的时间内完成了调整，符合法律法规和基金合同的规定和要求。报告期内，本基金未出现因权证未行权、可转债未及时卖出或转股等有损基金份额持有人利益的投资失误行为。本基金管理人承诺将一如既往本着诚实信用、勤勉尽责的原则管理和运作基金资产，在规范经营、控制风险的基础上，为基金持有人谋求最大利益。

4.7 管理人对报告期内基金估值程序等事项的说明

报告期内，本基金的估值业务严格按照相关的法律法规、基金合同以及《招商基金管理有限公司基金估值委员会管理制度》进行。基金核算部负责日常的基金资产的估值业务，执行基金估值政策。另外，公司设立由投资和研究部门、风险管理部、基金核算部、法律合规部负责人和基金经理代表组成的估值委员会。公司估值委员会的相关成员均具备相应的专业胜任能力和相关工作经历。公司估值委员会主要负责制定、修订和完善基金估值政策和程序，定期评价现有估值政策和程序的适用性及对估值程序执行情况进行监督。

投资和研究部门以及基金核算部共同负责关注相关投资品种的动态，评判基金持有的投资品种是否处于不活跃的交易状态或者最近交易日后经济环境发生了重大变化或证券发行机构发生了影响证券价格的重大事件，从而确定估值日需要进行估值测算或者调整的投资品种；投资和研究部门定期审核公允价值的确认和计量；研究部提出合理的数量分析模型对需要进行估值测算或者调整的投资品种进行公允价值定价与计量并定期对估值政策和程序进行评价，以保证其持续适用；基金核算部定期审核估值政策和程序的一致性，并负责与托管行沟通估值调整事项；风险管理部负责估值委员会工作流程中的风险控制；法律合规部负责日常的基金估值调整结果的事后复核监督工作；法律合规部与基金核算部共同负责估值调整事项的信息披露工作。

基金经理代表向估值委员会提供估值参考信息，参与估值政策讨论；对需采用特别估值程序的证券，基金及时启动特别估值程序，由公司估值委员会集体讨论议定特别估值方案，咨询会计师事务所的专业意见，并与托管行沟通后由基金核算部具体执行。

本基金管理人参与估值流程各方之间不存在任何重大利益冲突。截止报告期末本基金管理人已与中央国债登记结算有限责任公司、中证指数有限公司签署服务协议，由其按约定提供相关债券品种、流通受限股票的估值参考数据。

4.8 管理人对报告期内基金利润分配情况的说明

根据相关法律法规的规定和基金合同的约定，以及本基金的实际运作情况，本基金报告期末未进行利润分配。在符合分红条件的前提下，本基金已实现尚未分配的可供分配收益部分，将严格按照基金合同的约定适时向投资者予以分配。

4.9 报告期内管理人对本基金持有人数或基金资产净值预警情形的说明

报告期内，本基金未发生连续二十个工作日出现基金份额持有人数量不满二百人或者基金资产净值低于五千万元的情形。

§ 5 托管人报告

5.1 报告期内本基金托管人遵规守信情况声明

本报告期内，本基金托管人在对招商中证 1000 增强策略交易型开放式指数证券投资基金的托管过程中，严格遵守《中华人民共和国证券投资基金法》、《证券投资基金托管业务管理办法》等相关法律法规的规定和基金合同、托管协议的约定勤勉履行基金托管人职责，不存在任何损害基金份额持有人利益的行为。

5.2 托管人对报告期内本基金投资运作遵规守信、净值计算、利润分配等情况的说明

本报告期内，招商基金管理有限公司在本基金各重要方面的运作符合基金合同、托管协议的约定，本基金托管人未发现本基金在投资运作、基金资产净值计算、基金份额申购赎回价格计算、基金费用开支及利润分配等方面存在任何损害基金份额持有人利益的行为。

5.3 托管人对本年度报告中财务信息等内容的真实、准确和完整发表意见

本基金托管人依法对招商基金管理有限公司编制和披露的招商中证 1000 增强策略交易型开放式指数证券投资基金 2023 年年度报告中的财务指标、净值表现、利润分配情况、财务会计报告、投资组合报告等内容进行了核查，以上内容真实、准确和完整。

§ 6 审计报告

6.1 审计报告的基本内容

审计报告标题	审计报告
--------	------

审计报告收件人	招商中证 1000 增强策略交易型开放式指数证券投资基金全体持有人
审计意见	我们审计了招商中证 1000 增强策略交易型开放式指数证券投资基金的财务报表，包括 2022 年 12 月 31 日及 2023 年 12 月 31 日的资产负债表，2022 年 11 月 18 日(基金合同生效日)至 2022 年 12 月 31 日止期间及 2023 年度的利润表、净资产变动表以及相关财务报表附注。我们认为，后附的财务报表在所有重大方面按照企业会计准则和中国证券监督管理委员会发布的关于基金行业实务操作的有关规定编制，公允反映了招商中证 1000 增强策略交易型开放式指数证券投资基金 2022 年 12 月 31 日及 2023 年 12 月 31 日的财务状况、2022 年 11 月 18 日(基金合同生效日)至 2022 年 12 月 31 日止期间及 2023 年度的经营成果和净资产变动情况。
形成审计意见的基础	我们按照中国注册会计师审计准则的规定执行了审计工作。审计报告的“注册会计师对财务报表审计的责任”部分进一步阐述了我们在这些准则下的责任。按照中国注册会计师职业道德守则，我们独立于招商中证 1000 增强策略交易型开放式指数证券投资基金，并履行了职业道德方面的其他责任。我们相信，我们获取的审计证据是充分、适当的，为发表审计意见提供了基础。
强调事项	-
其他事项	-
其他信息	招商基金管理有限公司(以下简称“基金管理人”)管理层对其他信息负责。其他信息包括招商中证 1000 增强策略交易型开放式指数证券投资基金年度报告中涵盖的信息，但不包括财务报表和我们的审计报告。 我们对财务报表发表的审计意见不涵盖其他信息，我们也不对其他信息发表任何形式的鉴证结论。 结合我们对财务报表的审计，我们的责任是阅读其他信息，在此过程中，考虑其他信息是否与财务报表或我们在审计过程中了解到的情况存在重大不一致或者似乎存在重大错报。 基于我们已执行的工作，如果我们确定其他信息存在重大错报，我们应当报告该事实。在这方面，我们无任何事项需要报告。
管理层和治理层对财务报表的责任	基金管理人管理层负责按照企业会计准则和中国证券监督管理委员会发布的关于基金行业实务操作的有关规定编制财务报表，使其实现公允反映，并设计、执行和维护必要的内部控制，以使财务报表不存在由于舞弊或错误导致的重大错报。 在编制财务报表时，基金管理人管理层负责评估招商中证 1000 增强策略交易型开放式指数证券投资基金的持续经营能力，披露与持续经营相关的事项(如适用)，并运用持续经营假设，除非基金管理人管理层计划清算招商中证 1000 增强策略交易型开放式指数证券投资基金、终止运营或别无其他现实的选择。 基金管理人治理层负责监督招商中证 1000 增强策略交易型开放式指数证券投资基金的财务报告过程。
注册会计师对财务报表审计的责任	我们的目标是对财务报表整体是否不存在由于舞弊或错误导致的重大错报获取合理保证，并出具包含审计意见的审计报告。合理保证是

	<p>高水平的保证，但并不能保证按照审计准则执行的审计在某一重大错报存在时总能发现。错报可能由于舞弊或错误导致，如果合理预期错报单独或汇总起来可能影响财务报表使用者依据财务报表作出的经济决策，则通常认为错报是重大的。</p> <p>在按照审计准则执行审计工作的过程中，我们运用职业判断，并保持职业怀疑。同时，我们也执行以下工作：</p> <p>(1)识别和评估由于舞弊或错误导致的财务报表重大错报风险，设计和实施审计程序以应对这些风险，并获取充分、适当的审计证据，作为发表审计意见的基础。由于舞弊可能涉及串通、伪造、故意遗漏、虚假陈述或凌驾于内部控制之上，未能发现由于舞弊导致的重大错报的风险高于未能发现由于错误导致的重大错报的风险。</p> <p>(2)了解与审计相关的内部控制，以设计恰当的审计程序，但目的并非对内部控制的有效性发表意见。</p> <p>(3)评价基金管理人管理层选用会计政策的恰当性和作出会计估计及相关披露的合理性。</p> <p>(4)对基金管理人管理层使用持续经营假设的恰当性得出结论。同时，根据获取的审计证据，就可能导致对招商中证 1000 增强策略交易型开放式指数证券投资基金持续经营能力产生重大疑虑的事项或情况是否存在重大不确定性得出结论。如果我们得出结论认为存在重大不确定性，审计准则要求我们在审计报告中提请报表使用者注意财务报表中的相关披露；如果披露不充分，我们应当发表非无保留意见。我们的结论基于截至审计报告日可获得的信息。然而，未来的事项或情况可能导致招商中证 1000 增强策略交易型开放式指数证券投资基金不能持续经营。</p> <p>(5)评价财务报表的总体列报(包括披露)、结构和内容，并评价财务报表是否公允反映相关交易和事项。</p> <p>我们与基金管理人治理层就计划的审计范围、时间安排和重大审计发现等事项进行沟通，包括沟通我们在审计中识别出的值得关注的内部控制缺陷。</p>
会计师事务所的名称	德勤华永会计师事务所（特殊普通合伙）
注册会计师的姓名	吴凌志 陈峻逸
会计师事务所的地址	中国上海市延安东路 222 号外滩中心 30 楼
审计报告日期	2024 年 3 月 28 日

§ 7 年度财务报表

7.1 资产负债表

会计主体：招商中证 1000 增强策略交易型开放式指数证券投资基金

报告截止日：2023 年 12 月 31 日

单位：人民币元

资产	附注号	本期末 2023 年 12 月 31 日	上年度末 2022 年 12 月 31 日
----	-----	----------------------	-----------------------

资产：			
货币资金	7.4.7.1	1,847,048.60	4,477,548.27
结算备付金		1,194,675.02	9,911,886.85
存出保证金		698,432.09	990,260.58
交易性金融资产	7.4.7.2	262,949,167.05	527,308,871.54
其中：股票投资		262,949,167.05	527,308,871.54
基金投资		-	-
债券投资		-	-
资产支持证券投资		-	-
贵金属投资		-	-
其他投资		-	-
衍生金融资产	7.4.7.3	-	-
买入返售金融资产	7.4.7.4	-	-
债权投资		-	-
其中：债券投资		-	-
资产支持证券投资		-	-
其他投资		-	-
其他债权投资		-	-
其他权益工具投资		-	-
应收清算款		1,160,850.14	223,297.90
应收股利		-	-
应收申购款		-	-
递延所得税资产		-	-
其他资产	7.4.7.5	-	-
资产总计		267,850,172.90	542,911,865.14
负债和净资产	附注号	本期末 2023 年 12 月 31 日	上年度末 2022 年 12 月 31 日
负债：			
短期借款		-	-
交易性金融负债		-	-
衍生金融负债	7.4.7.3	-	-
卖出回购金融资产款		-	-
应付清算款		1,063,462.77	1,240,969.00
应付赎回款		-	-
应付管理人报酬		110,255.33	274,254.40
应付托管费		22,051.07	54,850.88
应付销售服务费		-	-
应付投资顾问费		-	-
应交税费		-	-
应付利润		-	-
递延所得税负债		-	-
其他负债	7.4.7.6	307,128.96	837,974.70
负债合计		1,502,898.13	2,408,048.98

净资产：			
实收基金	7.4.7.7	270,438,087.00	564,438,087.00
其他综合收益		-	-
未分配利润	7.4.7.8	-4,090,812.23	-23,934,270.84
净资产合计		266,347,274.77	540,503,816.16
负债和净资产总计		267,850,172.90	542,911,865.14

注：报告截止日 2023 年 12 月 31 日，基金份额净值 0.9849 元，基金份额总额 270,438,087.00 份。

7.2 利润表

会计主体：招商中证 1000 增强策略交易型开放式指数证券投资基金

本报告期：2023 年 1 月 1 日至 2023 年 12 月 31 日

单位：人民币元

项目	附注号	本期 2023 年 1 月 1 日至 2023 年 12 月 31 日	上年度可比期间 2022 年 11 月 18 日（基金合同生效日）至 2022 年 12 月 31 日
一、营业总收入		37,050,510.26	-19,461,276.37
1.利息收入		121,488.18	545,110.31
其中：存款利息收入	7.4.7.9	121,488.18	545,110.31
债券利息收入		-	-
资产支持证券利息收入		-	-
买入返售金融资产收入		-	-
其他利息收入		-	-
2.投资收益（损失以“-”填列）		20,203,211.54	7,133,477.59
其中：股票投资收益	7.4.7.10	17,221,010.72	7,011,221.19
基金投资收益		-	-
债券投资收益	7.4.7.11	150,592.33	-
资产支持证券投资	7.4.7.12	-	-
收益			
贵金属投资收益	7.4.7.13	-	-
衍生工具收益	7.4.7.14	-	-
股利收益	7.4.7.15	2,831,608.49	122,256.40
以摊余成本计量的金融资产终止确认产生的收益		-	-
其他投资收益		-	-
3.公允价值变动收益（损	7.4.7.16	15,743,162.40	-27,376,955.89

失以“-”号填列)			
4.汇兑收益(损失以“-”号填列)		-	-
5.其他收入(损失以“-”号填列)	7.4.7.17	982,648.14	237,091.62
减:二、营业总支出		1,980,400.92	618,479.59
1.管理人报酬	7.4.10.2.1	1,516,666.92	513,938.48
其中:暂估管理人报酬		-	-
2.托管费	7.4.10.2.2	303,333.40	102,787.69
3.销售服务费		-	-
4.投资顾问费		-	-
5.利息支出		-	-
其中:卖出回购金融资产支出		-	-
6.信用减值损失	7.4.7.18	-	-
7.税金及附加		0.60	-
8.其他费用	7.4.7.19	160,400.00	1,753.42
三、利润总额(亏损总额以“-”号填列)		35,070,109.34	-20,079,755.96
减:所得税费用		-	-
四、净利润(净亏损以“-”号填列)		35,070,109.34	-20,079,755.96
五、其他综合收益的税后净额		-	-
六、综合收益总额		35,070,109.34	-20,079,755.96

注:根据最新《证券投资基金信息披露XBRL模板第3号<年度报告和中期报告>》中的利润表格式的要求:上年度可比期间“证券出借利息收入”项目的“本期”金额列示于本期“其他利息收入”项目的“上年度可比期间”金额中。

7.3 净资产变动表

会计主体:招商中证 1000 增强策略交易型开放式指数证券投资基金

本报告期:2023 年 1 月 1 日至 2023 年 12 月 31 日

单位:人民币元

项目	本期 2023 年 1 月 1 日至 2023 年 12 月 31 日			
	实收基金	其他综合收益	未分配利润	净资产合计
一、上期期末净资产	564,438,087.00	-	-23,934,270.84	540,503,816.16
加:会计政策变更	-	-	-	-
前期差错更正	-	-	-	-
其他	-	-	-	-
二、本期期初净资产	564,438,087.00	-	-23,934,270.84	540,503,816.16
三、本期增减变动额	-294,000,000.00	-	19,843,458.61	-274,156,541.39

(减少以“-”号填列)				
(一)、综合收益总额	-	-	35,070,109.34	35,070,109.34
(二)、本期基金份额交易产生的净资产变动数(净资产减少以“-”号填列)	-294,000,000.00	-	-15,226,650.73	-309,226,650.73
其中: 1.基金申购款	585,000,000.00	-	15,492,018.30	600,492,018.30
2.基金赎回款	-879,000,000.00	-	-30,718,669.03	-909,718,669.03
(三)、本期向基金份额持有人分配利润产生的净资产变动(净资产减少以“-”号填列)	-	-	-	-
(四)、其他综合收益结转留存收益	-	-	-	-
四、本期期末净资产	270,438,087.00	-	-4,090,812.23	266,347,274.77
项目	上年度可比期间 2022 年 11 月 18 日(基金合同生效日)至 2022 年 12 月 31 日			
	实收基金	其他综合收益	未分配利润	净资产合计
一、上期期末净资产	-	-	-	-
加: 会计政策变更	-	-	-	-
前期差错更正	-	-	-	-
其他	-	-	-	-
二、本期期初净资产	1,464,438,087.00	-	-	1,464,438,087.00
三、本期增减变动额(减少以“-”号填列)	-900,000,000.00	-	-23,934,270.84	-923,934,270.84
(一)、综合收益总额	-	-	-20,079,755.96	-20,079,755.96
(二)、本期基金份额交易产生的净资产变动数(净资产减少以“-”号填列)	-900,000,000.00	-	-3,854,514.88	-903,854,514.88
其中: 1.基金申购款	54,000,000.00	-	-144,080.12	53,855,919.88
2.基金赎回款	-954,000,000.00	-	-3,710,434.76	-957,710,434.76
(三)、本期向基金份额持有人分配利润产生的净资产变动(净资产减少以“-”号填列)	-	-	-	-
(四)、其他综合收益结转留存收益	-	-	-	-
四、本期期末净资产	564,438,087.00	-	-23,934,270.84	540,503,816.16

报表附注为财务报表的组成部分。

本报告 7.1 至 7.4 财务报表由下列负责人签署：

____徐勇____	____欧志明____	____何剑萍____
基金管理人负责人	主管会计工作负责人	会计机构负责人

7.4 报表附注

7.4.1 基金基本情况

招商中证 1000 增强策略交易型开放式指数证券投资基金(以下简称“本基金”)系由基金管理人招商基金管理有限公司依照《中华人民共和国证券投资基金法》、《招商中证 1000 增强策略交易型开放式指数证券投资基金基金合同》及其他有关法律法规的规定,经中国证券监督管理委员会(以下简称“中国证监会”)证监许可[2022]2603 号文准予公开募集注册。本基金为交易型开放式基金,存续期限为不定期。本基金首次设立募集基金份额为 1,464,438,087.00 份,经德勤华永会计师事务所(特殊普通合伙)验证,并出具了编号为德师报(验)字(22)第 00547 号验资报告。《招商中证 1000 增强策略交易型开放式指数证券投资基金基金合同》(以下简称“基金合同”)于 2022 年 11 月 18 日正式生效。本基金的基金管理人为招商基金管理有限公司,基金托管人为广发证券股份有限公司(以下简称“广发证券”)。

根据《中华人民共和国证券投资基金法》、基金合同及截至报告期末最新公告的基金招募说明书的有关规定,本基金主要投资于标的指数成份券(含存托凭证,下同)和备选成份券(含存托凭证,下同)。为更好地实现基金的投资目标,本基金可能会少量投资于国内依法发行上市的非标的指数成份券(包括主板、创业板及其他中国证监会允许基金投资的股票和存托凭证)、债券(包括国内依法发行和上市交易的国债、央行票据、金融债券、企业债券、公司债券、中期票据、短期融资券、超短期融资券、次级债券、政府支持机构债券、政府支持债券、地方政府债券、可转换债券(含可分离交易可转债)、可交换债券及其他经中国证监会允许投资的债券)、货币市场工具、同业存单、债券回购、资产支持证券、银行存款、股指期货、国债期货、股票期权以及法律法规或中国证监会允许基金投资的其他金融工具(但须符合中国证监会的相关规定)。本基金可以根据有关法律法规和基金合同的约定参与融资和转融通证券出借业务。基金的投资组合比例为:本基金所持有的股票、存托凭证资产占基金资产的比例不低于 80%,其中投资于标的指数成份券及其备选成份券的比例不低于非现金基金资产的 80%。每个交易日日终在扣除国债期货合约、股指期货合约和股票期权合约需缴纳的交易保证金后,应当保持不低于交易保证金一倍的现金,其中,现金不包括结算备付金、存出保证金、应收申购款等。股指期货、国债期货、股票期权及其他金融工具的投资比例依照法律法规或监管机构的规定执行。如法律法规或监管机构以后允许基金投资其他品种或变更投资品种的投资比例限制,基金管理人在履行适当程序后,可以将其纳入投资范围或调整上述投资品种的投资比例。

本基金的业绩比较基准：中证 1000 指数收益率。

7.4.2 会计报表的编制基础

本财务报表系按照财政部颁布的《企业会计准则—基本准则》以及其后颁布及修订的具体会计准则、应用指南、解释以及《资产管理产品相关会计处理规定》和其他相关规定(统称“企业会计准则”)、中国证监会发布的关于基金行业实务操作的有关规定编制，同时在具体会计核算和信息披露方面也参考了中国证券投资基金业协会发布的若干基金行业实务操作。

本财务报表以持续经营为基础编制。

7.4.3 遵循企业会计准则及其他有关规定的声明

本基金财务报表的编制符合企业会计准则和中国证监会发布的关于基金行业实务操作的有关规定的要求，真实、完整地反映了本基金 2023 年 12 月 31 日的财务状况以及自 2023 年 1 月 1 日至 2023 年 12 月 31 日止期间的经营成果和净资产变动情况。

7.4.4 重要会计政策和会计估计

7.4.4.1 会计年度

本基金的会计年度为公历年度，即每年 1 月 1 日起至 12 月 31 日止。本基金上年度可比期间为自 2022 年 11 月 18 日(基金合同生效日)至 2022 年 12 月 31 日止期间。

7.4.4.2 记账本位币

本基金以人民币为记账本位币。

7.4.4.3 金融资产和金融负债的分类

1) 金融资产的分类

根据本基金的金融资产业务模式和金融资产的合同现金流量特征，本基金将所持有的金融资产在初始确认时划分为以公允价值计量且其变动计入当期损益的金融资产和以摊余成本计量的金融资产，暂无金融资产划分为以公允价值计量且其变动计入其他综合收益的金融资产。

金融资产的合同条款规定在特定日期产生的现金流量仅为对本金和以未偿付本金金额为基础的利息的支付，且本基金管理该金融资产的业务模式是以收取合同现金流量为目标，则本基金将该金融资产分类为以摊余成本计量的金融资产。此类金融资产主要包括货币资金、各类应收款项、买入返售金融资产等。

不符合分类为以摊余成本计量的金融资产以及公允价值计量且其变动计入其他综合收益的金融资产条件的金融资产分类为以公允价值计量且其变动计入当期损益的金融资产。

除衍生工具所产生的金融资产计入“衍生金融资产”外，其他以公允价值计量且其变动计入当期损益的金融资产计入“交易性金融资产”。

2) 金融负债的分类

本基金将持有的金融负债在初始确认时划分为以公允价值计量且其变动计入当期损益的金融负债和其他金融负债。本基金暂无分类为以公允价值计量且其变动计入当期损益的金融负债。

其他金融负债包括各类应付款项、卖出回购金融资产款等。

7.4.4.4 金融资产和金融负债的初始确认、后续计量和终止确认

本基金成为金融工具合同的一方时确认一项金融资产或金融负债。对于以常规方式购买或出售金融资产的，在交易日确认将收到的资产和为此将承担的负债，或者在交易日终止确认已出售的资产。金融资产和金融负债在初始确认时以公允价值计量。以公允价值计量且其变动计入当期损益的金融资产和金融负债，取得时发生的相关交易费用计入当期损益；以摊余成本计量的金融资产和其他金融负债的相关交易费用计入初始确认金额；支付的价款中包含已宣告但尚未发放的现金股利或债券或资产支持证券已到付息期但尚未领取的利息，单独确认为应收项目。

以公允价值计量且其变动计入当期损益的金融资产按照公允价值进行后续计量，公允价值变动形成的利得或损失以及与该金融资产相关的股利和利息收入计入当期损益。以摊余成本计量的金融资产和其他金融负债采用实际利率法，以摊余成本进行后续计量，发生减值或终止确认产生的利得或损失，计入当期损益。

本基金对分类为以摊余成本计量的金融资产以预期信用损失为基础确认损失准备。除购买或源生的已发生信用减值的金融资产外，本基金在每个估值日评估相关金融工具的信用风险自初始确认后的变动情况。若该金融工具的信用风险自初始确认后已显著增加，本基金按照相当于该金融工具整个存续期内预期信用损失的金额计量其损失准备；若该金融工具的信用风险自初始确认后并未显著增加，本基金按照相当于该金融工具未来 12 个月内预期信用损失的金额计量其损失准备。信用损失准备的增加或转回金额，作为减值损失或利得计入当期损益。

本基金在上一会计期间已经按照相当于金融工具整个存续期内预期信用损失的金额计量了损失准备，但在当期资产负债表日，该金融工具已不再属于自初始确认后信用风险显著增加的情形的，本基金在当期资产负债表日按照相当于未来 12 个月内预期信用损失的金额计量该金融工具的损失准备，由此形成的损失准备的转回金额作为减值利得计入当期损益。

本基金利用可获得的合理且有依据的前瞻性信息，通过比较金融工具在资产负债表日发生违约的风险与在初始确认日发生违约的风险，以确定金融工具的信用风险自初始确认后是否已显著增加。

当收取某项金融资产现金流量的合同权利已终止、该金融资产已转移且其所有权上几乎所有的风险和报酬已转移或虽然既没有转移也没有保留金融资产所有权上几乎所有的风险和报酬，但是未保留对该金融资产的控制，终止确认该金融资产。终止确认的金融资产的成本按移动加权平均法于交易日结转。若本基金既没有转移也没有保留金融资产所有权上几乎所有风险和报酬，且保留了对该金融资产控制的，则按照其继续涉入被转移金融资产的程度继续确认该被转移金融资产，并相应确认相关负债。金融负债的现时义务全部或部分已经解除的，才能终止确认该金融负债或其一部分。金融负债全部或部分终止确认的，将终止确认部分的账面价值与支付的对价（包括转出的非现金资产或承担的新金融负债）之间的差额，计入当期损益。

7.4.4.5 金融资产和金融负债的估值原则

公允价值是指市场参与者在计量日发生的有序交易中，出售一项资产所能收到或者转移一项负债所需支付的价格。本基金对以公允价值进行后续计量的金融资产与金融负债基于公允价值的输入值的可观察程度以及该等输入值对公允价值计量整体的重要性，将其公允价值划分为三个层次。第一层次输入值是在计量日能够取得的相同资产或负债在活跃市场上未经调整的报价；第二层次输入值是除第一层次输入值外相关资产或负债直接或间接可观察的输入值；第三层次输入值是相关资产或负债的不可观察输入值。本基金主要金融工具的估值原则如下：

(1) 对存在活跃市场的投资品种，如估值日有市价的，采用市价确定公允价值；估值日无市价，且最近交易日后经济环境未发生重大变化且证券发行机构未发生影响证券价格的重大事件的，采用最近交易市价确定公允价值。有充足证据表明估值日或最近交易日的市价不能真实反映公允价值的，应对市价进行调整，确定公允价值。与上述投资品种相同，但具有不同特征的，应以相同资产或负债的公允价值为基础，并在估值技术中考虑不同特征因素的影响。特征是指对资产出售或使用的限制等，如果该限制是针对资产持有者的，那么在估值技术中不应将该限制作为特征考虑。此外，基金管理人不应考虑因大量持有相关资产或负债所产生的溢价或折价。

(2) 当投资品种不存在活跃市场，基金管理人估值委员会认为必要时，采用市场参与者普遍认同，且被以往市场实际交易价格验证具有可靠性的估值技术，确定投资品种的公允价值。估值技术包括参考熟悉情况并自愿交易的各方最近进行的市场交易中使用的价格、参照实质上相同的其他金融工具的当前公允价值、现金流量折现法和期权定价模型等。采用估值技术时，尽可能最大程度使用市场参数，减少使用与本基金特定相关的参数。

(3) 经济环境发生了重大变化或证券发行机构发生了影响证券价格的重大事件或基金管理人估值委员会认为必要时，应参考类似投资品种的现行市价及重大变化等因素，对估值进行调整，确定公允价值。

7.4.4.6 金融资产和金融负债的抵销

当本基金具有抵销已确认金融资产和金融负债的法定权利，且目前可执行该种法定权利，同时本基金计划以净额结算或同时变现该金融资产和清偿该金融负债时，金融资产和金融负债以相互抵销后的金额在资产负债表内列示。除此以外，金融资产和金融负债在资产负债表内分别列示，不予相互抵销。

7.4.4.7 实收基金

实收基金为对外发行基金份额所对应的金额。申购、赎回、转换及红利再投资等引起的实收基金的变动分别于上述各交易确认日认列。上述申购和赎回分别包括基金转换所引起的转入基金的实收基金增加和转出基金的实收基金减少。

7.4.4.8 损益平准金

损益平准金指申购、赎回、转入、转出及红利再投资等事项导致基金份额变动时，相关款项中包含的未分配利润。根据交易申请日利润分配(未分配利润)已实现与未实现部分各自占基金净值的比例，损益平准金分为已实现损益平准金和未实现损益平准金。损益平准金于基金申购确认日或基金赎回确认日认列，并于期末全额转入利润分配(未分配利润)。

7.4.4.9 收入/(损失)的确认和计量

1) 利息收入

存款利息收入按存款的本金与适用利率逐日计提。

买入返售金融资产利息收入按买入返售金融资产的摊余成本在返售期内以实际利率法逐日计提。

转融通证券出借业务利息收入在转融通证券实际出借期间内，按出借起始日证券账面价值及出借费率计算的金额逐日计提。因借入人未能按期归还产生的罚息，实际发生时计入转融通证券出借业务利息收入。

2) 投资收益

股票投资收益为卖出股票交易日的成交总额扣除应结转的股票投资成本与相关交易费用的差额确认。

债券投资收益包括以票面利率计算的利息以及买卖债券价差收入。除贴息债外的债券利息收入在持有债券期内，按债券的票面价值和票面利率计算的利息扣除适用情况下由债券发行企业代扣代缴的个人所得税后的净额，逐日确认债券利息收入。贴息债视同到期一次性还本付息的附息债，根据其发行价、到期价和发行期限推算内含票面利率后，逐日确

认债券利息收入。买卖债券价差收入为卖出债券交易日的成交总额扣除应结转的债券投资成本、应计利息(若有)与相关交易费用后的差额确认。

资产支持证券投资收益包括以票面利率计算的利息以及买卖资产支持证券价差收入。资产支持证券利息收入在持有期内,按资产支持证券的票面价值和预计收益率计算的利息逐日确认资产支持证券利息收入。在收到资产支持证券支付的款项时,其中属于证券投资收益的部分冲减应计利息(若有)后的差额,确认资产支持证券利息收入。买卖资产支持证券价差收入为卖出资产支持证券交易日的成交总额扣除应结转的资产支持证券投资成本、应计利息(若有)与相关交易费用后的差额确认。

衍生工具投资收益为交易日的成交总额扣除应结转的衍生工具投资成本、相关交易费用与税费后的差额确认。

股利收入于除息日按上市公司宣告的分红派息比例计算的金额确认,由上市公司代扣代缴的个人所得税于卖出交易日按实际代扣代缴金额确认。

出借证券发生除送股、转增股份外其他权益事项时产生的权益补偿收入和采取现金清偿方式下产生的差价收入确认为投资收益。

3) 公允价值变动收益

公允价值变动收益于估值日按以公允价值计量且其变动计入当期损益的金融资产的公允价值变动形成的利得或损失确认,并于相关金融资产卖出或到期时转出计入投资收益。

4) 信用减值损失

本基金对于以摊余成本计量的金融资产,以预期信用损失为基础确认信用损失准备。本基金所计提的信用减值损失计入当期损益。

7.4.4.10 费用的确认和计量

本基金的基金管理人报酬、基金托管费和销售服务费(如适用)按基金合同及相关公告约定的费率和计算方法逐日计提。

卖出回购金融资产支出按卖出回购金融资产款的摊余成本在回购期内以实际利率逐日计提。

7.4.4.11 基金的收益分配政策

1) 每一基金份额享有同等分配权;

2) 本基金的收益分配方式为现金分红;

3) 当基金份额净值增长率超过标的指数同期增长率达到 1%以上时,可进行收益分配。在收益评价日,基金管理人按基金份额净值增长率和标的指数同期增长率进行计算;

4) 本基金以使收益分配后基金份额净值增长率尽可能贴近标的指数同期增长率为原则进行收益分配。基于本基金的性质和特点,本基金收益分配不须以弥补浮动亏损为前提,收益分配后有可能使除息后的基金份额净值低于面值;

5) 若基金合同生效不满 3 个月可不进行收益分配;

6) 法律法规或监管机构另有规定的, 从其规定。证券交易所或基金登记机构对收益分配另有规定的, 从其规定。

在对基金份额持有人利益无实质不利影响的情况下, 基金管理人可在不违反法律法规规定的前提下酌情调整以上基金收益分配原则, 此项调整不需要召开基金份额持有人大会, 但应于变更实施日前在规定媒介公告。

7.4.4.12 外币交易

外币交易按交易发生日的即期汇率将外币金额折算为人民币入账。外币货币性项目, 于估值日采用估值日的即期汇率折算为人民币, 所产生的折算差额直接计入汇兑损益科目。以公允价值计量的外币非货币性项目, 于估值日采用估值日的即期汇率折算为人民币, 与所产生的折算差额直接计入公允价值变动损益科目。

7.4.4.13 分部报告

根据本基金的内部组织机构、管理要求及内部报告制度, 本基金整体为一个报告分部, 且向管理层报告时采用的会计政策及计量基础与编制财务报表时的会计政策与计量基础一致。

7.4.4.14 其他重要的会计政策和会计估计

根据本基金的估值原则和中国证监会允许的基金行业估值实务操作, 本基金确定以下类别股票投资和债券投资的公允价值时采用的估值方法及其关键假设如下:

(1) 对于在发行时明确一定期限限售期的股票, 包括但不限于非公开发行股票、首次公开发行股票时公司股东公开发售股份、通过大宗交易取得的带限售期的股票等, 不包括停牌、新发行未上市、回购交易中的质押券等流通受限股票, 根据《关于发布〈证券投资基金投资流通受限股票估值指引(试行)〉的通知》(中基协发[2017]6 号), 在估值日按照该通知规定的流通受限股票公允价值计算模型进行估值。

(2) 对于证券交易所上市的股票, 若出现重大事项停牌或交易不活跃(包括涨跌停时的交易不活跃)等情况, 根据《中国证券监督管理委员会关于证券投资基金估值业务的指导意见》(中国证监会公告[2017]13 号)及《关于发布中基协(AMAC)基金行业股票估值指数的通知》(中基协发[2013]13 号)相关规定, 本基金根据情况决定使用指数收益法、可比公司法、市场价格模型法、市盈率法、现金流量折现法等估值技术进行估值。

(3) 对于中国证券投资基金业协会《关于发布〈关于固定收益品种的估值处理标准〉的通知》(中基协字[2022]566 号)所规定的固定收益品种, 本基金按照相关规定, 对以公允价值计量的固定收益品种选取第三方估值基准服务机构提供估值全价进行估值; 对以摊余成本计量的固定收益品种用第三方估值基准服务机构提供的预期信用损失减值计量结果。

7.4.5 会计政策和会计估计变更以及差错更正的说明

7.4.5.1 会计政策变更的说明

本基金在本报告期间未发生重大会计政策变更。

7.4.5.2 会计估计变更的说明

本基金本报告期间未发生重大会计估计变更。

7.4.5.3 差错更正的说明

本基金本报告期内无需要说明的重大会计差错更正。

7.4.6 税项

根据财税[2008]1号《财政部、国家税务总局关于企业所得税若干优惠政策的通知》、2008年9月18日《上海、深圳证券交易所关于做好证券交易印花税征收方式调整工作的通知》、财税[2012]85号《关于实施上市公司股息红利差别化个人所得税政策有关问题的通知》、财税[2015]101号《关于上市公司股息红利差别化个人所得税政策有关问题的通知》、财政部、税务总局、证监会公告2019年第78号《关于继续实施全国中小企业股份转让系统挂牌公司股息红利差别化个人所得税政策的公告》、财税[2016]36号《关于全面推开营业税改征增值税试点的通知》、财税[2016]46号《关于进一步明确全面推开营改增试点金融业有关政策的通知》、财税[2016]140号《关于明确金融房地产开发教育辅助服务等增值税政策的通知》、财税[2017]2号《关于资管产品增值税政策有关问题的补充通知》、财税[2017]56号《关于资管产品增值税有关问题的通知》、财税[2017]90号《关于租入固定资产进项税额抵扣等增值税政策的通知》、财税[2023]39号《关于减半征收证券交易印花税的公告》及其他相关税务法规和实务操作，主要税项列示如下：

(1) 证券投资基金(封闭式证券投资基金, 开放式证券投资基金)管理人运用基金买卖股票、债券免征增值税; 2018年1月1日起, 公开募集证券投资基金管理人运营公开募集证券投资基金过程中发生的资管产品运营业务, 以基金管理人为增值税纳税人, 暂适用简易计税方法, 按照3%的征收率缴纳增值税。

(2) 对证券投资基金从证券市场中取得的收入, 包括买卖股票、债券的差价收入, 股权的股息、红利收入, 债券的利息收入及其他收入, 暂不计缴企业所得税。

(3) 对基金取得的股票股息红利所得, 由上市公司代扣代缴个人所得税; 从公开发行和转让市场取得的上市公司股票, 持股期限在1个月以内(含1个月)的, 其股息红利所得全额计入应纳税所得额; 持股期限在1个月以上至1年(含1年)的, 暂减按50%计入应纳税所得额; 持股期限超过1年的, 股息红利所得暂免征收个人所得税。上述所得统一适用20%的税率计征个人所得税。

(4) 对于基金从事 A 股买卖，出让方按 0.10% 的税率缴纳证券(股票)交易印花税，对受让方不再缴纳印花税；自 2023 年 8 月 28 日起，出让方减按 0.05% 的税率缴纳证券(股票)交易印花税。

(5) 本基金的城市维护建设税、教育费附加和地方教育附加等税费按照实际缴纳增值税额的适用比例计算缴纳。

7.4.7 重要财务报表项目的说明

7.4.7.1 货币资金

单位：人民币元

项目	本期末 2023 年 12 月 31 日	上年度末 2022 年 12 月 31 日
活期存款	1,847,048.60	4,477,548.27
等于：本金	1,846,283.38	4,475,959.13
加：应计利息	765.22	1,589.14
减：坏账准备	-	-
定期存款	-	-
等于：本金	-	-
加：应计利息	-	-
减：坏账准备	-	-
其中：存款期限 1 个月以内	-	-
存款期限 1-3 个月	-	-
存款期限 3 个月以上	-	-
其他存款	-	-
等于：本金	-	-
加：应计利息	-	-
减：坏账准备	-	-
合计	1,847,048.60	4,477,548.27

7.4.7.2 交易性金融资产

单位：人民币元

项目	本期末 2023 年 12 月 31 日			
	成本	应计利息	公允价值	公允价值变动
股票	274,582,960.54	-	262,949,167.05	-11,633,793.49
贵金属投资-金交所黄金合约	-	-	-	-
债券	交易所市场	-	-	-
	银行间市场	-	-	-
	合计	-	-	-
资产支持证券	-	-	-	-

基金	-	-	-	-
其他	-	-	-	-
合计	274,582,960.54	-	262,949,167.05	-11,633,793.49
项目	上年度末 2022 年 12 月 31 日			
	成本	应计利息	公允价值	公允价值变动
股票	554,685,827.43	-	527,308,871.54	-27,376,955.89
贵金属投资-金交所黄金合约	-	-	-	-
债券	交易所市场	-	-	-
	银行间市场	-	-	-
	合计	-	-	-
资产支持证券	-	-	-	-
基金	-	-	-	-
其他	-	-	-	-
合计	554,685,827.43	-	527,308,871.54	-27,376,955.89

7.4.7.3 衍生金融资产/负债

7.4.7.3.1 衍生金融资产/负债期末余额

本基金本报告期末及上年度末无衍生金融工具。

7.4.7.4 买入返售金融资产

7.4.7.4.1 各项买入返售金融资产期末余额

本基金本报告期末及上年度末无各项买入返售金融资产。

7.4.7.4.2 期末买断式逆回购交易中取得的债券

本基金本报告期末及上年度末无买断式逆回购交易中取得的债券。

7.4.7.5 其他资产

本基金本报告期末及上年度末无其他资产。

7.4.7.6 其他负债

单位：人民币元

项目	本期末 2023 年 12 月 31 日	上年度末 2022 年 12 月 31 日
应付券商交易单元保证金	-	-
应付赎回费	-	-
应付证券出借违约金	-	-
应付交易费用	267,128.96	836,221.28
其中：交易所市场	267,128.96	836,221.28

银行间市场	-	-
应付利息	-	-
预提费用	40,000.00	1,753.42
合计	307,128.96	837,974.70

7.4.7.7 实收基金

金额单位：人民币元

项目	本期 2023 年 1 月 1 日至 2023 年 12 月 31 日	
	基金份额（份）	账面金额
上年度末	564,438,087.00	564,438,087.00
本期申购	585,000,000.00	585,000,000.00
本期赎回（以“-”号填列）	-879,000,000.00	-879,000,000.00
基金份额折算变动份额	-	-
本期末	270,438,087.00	270,438,087.00

注：1、本期申购含红利再投、转换入份（金）额，本期赎回含转换出份（金）额。

2、本基金自 2022 年 11 月 9 日至 2022 年 11 月 15 日止期间公开发售，有效净认购金额人民币 1,464,391,000.00 元，折算为 1,464,391,000.00 份基金份额。根据《招商中证 1000 增强策略交易型开放式指数证券投资基金基金合同》的规定，经本基金注册登记人计算并确认，本基金认购资金在募集期内产生的利息人民币 47,087.00 元，折算为 47,087.00 份基金份额，划入基金持有人账户，两者合计 1,464,438,087.00 份基金份额。

7.4.7.8 未分配利润

单位：人民币元

项目	已实现部分	未实现部分	未分配利润合计
上年度末	5,020,239.97	-28,954,510.81	-23,934,270.84
加：会计政策变更	-	-	-
前期差错更正	-	-	-
其他	-	-	-
本期期初	5,020,239.97	-28,954,510.81	-23,934,270.84
本期利润	19,326,946.94	15,743,162.40	35,070,109.34
本期基金份额交易产生的变动数	-10,326,021.37	-4,900,629.36	-15,226,650.73
其中：基金申购款	46,255,085.58	-30,763,067.28	15,492,018.30
基金赎回款	-56,581,106.95	25,862,437.92	-30,718,669.03
本期已分配利润	-	-	-
本期末	14,021,165.54	-18,111,977.77	-4,090,812.23

7.4.7.9 存款利息收入

单位：人民币元

项目	本期 2023 年 1 月 1 日至 2023 年 12 月 31 日	上年度可比期间 2022 年 11 月 18 日（基金合同生效
----	--	------------------------------------

		日) 至 2022 年 12 月 31 日
活期存款利息收入	71,051.83	521,230.58
定期存款利息收入	-	-
其他存款利息收入	-	-
结算备付金利息收入	29,105.25	22,543.65
其他	21,331.10	1,336.08
合计	121,488.18	545,110.31

7.4.7.10 股票投资收益

7.4.7.10.1 股票投资收益项目构成

单位：人民币元

项目	本期 2023 年 1 月 1 日至 2023 年 12 月 31 日	上年度可比期间 2022 年 11 月 18 日（基金合同生效日） 至 2022 年 12 月 31 日
股票投资收益——买卖股票差价收入	21,921,467.26	6,693,102.59
股票投资收益——赎回差价收入	-4,700,456.54	318,118.60
股票投资收益——申购差价收入	-	-
股票投资收益——证券出借差价收入	-	-
合计	17,221,010.72	7,011,221.19

7.4.7.10.2 股票投资收益——买卖股票差价收入

单位：人民币元

项目	本期 2023 年 1 月 1 日至 2023 年 12 月 31 日	上年度可比期间 2022 年 11 月 18 日（基金合同生效日） 至 2022 年 12 月 31 日
卖出股票成交总额	1,713,001,807.85	526,093,557.90
减：卖出股票成本总额	1,688,021,375.05	517,861,098.16
减：交易费用	3,058,965.54	1,539,357.15
买卖股票差价收入	21,921,467.26	6,693,102.59

7.4.7.10.3 股票投资收益——赎回差价收入

单位：人民币元

项目	本期 2023 年 1 月 1 日至 2023 年 12 月 31 日	上年度可比期间 2022 年 11 月 18 日（基金合同生效日） 至 2022 年 12 月 31 日
赎回基金份额对价总额	909,718,669.03	957,710,434.76
减：现金支付赎回款总额	385,088,999.03	354,000,684.76
减：赎回股票成本总额	529,330,126.54	603,391,631.40
减：交易费用	-	-
赎回差价收入	-4,700,456.54	318,118.60

7.4.7.10.4 股票投资收益——申购差价收入

本基金本报告期内及上年度可比期间无股票申购差价收入。

7.4.7.10.5 股票投资收益——证券出借差价收入

本基金本报告期内及上年度可比期间无证券出借差价收入。

7.4.7.11 债券投资收益**7.4.7.11.1 债券投资收益项目构成**

单位：人民币元

项目	本期 2023 年 1 月 1 日至 2023 年 12 月 31 日	上年度可比期间 2022 年 11 月 18 日（基金合同生效日） 至 2022 年 12 月 31 日
债券投资收益——利息收入	163.89	-
债券投资收益——买卖债券 （债转股及债券到期兑付）差 价收入	150,428.44	-
债券投资收益——赎回差价收 入	-	-
债券投资收益——申购差价收 入	-	-
合计	150,592.33	-

7.4.7.11.2 债券投资收益——买卖债券差价收入

单位：人民币元

项目	本期 2023 年 1 月 1 日至 2023 年 12 月 31 日	上年度可比期间 2022 年 11 月 18 日（基金合同生效 日）至 2022 年 12 月 31 日
卖出债券（债转股及债券到 期兑付）成交总额	743,127.19	-
减：卖出债券（债转股及债 券到期兑付）成本总额	592,495.98	-
减：应计利息总额	172.98	-
减：交易费用	29.79	-
买卖债券差价收入	150,428.44	-

7.4.7.11.3 债券投资收益——赎回差价收入

本基金本报告期内及上年度可比期间无债券赎回差价收入。

7.4.7.11.4 债券投资收益——申购差价收入

本基金本报告期内及上年度可比期间无债券申购差价收入。

7.4.7.12 资产支持证券投资收益

7.4.7.12.1 资产支持证券投资收益项目构成

本基金本报告期内及上年度可比期间无资产支持证券投资收益。

7.4.7.12.2 资产支持证券投资收益——买卖资产支持证券差价收入

本基金本报告期内及上年度可比期间无买卖资产支持证券差价收入。

7.4.7.12.3 资产支持证券投资收益——赎回差价收入

本基金本报告期内及上年度可比期间无资产支持证券赎回差价收入。

7.4.7.12.4 资产支持证券投资收益——申购差价收入

本基金本报告期内及上年度可比期间无资产支持证券申购差价收入。

7.4.7.13 贵金属投资收益**7.4.7.13.1 贵金属投资收益项目构成**

本基金本报告期内及上年度可比期间无贵金属投资收益。

7.4.7.13.2 贵金属投资收益——买卖贵金属差价收入

本基金本报告期内及上年度可比期间无买卖贵金属差价收入。

7.4.7.13.3 贵金属投资收益——赎回差价收入

本基金本报告期内及上年度可比期间无贵金属赎回差价收入。

7.4.7.13.4 贵金属投资收益——申购差价收入

本基金本报告期内及上年度可比期间无贵金属申购差价收入。

7.4.7.14 衍生工具收益**7.4.7.14.1 衍生工具收益——买卖权证差价收入**

本基金本报告期内及上年度可比期间无衍生工具买卖权证差价收入。

7.4.7.14.2 衍生工具收益——其他投资收益

本基金本报告期内及上年度可比期间无衍生工具其他投资收益。

7.4.7.15 股利收益

单位：人民币元

项目	本期 2023 年 1 月 1 日至 2023 年 12 月 31 日	上年度可比期间 2022 年 11 月 18 日（基金合同生效日） 至 2022 年 12 月 31 日
股票投资产生的股利收益	2,831,608.49	122,256.40
其中：证券出借权益补偿收入	-	-

基金投资产生的股利收益	-	-
合计	2,831,608.49	122,256.40

7.4.7.16 公允价值变动收益

单位：人民币元

项目名称	本期 2023 年 1 月 1 日至 2023 年 12 月 31 日	上年度可比期间 2022 年 11 月 18 日（基金合同生效 日）至 2022 年 12 月 31 日
1.交易性金融资产	15,743,162.40	-27,376,955.89
——股票投资	15,743,162.40	-27,376,955.89
——债券投资	-	-
——资产支持证券投资	-	-
——贵金属投资	-	-
——其他	-	-
2.衍生工具	-	-
——权证投资	-	-
3.其他	-	-
减：应税金融商品公允价值 变动产生的预估增值税	-	-
合计	15,743,162.40	-27,376,955.89

7.4.7.17 其他收入

单位：人民币元

项目	本期 2023 年 1 月 1 日至 2023 年 12 月 31 日	上年度可比期间 2022 年 11 月 18 日（基金合同生效日） 至 2022 年 12 月 31 日
基金赎回费收入	-	-
替代损益	982,648.14	237,091.62
合计	982,648.14	237,091.62

7.4.7.18 信用减值损失

本基金本报告期内及上年度可比期间无信用减值损失。

7.4.7.19 其他费用

单位：人民币元

项目	本期 2023 年 1 月 1 日至 2023 年 12 月 31 日	上年度可比期间 2022 年 11 月 18 日（基金合同生效 日）至 2022 年 12 月 31 日
审计费用	20,000.00	-
信息披露费	120,000.00	-
证券出借违约金	-	-
IOPV 服务费	20,000.00	1,753.42
其他	400.00	-

合计	160,400.00	1,753.42
----	------------	----------

7.4.8 或有事项、资产负债表日后事项的说明

7.4.8.1 或有事项

截至资产负债表日，本基金无需要说明的重大或有事项。

7.4.8.2 资产负债表日后事项

截至财务报告批准报出日，本基金无需要披露的资产负债表日后事项。

7.4.9 关联方关系

关联方名称	与本基金的关系
招商基金管理有限公司	基金管理人
广发证券股份有限公司	基金托管人
招商银行股份有限公司(以下简称“招商银行”)	基金管理人的股东
招商证券股份有限公司(以下简称“招商证券”)	基金管理人的股东
招商财富资产管理有限公司	基金管理人的全资子公司
博时基金(国际)有限公司	基金管理人的参股经营机构

注：1、本报告期内存在控制关系或其他重大利害关系的关联方未发生变化。

2、基金的主要关联方包含基金管理人、基金管理人的股东及子公司、基金托管人等。

7.4.10 本报告期及上年度可比期间的关联方交易

7.4.10.1 通过关联方交易单元进行的交易

7.4.10.1.1 股票交易

金额单位：人民币元

关联方名称	本期 2023 年 1 月 1 日至 2023 年 12 月 31 日		上年度可比期间 2022 年 11 月 18 日（基金合同生效日）至 2022 年 12 月 31 日	
	成交金额	占当期股票成交总额的比例	成交金额	占当期股票成交总额的比例
广发证券	3,311,782,914.43	100.00%	2,172,493,971.35	100.00%

7.4.10.1.2 债券交易

金额单位：人民币元

关联方名称	本期 2023 年 1 月 1 日至 2023 年 12 月 31 日		上年度可比期间 2022 年 11 月 18 日（基金合同生效日）至 2022 年 12 月 31 日	
	成交金额	占当期债券成交总额的比例	成交金额	占当期债券成交总额的比例
广发证券	743,127.19	100.00%	-	-

7.4.10.1.3 债券回购交易

本基金本报告期内及上年度可比期间无通过关联方交易单元进行的债券回购交易。

7.4.10.1.4 权证交易

本基金本报告期内及上年度可比期间无通过关联方交易单元进行的权证交易。

7.4.10.1.5 应支付关联方的佣金

金额单位：人民币元

关联方名称	本期 2023 年 1 月 1 日至 2023 年 12 月 31 日			
	当期佣金	占当期佣金总量的比例	期末应付佣金余额	占期末应付佣金总额的比例
广发证券	1,328,179.62	100.00%	267,128.96	100.00%
关联方名称	上年度可比期间 2022 年 11 月 18 日（基金合同生效日）至 2022 年 12 月 31 日			
	当期佣金	占当期佣金总量的比例	期末应付佣金余额	占期末应付佣金总额的比例
广发证券	836,221.28	100.00%	836,221.28	100.00%

注：1、本基金与关联方交易均在正常业务范围内按一般商业条款订立；

2、基金对该类交易的佣金的计算方式是按合同约定的佣金率计算。该类佣金协议的服务范围还包括佣金收取方为本基金提供研究成果和市场信息等证券综合服务，并不收取额外对价。

7.4.10.2 关联方报酬

7.4.10.2.1 基金管理费

单位：人民币元

项目	本期 2023 年 1 月 1 日至 2023 年 12 月 31 日	上年度可比期间 2022 年 11 月 18 日（基金合同生效 日）至 2022 年 12 月 31 日
当期发生的基金应支付的管理费	1,516,666.92	513,938.48
其中：应支付销售机构的客户维护费	243,817.79	-
应支付基金管理人的净管理费	1,272,849.13	513,938.48
应支付投资顾问的投资顾问费	-	-

注：支付基金管理人的基金管理人报酬按前一日基金资产净值×0.50%的年费率计提，逐日累计至每月月底，按月支付。其计算公式为：

日基金管理人报酬=前一日基金资产净值×0.50%÷当年天数

7.4.10.2.2 基金托管费

单位：人民币元

项目	本期 2023 年 1 月 1 日至 2023 年 12 月 31 日	上年度可比期间 2022 年 11 月 18 日（基金合同生效 日）至 2022 年 12 月 31 日
当期发生的基金应支付的托 管费	303,333.40	102,787.69

注：支付基金托管人的基金托管费按前一日基金资产净值×0.10%的年费率计提，逐日累计至每月月底，按月支付。其计算公式为：

$$\text{日基金托管费} = \text{前一日基金资产净值} \times 0.10\% \div \text{当年天数}$$

7.4.10.3 与关联方进行银行间同业市场的债券（含回购）交易

本基金本报告期内及上年度可比期间无与关联方进行银行间同业市场的债券（含回购）交易。

7.4.10.4 报告期内转融通证券出借业务发生重大关联交易事项的说明

7.4.10.4.1 与关联方通过约定申报方式进行的适用固定期限费率的证券出借业务的情况

本基金本报告期内及上年度可比期间无与关联方通过约定申报方式进行的适用固定期限费率的证券出借业务的情况。

7.4.10.4.2 与关联方通过约定申报方式进行的适用市场化期限费率的证券出借业务的情况

本基金本报告期内及上年度可比期间无与关联方通过约定申报方式进行的适用市场化期限费率的证券出借业务的情况。

7.4.10.5 各关联方投资本基金的情况

7.4.10.5.1 报告期内基金管理人运用固有资金投资本基金的情况

本报告期内及上年度可比期间基金管理人无运用固有资金投资本基金的情况。

7.4.10.5.2 报告期末除基金管理人之外的其他关联方投资本基金的情况

份额单位：份

关联方名称	本期末 2023 年 12 月 31 日		上年度末 2022 年 12 月 31 日	
	持有的基金份额	持有的基金份额占 基金总份额的比例	持有的基金份额	持有的基金份额占 基金总份额的比例
广发证券股份有限公司	4,026,094.00	1.49%	5,868,293.00	1.04%
招商证券股份有限公司	9,340,678.00	3.45%	25,295,608.00	4.48%

注：表格中的比例为四舍五入的结果。

7.4.10.6 由关联方保管的银行存款余额及当期产生的利息收入

单位：人民币元

关联方名称	本期 2023 年 1 月 1 日至 2023 年 12 月 31 日		上年度可比期间 2022 年 11 月 18 日（基金合同生效日）至 2022 年 12 月 31 日	
	期末余额	当期利息收入	期末余额	当期利息收入
广发证券-活期	1,847,048.60	71,051.83	4,477,548.27	521,230.58

注：本基金的托管人为广发证券股份有限公司，银行存款存放在具有基金托管资格的银行，按银行约定利率计息。

7.4.10.7 本基金在承销期内参与关联方承销证券的情况

单位：人民币元

本期 2023 年 1 月 1 日至 2023 年 12 月 31 日					
关联方名称	证券代码	证券名称	发行方式	基金在承销期内买入	
				数量（单位：股/张）	总金额
广发证券	301376	致欧科技	网下申购	3,284	80,983.44
广发证券	301357	北方长龙	网下申购	1,805	90,250.00
招商证券	301305	朗坤环境	网下申购	4,430	111,857.50
招商证券	301428	世纪恒通	网下申购	2,289	60,315.15
招商证券	001378	德冠新材	网下申购	2,044	64,753.92
招商证券	688653	康希通信	网下申购	6,478	68,019.00
上年度可比期间 2022 年 11 月 18 日（基金合同生效日）至 2022 年 12 月 31 日					
关联方名称	证券代码	证券名称	发行方式	基金在承销期内买入	
				数量（单位：股/张）	总金额
-	-	-	-	-	-

7.4.11 利润分配情况

本基金本报告期内未进行利润分配。

7.4.12 期末（2023 年 12 月 31 日）本基金持有的流通受限证券

7.4.12.1 因认购新发/增发证券而于期末持有的流通受限证券

金额单位：人民币元

7.4.12.1.1 受限证券类别：股票										
证券代码	证券名称	成功认购日	受限期	流通受限类型	认购价格	期末估值单价	数量（单位：股）	期末成本总额	期末估值总额	备注
001239	永达股份	2023 年 12 月 4 日	6 个月	新股流通受限	12.05	19.92	189	2,277.45	3,764.88	-

001306	夏厦精密	2023 年 11 月 9 日	6 个月	新股流通 受限	53.63	75.36	61	3,271.43	4,596.96	-
001326	联域股份	2023 年 11 月 1 日	6 个月	新股流通 受限	41.18	48.64	99	4,076.82	4,815.36	-
001358	兴欣新材	2023 年 12 月 14 日	6 个月	新股流通 受限	41.00	44.16	81	3,321.00	3,576.96	-
001378	德冠新材	2023 年 10 月 23 日	6 个月	新股流通 受限	31.68	31.27	205	6,494.40	6,410.35	-
300904	威力传动	2023 年 8 月 2 日	6 个月	新股流通 受限	35.41	61.53	304	10,764.64	18,705.12	-
301202	朗威股份	2023 年 6 月 28 日	6 个月	新股流通 受限	25.82	31.80	216	5,577.12	6,868.80	-
301261	恒工精密	2023 年 6 月 29 日	6 个月	新股流通 受限	36.90	50.85	158	5,830.20	8,034.30	-
301292	海科新源	2023 年 6 月 29 日	6 个月	新股流通 受限	19.99	19.35	416	8,315.84	8,049.60	-
301348	蓝箭电子	2023 年 8 月 1 日	6 个月	新股流通 受限	18.08	44.57	532	9,618.56	23,711.24	-
301370	国科恒泰	2023 年 7 月 3 日	6 个月	新股流通 受限	13.39	16.01	730	9,774.70	11,687.30	-
301371	敷尔佳	2023 年 7 月 24 日	6 个月	新股流通 受限	55.68	37.58	139	7,739.52	5,223.62	-
301372	科净源	2023 年 8 月 3 日	6 个月	新股流通 受限	45.00	43.59	231	10,395.00	10,069.29	-
301381	赛维时代	2023 年 7 月 5 日	6 个月	新股流通 受限	20.45	29.69	492	10,061.40	14,607.48	-
301393	昊帆生物	2023 年 7 月 5 日	6 个月	新股流通 受限	67.68	59.37	119	8,053.92	7,065.03	-
301413	安培龙	2023 年 12 月	6 个月	新股流通 受限	33.25	58.19	164	5,453.00	9,543.16	-

		11 日								
301418	协昌科技	2023 年 8 月 10 日	6 个月	新股流通 受限	51.88	50.20	145	7,522.60	7,279.00	-
301421	波长光电	2023 年 8 月 16 日	6 个月	新股流通 受限	29.38	59.37	281	8,255.78	16,682.97	-
301459	丰茂股份	2023 年 12 月 6 日	6 个月	新股流通 受限	31.90	39.84	208	6,635.20	8,286.72	-
301469	恒达新材	2023 年 8 月 10 日	6 个月	新股流通 受限	36.58	33.09	251	9,181.58	8,305.59	-
301486	致尚科技	2023 年 6 月 30 日	6 个月	新股流通 受限	57.66	47.25	167	9,629.22	7,890.75	-
301487	盟固利	2023 年 8 月 1 日	6 个月	新股流通 受限	5.32	40.96	867	4,612.44	35,512.32	-
301488	豪恩汽电	2023 年 6 月 26 日	6 个月	新股流通 受限	39.78	69.09	214	8,512.92	14,785.26	-
301489	思泉新材	2023 年 10 月 16 日	6 个月	新股流通 受限	41.66	64.11	128	5,332.48	8,206.08	-
301498	乖宝宠物	2023 年 8 月 9 日	6 个月	新股流通 受限	39.99	38.81	222	8,877.78	8,615.82	-
301500	飞南资源	2023 年 9 月 13 日	6 个月	新股流通 受限	23.97	20.89	289	6,927.33	6,037.21	-
301505	苏州规划	2023 年 7 月 12 日	6 个月	新股流通 受限	26.35	35.81	194	5,111.90	6,947.14	-
301507	民生健康	2023 年 8 月 24 日	6 个月	新股流通 受限	10.00	15.85	573	5,730.00	9,082.05	-
301508	中机认检	2023 年 11 月 23 日	6 个月	新股流通 受限	16.82	26.68	419	7,047.58	11,178.92	-
301509	金凯生科	2023 年 7 月 26 日	6 个月	新股流通 受限	56.56	62.23	152	8,597.12	9,458.96	-
301510	固高科技	2023 年	6 个月	新股流通	12.00	35.01	396	4,752.00	13,863.96	-

		8月4日		受限							
301511	德福科技	2023年8月8日	6个月	新股流通受限	28.00	22.67	421	11,788.00	9,544.07	-	
301515	港通医疗	2023年7月13日	6个月	新股流通受限	31.16	28.27	230	7,166.80	6,502.10	-	
301516	中远通	2023年12月1日	6个月	新股流通受限	6.87	15.51	604	4,149.48	9,368.04	-	
301517	陕西华达	2023年10月9日	6个月	新股流通受限	26.87	43.69	178	4,782.86	7,776.82	-	
301518	长华化学	2023年7月26日	6个月	新股流通受限	25.75	23.01	319	8,214.25	7,340.19	-	
301519	舜禹股份	2023年7月19日	6个月	新股流通受限	20.93	20.21	348	7,283.64	7,033.08	-	
301520	万邦医药	2023年9月18日	6个月	新股流通受限	67.88	52.74	103	6,991.64	5,432.22	-	
301525	儒竞科技	2023年8月23日	6个月	新股流通受限	99.57	81.46	79	7,866.03	6,435.34	-	
301526	国际复材	2023年12月19日	6个月	新股流通受限	2.66	4.45	4,565	12,142.90	20,314.25	-	
301528	多浦乐	2023年8月17日	6个月	新股流通受限	71.80	68.91	102	7,323.60	7,028.82	-	
301529	福赛科技	2023年8月31日	6个月	新股流通受限	36.60	37.88	157	5,746.20	5,947.16	-	
301533	威马农机	2023年8月7日	6个月	新股流通受限	29.50	33.16	225	6,637.50	7,461.00	-	
301548	崇德科技	2023年9月11日	6个月	新股流通受限	66.80	58.99	83	5,544.40	4,896.17	-	
301550	斯菱股份	2023年9月6日	6个月	新股流通受限	37.56	43.57	159	5,972.04	6,927.63	-	

301555	惠柏新材	2023 年 10 月 24 日	6 个月	新股流通 受限	22.88	32.44	224	5,125.12	7,266.56	-
301558	三态股份	2023 年 9 月 21 日	6 个月	新股流通 受限	7.33	13.40	963	7,058.79	12,904.20	-
301559	中集环科	2023 年 9 月 26 日	6 个月	新股流通 受限	24.22	18.24	312	7,556.64	5,690.88	-
301566	达利凯普	2023 年 12 月 22 日	6 个月	新股流通 受限	8.90	22.14	576	5,126.40	12,752.64	-
301568	思泰克	2023 年 11 月 21 日	6 个月	新股流通 受限	23.23	35.58	246	5,714.58	8,752.68	-
301578	辰奕智能	2023 年 12 月 21 日	6 个月	新股流通 受限	48.94	68.32	118	5,774.92	8,061.76	-
601083	锦江航运	2023 年 11 月 28 日	6 个月	新股流通 受限	11.25	11.07	478	5,377.50	5,291.46	-
601096	宏盛华源	2023 年 12 月 15 日	6 个月	新股流通 受限	1.70	4.06	2,086	3,546.20	8,469.16	-
603004	鼎龙科技	2023 年 12 月 20 日	6 个月	新股流通 受限	16.80	31.19	145	2,436.00	4,522.55	-
603075	热威股份	2023 年 9 月 1 日	6 个月	新股流通 受限	23.10	23.31	104	2,402.40	2,424.24	-
603107	上海汽配	2023 年 10 月 25 日	6 个月	新股流通 受限	14.23	18.19	215	3,059.45	3,910.85	-
603119	浙江荣泰	2023 年 7 月 21 日	6 个月	新股流通 受限	15.32	23.87	137	2,098.84	3,270.19	-
603193	润本股份	2023 年 10 月 9 日	6 个月	新股流通 受限	17.38	16.66	177	3,076.26	2,948.82	-
603231	索宝蛋白	2023 年 12 月 6 日	6 个月	新股流通 受限	21.29	21.53	134	2,852.86	2,885.02	-
603270	金帝股份	2023 年 8 月 25	6 个月	新股流通 受限	21.77	29.58	136	2,960.72	4,022.88	-

		日								
603273	天元智能	2023 年 10 月 16 日	6 个月	新股流通 受限	9.50	18.97	178	1,691.00	3,376.66	-
603276	恒兴新材	2023 年 9 月 18 日	6 个月	新股流通 受限	25.73	24.88	113	2,907.49	2,811.44	-
603373	安邦护卫	2023 年 12 月 13 日	6 个月	新股流通 受限	19.10	34.75	88	1,680.80	3,058.00	-
688450	光格科技	2023 年 7 月 17 日	6 个月	新股流通 受限	53.09	36.42	117	6,211.53	4,261.14	-
688549	中巨芯	2023 年 8 月 30 日	6 个月	新股流通 受限	5.18	8.09	1,533	7,940.94	12,401.97	-
688563	航材股份	2023 年 7 月 12 日	6 个月	新股流通 受限	78.99	60.49	177	13,981.23	10,706.73	-
688573	信宇人	2023 年 8 月 9 日	6 个月	新股流通 受限	23.68	28.80	285	6,748.80	8,208.00	-
688582	芯动联科	2023 年 6 月 21 日	6 个月	新股流通 受限	26.74	38.67	263	7,032.62	10,170.21	-
688591	泰凌微	2023 年 8 月 18 日	6 个月	新股流通 受限	24.98	28.02	360	8,992.80	10,087.20	-
688592	司南导航	2023 年 8 月 7 日	6 个月	新股流通 受限	50.50	50.53	216	10,908.00	10,914.48	-
688602	康鹏科技	2023 年 7 月 13 日	6 个月	新股流通 受限	8.66	11.06	592	5,126.72	6,547.52	-
688603	天承科技	2023 年 6 月 30 日	6 个月	新股流通 受限	55.00	74.14	122	6,710.00	9,045.08	-
688612	威迈斯	2023 年 7 月 19 日	6 个月	新股流通 受限	47.29	37.97	141	6,667.89	5,353.77	-
688646	逸飞激光	2023 年 7 月 21 日	6 个月	新股流通 受限	46.80	36.07	159	7,441.20	5,735.13	-
688648	中邮科技	2023 年	6 个月	新股流通	15.18	21.43	303	4,599.54	6,493.29	-

		11月6日		受限						
688651	盛邦安全	2023年7月19日	6个月	新股流通受限	39.90	46.05	178	7,102.20	8,196.90	-
688652	京仪装备	2023年11月22日	6个月	新股流通受限	31.95	52.25	247	7,891.65	12,905.75	-
688653	康希通信	2023年11月10日	6个月	新股流通受限	10.50	15.99	648	6,804.00	10,361.52	-
688657	浩辰软件	2023年9月25日	6个月	新股流通受限	103.40	78.23	65	6,721.00	5,084.95	-
688671	碧兴物联	2023年8月2日	6个月	新股流通受限	36.12	34.30	226	8,163.12	7,751.80	-
688693	锆威特	2023年8月10日	6个月	新股流通受限	40.83	43.41	151	6,165.33	6,554.91	-
688702	盛科通信	2023年9月6日	6个月	新股流通受限	42.66	48.18	179	7,636.14	8,624.22	-
688716	中研股份	2023年9月13日	6个月	新股流通受限	29.66	36.39	190	5,635.40	6,914.10	-
688719	爱科赛博	2023年9月20日	6个月	新股流通受限	69.98	60.10	107	7,487.86	6,430.70	-
688720	艾森股份	2023年11月29日	6个月	新股流通受限	28.03	49.84	165	4,624.95	8,223.60	-

7.4.12.1.2 受限证券类别：债券

证券代码	证券名称	成功认购日	受限期	流通受限类型	认购价格	期末估值单价	数量 (单位：张)	期末成本总额	期末估值总额	备注
-	-	-	-	-	-	-	-	-	-	-

7.4.12.2 期末持有的暂时停牌等流通受限股票

本基金本报告期末未持有暂时停牌等流通受限股票。

7.4.12.3 期末债券正回购交易中作为抵押的债券

7.4.12.3.1 银行间市场债券正回购

本基金本报告期末无因银行间市场债券正回购交易而抵押的债券。

7.4.12.3.2 交易所市场债券正回购

本基金本报告期末无因交易所市场债券正回购交易而抵押的债券。

7.4.12.4 期末参与转融通证券出借业务的证券

本基金本报告期末无参与转融通证券出借业务的证券。

7.4.13 金融工具风险及管理

本基金为股票型基金，本基金的运作涉及的金融工具主要包括股票投资、债券投资等。与这些金融工具有关的风险，以及本基金的基金管理人管理这些风险所采取的风险管理政策如下所述。

7.4.13.1 风险管理政策和组织架构

本基金的基金管理人从事风险管理的目标是提升本基金风险调整后收益水平，保证本基金的基金资产安全，维护基金份额持有人利益。基于该风险管理目标，本基金的基金管理人风险管理的基本策略是识别和分析本基金运作时本基金面临各种类型的风险，确定适当的风险容忍度，并及时可靠地对各种风险进行监督，将风险控制在限定的范围之内。本基金目前面临的主要风险包括：市场风险、信用风险和流动性风险。

本基金的基金管理人建立了以全面、独立、互相制约以及定性和定量相结合为原则的，监事会、董事会及下设风险控制委员会、督察长、风险管理委员会、法律合规部和风险管理部等多层次的风险管理组织架构体系。

7.4.13.2 信用风险

信用风险是指金融工具的一方到期无法履行约定义务致使本基金遭受损失的风险。本基金的信用风险主要存在于银行存款、结算备付金、存出保证金、债券投资及其他。

本基金的银行存款存放在本基金的基金托管人开立的托管账户中，与该银行存款相关的信用风险不重大。本基金在证券交易所进行的交易均与中国证券登记结算有限责任公司完成证券交收和款项清算，因此违约风险发生的可能性很小；本基金在进行银行间同业市场交易前均对交易对手进行信用评估并采用券款对付交割方式，以控制相应的信用风险。

对于与债券投资等投资品种相关的信用风险，本基金的基金管理人通过对投资品种的信用等级评估来选择适当的投资对象，并限制单个投资品种的持有比例来管理信用风险。本基金所持有的债券投资的信用评级情况参见附注 7.4.13.2.1 至 7.4.13.2.6，该信用评级不包括本基金所持有的国债、央行票据、政策性金融债。

7.4.13.2.1 按短期信用评级列示的债券投资

本基金本报告期末及上年度末无按短期信用评级列示的债券投资。

7.4.13.2.2 按短期信用评级列示的资产支持证券投资

本基金本报告期末及上年度末无按短期信用评级列示的资产支持证券投资。

7.4.13.2.3 按短期信用评级列示的同业存单投资

本基金本报告期末及上年度末无按短期信用评级列示的同业存单投资。

7.4.13.2.4 按长期信用评级列示的债券投资

本基金本报告期末及上年度末无按长期信用评级列示的债券投资。

7.4.13.2.5 按长期信用评级列示的资产支持证券投资

本基金本报告期末及上年度末无按长期信用评级列示的资产支持证券投资。

7.4.13.2.6 按长期信用评级列示的同业存单投资

本基金本报告期末及上年度末无按长期信用评级列示的同业存单投资。

7.4.13.3 流动性风险

7.4.13.3.1 报告期内本基金组合资产的流动性风险分析

流动性风险是指基金管理人未能以合理价格及时变现基金资产以支付投资者赎回款项的风险。本基金流动性风险来源于基金约定开放日兑付赎回资金的流动性风险，以及因部分投资品种交易不活跃而出现的变现风险以及因投资集中而无法在市场出现剧烈波动的情况下以合理价格变现投资的风险。本基金所持有的金融资产主要在证券交易市场和银行间同业市场交易。除附注 7.4.12 所披露的流通受限不能自由转让的基金资产外，本基金未持有其他有重大流动性风险的投资品种。除卖出回购金融资产外，本基金所持有的金融负债的合同约定到期日均为一年以内且不计息，可赎回基金份额净值无固定到期日且不计息，因此账面余额即为未折现的合约到期现金流量。

针对兑付赎回资金的流动性风险，本基金的基金管理人在基金合同约定巨额赎回条款，设计了非常情况下赎回资金的处理模式，控制因开放模式带来的流动性风险，有效保障基金持有人利益。

日常流动性风险管理中，本基金的基金管理人每日监控和预测本基金的流动性指标，通过对投资品种的流动性指标来持续地评估、选择、跟踪和控制基金投资的流动性风险。同时，本基金通过预留一定的现金头寸，并且在需要时可通过卖出回购金融资产方式融入短期资金，以缓解流动性风险。

本基金按合同约定申购赎回可采用一篮子股票的形式或现金替代方式，流动性风险相对较低。

7.4.13.4 市场风险

市场风险是指基金所持金融工具的公允价值或未来现金流量因所处市场各类价格因素的变动而发生波动的风险，包括利率风险、外汇风险和其他价格风险。

7.4.13.4.1 利率风险

利率风险是指利率敏感性金融工具的公允价值或将来现金流受市场利率变动而发生波动的风险。本基金的基金管理人日常通过对利率水平的预测、分析收益率曲线及优化利率重新定价日组合等方法对上述利率风险进行管理。

下表统计了本基金面临的利率风险敞口。表中所示为本基金资产及负债的账面价值，并按照合约规定的重新定价日或到期日孰早者进行了分类。

7.4.13.4.1.1 利率风险敞口

单位：人民币元

本期末 2023 年 12 月 31 日	1 年以内	1-5 年	5 年以上	不计息	合计
资产					
货币资金	1,847,048.60	-	-	-	1,847,048.60
结算备付金	1,194,675.02	-	-	-	1,194,675.02
存出保证金	698,432.09	-	-	-	698,432.09
交易性金融资产	-	-	-	262,949,167.05	262,949,167.05
衍生金融资产	-	-	-	-	-
买入返售金融资产	-	-	-	-	-
债权投资	-	-	-	-	-
应收股利	-	-	-	-	-
应收申购款	-	-	-	-	-
应收清算款	-	-	-	1,160,850.14	1,160,850.14
其他资产	-	-	-	-	-
资产总计	3,740,155.71	-	-	264,110,017.19	267,850,172.90
负债					
应付赎回款	-	-	-	-	-
应付管理人报酬	-	-	-	110,255.33	110,255.33
应付托管费	-	-	-	22,051.07	22,051.07
应付清算款	-	-	-	1,063,462.77	1,063,462.77
卖出回购金融资产款	-	-	-	-	-
应付销售服务费	-	-	-	-	-
应付投资顾问费	-	-	-	-	-
应付利润	-	-	-	-	-
应交税费	-	-	-	-	-
其他负债	-	-	-	307,128.96	307,128.96

负债总计	-	-	-	1,502,898.13	1,502,898.13
利率敏感度缺口	3,740,155.71	-	-	262,607,119.06	266,347,274.77
上年度末 2022 年 12 月 31 日	1 年以内	1-5 年	5 年以上	不计息	合计
资产					
货币资金	4,477,548.27	-	-	-	4,477,548.27
结算备付金	9,911,886.85	-	-	-	9,911,886.85
存出保证金	990,260.58	-	-	-	990,260.58
交易性金融资产	-	-	-	527,308,871.54	527,308,871.54
衍生金融资产	-	-	-	-	-
买入返售金融资 产	-	-	-	-	-
债权投资	-	-	-	-	-
应收股利	-	-	-	-	-
应收申购款	-	-	-	-	-
应收清算款	-	-	-	223,297.90	223,297.90
其他资产	-	-	-	-	-
资产总计	15,379,695.70	-	-	527,532,169.44	542,911,865.14
负债					
应付赎回款	-	-	-	-	-
应付管理人报酬	-	-	-	274,254.40	274,254.40
应付托管费	-	-	-	54,850.88	54,850.88
应付清算款	-	-	-	1,240,969.00	1,240,969.00
卖出回购金融资 产款	-	-	-	-	-
应付销售服务费	-	-	-	-	-
应付投资顾问费	-	-	-	-	-
应付利润	-	-	-	-	-
应交税费	-	-	-	-	-
其他负债	-	-	-	837,974.70	837,974.70
负债总计	-	-	-	2,408,048.98	2,408,048.98
利率敏感度缺口	15,379,695.70	-	-	525,124,120.46	540,503,816.16

注：上表按金融资产或金融负债的重新定价日或到期日孰早者进行分类。

7.4.13.4.1.2 利率风险的敏感性分析

本基金本报告期末及上年度末无利率风险的敏感性分析。

7.4.13.4.2 其他价格风险

其他价格风险是指交易性金融资产的公允价值受市场利率和外汇汇率以外的市场价格因素变动发生波动的风险，该风险可能与特定投资品种相关，也有可能与整体投资品种相关。本基金主要投资于证券交易所上市或银行间同业市场交易的债券和股票，所有市场价格因素引起的金融资产公允价值变动均直接反映在当期损益中。本基金在构建资产配置和

基金资产投资组合的基础上，通过建立事前和事后跟踪误差的方式，对基金资产的市场价格风险进行管理。

7.4.13.4.2.1 其他价格风险敞口

金额单位：人民币元

项目	本期末 2023 年 12 月 31 日		上年度末 2022 年 12 月 31 日	
	公允价值	占基金资产净值比例 (%)	公允价值	占基金资产净值比例 (%)
交易性金融资产-股票投资	262,949,167.05	98.72	527,308,871.54	97.56
交易性金融资产-基金投资	-	-	-	-
交易性金融资产-贵金属投资	-	-	-	-
衍生金融资产-权证投资	-	-	-	-
其他	-	-	-	-
合计	262,949,167.05	98.72	527,308,871.54	97.56

7.4.13.4.2.2 其他价格风险的敏感性分析

假设	1.若对市场价格敏感的权益性投资的市场价格上升或下降 5%		
	2.其他市场变量保持不变		
分析	相关风险变量的变动	对资产负债表日基金资产净值的影响金额（单位：人民币元）	
		本期末（2023 年 12 月 31 日）	上年度末（2022 年 12 月 31 日）
	1. 权益性投资的市场价格上升 5%	13,147,458.35	26,365,443.58
	2. 权益性投资的市场价格下降 5%	-13,147,458.35	-26,365,443.58

7.4.14 公允价值

7.4.14.1 金融工具公允价值计量的方法

公允价值计量结果所属的层次，由对公允价值计量整体而言具有重要意义的输入值所属的最低层次决定：第一层次：相同资产或负债在活跃市场上未经调整的报价；第二层次：除第一层次输入值外相关资产或负债直接或间接可观察的输入值；第三层次：相关资产或负债的不可观察输入值。

7.4.14.2 持续的以公允价值计量的金融工具

7.4.14.2.1 各层次金融工具的公允价值

单位：人民币元

公允价值计量结果所属的层	本期末 2023 年 12 月 31 日	上年度末 2022 年 12 月 31 日
--------------	----------------------	-----------------------

次		日
第一层次	262,234,905.00	527,268,774.47
第二层次	-	-
第三层次	714,262.05	40,097.07
合计	262,949,167.05	527,308,871.54

7.4.14.2.2 公允价值所属层次间的重大变动

本基金以导致各层次之间转换的事项发生日为确认各层次之间转换的时点。

对于证券交易所上市的股票和债券，若出现重大事项停牌、交易不活跃(包括涨跌停时的交易不活跃)或属于非公开发行等情况，本基金不会于停牌日至交易恢复活跃日期间、交易不活跃期间及限售期间将相关股票和债券的公允价值列入第一层次；并根据估值调整中采用的不可观察输入值对于公允价值的影响程度，确定相关股票和债券公允价值应属第二层次还是第三层次。

7.4.14.2.3 第三层次公允价值余额及变动情况

7.4.14.2.3.1 第三层次公允价值余额及变动情况

单位：人民币元

项目	本期 2023 年 1 月 1 日至 2023 年 12 月 31 日		
	交易性金融资产		合计
	债券投资	股票投资	
期初余额	-	40,097.07	40,097.07
当期购买	-	1,289,272.95	1,289,272.95
当期出售/结算	-	-	-
转入第三层次	-	-	-
转出第三层次	-	871,070.35	871,070.35
当期利得或损失总额	-	255,962.38	255,962.38
其中：计入损益的利得或损失	-	255,962.38	255,962.38
计入其他综合收益的利得或损失	-	-	-
期末余额	-	714,262.05	714,262.05
期末仍持有的第三层次金融资产计入本期损益的未实现利得或损失的变动——公允价值变动损益	-	163,862.89	163,862.89
项目	上年度可比期间 2022 年 11 月 18 日（基金合同生效日）至 2022 年 12 月 31 日		
	交易性金融资产		合计
	债券投资	股票投资	
期初余额	-	-	-
当期购买	-	26,477.20	26,477.20

当期出售/结算	-	-	-
转入第三层次	-	-	-
转出第三层次	-	-	-
当期利得或损失总额	-	13,619.87	13,619.87
其中：计入损益的利得或损失	-	13,619.87	13,619.87
计入其他综合收益的利得或损失	-	-	-
期末余额	-	40,097.07	40,097.07
期末仍持有的第三层次金融资产计入本期损益的未实现利得或损失的变动——公允价值变动损益	-	13,619.87	13,619.87

7.4.14.2.3.2 使用重要不可观察输入值的第三层次公允价值计量的情况

金额单位：人民币元

项目	本期末公允价值	采用的估值技术	不可观察输入值		
			名称	范围/加权平均值	与公允价值之间的关系
股票投资	714,262.05	平均价格亚式期权模型	流通受限股票预期波动率	0.1962-2.1988	负相关
项目	上年度末公允价值	采用的估值技术	不可观察输入值		
			名称	范围/加权平均值	与公允价值之间的关系
股票投资	40,097.07	平均价格亚式期权模型	流通受限股票预期波动率	0.8612-1.0440	负相关

7.4.14.3 非持续的以公允价值计量的金融工具的说明

本基金本报告期末及上年度末未持有非持续的以公允价值计量的金融工具。

7.4.14.4 不以公允价值计量的金融工具的相关说明

不以公允价值计量的金融工具主要包括应收款项、卖出回购金融资产和其他金融负债，其账面价值与公允价值之间无重大差异。

7.4.15 有助于理解和分析会计报表需要说明的其他事项

本基金本报告期内无需要说明有助于理解和分析会计报表的其他事项。

§ 8 投资组合报告

8.1 期末基金资产组合情况

金额单位：人民币元

序号	项目	金额（元）	占基金总资产的比例（%）
1	权益投资	262,949,167.05	98.17
	其中：股票	262,949,167.05	98.17
2	基金投资	-	-
3	固定收益投资	-	-
	其中：债券	-	-
	资产支持证券	-	-
4	贵金属投资	-	-
5	金融衍生品投资	-	-
6	买入返售金融资产	-	-
	其中：买断式回购的买入返售金融资产	-	-
7	银行存款和结算备付金合计	3,041,723.62	1.14
8	其他资产	1,859,282.23	0.69
9	合计	267,850,172.90	100.00

注：此处的股票投资项含可退替代款估值增值。

8.2 期末按行业分类的股票投资组合

8.2.1 期末指数投资按行业分类的境内股票投资组合

金额单位：人民币元

代码	行业类别	公允价值（元）	占基金资产净值比例（%）
A	农、林、牧、渔业	1,544,928.00	0.58
B	采矿业	9,660,307.00	3.63
C	制造业	140,898,227.12	52.90
D	电力、热力、燃气及水生产和供应业	10,291,988.00	3.86
E	建筑业	3,600,774.00	1.35
F	批发和零售业	4,236,373.48	1.59
G	交通运输、仓储和邮政业	4,700,165.00	1.76
H	住宿和餐饮业	-	-
I	信息传输、软件和信息技术服务业	28,313,439.20	10.63
J	金融业	4,612,214.00	1.73
K	房地产业	6,917,283.00	2.60
L	租赁和商务服务业	-	-
M	科学研究和技术服务业	3,664,192.04	1.38
N	水利、环境和公共设施管理业	1,079,390.00	0.41
O	居民服务、修理和其他服务业	-	-
P	教育	-	-
Q	卫生和社会工作	2,017,917.00	0.76

R	文化、体育和娱乐业	1,453,304.00	0.55
S	综合	-	-
	合计	222,990,501.84	83.72

8.2.2 期末积极投资按行业分类境内股票投资组合

金额单位：人民币元

代码	行业类别	公允价值（元）	占基金资产净值比例(%)
A	农、林、牧、渔业	-	-
B	采矿业	-	-
C	制造业	24,176,386.31	9.08
D	电力、热力、燃气及水生产和供应业	620,550.00	0.23
E	建筑业	139,870.00	0.05
F	批发和零售业	2,601,877.60	0.98
G	交通运输、仓储和邮政业	169,191.46	0.06
H	住宿和餐饮业	-	-
I	信息传输、软件和信息技术服务业	5,796,802.43	2.18
J	金融业	2,620,229.00	0.98
K	房地产业	-	-
L	租赁和商务服务业	2,568,436.00	0.96
M	科学研究和技术服务业	23,558.28	0.01
N	水利、环境和公共设施管理业	131,630.13	0.05
O	居民服务、修理和其他服务业	-	-
P	教育	329,934.00	0.12
Q	卫生和社会工作	-	-
R	文化、体育和娱乐业	-	-
S	综合	780,200.00	0.29
	合计	39,958,665.21	15.00

8.2.3 报告期末按行业分类的港股通投资股票投资组合

本基金本报告期末未持有港股通投资股票。

8.3 期末按公允价值占基金资产净值比例大小排序的所有股票投资明细

8.3.1 报告期末指数投资按公允价值占基金资产净值比例大小排序的所有股票投资明细

序号	股票代码	股票名称	数量（股）	公允价值（元）	占基金资产净值比例（%）
1	300232	洲明科技	419,900	3,695,120.00	1.39
2	002635	安洁科技	187,300	3,058,609.00	1.15
3	688408	中信博	37,931	2,721,549.25	1.02
4	003012	东鹏控股	319,700	2,637,525.00	0.99

5	002214	大立科技	228,300	2,618,601.00	0.98
6	000650	仁和药业	389,700	2,583,711.00	0.97
7	002581	未名医药	176,200	2,572,520.00	0.97
8	300768	迪普科技	171,600	2,536,248.00	0.95
9	300188	国投智能	155,500	2,491,110.00	0.94
10	600711	盛屯矿业	557,300	2,418,682.00	0.91
11	000600	建投能源	476,100	2,385,261.00	0.90
12	300068	南都电源	182,700	2,364,138.00	0.89
13	002946	新乳业	203,300	2,333,884.00	0.88
14	000791	甘肃能源	406,200	2,262,534.00	0.85
15	300271	华宇软件	274,800	2,250,612.00	0.84
16	688083	中望软件	22,393	2,228,999.22	0.84
17	600675	中华企业	693,700	2,185,155.00	0.82
18	000528	柳工	311,800	2,101,532.00	0.79
19	603530	神马电力	97,700	2,026,298.00	0.76
20	300679	电连技术	47,300	1,962,950.00	0.74
21	688007	光峰科技	74,000	1,915,120.00	0.72
22	002191	劲嘉股份	352,900	1,895,073.00	0.71
23	000029	深深房 A	160,500	1,887,480.00	0.71
24	002617	露笑科技	299,600	1,857,520.00	0.70
25	002283	天润工业	311,600	1,822,860.00	0.68
26	601022	宁波远洋	161,000	1,785,490.00	0.67
27	600420	国药现代	181,986	1,781,642.94	0.67
28	300079	数码视讯	307,200	1,747,968.00	0.66
29	301047	义翘神州	20,910	1,722,984.00	0.65
30	002724	海洋王	202,700	1,666,194.00	0.63
31	600389	江山股份	95,200	1,656,480.00	0.62
32	300777	中简科技	55,100	1,643,633.00	0.62
33	300457	赢合科技	88,900	1,639,316.00	0.62
34	300567	精测电子	18,700	1,638,494.00	0.62
35	600110	诺德股份	289,900	1,635,036.00	0.61
36	000688	国城矿业	158,000	1,628,980.00	0.61
37	300428	立中集团	77,000	1,626,240.00	0.61
38	688027	国盾量子	12,573	1,608,086.70	0.60
39	301200	大族数控	42,441	1,602,996.57	0.60
40	002226	江南化工	363,900	1,593,882.00	0.60
41	002978	安宁股份	50,100	1,586,166.00	0.60
42	603005	晶方科技	72,000	1,581,120.00	0.59
43	300134	大富科技	152,900	1,577,928.00	0.59
44	300527	中船应急	206,500	1,573,530.00	0.59
45	003039	顺控发展	103,500	1,569,060.00	0.59
46	300398	飞凯材料	99,500	1,568,120.00	0.59
47	000818	航锦科技	49,900	1,565,862.00	0.59

48	000627	天茂集团	550,000	1,562,000.00	0.59
49	002194	武汉凡谷	157,900	1,556,894.00	0.58
50	002626	金达威	95,000	1,551,350.00	0.58
51	300741	华宝股份	72,300	1,547,943.00	0.58
52	002124	天邦食品	425,600	1,544,928.00	0.58
53	300613	富瀚微	36,400	1,544,816.00	0.58
54	688262	国芯科技	52,637	1,544,369.58	0.58
55	301095	广立微	20,600	1,539,438.00	0.58
56	603123	翠微股份	144,400	1,537,860.00	0.58
57	002004	华邦健康	329,800	1,536,868.00	0.58
58	301039	中集车辆	163,500	1,533,630.00	0.58
59	601519	大智慧	207,800	1,533,564.00	0.58
60	000813	德展健康	467,800	1,529,706.00	0.57
61	600821	金开新能	248,100	1,518,372.00	0.57
62	688278	特宝生物	28,892	1,512,496.20	0.57
63	603567	珍宝岛	122,800	1,493,248.00	0.56
64	600750	江中药业	71,300	1,488,744.00	0.56
65	600643	爱建集团	291,500	1,486,650.00	0.56
66	600211	西藏药业	30,300	1,478,640.00	0.56
67	603983	丸美股份	58,500	1,478,295.00	0.56
68	001338	永顺泰	121,000	1,459,260.00	0.55
69	600158	中体产业	186,800	1,453,304.00	0.55
70	600771	广誉远	53,500	1,443,965.00	0.54
71	688235	百济神州	10,300	1,432,112.00	0.54
72	002174	游族网络	124,500	1,426,770.00	0.54
73	600688	上海石化	498,500	1,425,710.00	0.54
74	688578	艾利斯	34,168	1,423,438.88	0.53
75	600491	龙元建设	360,000	1,418,400.00	0.53
76	000989	九芝堂	138,400	1,400,608.00	0.53
77	688366	昊海生科	12,790	1,385,029.10	0.52
78	300910	瑞丰新材	29,150	1,339,151.00	0.50
79	600633	浙数文化	119,800	1,324,988.00	0.50
80	603583	捷昌驱动	66,000	1,321,980.00	0.50
81	002467	二六三	282,600	1,311,264.00	0.49
82	000552	甘肃能化	412,400	1,257,820.00	0.47
83	301316	慧博云通	53,010	1,231,952.40	0.46
84	600480	凌云股份	134,700	1,227,117.00	0.46
85	603027	千禾味业	75,044	1,213,461.48	0.46
86	300693	盛弘股份	39,116	1,169,959.56	0.44
87	600761	安徽合力	63,900	1,163,619.00	0.44
88	000821	京山轻机	73,200	1,163,148.00	0.44
89	300573	兴齐眼药	6,240	1,137,676.80	0.43
90	603298	杭叉集团	45,200	1,124,576.00	0.42

91	000676	智度股份	127,500	1,113,075.00	0.42
92	002130	沃尔核材	147,400	1,112,870.00	0.42
93	002139	拓邦股份	114,000	1,112,640.00	0.42
94	603505	金石资源	40,800	1,107,720.00	0.42
95	600797	浙大网新	168,400	1,104,704.00	0.41
96	000737	北方铜业	189,500	1,099,100.00	0.41
97	688106	金宏气体	45,299	1,091,252.91	0.41
98	002335	科华数据	39,400	1,090,592.00	0.41
99	002984	森麒麟	37,700	1,087,645.00	0.41
100	600531	豫光金铅	178,600	1,080,530.00	0.41
101	000035	中国天楹	218,500	1,079,390.00	0.41
102	300036	超图软件	51,600	1,078,440.00	0.40
103	603098	森特股份	79,100	1,076,551.00	0.40
104	601886	江河集团	161,400	1,074,924.00	0.40
105	300319	麦捷科技	111,100	1,071,004.00	0.40
106	600458	时代新材	115,300	1,061,913.00	0.40
107	688131	皓元医药	20,234	1,053,382.04	0.40
108	000811	冰轮环境	77,500	1,051,675.00	0.39
109	600055	万东医疗	61,120	1,043,929.60	0.39
110	002537	海联金汇	156,500	1,042,290.00	0.39
111	300123	亚光科技	141,700	1,038,661.00	0.39
112	603920	世运电路	56,800	1,038,304.00	0.39
113	603197	保隆科技	18,300	1,032,120.00	0.39
114	000921	海信家电	50,400	1,028,160.00	0.39
115	301050	雷电微力	17,500	1,019,550.00	0.38
116	300702	天宇股份	46,700	1,013,857.00	0.38
117	300638	广和通	53,200	1,012,396.00	0.38
118	002219	新里程	333,900	1,011,717.00	0.38
119	600717	天津港	245,400	1,008,594.00	0.38
120	301239	普瑞眼科	11,700	1,006,200.00	0.38
121	301015	百洋医药	28,000	1,004,080.00	0.38
122	600850	电科数字	45,600	991,800.00	0.37
123	001337	四川黄金	35,800	989,154.00	0.37
124	300166	东方国信	105,200	988,880.00	0.37
125	300130	新国都	40,800	987,360.00	0.37
126	000543	皖能电力	156,500	979,690.00	0.37
127	300451	创业慧康	149,500	979,225.00	0.37
128	600729	重庆百货	34,700	978,540.00	0.37
129	002158	汉钟精机	43,500	968,310.00	0.36
130	688037	芯源微	7,213	963,728.93	0.36
131	300726	宏达电子	31,800	960,042.00	0.36
132	600266	城建发展	196,800	952,512.00	0.36
133	000006	深振业 A	207,400	951,966.00	0.36

134	002097	山河智能	154,500	947,085.00	0.36
135	300377	赢时胜	121,400	942,064.00	0.35
136	000718	苏宁环球	363,000	940,170.00	0.35
137	000088	盐田港	191,000	932,080.00	0.35
138	300497	富祥药业	96,500	903,240.00	0.34
139	601333	广深铁路	347,300	899,507.00	0.34
140	600645	中源协和	43,800	887,826.00	0.33
141	300352	北信源	184,700	877,325.00	0.33
142	002646	天佑德酒	63,800	868,318.00	0.33
143	600098	广州发展	148,700	798,519.00	0.30
144	600477	杭萧钢构	236,800	779,072.00	0.29
145	300894	火星人	47,100	764,904.00	0.29
146	600933	爱柯迪	33,330	731,260.20	0.27
147	002171	楚江新材	97,100	726,308.00	0.27
148	600363	联创光电	20,500	697,000.00	0.26
149	002550	千红制药	113,300	666,204.00	0.25
150	603906	龙蟠科技	46,800	583,128.00	0.22
151	300869	康泰医学	27,600	569,388.00	0.21
152	002402	和而泰	39,000	557,310.00	0.21
153	000875	吉电股份	125,300	551,320.00	0.21
154	601137	博威合金	35,200	546,656.00	0.21
155	601606	长城军工	41,700	507,906.00	0.19
156	600971	恒源煤电	44,300	493,945.00	0.19
157	300002	神州泰岳	53,600	474,360.00	0.18
158	300856	科思股份	7,600	472,948.00	0.18
159	300458	全志科技	18,400	417,496.00	0.16
160	000019	深粮控股	55,200	416,208.00	0.16
161	600811	东方集团	196,500	391,035.00	0.15
162	600623	华谊集团	60,500	389,620.00	0.15
163	002773	康弘药业	19,100	352,204.00	0.13
164	300671	富满微	10,300	332,999.00	0.13
165	603100	川仪股份	10,600	293,832.00	0.11
166	603733	仙鹤股份	16,600	267,924.00	0.10
167	600903	贵州燃气	28,800	227,232.00	0.09
168	002085	万丰奥威	45,300	223,782.00	0.08
169	600587	新华医疗	8,300	214,057.00	0.08
170	600586	金晶科技	27,700	185,036.00	0.07
171	603132	金徽股份	13,000	177,840.00	0.07
172	300119	瑞普生物	10,200	167,178.00	0.06
173	000927	中国铁物	50,800	135,636.00	0.05
174	688185	康希诺	1,600	119,232.00	0.04
175	301177	迪阿股份	3,800	112,062.00	0.04
176	603713	密尔克卫	1,400	74,494.00	0.03

177	000990	诚志股份	6,700	55,007.00	0.02
178	600335	国机汽车	4,200	37,380.00	0.01
179	000928	中钢国际	5,300	30,899.00	0.01
180	603093	南华期货	2,500	30,000.00	0.01
181	300696	爱乐达	1,700	29,597.00	0.01
182	603328	依顿电子	3,400	27,710.00	0.01
183	002488	金固股份	3,300	23,694.00	0.01
184	301381	赛维时代	492	14,607.48	0.01

8.3.2 期末积极投资按公允价值占基金资产净值比例大小排序的所有股票投资明细

金额单位：人民币元

序号	股票代码	股票名称	数量（股）	公允价值（元）	占基金资产净值比例（%）
1	601360	三六零	215,000	1,937,150.00	0.73
2	002568	百润股份	67,380	1,658,221.80	0.62
3	002665	首航高科	648,100	1,646,174.00	0.62
4	603283	赛腾股份	21,700	1,574,552.00	0.59
5	603196	日播时尚	116,300	1,571,213.00	0.59
6	688277	天智航	118,413	1,560,683.34	0.59
7	600297	广汇汽车	886,800	1,525,296.00	0.57
8	600095	湘财股份	201,700	1,514,767.00	0.57
9	002769	普路通	173,700	1,490,346.00	0.56
10	300724	捷佳伟创	20,000	1,480,200.00	0.56
11	002580	圣阳股份	126,700	1,098,489.00	0.41
12	002027	分众传媒	170,100	1,075,032.00	0.40
13	600469	风神股份	170,400	1,051,368.00	0.39
14	002517	恺英网络	89,700	1,001,949.00	0.38
15	600827	百联股份	105,200	998,348.00	0.37
16	300136	信维通信	42,100	993,560.00	0.37
17	000599	青岛双星	221,400	985,230.00	0.37
18	000868	安凯客车	185,300	963,560.00	0.36
19	300866	安克创新	10,700	948,020.00	0.36
20	002977	天箭科技	25,200	892,584.00	0.34
21	300221	银禧科技	148,100	888,600.00	0.33
22	002558	巨人网络	75,600	842,184.00	0.32
23	600620	天宸股份	83,000	780,200.00	0.29
24	002367	康力电梯	103,600	779,072.00	0.29
25	003031	中瓷电子	8,700	767,601.00	0.29
26	600177	雅戈尔	117,000	766,350.00	0.29
27	688111	金山办公	2,260	714,612.00	0.27
28	300922	天秦装备	38,900	664,023.00	0.25

29	600053	九鼎投资	44,300	625,959.00	0.24
30	688256	寒武纪	4,541	612,853.36	0.23
31	002415	海康威视	16,100	558,992.00	0.21
32	300709	精研科技	13,600	424,184.00	0.16
33	688625	呈和科技	9,445	370,432.90	0.14
34	600642	申能股份	55,500	356,310.00	0.13
35	002410	广联达	20,400	349,656.00	0.13
36	000526	学大教育	6,600	329,934.00	0.12
37	000728	国元证券	40,700	277,981.00	0.10
38	002334	英威腾	26,200	228,726.00	0.09
39	000539	粤电力 A	45,300	221,517.00	0.08
40	688410	山外山	7,231	211,145.20	0.08
41	300274	阳光电源	2,300	201,457.00	0.08
42	600276	恒瑞医药	3,900	176,397.00	0.07
43	300823	建科机械	8,200	176,382.00	0.07
44	600009	上海机场	5,000	163,900.00	0.06
45	600351	亚宝药业	23,500	162,150.00	0.06
46	601688	华泰证券	10,500	146,475.00	0.05
47	002811	郑中设计	14,200	139,870.00	0.05
48	688522	纳睿雷达	2,513	139,446.37	0.05
49	601600	中国铝业	23,500	132,540.00	0.05
50	300051	璩升科技	11,200	126,672.00	0.05
51	600301	华锡有色	8,600	108,188.00	0.04
52	300365	恒华科技	13,900	93,964.00	0.04
53	301498	乖宝宠物	2,212	87,837.72	0.03
54	688651	盛邦安全	1,778	83,492.90	0.03
55	002551	尚荣医疗	18,100	73,486.00	0.03
56	301519	舜禹股份	3,472	71,512.44	0.03
57	301515	港通医疗	2,294	65,573.78	0.02
58	688646	逸飞激光	1,584	57,947.13	0.02
59	600705	中航产融	17,700	55,047.00	0.02
60	688612	威迈斯	1,406	54,625.52	0.02
61	600605	汇通能源	1,900	52,763.00	0.02
62	688485	九州一轨	3,580	50,048.40	0.02
63	688450	光格科技	1,163	42,837.62	0.02
64	000883	湖北能源	10,100	42,723.00	0.02
65	600372	中航机载	3,100	40,858.00	0.02
66	301487	盟固利	867	35,512.32	0.01
67	301348	蓝箭电子	532	23,711.24	0.01
68	002803	吉宏股份	1,000	20,560.00	0.01
69	301526	国际复材	4,565	20,314.25	0.01
70	300904	威力传动	304	18,705.12	0.01
71	301421	波长光电	281	16,682.97	0.01

72	301488	豪恩汽电	214	14,785.26	0.01
73	301510	固高科技	396	13,863.96	0.01
74	301558	三态股份	1,022	13,783.30	0.01
75	688652	京仪装备	247	12,905.75	0.00
76	301566	达利凯普	576	12,752.64	0.00
77	688549	中巨芯	1,533	12,401.97	0.00
78	301370	国科恒泰	730	11,687.30	0.00
79	301508	中机认检	419	11,178.92	0.00
80	688592	司南导航	216	10,914.48	0.00
81	688563	航材股份	177	10,706.73	0.00
82	688653	康希通信	648	10,361.52	0.00
83	688582	芯动联科	263	10,170.21	0.00
84	688591	泰凌微	360	10,087.20	0.00
85	301372	科净源	231	10,069.29	0.00
86	301511	德福科技	421	9,544.07	0.00
87	301413	安培龙	164	9,543.16	0.00
88	301509	金凯生科	152	9,458.96	0.00
89	301516	中远通	604	9,368.04	0.00
90	301507	民生健康	573	9,082.05	0.00
91	688603	天承科技	122	9,045.08	0.00
92	301568	思泰克	246	8,752.68	0.00
93	688702	盛科通信	179	8,624.22	0.00
94	601096	宏盛华源	2,086	8,469.16	0.00
95	301469	恒达新材	251	8,305.59	0.00
96	301459	丰茂股份	208	8,286.72	0.00
97	688720	艾森股份	165	8,223.60	0.00
98	688573	信宇人	285	8,208.00	0.00
99	301489	思泉新材	128	8,206.08	0.00
100	301578	辰奕智能	118	8,061.76	0.00
101	301292	海科新源	416	8,049.60	0.00
102	301261	恒工精密	158	8,034.30	0.00
103	301486	致尚科技	167	7,890.75	0.00
104	301517	陕西华达	178	7,776.82	0.00
105	688671	碧兴物联	226	7,751.80	0.00
106	301533	威马农机	225	7,461.00	0.00
107	301518	长华化学	319	7,340.19	0.00
108	301418	协昌科技	145	7,279.00	0.00
109	301555	惠柏新材	224	7,266.56	0.00
110	301393	昊帆生物	119	7,065.03	0.00
111	301528	多浦乐	102	7,028.82	0.00
112	301505	苏州规划	194	6,947.14	0.00
113	301550	斯菱股份	159	6,927.63	0.00
114	688716	中研股份	190	6,914.10	0.00

115	301202	朗威股份	216	6,868.80	0.00
116	688693	锆威特	151	6,554.91	0.00
117	688602	康鹏科技	592	6,547.52	0.00
118	688648	中邮科技	303	6,493.29	0.00
119	301525	儒竞科技	79	6,435.34	0.00
120	688719	爱科赛博	107	6,430.70	0.00
121	001378	德冠新材	205	6,410.35	0.00
122	301500	飞南资源	289	6,037.21	0.00
123	301529	福赛科技	157	5,947.16	0.00
124	301559	中集环科	312	5,690.88	0.00
125	301520	万邦医药	103	5,432.22	0.00
126	601083	锦江航运	478	5,291.46	0.00
127	301371	敷尔佳	139	5,223.62	0.00
128	688657	浩辰软件	65	5,084.95	0.00
129	301548	崇德科技	83	4,896.17	0.00
130	001326	联域股份	99	4,815.36	0.00
131	001306	夏厦精密	61	4,596.96	0.00
132	603004	鼎龙科技	145	4,522.55	0.00
133	603270	金帝股份	136	4,022.88	0.00
134	603107	上海汽配	215	3,910.85	0.00
135	001239	永达股份	189	3,764.88	0.00
136	001358	兴欣新材	81	3,576.96	0.00
137	603273	天元智能	178	3,376.66	0.00
138	603119	浙江荣泰	137	3,270.19	0.00
139	603373	安邦护卫	88	3,058.00	0.00
140	603193	润本股份	177	2,948.82	0.00
141	603231	索宝蛋白	134	2,885.02	0.00
142	603276	恒兴新材	113	2,811.44	0.00
143	603075	热威股份	104	2,424.24	0.00

8.4 报告期内股票投资组合的重大变动

8.4.1 累计买入金额超出期初基金资产净值 2%或前 20 名的股票明细

金额单位：人民币元

序号	股票代码	股票名称	本期累计买入金额	占期初基金资产净值比例 (%)
1	603305	旭升集团	11,690,446.90	2.16
2	601137	博威合金	10,736,206.79	1.99
3	603876	鼎胜新材	9,674,669.29	1.79
4	600129	太极集团	9,510,426.00	1.76
5	600420	国药现代	8,920,922.64	1.65
6	300188	国投智能	8,877,014.00	1.64
7	600557	康缘药业	8,845,219.00	1.64

8	603027	千禾味业	8,713,703.04	1.61
9	300428	立中集团	8,645,460.05	1.60
10	600583	海油工程	8,619,968.00	1.59
11	688106	金宏气体	8,560,598.67	1.58
12	603128	华贸物流	8,303,964.60	1.54
13	600720	祁连山	8,062,478.00	1.49
14	600933	爱柯迪	7,870,569.89	1.46
15	600477	杭萧钢构	7,533,131.00	1.39
16	603983	丸美股份	7,286,754.00	1.35
17	603171	税友股份	6,934,026.12	1.28
18	600266	城建发展	6,930,094.00	1.28
19	603690	至纯科技	6,804,460.60	1.26
20	600285	羚锐制药	6,797,598.00	1.26

注：1、买入包括基金二级市场上主动的买入、新股、配股、债转股、换股及行权等获得的股票；

2、基金持有的股票分类为交易性金融资产的，本项的“累计买入金额”按买卖成交金额（成交单价乘以成交数量）填列，不考虑相关交易费用。

8.4.2 累计卖出金额超出期初基金资产净值 2%或前 20 名的股票明细

金额单位：人民币元

序号	股票代码	股票名称	本期累计卖出金额	占期初基金资产净值比例（%）
1	601137	博威合金	17,158,329.00	3.17
2	600129	太极集团	14,302,129.70	2.65
3	603305	旭升集团	12,668,941.22	2.34
4	601567	三星医疗	12,534,154.09	2.32
5	603118	共进股份	11,712,587.79	2.17
6	603906	龙蟠科技	10,972,236.00	2.03
7	603613	国联股份	9,562,309.07	1.77
8	600284	浦东建设	9,315,268.62	1.72
9	601126	四方股份	9,263,075.00	1.71
10	000913	钱江摩托	8,905,137.00	1.65
11	600720	祁连山	8,830,105.70	1.63
12	603876	鼎胜新材	8,796,493.30	1.63
13	600557	康缘药业	8,748,936.00	1.62
14	600559	老白干酒	8,700,752.84	1.61
15	603595	东尼电子	8,697,811.60	1.61
16	600502	安徽建工	8,630,818.00	1.60
17	002929	润建股份	8,614,496.00	1.59
18	600583	海油工程	8,574,801.00	1.59
19	600821	金开新能	8,566,737.00	1.58
20	603612	索通发展	8,231,544.86	1.52

注：1、卖出主要指二级市场上主动的卖出、换股、要约收购、发行人回购及行权等减少的股票；

2、基金持有的股票分类为交易性金融资产的，本项“累计卖出金额”按买卖成交金额（成交单价乘以成交数量）填列，不考虑相关交易费用。

8.4.3 买入股票的成本总额及卖出股票的收入总额

金额单位：人民币元

买入股票成本（成交）总额	1,611,292,172.18
卖出股票收入（成交）总额	1,713,001,807.85

注：1、买入包括基金二级市场上主动的买入、新股、配股、债转股、换股及行权等获得的股票，卖出主要指二级市场上主动的卖出、换股、要约收购、发行人回购及行权等减少的股票；

2、“买入股票成本（成交）总额”、“卖出股票收入（成交）总额”均按买卖成交金额（成交单价乘以成交数量）填列，不考虑相关交易费用。

8.5 期末按债券品种分类的债券投资组合

本基金本报告期末未持有债券。

8.6 期末按公允价值占基金资产净值比例大小排序的前五名债券投资明细

本基金本报告期末未持有债券。

8.7 期末按公允价值占基金资产净值比例大小排序的所有资产支持证券投资明细

本基金本报告期末未持有资产支持证券。

8.8 报告期末按公允价值占基金资产净值比例大小排序的前五名贵金属投资明细

本基金本报告期末未持有贵金属。

8.9 期末按公允价值占基金资产净值比例大小排序的前五名权证投资明细

本基金本报告期末未持有权证。

8.10 本基金投资股指期货的投资政策

本基金投资股指期货将根据风险管理的原则，以套期保值为目的，主要选择流动性好、交易活跃的股指期货合约。通过对股指期货的投资，实现管理市场风险和改善投资组合风险收益特性的目的。

8.11 报告期末本基金投资的国债期货交易情况说明

8.11.1 本期国债期货投资政策

本基金参与国债期货投资是为了有效控制债券市场的系统性风险，本基金将根据风险管理原则，以套期保值为主要目的，适度运用国债期货提高投资组合运作效率。在国债期货投资过程中，基金管理人通过对宏观经济和利率市场走势的分析与判断，并充分考虑国债期货的收益性、流动性及风险特征，通过资产配置，谨慎进行投资，以调整债券组合的久期，降低投资组合的整体风险。

8.11.2 本期国债期货投资评价

本基金本报告期末持有国债期货合约。

8.12 投资组合报告附注

报告期内基金投资的前十名证券除盛屯矿业（证券代码 600711）、未名医药（证券代码 002581）外其他证券的发行主体未有被监管部门立案调查，不存在报告编制日前一年内受到公开谴责、处罚的情形。

1、盛屯矿业（证券代码 600711）

根据 2023 年 8 月 30 日发布的相关公告，该证券发行人因业绩预测结果不准确或不及时被上海证券交易所通报批评。

2、未名医药（证券代码 002581）

根据 2023 年 6 月 14 日发布的相关公告，该证券发行人因内部制度不完善，未及时披露公司重大事件被山东证监局给予警示，并责令改正。

根据 2023 年 11 月 24 日发布的相关公告，该证券发行人因涉嫌违反法律法规被中国证监会立案调查。

对上述证券的投资决策程序的说明：本基金为指数型基金，因复制指数被动持有，上述证券的投资决策程序符合相关法律法规和公司制度的要求。

本基金投资的前十名股票没有超出基金合同规定的备选股票库，本基金管理人从制度和流程上要求股票必须先入库再买入。

8.12.1 期末其他各项资产构成

金额单位：人民币元

序号	名称	金额（元）
----	----	-------

1	存出保证金	698,432.09
2	应收清算款	1,160,850.14
3	应收股利	-
4	应收利息	-
5	应收申购款	-
6	其他应收款	-
7	待摊费用	-
8	其他	-
9	合计	1,859,282.23

8.12.2 期末持有的处于转股期的可转换债券明细

本基金本报告期末未持有处于转股期的可转换债券。

8.12.3 期末前十名股票中存在流通受限情况的说明

8.12.3.1 期末指数投资前十名股票中存在流通受限情况说明

本基金本报告期末指数投资前十名股票中不存在流通受限的情况。

8.12.3.2 期末积极投资前五名股票中存在流通受限情况的说明

本基金本报告期末积极投资前五名股票中不存在流通受限的情况。

§ 9 基金份额持有人信息

9.1 期末基金份额持有人户数及持有人结构

份额单位：份

持有人户数 (户)	户均持有的基 金份额	持有人结构			
		机构投资者		个人投资者	
		持有份额	占总份额比例	持有份额	占总份额比例
3,143	86,044.57	128,268,039.00	47.43%	142,170,048.00	52.57%

9.2 期末上市基金前十名持有人

序号	持有人名称	持有份额 (份)	占上市总份额比例
1	广发基金-中电科投资控股有限公司-广发基金恒益 1 号单一资产管理计划	19,866,800.00	7.35%
2	中信证券股份有限公司	12,156,410.00	4.50%
3	众安在线财产保险股份有限公司-自有资金	10,159,200.00	3.76%
4	广发证券资管-中电科投资控股有限公司-广发资管长昇 6 号单一资产管理计划	9,870,900.00	3.65%

5	招商证券股份有限公司	9,340,678.00	3.45%
6	方正证券股份有限公司	8,087,706.00	2.99%
7	财信吉祥人寿保险股份有限公司-祥和产品	7,317,600.00	2.71%
8	SHU GUOPING	6,236,200.00	2.31%
9	平安资产-工商银行-平安资产如意 20 号保险资产管理产品	5,324,819.00	1.97%
10	余子贵	5,161,200.00	1.91%

注：以上数据由中国证券登记结算公司提供，持有人为场内持有人。

9.3 期末基金管理人的从业人员持有本基金的情况

项目	持有份额总数（份）	占基金总份额比例
基金管理人所有从业人员持有本基金	-	-

9.4 期末基金管理人的从业人员持有本开放式基金份额总量区间情况

项目	持有基金份额总量的数量区间（万份）
本公司高级管理人员、基金投资和研究部门负责人持有本开放式基金	0
本基金基金经理持有本开放式基金	0

§ 10 开放式基金份额变动

单位：份

基金合同生效日(2022 年 11 月 18 日)基金份额总额	1,464,438,087.00
本报告期期初基金份额总额	564,438,087.00
本报告期基金总申购份额	585,000,000.00
减：报告期基金总赎回份额	879,000,000.00
本报告期间基金拆分变动份额（份额减少以“-”填列）	-
本报告期期末基金份额总额	270,438,087.00

§ 11 重大事件揭示

11.1 基金份额持有人大会决议

本报告期未召开基金份额持有人大会。

11.2 基金管理人、基金托管人的专门基金托管部门的重大人事变动

根据本基金管理人 2023 年 6 月 22 日的公告，经招商基金管理有限公司第六届董事会 2023 年第四次会议审议通过，同意钟文岳先生辞任公司常务副总经理、财务负责人职务。

根据本基金管理人 2023 年 8 月 30 日的公告，经招商基金管理有限公司第六届董事会 2023 年第五次会议审议通过，同意聘任孙明霞女士为公司副总经理。

根据本基金管理人 2023 年 9 月 28 日的公告，经招商基金管理有限公司第六届董事会 2023 年第七次会议审议通过，同意聘任董方先生为公司副总经理。

根据本基金管理人 2023 年 12 月 30 日的公告，经招商基金管理有限公司第七届董事会 2023 年第一次会议审议通过，同意聘任孙明霞女士为公司财务负责人。

本报告期内，本基金托管人的专门基金托管部门无重大人事变动。

11.3 涉及基金管理人、基金财产、基金托管业务的诉讼

本报告期无涉及本基金管理人、基金财产、基金托管业务的重大诉讼事项。

11.4 基金投资策略的改变

本报告期基金投资策略无改变。

11.5 为基金进行审计的会计师事务所情况

本报告期本基金的审计事务所无变化，目前德勤华永会计师事务所（特殊普通合伙）已为本基金提供审计服务 1 年，本报告期应支付给德勤华永会计师事务所（特殊普通合伙）的报酬为人民币 20,000.00 元。

11.6 管理人、托管人及其高级管理人员受稽查或处罚等情况

11.6.1 管理人及其高级管理人员受稽查或处罚等情况

本报告期，基金管理人没有受到监管部门的稽查或处罚，亦未收到关于基金管理人的高级管理人员受到监管部门的稽查或处罚的书面通知或文件。

11.6.2 托管人及其高级管理人员受稽查或处罚等情况

本报告期内，本基金托管人的托管业务部门及其相关高级管理人员无受稽查或处罚等情况。

11.7 基金租用证券公司交易单元的有关情况

11.7.1 基金租用证券公司交易单元进行股票投资及佣金支付情况

金额单位：人民币元

券商名称	交易	股票交易	应支付该券商的佣金	备注
------	----	------	-----------	----

	单元数量	成交金额	占当期股票成交总额的比例	佣金	占当期佣金总量的比例	
广发证券	4	3,311,782,914.43	100.00%	1,328,179.62	100.00%	-

注：基金交易佣金根据券商季度综合评分结果给与分配，券商综合评分根据研究报告质量、路演质量、联合调研质量等维度进行打分，从多家服务券商中选取符合法律规范经营的综合能力靠前的券商给与佣金分配，季度评分和佣金分配分别由专人负责。

11.7.2 基金租用证券公司交易单元进行其他证券投资的情况

金额单位：人民币元

券商名称	债券交易		债券回购交易		权证交易	
	成交金额	占当期债券成交总额的比例	成交金额	占当期债券回购成交总额的比例	成交金额	占当期权证成交总额的比例
广发证券	743,127.19	100.00%	-	-	-	-

11.8 其他重大事件

序号	公告事项	法定披露方式	法定披露日期
1	关于招商中证 1000 增强策略交易型开放式指数证券投资基金增加华安证券股份有限公司为场内申购赎回代办券商的公告	上海证券报、基金管理人网站及中国证监会基金电子披露网站	2023-03-01
2	招商基金管理有限公司旗下部分基金增加东海证券股份有限公司为场内申购赎回代办券商的公告	上海证券报、基金管理人网站及中国证监会基金电子披露网站	2023-03-14
3	招商基金管理有限公司旗下部分基金增加国金证券股份有限公司为场内申购赎回代办券商的公告	上海证券报、基金管理人网站及中国证监会基金电子披露网站	2023-03-14
4	招商基金管理有限公司旗下部分基金增加中国中金财富证券有限公司为场内申购赎回代办券商的公告	上海证券报、基金管理人网站及中国证监会基金电子披露网站	2023-03-23
5	关于招商中证 1000 增强策略交易型开放式指数证券投资基金流动性服务商的公告	上海证券报、基金管理人网站及中国证监会基金电子披露网站	2023-03-28
6	招商基金管理有限公司关于旗下基金投资关联方承销证券的公告	上海证券报、基金管理人网站及中国证监会基金电子披露网站	2023-04-12
7	招商基金管理有限公司旗下部分基金增加长城证券股份有限公司为场内申购赎回代办券商的公告	上海证券报、基金管理人网站及中国证监会基金电子披露网站	2023-04-20
8	招商基金管理有限公司旗下部分基金增加浙商	上海证券报、基金管	2023-04-21

	证券股份有限公司为场内申购赎回代办券商的公告	理人网站及中国证监会基金电子披露网站	
9	招商中证 1000 增强策略交易型开放式指数证券投资基金 2023 年第 1 季度报告	上海证券报、基金管理人网站及中国证监会基金电子披露网站	2023-04-21
10	招商基金管理有限公司旗下基金 2023 年第 1 季度报告提示性公告	上海证券报及基金管理人网站	2023-04-21
11	招商基金管理有限公司旗下部分基金增加国泰君安证券股份有限公司为场内申购赎回代办券商的公告	上海证券报、基金管理人网站及中国证监会基金电子披露网站	2023-04-26
12	招商基金管理有限公司关于旗下基金投资关联方承销证券的公告	上海证券报、基金管理人网站及中国证监会基金电子披露网站	2023-05-11
13	招商基金管理有限公司关于提醒投资者持续完善身份信息资料的公告	上海证券报、基金管理人网站及中国证监会基金电子披露网站	2023-05-12
14	招商基金管理有限公司关于旗下基金投资关联方承销证券的公告	上海证券报、基金管理人网站及中国证监会基金电子披露网站	2023-05-16
15	招商基金管理有限公司关于旗下基金投资关联方承销证券的公告	上海证券报、基金管理人网站及中国证监会基金电子披露网站	2023-06-15
16	招商基金管理有限公司关于高级管理人员变更的公告	上海证券报、基金管理人网站及中国证监会基金电子披露网站	2023-06-22
17	招商基金管理有限公司旗下部分基金增加华福证券有限责任公司为场内申购赎回代办券商的公告	上海证券报、基金管理人网站及中国证监会基金电子披露网站	2023-06-27
18	招商基金管理有限公司旗下基金 2023 年第 2 季度报告提示性公告	上海证券报及基金管理人网站	2023-07-20
19	招商中证 1000 增强策略交易型开放式指数证券投资基金 2023 年第 2 季度报告	上海证券报、基金管理人网站及中国证监会基金电子披露网站	2023-07-20
20	招商基金管理有限公司旗下部分基金增加德邦证券股份有限公司为场内申购赎回代办券商的公告	上海证券报、基金管理人网站及中国证监会基金电子披露网站	2023-08-09
21	招商基金管理有限公司关于运用自有资金投资旗下公募基金的公告	上海证券报、基金管理人网站及中国证监会基金电子披露网站	2023-08-21
22	招商基金管理有限公司关于高级管理人员变更的公告	上海证券报、基金管理人网站及中国证监会基金电子披露网站	2023-08-30
23	招商中证 1000 增强策略交易型开放式指数证券投资基金 2023 年中期报告	上海证券报、基金管理人网站及中国证监	2023-08-30

		会基金电子披露网站	
24	招商基金管理有限公司旗下基金 2023 年中期报告提示性公告	上海证券报及基金管理人网站	2023-08-30
25	招商基金管理有限公司关于终止南京途牛基金销售有限公司办理旗下基金销售业务的公告	上海证券报、基金管理人网站及中国证监会基金电子披露网站	2023-09-05
26	招商基金管理有限公司关于终止凤凰金信（海口）基金销售有限公司办理旗下基金销售业务的公告	上海证券报、基金管理人网站及中国证监会基金电子披露网站	2023-09-07
27	招商基金管理有限公司旗下部分基金增加万联证券股份有限公司为场内申购赎回代办券商的公告	上海证券报、基金管理人网站及中国证监会基金电子披露网站	2023-09-22
28	招商基金管理有限公司关于高级管理人员变更的公告	上海证券报、基金管理人网站及中国证监会基金电子披露网站	2023-09-28
29	招商基金管理有限公司旗下基金 2023 年第 3 季度报告提示性公告	上海证券报及基金管理人网站	2023-10-24
30	招商中证 1000 增强策略交易型开放式指数证券投资基金 2023 年第 3 季度报告	上海证券报、基金管理人网站及中国证监会基金电子披露网站	2023-10-24
31	招商基金管理有限公司关于旗下基金投资关联方承销证券的公告	上海证券报、基金管理人网站及中国证监会基金电子披露网站	2023-10-24
32	招商基金管理有限公司关于运用自有资金投资旗下公募基金的公告	上海证券报、基金管理人网站及中国证监会基金电子披露网站	2023-10-30
33	招商基金管理有限公司关于旗下基金投资关联方承销证券的公告	上海证券报、基金管理人网站及中国证监会基金电子披露网站	2023-11-11
34	招商基金管理有限公司旗下部分基金增加西部证券股份有限公司为场内申购赎回代办券商的公告	上海证券报、基金管理人网站及中国证监会基金电子披露网站	2023-11-15
35	招商中证 1000 增强策略交易型开放式指数证券投资基金更新的招募说明书（二零二三年第一号）	上海证券报、基金管理人网站及中国证监会基金电子披露网站	2023-11-17
36	招商中证 1000 增强策略交易型开放式指数证券投资基金基金产品资料概要更新	上海证券报、基金管理人网站及中国证监会基金电子披露网站	2023-11-17
37	招商基金管理有限公司旗下部分基金增加金元证券股份有限公司为场内申购赎回代办券商的公告	上海证券报、基金管理人网站及中国证监会基金电子披露网站	2023-11-29
38	招商基金管理有限公司旗下部分基金增加华金证券股份有限公司为场内申购赎回代办券商的公告	上海证券报、基金管理人网站及中国证监会基金电子披露网站	2023-12-01

39	招商基金管理有限公司旗下部分基金增加财达证券股份有限公司为场内申购赎回代办券商的公告	上海证券报、基金管理人网站及中国证监会基金电子披露网站	2023-12-12
40	关于招商中证 1000 增强策略交易型开放式指数证券投资基金	上海证券报、基金管理人网站及中国证监会基金电子披露网站	2023-12-25
41	招商基金管理有限公司关于高级管理人员变更的公告	上海证券报、基金管理人网站及中国证监会基金电子披露网站	2023-12-30

§ 12 备查文件目录

12.1 备查文件目录

- 1、中国证券监督管理委员会批准设立招商基金管理有限公司的文件；
- 2、中国证券监督管理委员会批准招商中证 1000 增强策略交易型开放式指数证券投资基金设立的文件；
- 3、《招商中证 1000 增强策略交易型开放式指数证券投资基金基金合同》；
- 4、《招商中证 1000 增强策略交易型开放式指数证券投资基金托管协议》；
- 5、《招商中证 1000 增强策略交易型开放式指数证券投资基金招募说明书》；
- 6、基金管理人业务资格批件、营业执照。

12.2 存放地点

招商基金管理有限公司

地址：深圳市福田区深南大道 7088 号

12.3 查阅方式

上述文件可在招商基金管理有限公司互联网站上查阅，或者在营业时间内到招商基金管理有限公司查阅。

投资者对本报告书如有疑问，可咨询本基金管理人招商基金管理有限公司。

客户服务中心电话：400-887-9555

网址：<http://www.cmfcchina.com>

招商基金管理有限公司

2024 年 3 月 29 日