



龙港股份
LONGGANG PUMP

龙港股份

NEEQ: 870615

烟台龙港泵业股份有限公司

YANTAI LONGGANG PUMP INDUSTRY CO.,LTD

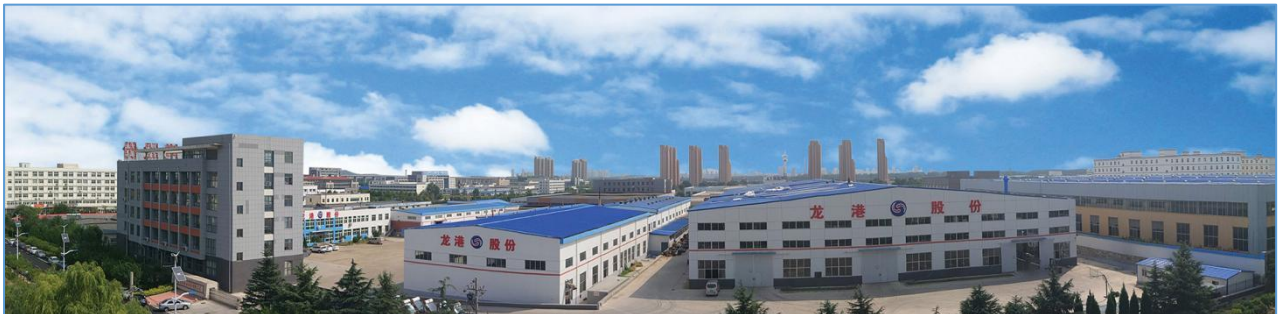

年度报告

2023

重要提示

- 一、公司控股股东、实际控制人、董事、监事、高级管理人员保证本报告所载资料不存在任何虚假记载、误导性陈述或者重大遗漏，并对其内容的真实性、准确性和完整性承担个别及连带责任。
- 二、公司负责人陈培伦、主管会计工作负责人王双庆及会计机构负责人（会计主管人员）王双庆保证年度报告中财务报告的真实、准确、完整。
- 三、本年度报告已经挂牌公司董事会审议通过，不存在未出席审议的董事。
- 四、北京中名国成会计师事务所（特殊普通合伙）对公司出具了标准无保留意见的审计报告。
- 五、本年度报告涉及未来计划等前瞻性陈述，不构成公司对投资者的实质承诺，投资者及相关人士均应当对此保持足够的风险认识，并且应当理解计划、预测与承诺之间的差异。
- 六、本年度报告已在“第二节会计数据、经营情况和管理层分析”之“五、公司面临的重大风险分析”对公司报告期内的重大风险因素进行分析，请投资者注意阅读。
- 七、未按要求披露的事项及原因

龙港股份在 2023 年年报中，对涉及前五大销售客户和前五大供应商以简称“客户一”、“供应商一”替代，未披露具体单位名称，原因为该披露内容涉及到公司商业秘密。

目 录

第一节	公司概况	5
第二节	会计数据、经营情况和管理层分析	6
第三节	重大事件	13
第四节	股份变动、融资和利润分配.....	15
第五节	公司治理	18
第六节	财务会计报告	22
附件	会计信息调整及差异情况.....	90

备查文件目录	载有公司负责人、主管会计工作负责人、会计机构负责人（会计主管人员）签名并盖章的财务报表
	载有会计师事务所盖章、注册会计师签名并盖章的审计报告原件（如有） 报告期内在指定信息披露平台上公开披露过的所有公司文件的正本及公告的原稿
文件备置地址	公司董事会办公室

释义

释义项目		释义
公司、本公司、龙港股份、龙港泵业	指	烟台龙港泵业股份有限公司
主办券商	指	国盛证券有限责任公司
新三板、股转系统、全国股转公司	指	全国中小企业股份转让系统有限责任公司
公司章程	指	烟台龙港泵业股份有限公司章程
董事会	指	烟台龙港泵业股份有限公司董事会
监事会	指	烟台龙港泵业股份有限公司监事会
股东大会	指	烟台龙港泵业股份有限公司股东大会
公司法	指	中华人民共和国公司法
API	指	美国石油学会《石油、石化和天然气工业质量纲要规范》
报告期	指	2023年1月1日-2023年12月31日
元、万元	指	人民币元、人民币万

第一节 公司概况

企业情况			
公司中文全称	烟台龙港泵业股份有限公司		
英文名称及缩写	YANTAI LONGGANG PUMP INDUSTRY CO., LTD		
	LONGGANG PUMP		
法定代表人	陈培伦	成立时间	2001年5月9日
控股股东	控股股东为（陈培伦）	实际控制人及其一致行动人	实际控制人为（陈培伦、张承霞），无一致行动人
行业（挂牌公司管理型行业分类）	制造业 C34-通用设备制造业 C34-泵、阀门、压缩机及类似 C344-泵及真空设备制造 C3441		
主要产品与服务项目	泵及真空设备制造；泵及真空设备销售；货物进出口；技术进出口；信息系统集成服务；通用设备修理；普通机械设备安装服务；技术服务、技术开发、技术咨询、技术交流、技术转让、技术推广。		
挂牌情况			
股票交易场所	全国中小企业股份转让系统		
证券简称	龙港股份	证券代码	870615
挂牌时间	2017年2月6日	分层情况	基础层
普通股股票交易方式	<input checked="" type="checkbox"/> 集合竞价交易 <input type="checkbox"/> 做市交易	普通股总股本（股）	76,000,000
主办券商（报告期内）	国盛证券	报告期内主办券商是否发生变化	否
主办券商办公地址	江西省南昌市红谷滩凤凰中大道 1115 号北京银行 12 楼		
联系方式			
董事会秘书姓名	孙华林	联系地址	山东省烟台市高新技术产业开发区经六路 12 号
电话	0535-6766158	电子邮箱	zhengquanbu@lg-pump.com
传真	0535-6766055		
公司办公地址	山东省烟台市高新技术产业开发区经六路 12 号	邮政编码	264670
公司网址	www.lg-pump.com		
指定信息披露平台	www.neeq.com.cn		
注册情况			
统一社会信用代码	91370600728605053T		
注册地址	山东省烟台市高新技术产业园区经六路 12 号		
注册资本（元）	76,000,000	注册情况报告期内是否变更	否

第二节 会计数据、经营情况和管理层分析

一、 业务概要

(一) 商业模式与经营计划实现情况

本公司经营业务范围为石油化工离心泵、配件的研发、生产、销售和服务，所处行业为通用设备制造业 C34。主要产品为 OH、BB、VS 系列的耐腐蚀、耐高温特种工业泵设备，致力于为石油化工、煤化工、基础化工等行业的客户提供高质量的产品和服务。

公司按照“以销定产”的模式进行生产，生产部门根据当月订单及库存情况制定生产计划、组织生产。公司拥有从研发、铸造、机加、总装、测试全流程的生产体系，可以根据客户的需要提供个性化的优质产品和服务。

公司注重产品研发，拥有发明专利 18 项，具备突出的技术优势。公司的管理、研发、生产和销售团队稳固，为公司的持续稳定发展奠定坚实的基础。

在质量管理方面，公司执行严格的质量标准，始终致力于实现管理的规范化和现代化，先后通过 ISO9001 质量管理体系认证、APIQ1 质量管理体系认证；公司还通过了 ISO14001:2004 环境管理体系认证和 OHSAS 职业健康安全管理体系认证等。

在供应商选择上，公司选择生产厂商或一级代理商作为主要供应商，同一物料选择两家或两家以上供应商，同时确定主要供应商与备选供应商。

公司根据产品市场的需要，合理布局全国销售网络，主要通过客户网站、行业网站、招投标网站、工程公司、老客户介绍、同行介绍、展会、行业协会等渠道获取项目信息，通过网络、邮件、电话、实地考察等方式落实项目情况，形成《项目分析报告》，分析需求可行性后，提交分管领导审批通过，根据项目的进展情况由分管领导组织讨论项目运作方案，确定方案参与人及分工后逐步推进获取订单。销售环节所依赖的关键资源包括公司长期积累的销售渠道、过硬的研发技术和质量保证、完善的售后服务体系以及在客户中良好的口碑。

作为特种泵的生产、销售企业，公司凭借自身技术实力和生产经验，向客户销售可靠的泵产品获得一次性收入，并提供售前的定制设计及售后的安装调试、维修等服务，满足客户的需要，实现公司的价值。

报告期内，商业模式较上年度未发生较大变化。

报告期内，公司圆满完成了经营规划，实现营业收入的大幅增长，为后期发展奠定良好基础。

(二) 与创新属性相关的认定情况

√适用 □不适用

“专精特新”认定	<input type="checkbox"/> 国家级 <input checked="" type="checkbox"/> 省（市）级
“单项冠军”认定	<input type="checkbox"/> 国家级 <input type="checkbox"/> 省（市）级
“高新技术企业”认定	<input checked="" type="checkbox"/> 是
详细情况	1、2019 年 10 月，山东省工业和信息化厅发布《山东省“专精特新”中小企业(第十批)名单公示》，公司被列入山东省级“专精特新”中小企业名单。 2、公司最近一次通过“高新技术企业”认定为 2022 年 12 月 12 日，有效期三年，证书编号：GR202237006247。

二、 主要会计数据和财务指标

单位：元

盈利能力	本期	上年同期	增减比例%
营业收入	174,119,973.10	104,648,633.87	66.39%
毛利率%	24.50%	39.68%	-
归属于挂牌公司股东的净利润	-7,663,366.57	-18,766,311.48	59.16%
归属于挂牌公司股东的扣除非经常性损益后的净利润	-7,990,298.69	-19,018,692.87	57.99%
加权平均净资产收益率%（依据归属于挂牌公司股东的净利润计算）	-8.45%	-19.08%	-
加权平均净资产收益率%（依归属于挂牌公司股东的扣除非经常性损益后的净利润计算）	-8.81%	-19.34%	-
基本每股收益	-0.10	-0.2559	60.92%
偿债能力	本期期末	上年期末	增减比例%
资产总计	272,683,628.24	225,899,213.74	20.71%
负债总计	185,346,918.63	131,403,867.78	41.05%
归属于挂牌公司股东的净资产	87,336,709.61	94,495,345.96	-7.58%
归属于挂牌公司股东的每股净资产	1.15	1.24	-7.26%
资产负债率%（母公司）	67.97%	58.17%	-
资产负债率%（合并）	-	-	-
流动比率	1.33	1.48	-
利息保障倍数	-1.39	-4.53	-
营运情况	本期	上年同期	增减比例%
经营活动产生的现金流量净额	4,506,871.47	-30,915,740.92	114.58%
应收账款周转率	2.29	1.46	-
存货周转率	1.22	0.85	-
成长情况	本期	上年同期	增减比例%
总资产增长率%	20.71%	16.26%	-
营业收入增长率%	66.39%	19.25%	-
净利润增长率%	59.16%	-17,104.04%	-

三、 财务状况分析

（一） 资产及负债状况分析

单位：元

项目	本期期末		上年期末		变动比例%
	金额	占总资产的比重%	金额	占总资产的比重%	

货币资金	9,974,125.20	3.66%	8,628,383.74	3.88%	15.60%
应收票据	1,982,512.60	0.73%	2,816,617.54	1.27%	-29.61%
应收账款	80,561,387.01	29.54%	71,502,376.30	32.16%	12.67%
存货	124,848,706.91	45.79%	88,124,391.74	39.64%	41.67%
长期股权投资	367,530.07	0.13%			
固定资产	25,711,658.45	9.43%	24,053,468.60	10.82%	6.89%
无形资产	5,809,404.49	2.13%	5,694,859.97	2.56%	2.01%
短期借款	54,000,000.00	19.80%	49,000,000.00	22.04%	10.20%

项目重大变动原因:

1、2023 年期末货币资金较 2022 年期末增加 1,345,741.46 元，变动比例为 15.60%，2023 年期末应收票据较 2022 年期末减少 834,104.94 元，变动比例为 29.61%，主要原因为接受客户回款货币资金较多，支付供应商货款以票据为主，货币资金付出较少。

2、2023 年期末应收账款较 2022 年末增加 9,059,010.71 元，变动比例 12.67%，主要原因为报告期内销售收入增长所致。

3、2023 年期末存货较 2022 年末增加 36,724,315.17 元，变动比例 41.67%，主要原因是报告期内新增销售订单较多，外购原材料及半成品增加所致。

(二) 经营情况分析

1、利润构成

单位：元

项目	本期		上年同期		本期与上年同期 金额变动比例%
	金额	占营业收入 的比重%	金额	占营业收入 的比重%	
营业收入	174,119,973.1	-	104,648,633.87	-	66.39%
营业成本	130,157,874.42	74.75%	63,220,342.8	60.41%	105.88%
毛利率%	24.50%	-	39.68%	-	-
销售费用	21,570,702.15	12.39%	33,246,023.98	31.77%	-35.12%
管理费用	13,453,888.87	7.73%	14,495,702.69	13.85%	-7.19%
研发费用	10,675,865.03	6.13%	6,211,530.81	5.94%	71.87%
财务费用	2,960,418.71	1.7%	3,492,368.47	3.34%	-15.23%
信用减值损失	-2,070,868.46	-1.19%	-2,551,329.41	-2.44%	18.83%
其他收益	991,500.00	0.57%	557,965.00	0.53%	77.70%
投资收益	-152,669.93	-0.09%	153.45	0%	-99,591.65%
营业利润	-6,852,666.47	-3.94%	-18,789,254.86	-17.95%	63.53%
营业外收入	33,011.68	0.02%	671,805.11	0.64%	-95.09%
营业外支出	487,377.77	0.28%	933,044.87	0.89%	-47.76%
净利润	-7,663,366.57	-4.4%	-18,766,311.48	-17.93%	59.16%

项目重大变动原因:

- 1、营业收入较 2022 年增加 69,471,339.23 元，变动比例为 66.39%，主要原因为公司高端泵经过设备运行期后产品质量得到市场认可，报告期内获得项目订单多，形成销售收入快速增长。
- 2、营业成本较 2022 年增加 66,937,531.62 元，变动比例为 105.88%，主要原因为产品订单增加产能受限增加外协，造成产品成本增加。
- 3、销售费用较 2022 年减少 11,675,321.83 元，变动比例为 35.12%，主要原因为增加销售收入客户较为集中，前期费用占比较小。
- 4、研发费用较 2022 年增加 4,464,334.22 元，变动比例为 71.87%，主要原因为报告期新产品研发投入大幅增加。
- 5、其他收益较 2022 年增加 433,535.00 元，变动比例为 77.70%，原因为报告期内完成烟台市倍增企业计划获得政府补贴。
- 6、投资收益较 2022 年减少 152,823.38 元，变动比例为 99,591.66%，原因为本期对外投资单位未投产利润为负。
- 7、营业利润较 2022 年增加 11,936,588.39 元，变动比例为 63.53%，净利润 2023 年末较 2022 年末增加 11,102,944.91 元，变动比例为 59.16%，因公司报告期内营业收入快速增长，期间费用减少，形成利润相比去年增加。
- 8、营业外收入较 2022 年减少 638,793.43 元，变动比例为 95.09%，原因为上期对破产清算等预收账款进行处理较多。营业外支出较 2022 年减少 445,667.10 元，变动比例为 47.76%，原因为上期处理销货退货产成品进行拆解报废处理较多。

2、收入构成

单位：元

项目	本期金额	上期金额	变动比例%
主营业务收入	175,415,157.83	104,215,261.30	68.32%
其他业务收入	112,886.07	433,372.57	-73.95%
主营业务成本	130,690,838.69	62,867,718.17	107.88%
其他业务成本	452,685.29	352,624.63	28.38%

按产品分类分析：

适用 不适用

单位：元

类别/项目	营业收入	营业成本	毛利率%	营业收入比上年同期增减%	营业成本比上年同期增减%	毛利率比上年同期增减百分比
泵	150,326,418.01	120,021,651.64	20.16%	83.52%	121.90%	-40.66%
配件	25,088,739.82	10,669,187.05	57.47%	12.49%	21.51%	-5.20%

按地区分类分析：

适用 不适用

收入构成变动的原因：

报告期内，公司收入构成与上期及以往一致。

主要客户情况

单位：元

序号	客户	销售金额	年度销售占比%	是否存在关联关系
1	客户一	21,000,098.00	12.06%	否
2	客户二	18,679,195.00	10.73%	否
3	客户三	10,795,620.40	6.20%	否
4	客户四	8,980,000.00	5.16%	否
5	客户五	8,959,028.00	5.15%	否
合计		68,413,941.40	39.29%	-

主要供应商情况

单位：元

序号	供应商	采购金额	年度采购占比%	是否存在关联关系
1	供应商一	15,467,600.00	9.11%	否
2	供应商二	13,289,604.00	7.82%	否
3	供应商三	10,894,330.00	6.41%	否
4	供应商四	9,531,780.00	5.61%	否
5	供应商五	9,342,328.00	5.5%	否
合计		58,525,642.00	34.46%	-

(三) 现金流量分析

单位：元

项目	本期金额	上期金额	变动比例%
经营活动产生的现金流量净额	4,506,871.47	-30,915,740.92	114.58%
投资活动产生的现金流量净额	-3,550,364.40	-1,885,658.14	-88.28%
筹资活动产生的现金流量净额	417,182.99	35,441,287.70	-98.82%

现金流量分析:

- 1、本期经营活动产生的现金流量净额为 450 万元，较上期-3,091.57 万元变动较大，主要原因为本期公司营业收入大幅增加，本期销售产品收到的现金大幅增加，经营活动现金流入较多。
- 2、本期投资活动产生的现金流量净额-355 万元，较上期-188 万元减少 167 万元，主要原因为本期为提高高端泵生产制造效率，对固定资产、无形资产和其他长期资产投入较高。
- 3、筹资活动产生的现金流量净额 41 万元，较上期 3544 万元减少 3503 万元，主要原因为上期股权融资较多。

四、 投资状况分析

(一) 主要控股子公司、参股公司情况

适用 不适用

单位：元

公司名称	公司类型	主要业务	注册资本	总资产	净资产	营业收入	净利润
山东道恩精工智能装备有限公司	参股公司	通用设备制造、泵及真空设备制造等	20,000,000	35,467,873.22	3,721,937.49	0.00	-299,352.81

主要参股公司业务分析

适用 不适用

公司名称	与公司从事业务的关联性	持有目的
山东道恩精工智能装备有限公司	可以为公司提供部分高端铸件或零部件	形成业务联动，增加未来盈利点

(二) 理财产品投资情况

适用 不适用

非金融机构委托理财、高风险委托理财或单项金额重大的委托理财

适用 不适用

(三) 公司控制的结构化主体情况

适用 不适用

(四) 合并范围内包含私募基金管理人的情况

适用 不适用

五、 公司面临的重大风险分析

重大风险事项名称	重大风险事项简要描述
公司治理的风险	公司设立以来逐步建立健全了法人治理结构，完善了内部控制体系，优化了公司管理模式。随着公司经营规模的不断扩大、业务范围的不断扩展、人员的不断增加，公司在未来经营中可能存在因内部管理不适应发展需要而影响企业发展的风险。
应收账款周转风险	公司报告期末的应收账款余额为 80,561,387.01 元，规模较大。虽然应收账款账龄主要 1 年以内，并且符合行业特点，但如客户出现信用风险、支付困难或现金流紧张等情形，拖欠公司销售款或延期支付，将对公司的生产经营和资金周转产生不利影响。
控股股东控制不当风险	截至本期末，公司控股股东、实际控制人陈培伦持有公司股份

	<p>4,083.7 万股，占公司总股本的 53.73%，且担任公司董事长、总经理，足以对董事会的决议产生重大影响。虽然公司已制定完善的公司治理制度，股份公司成立以来也未发生实际控制人利用控制地位损害公司或其他股东利益的情形，但仍不能排除实际控制人未来通过行使表决权、管理职能或任何其他方式对公司的经营决策、人事安排等方面进行不当控制并造成公司及其他股东权益受损的可能。</p>
<p>存货余额较大风险</p>	<p>报告期末，公司存货余额为 124,848,706.91 元，占公司总资产的比例为 45.79%。公司存货主要为原材料、在制品和库存，主要是本年度业务量增大所致，但存货量较大可能会超过实际需求、积压或滞销等，对公司业绩产生不利影响。</p>
<p>本期重大风险是否发生重大变化：</p>	<p>本期重大风险未发生重大变化</p>

第三节 重大事件

一、 重大事件索引

事项	是或否	索引
是否存在诉讼、仲裁事项	<input type="checkbox"/> 是 <input checked="" type="checkbox"/> 否	三.二.(一)
是否存在提供担保事项	<input type="checkbox"/> 是 <input checked="" type="checkbox"/> 否	
是否对外提供借款	<input type="checkbox"/> 是 <input checked="" type="checkbox"/> 否	
是否存在股东及其关联方占用或转移公司资金、资产及其他资源的情况	<input type="checkbox"/> 是 <input checked="" type="checkbox"/> 否	三.二.(二)
是否存在关联交易事项	<input checked="" type="checkbox"/> 是 <input type="checkbox"/> 否	三.二.(三)
是否存在经股东大会审议通过的收购及出售资产、对外投资以及报告期内发生的企业合并事项	<input type="checkbox"/> 是 <input checked="" type="checkbox"/> 否	
是否存在股权激励计划、员工持股计划或其他员工激励措施	<input type="checkbox"/> 是 <input checked="" type="checkbox"/> 否	
是否存在股份回购事项	<input type="checkbox"/> 是 <input checked="" type="checkbox"/> 否	
是否存在已披露的承诺事项	<input checked="" type="checkbox"/> 是 <input type="checkbox"/> 否	三.二.(四)
是否存在资产被查封、扣押、冻结或者被抵押、质押的情况	<input checked="" type="checkbox"/> 是 <input type="checkbox"/> 否	三.二.(五)
是否存在被调查处罚的事项	<input type="checkbox"/> 是 <input checked="" type="checkbox"/> 否	
是否存在失信情况	<input type="checkbox"/> 是 <input checked="" type="checkbox"/> 否	
是否存在破产重整事项	<input type="checkbox"/> 是 <input checked="" type="checkbox"/> 否	

二、 重大事件详情（如事项存在选择以下表格填列）

（一）诉讼、仲裁事项

报告期公司无重大诉讼、仲裁事项

（二）股东及其关联方占用或转移公司资金、资产及其他资源的情况

报告期公司无股东及其关联方占用或转移公司资金、资产及其他资源的情况

（三）报告期内公司发生的关联交易情况

单位：元

日常性关联交易情况	预计金额	发生金额
购买原材料、燃料、动力，接受劳务	3,000,000	1,005,600
销售产品、商品，提供劳务		
公司章程中约定适用于本公司的日常关联交易类型		
其他		
其他重大关联交易情况	审议金额	交易金额
收购、出售资产或股权		
与关联方共同对外投资		

提供财务资助		
提供担保		
委托理财		
企业集团财务公司关联交易情况	预计金额	发生金额
存款		
贷款		

重大关联交易的必要性、持续性以及对公司生产经营的影响：

无。

违规关联交易情况

适用 不适用

(四) 承诺事项的履行情况

承诺主体	承诺开始日期	承诺结束日期	承诺来源	承诺类型	承诺具体内容	承诺履行情况
实际控制人或控股股东	2017年2月6日		挂牌	同业竞争承诺	承诺不构成同业竞争	正在履行中
其他股东	2017年2月6日		挂牌	同业竞争承诺	承诺不构成同业竞争	正在履行中
实际控制人或控股股东	2017年2月6日		挂牌	其他承诺（避免和减少关联交易）	其他（避免和减少关联交易承诺函）	正在履行中
董监高	2017年2月6日		挂牌	其他承诺（避免和减少关联交易）	其他（避免和减少关联交易承诺函）	正在履行中
实际控制人或控股股东	2017年2月6日		挂牌	资金占用承诺	其他（不占用公司资金承诺函）	正在履行中
董监高	2017年2月6日		挂牌	资金占用承诺	其他（不占用公司资金承诺函）	正在履行中
实际控制人或控股股东	2017年2月6日		挂牌	其他承诺（补缴社保公积金）	其他（补缴社保公积金承诺）	正在履行中

超期未履行完毕的承诺事项详细情况

无。

(五) 被查封、扣押、冻结或者被抵押、质押的资产情况

单位：元

资产名称	资产类别	权利受限类型	账面价值	占总资产的比例%	发生原因
应收账款	流动资产	质押	5,000,000.00	1.83%	保理
固定资产	固定资产	抵押	2,019,853.76	0.74%	抵押借款
无形资产	无形资产	抵押	4,081,561.78	1.5%	抵押借款
总计	-	-	11,101,415.54	4.07%	-

资产权利受限事项对公司的影响：

以上不动产、土地使用权抵押，应收账款质押，是公司根据资金需要，盘活资产来满足业务上的短期流动资金需要，有助于为公司扩大经营提供资金支持。

第四节 股份变动、融资和利润分配

一、普通股股本情况

(一) 普通股股本结构

单位：股

股份性质		期初		本期变动	期末	
		数量	比例%		数量	比例%
无限售条件股份	无限售股份总数	44,140,300	58.08%	180,000	44,320,300	58.32%
	其中：控股股东、实际控制人	16,757,300	22.05%	0	16,757,300	22.05%
	董事、监事、高管	16,757,300	22.05%	0	16,757,300	22.05%
	核心员工	0	0%	0	0	0%
有限售条件股份	有限售股份总数	31,859,700	41.92%	-180,000	31,679,700	41.92%
	其中：控股股东、实际控制人	31,679,700	41.68%	0	31,679,700	41.68%
	董事、监事、高管	31,679,700	41.68%	0	31,679,700	41.68%
	核心员工	0	0%	0	0	0%
总股本		76,000,000	-	0	76,000,000	-
普通股股东人数		9				

股本结构变动情况：

适用 不适用

(二) 普通股前十名股东情况

单位：股

序号	股东名称	期初持股数	持股变动	期末持股数	期末持股比例%	期末持有限售股份数量	期末持有无限售股份数量	期末持有的质押股份数量	期末持有的司法冻结股份数量
1	陈培伦	40,837,000	0	40,837,000	53.7329%	30,627,750	10,209,250	17,000,000	0
2	道恩集团有限公司	20,000,000	0	20,000,000	26.3158%	0	20,000,000	0	0
3	张承霞	7,600,000	0	7,600,000	10.0000%	1,051,950	6,548,050	0	0
4	孙伟	2,999,400	0	2,999,400	3.9466%	0	2,999,400	0	0
5	曲翠英	2,385,800	-300	2,385,500	3.1388%	0	2,385,500	0	0
6	王宗燕	1,497,600	0	1,497,600	1.9705%	0	1,497,600	0	0
7	王博渊	500,000	0	500,000	0.6579%	0	500,000	0	0
8	牟晓辉	180,000	0	180,000	0.2368%	0	180,000	0	0
9	王云	200	300	500	0.0007%	0	500	0	0
10									
合计		76,000,000	0	76,000,000	100.00%	31,679,700	44,320,300	17,000,000	0

普通股前十名股东间相互关系说明：

陈培伦与张承霞系夫妻关系，其他股东间无关联关系。

二、 控股股东、实际控制人情况

是否合并披露：

是 否

报告期内控股股东、实际控制人未发生变化。

三、 报告期内的普通股股票发行及募集资金使用情况

(一) 报告期内的股票发行情况

适用 不适用

(二) 存续至报告期的募集资金使用情况

适用 不适用

单位：元

发行次数	发行情况报告书披露时间	募集金额	报告期内使用金额	是否变更募集资金用途	变更用途情况	变更用途的募集资金金额	变更用途是否履行必要决策

							程序
1	2022年3月2日	40,000,000	2,472,722.31	否	不适用	不适用	不适用

募集资金使用详细情况:

报告期初,可使用募集资金金额为 2,464,451.08 元,利息 8,580.18 元,实际使用募集资金 2,472,722.31 元,余额 308.95 元。其中:支付供应商货款 324,422.33 元,支付其他日常经营支出 1,110,431.98 元,购买资产 1,037,749.00 元,支付汇款手续费 119.00 元。

四、 存续至本期的优先股股票相关情况

适用 不适用

五、 存续至本期的债券融资情况

适用 不适用

六、 存续至本期的可转换债券情况

适用 不适用

七、 权益分派情况

(一) 报告期内的利润分配与公积金转增股本情况

适用 不适用

利润分配与公积金转增股本的执行情况:

适用 不适用

(二) 权益分派预案

适用 不适用

第五节 公司治理

一、 董事、监事、高级管理人员情况

(一) 基本情况

单位：股

姓名	职务	性别	出生年月	任职起止日期		期初持普通股股数	数量变动	期末持普通股股数	期末普通股持股比例%
				起始日期	终止日期				
陈培伦	董事长、总经理	男	1972年9月	2016年6月28日	2026年3月30日	40,837,000	0	40,837,000	53.7329%
张承霞	董事、副总经理	女	1971年10月	2018年4月26日	2026年3月30日	7,600,000	0	7,600,000	10.0000%
肖辉	董事	男	1966年4月	2022年5月6日	2026年3月30日	0	0	0	0%
宋慧东	董事	男	1971年5月	2022年5月6日	2026年3月30日	0	0	0	0
王太录	董事、副总经理	男	1964年12月	2020年1月14日	2026年3月30日	0	0	0	0
许文超	董事	男	1985年9月	2020年1月14日	2026年3月30日	0	0	0	0%
孙华林	董事、董事会秘书	男	1982年7月	2017年10月9日	2026年3月30日	0	0	0	0%
郑剑平	监事会主席	男	1987年4月	2020年1月14日	2026年3月30日	0	0	0	0%
王晓莉	监事	女	1979年2月	2022年5月6日	2026年3月30日	0	0	0	0%
吕红波	监事	男	1971年9月	2016年6月28日	2026年3月30日	0	0	0	0%

董事、监事、高级管理人员与股东之间的关系：

董事长、总经理陈培伦与董事张承霞系夫妻关系，其他董事、监事、高级管理人员相互间及与控股股东、实际控制人间无关联关系。

(二) 变动情况

√适用 □不适用

姓名	期初职务	变动类型	期末职务	变动原因
王太录	无	新任	副总经理	换届
张承霞	无	新任	副总经理	换届
孙华林	无	新任	董事会秘书	换届
郑剑平	无	新任	监事会主席	换届
曲卫明	副总经理	离任	无	换届
吕红波	监事会主席	离任	无	换届

报告期内新任董事、监事、高级管理人员专业背景、主要工作经历等情况

√适用 □不适用

2023年3月30日，公司召开第三届董事会第一次会议，审议通过选举新一届董事会董事长、聘任高级管理人员的相关议案，聘任王太录、张承霞为副总经理，聘任孙华林为董事会秘书；公司召开第三届监事会第一次会议，审议通过选举新一届监事会主席的议案，选举郑剑平为新一届监事会主席。

(三) 董事、高级管理人员的股权激励情况

□适用 √不适用

二、 员工情况

(一) 在职员工（公司及控股子公司）情况

按工作性质分类	期初人数	本期新增	本期减少	期末人数
技术人员	36	9		45
销售人员	32		2	30
生产人员	125	12		137
财务人员	5			5
行政及管理人员	24	2		26
员工总计	222	23	2	243

按教育程度分类	期初人数	期末人数
博士	0	0
硕士	2	2
本科	51	62

专科	55	59
专科以下	114	120
员工总计	222	243

员工薪酬政策、培训计划以及需公司承担费用的离退休职工人数等情况

为最大限度的激发员工的工作积极性，公司在客观公正、员工激励与保障兼顾的基础上，制定了完善的薪酬体系及绩效考核制度，根据员工的现实表现采取灵活的薪酬机制，最大程度激发员工积极性和创造性。在培训计划方面，公司按照年初制定的培训计划分步骤实施。

报告期内，公司无需承担费用的离退休职工。

(二) 核心员工（公司及控股子公司）情况

适用 不适用

三、 公司治理及内部控制

事项	是或否
投资机构是否派驻董事	<input checked="" type="checkbox"/> 是 <input type="checkbox"/> 否
监事会对本年监督事项是否存在异议	<input type="checkbox"/> 是 <input checked="" type="checkbox"/> 否
管理层是否引入职业经理人	<input type="checkbox"/> 是 <input checked="" type="checkbox"/> 否
报告期内是否新增关联方	<input type="checkbox"/> 是 <input checked="" type="checkbox"/> 否

(一) 公司治理基本情况

报告期内，公司严格按照《公司法》、《证券法》、《非上市公众公司监督管理办法》、《全国中小企业股份转让系统业务规则（试行）》以及全国中小企业股份转让系统有关规范性文件的要求及其他法律法规的要求，不断完善公司的法人治理结构，建立健全有效的内控管理体系，确保公司规范运作，保护广大投资者利益。

报告期内，公司按照法律法规、公司章程及内部管理制度要求，确保董事会、监事会、股东大会的召集、召开、表决等程序有效运作，公司董事、监事和高级管理人员勤勉尽责。

截至报告期末，公司共召开年度股东大会 1 次，董事会 3 次、监事会 3 次，会议的召开均符合《公司法》以及《公司章程》的要求，决议内容没有违反《公司法》、《公司章程》以及三会议事规则等规定的情形，也没有损害股东、债权人及第三人合法利益的情况，会议程序规范，会议记录完整。

(二) 监事会对监督事项的意见

报告期内，公司监事会根据《公司法》《证券法》《公司章程》及有关法律法规赋予的职权，认真履行职责，对报告期内公司股东大会、董事会的召集、召开、表决程序、决议事项及定期报告等进行了审核。监事会认为：公司建立了较为完善的内部控制制度，决策程序符合相关规定，信息披露及时、准确，能够严格依法规范运作；董事会对定期报告的编制和审核程序符合法律法规、中国证监会及全国中小企业股份转让系统有限责任公司的有关规定，报告内容能够真实、准确、完整地反映公司实际情况，董事会能够认真执行股东大会的各项决议，忠实履行各项义务；报告期内，公司董事、高级管理人员认真履行公司职务，无违反法律法规、《公司章程》或损害公司利益的行为。此外，监事会对公司 2023 年度的财务状况和经营成果进行了有效的监督审核，认为公司财务制度健全，会计档案及财务管理符

合公司财务管理制度的要求，公司 2023 年度财务报告真实地反映了公司的财务状况和经营成果。报告期内，公司监事会对本年度内的监督事项无异议。

(三) 公司保持独立性、自主经营能力的说明

公司成立以来，产权明晰、权责明确、运作规范，在业务、资产、机构、人员、财务方面均遵循了《公司法》《证券法》及《公司章程》的要求规范运作，与控股股东、实际控制人及其控制的其他企业完全分开，具有独立、完整的业务体系及面向市场自主经营的能力。

1、业务独立。公司业务结构完整，自主独立经营，能够面向市场独立经营，独立核算和决策。

2、人员独立。公司董事、监事以及高级管理人员均按照《公司章程》合法产生，总经理、副总经理、董事会秘书等高级管理人员均专职在本公司工作。

3、资产独立。公司具备与生产经营业务体系相配套的资产，具有开展业务所需的技术、设备、设施、场所，同时具有与生产经营有关的品牌、专利。公司资产独立完整、产权明晰，不存在被控股股东占用而损害公司利益的情形。

4、机构独立。公司已建立了股东大会、董事会、监事会等完善的法人治理结构。自成立以来，公司逐步建立了符合自身生产经营需要的组织机构且运行良好，公司各部门独立履行职能，独立于控股股东，不存在机构混同、混合经营、合署办公的情形。

5、财务独立。公司设立了独立的财务会计部门，配备了专职的财务人员，建立了独立的会计核算体系，制定了独立的财务管理制度及各项内部控制制度，独立进行会计核算和财务决策。公司拥有独立银行账户，依法独立纳税。本公司内部控制完整、有效。

(四) 对重大内部管理制度的评价

公司制定了较为完备的《公司章程》、《股东大会制度》、《董事会制度》、《监事会制度》、《关联交易管理制度》、《对外投资管理制度》、《对外担保管理制度》等各项制度，公司董事会结合公司实际情况和未来发展状况，严格按照公司治理方面的制度进行内部管理及运作。报告期内公司未发现上述管理制度存在重大缺陷。公司将根据新颁布的法律、法规和规范性文件，以及监管部门的监管要求，结合公司的实际情况，相应补充完善新的内部控制制度或对现有的内部控制制度进行修订和细化，为公司稳定、快速发展奠定良好的制度基础和管理基础。

四、 投资者保护

(一) 实行累积投票制的情况

适用 不适用

(二) 提供网络投票的情况

适用 不适用

(三) 表决权差异安排

适用 不适用

第六节 财务会计报告

一、 审计报告

是否审计	是
审计意见	无保留意见
审计报告中的特别段落	<input checked="" type="checkbox"/> 无 <input type="checkbox"/> 强调事项段 <input type="checkbox"/> 其他事项段 <input type="checkbox"/> 持续经营重大不确定性段落 <input type="checkbox"/> 其他信息段落中包含其他信息存在未更正重大错报说明
审计报告编号	中名国成审字（2024）第 0863 号
审计机构名称	北京中名国成会计师事务所（特殊普通合伙）
审计机构地址	北京市东城区建国门内大街 18 号办三 916 单元
审计报告日期	2024 年 4 月 9 日
签字注册会计师姓名及连续签字年限	胡秀芳 宗学波
	1 年 1 年
会计师事务所是否变更	是
会计师事务所连续服务年限	1 年
会计师事务所审计报酬（万元）	20

审计报告

中名国成审字（2024）第 0863 号

烟台龙港泵业股份有限公司全体股东：

一、 审计意见

我们审计了烟台龙港泵业股份有限公司（以下简称“龙港股份”）财务报表，包括 2023 年 12 月 31 日的资产负债表，2023 年度的利润表、现金流量表、股东权益变动表以及相关财务报表附注。

我们认为，后附的财务报表在所有重大方面按照企业会计准则的规定编制，公允反映了龙港股份 2023 年 12 月 31 日的财务状况以及 2023 年度的经营成果和现金流量。

二、 形成审计意见的基础

我们按照中国注册会计师审计准则的规定执行了审计工作。审计报告的“注册会计师对财务报表审计的责任”部分进一步阐述了我们在这些准则下的责任。按照中国注册会计师职业道德守则，我们独立于龙港股份，并履行了职业道德方面的其他责任。我们相信，我们获取的审计证据是充分、适当的，为发表审计意见提供了基础。

三、其他信息

龙港股份管理层（以下简称管理层）对其他信息负责。其他信息包括龙港股份 2023 年年度报告中涵盖的信息，但不包括财务报表和我们的审计报告。

我们对财务报表发表的审计意见不涵盖其他信息，我们也不对其他信息发表任何形式的鉴证结论。

结合我们对财务报表的审计，我们的责任是阅读其他信息，在此过程中，考虑其他信息是否与财务报表或我们在审计过程中了解到的情况存在重大不一致或者似乎存在重大错报。

基于我们已执行的工作，如果我们确定其他信息存在重大错报，我们应当报告该事实。在这方面，我们无任何事项需要报告。

四、管理层和治理层对财务报表的责任

龙港股份管理层负责按照企业会计准则的规定编制财务报表，使其实现公允反映，并设计、执行和维护必要的内部控制，以使财务报表不存在由于舞弊或错误导致的重大错报。

在编制财务报表时，管理层负责评估龙港股份的持续经营能力，披露与持续经营相关的事项（如适用），并运用持续经营假设，除非管理层计划清算龙港股份、终止运营或别无其他现实的选择。

治理层负责监督龙港股份的财务报告过程。

五、注册会计师对财务报表审计的责任

我们的目标是对财务报表整体是否不存在由于舞弊或错误导致的重大错报获取合理保证，并出具包含审计意见的审计报告。合理保证是高水平的保证，但并不能保证按照审计准则执行的审计在某一重大错报存在时总能发现。错报可能由于舞弊或错误导致，如果合理预期错报单独或汇总起来可能影响财务报表使用者依据财务报表作出的经济决策，则通常认为错报是重大的。

在按照审计准则执行审计工作的过程中，我们运用职业判断，并保持职业怀疑。同时，我们也执行以下工作：

（1）识别和评估由于舞弊或错误导致的财务报表重大错报风险，设计和实施审计程序以应对这些风险，并获取充分、适当的审计证据，作为发表审计意见的基础。由于舞弊可能涉及串通、伪造、故意遗漏、虚假陈述或凌驾于内部控制之上，未能发现由于舞弊导致的重大错报的风险高于未能发现由于错误导致的重大错报的风险。

(2) 了解与审计相关的内部控制，以设计恰当的审计程序，但目的并非对内部控制的有效性发表意见。

(3) 评价管理层选用会计政策的恰当性和作出会计估计及相关披露的合理性。

(4) 对管理层使用持续经营假设的恰当性得出结论。同时，根据获取的审计证据，就可能导致对龙港股份的持续经营能力产生重大疑虑的事项或情况是否存在重大不确定性得出结论。如果我们得出结论认为存在重大不确定性，审计准则要求我们在审计报告中提请报表使用者注意财务报表中的相关披露；如果披露不充分，我们应当发表非无保留意见。我们的结论基于截至审计报告日可获得的信息。然而，未来的事项或情况可能导致龙港股份不能持续经营。

(5) 评价财务报表的总体列报、结构和内容，并评价财务报表是否公允反映相关交易和事项。

我们与治理层就计划的审计范围、时间安排和重大审计发现等事项进行沟通，包括沟通我们在审计中识别出的值得关注的内部控制缺陷。

北京中名国成会计师事务所
(特殊普通合伙)

中国注册会计师
(项目合伙人)

胡秀芳

中国注册会计师

宗学波

中国·北京

二〇二四年四月九日

二、 财务报表

(一) 资产负债表

单位：元

项目	附注	2023年12月31日	2022年12月31日
流动资产：			
货币资金	五、1	9,974,125.20	8,628,383.74
结算备付金			

拆出资金			
交易性金融资产			
衍生金融资产			
应收票据	五、2	1,982,512.60	2,816,617.54
应收账款	五、3	80,561,387.01	71,502,376.3
应收款项融资			
预付款项	五、4	4,016,044.57	5,335,736.02
应收保费			
应收分保账款			
应收分保合同准备金			
其他应收款	五、5	15,253,590.41	15,248,869.50
其中：应收利息			
应收股利			
买入返售金融资产			
存货	五、6		
合同资产	五、7	938,742.90	1,707,386.5
持有待售资产			
一年内到期的非流动资产			
其他流动资产	五、8	482,198.56	81,075.05
流动资产合计		238,057,308.16	193,444,836.39
非流动资产：			
发放贷款及垫款			
债权投资			
其他债权投资			
长期应收款			
长期股权投资	五、9		
其他权益工具投资			
其他非流动金融资产			
投资性房地产			
固定资产	五、10		
在建工程			
生产性生物资产			
油气资产			
使用权资产	五、11	1,009,737.95	1,337,220.52
无形资产	五、12	5,809,404.49	5,694,859.97
开发支出			
商誉			
长期待摊费用	五、13	215,266.55	69,256.15
递延所得税资产	五、14	1,512,722.57	1,299,572.11
其他非流动资产			
非流动资产合计		34,626,320.08	32,454,377.35
资产总计		272,683,628.24	225,899,213.74
流动负债：			

短期借款	五、15		
向中央银行借款			
拆入资金			
交易性金融负债			
衍生金融负债			
应付票据			
应付账款	五、16	81,077,099.31	39,831,954.67
预收款项			
合同负债	五、17	22,276,163.51	15,320,398.53
卖出回购金融资产款			
吸收存款及同业存放			
代理买卖证券款			
代理承销证券款			
应付职工薪酬	五、18	10,981,795.74	9,419,991.53
应交税费	五、19	347,578.87	1,082,742.02
其他应付款	五、20	7,333,500.93	12,163,769.02
其中：应付利息			
应付股利			
应付手续费及佣金			
应付分保账款			
持有待售负债			
一年内到期的非流动负债	五、21		1,535,866.23
其他流动负债	五、22	2,712,852.05	1,991,651.81
流动负债合计		178,728,990.41	130,346,373.81
非流动负债：			
保险合同准备金			
长期借款			
应付债券			
其中：优先股			
永续债			
租赁负债	五、23	1,057,493.97	1,057,493.97
长期应付款	五、24	5,560,434.25	
长期应付职工薪酬			
预计负债			
递延收益			
递延所得税负债			
其他非流动负债			
非流动负债合计		6,617,928.22	1,057,493.97
负债合计		185,346,918.63	131,403,867.78
所有者权益（或股东权益）：			
股本	五、25	76,000,000.00	76,000,000.00
其他权益工具			
其中：优先股			

永续债			
资本公积	五、26	28,628,659.11	28,628,659.11
减：库存股			
其他综合收益			
专项储备	五、27	1,634,737.63	1,126,455.61
盈余公积	五、28	790,382.03	790,382.03
一般风险准备			
未分配利润	五、29	-19,717,069.16	-12,050,150.79
归属于母公司所有者权益（或股东权益）合计		87,336,709.61	94,495,345.96
少数股东权益			
所有者权益（或股东权益）合计		87,336,709.61	
负债和所有者权益（或股东权益）总计		272,683,628.24	225,899,213.74

法定代表人：陈培伦

主管会计工作负责人：王双庆

会计机构负责人：王双庆

（二） 利润表

单位：元

项目	附注	2023 年	2022 年
一、营业总收入			
其中：营业收入	五、30	174,119,973.10	104,648,633.87
利息收入			
已赚保费			
手续费及佣金收入			
二、营业总成本			
其中：营业成本	五、30	130,157,874.42	63,220,342.80
利息支出			
手续费及佣金支出			
退保金			
赔付支出净额			
提取保险责任准备金净额			
保单红利支出			
分保费用			
税金及附加	五、31	921,852.00	778,709.02
销售费用	五、32	21,570,702.15	33,246,023.98
管理费用	五、33	13,453,888.87	14,495,702.69
研发费用	五、34	10,675,865.03	6,211,530.81
财务费用	五、35	2,960,418.71	3,492,368.47
其中：利息费用		3,060,397.10	3,446,889.28
利息收入		189,081.60	120,717.70

加：其他收益	五、36	991,500.00	557,965.00
投资收益（损失以“-”号填列）	五、37	-152,669.93	153.45
其中：对联营企业和合营企业的投资收益 （损失以“-”号填列）			
以摊余成本计量的金融资产终止 确认收益（损失以“-”号填列）			
汇兑收益（损失以“-”号填列）			
净敞口套期收益（损失以“-”号填列）			
公允价值变动收益（损失以“-”号填列）			
信用减值损失（损失以“-”号填列）	五、38	-2,070,868.46	-2,551,329.41
资产减值损失（损失以“-”号填列）			
资产处置收益（损失以“-”号填列）			
三、营业利润（亏损以“-”号填列）		-6,852,666.47	-18,789,254.86
加：营业外收入	五、39	33,011.68	671,805.11
减：营业外支出	五、40	487,377.77	933,044.87
四、利润总额（亏损总额以“-”号填列）		-7,307,032.56	-19,050,494.62
减：所得税费用	五、41	356,334.01	-284,183.14
五、净利润（净亏损以“-”号填列）			
其中：被合并方在合并前实现的净利润			
（一）按经营持续性分类：	-	-	-
1. 持续经营净利润（净亏损以“-”号填列）			
2. 终止经营净利润（净亏损以“-”号填列）			
（二）按所有权归属分类：	-	-	-
1. 少数股东损益（净亏损以“-”号填列）			
2. 归属于母公司所有者的净利润（净亏损以“-”号填列）		-7,663,366.57	-18,766,311.48
六、其他综合收益的税后净额			
（一）归属于母公司所有者的其他综合收益的 税后净额			
1. 不能重分类进损益的其他综合收益			
（1）重新计量设定受益计划变动额			
（2）权益法下不能转损益的其他综合收益			
（3）其他权益工具投资公允价值变动			
（4）企业自身信用风险公允价值变动			
（5）其他			
2. 将重分类进损益的其他综合收益			
（1）权益法下可转损益的其他综合收益			
（2）其他债权投资公允价值变动			
（3）金融资产重分类计入其他综合收益的 金额			
（4）其他债权投资信用减值准备			
（5）现金流量套期储备			

(6) 外币财务报表折算差额			
(7) 其他			
(二) 归属于少数股东的其他综合收益的税后净额			
七、综合收益总额			
(一) 归属于母公司所有者的综合收益总额			
(二) 归属于少数股东的综合收益总额			
八、每股收益：			
(一) 基本每股收益（元/股）		-0.10	-0.2559
(二) 稀释每股收益（元/股）			

法定代表人：陈培伦

主管会计工作负责人：王双庆

会计机构负责人：王双庆

(三) 现金流量表

单位：元

项目	附注	2023 年	2022 年
一、经营活动产生的现金流量：			
销售商品、提供劳务收到的现金		153,445,395.74	82,236,432.66
客户存款和同业存放款项净增加额			
向中央银行借款净增加额			
向其他金融机构拆入资金净增加额			
收到原保险合同保费取得的现金			
收到再保险业务现金净额			
保户储金及投资款净增加额			
收取利息、手续费及佣金的现金			
拆入资金净增加额			
回购业务资金净增加额			
代理买卖证券收到的现金净额			
收到的税费返还			138,893.67
收到其他与经营活动有关的现金	五、42	19,078,663.32	12,078,908.18
经营活动现金流入小计		172,524,059.06	94,454,234.51
购买商品、接受劳务支付的现金		86,181,135.23	51,934,221.95
客户贷款及垫款净增加额			
存放中央银行和同业款项净增加额			
支付原保险合同赔付款项的现金			
为交易目的而持有的金融资产净增加额			
拆出资金净增加额			
支付利息、手续费及佣金的现金			
支付保单红利的现金			
支付给职工以及为职工支付的现金		26,229,348.69	21,974,971.37
支付的各项税费		5,467,747.06	2,642,286.56
支付其他与经营活动有关的现金	五、42	50,138,956.61	48,818,495.55

经营活动现金流出小计		168,017,187.59	125,369,975.43
经营活动产生的现金流量净额		4,506,871.47	-30,915,740.92
二、投资活动产生的现金流量：			
收回投资收到的现金			2,510,131.25
取得投资收益收到的现金			62.77
处置固定资产、无形资产和其他长期资产收回的现金净额		61,719.20	
处置子公司及其他营业单位收到的现金净额			
收到其他与投资活动有关的现金			
投资活动现金流入小计		61,719.20	2,510,194.02
购建固定资产、无形资产和其他长期资产支付的现金		3,091,883.60	1,885,852.16
投资支付的现金		520,200.00	2,510,000.00
质押贷款净增加额			
取得子公司及其他营业单位支付的现金净额			
支付其他与投资活动有关的现金			
投资活动现金流出小计		3,612,083.60	4,395,852.16
投资活动产生的现金流量净额		-3,550,364.40	-1,885,658.14
三、筹资活动产生的现金流量：			
吸收投资收到的现金			40,000,000.00
其中：子公司吸收少数股东投资收到的现金			
取得借款收到的现金		59,500,000.00	49,000,000.00
发行债券收到的现金			
收到其他与筹资活动有关的现金		17,500,000.00	14,000,000.00
筹资活动现金流入小计		77,000,000.00	103,000,000.00
偿还债务支付的现金		54,000,000.00	47,000,000.00
分配股利、利润或偿付利息支付的现金		2,815,260.47	2,303,129.02
其中：子公司支付给少数股东的股利、利润			
支付其他与筹资活动有关的现金		19,767,556.54	18,255,583.28
筹资活动现金流出小计		76,582,817.01	67,558,712.30
筹资活动产生的现金流量净额		417,182.99	35,441,287.70
四、汇率变动对现金及现金等价物的影响		-27,948.60	-6,083.21
五、现金及现金等价物净增加额		1,345,741.46	2,633,805.43
加：期初现金及现金等价物余额		8,628,383.74	5,994,578.31
六、期末现金及现金等价物余额		9,974,125.20	8,628,383.74

法定代表人：陈培伦

主管会计工作负责人：王双庆

会计机构负责人：王双庆

(四) 股东权益变动表

单位：元

项目	2023 年												
	归属于母公司所有者权益											少数 股东 权益	所有者权 益 合计
	股本	其他权益工具			资本 公积	减： 库存 股	其他 综合 收益	专项 储备	盈余 公积	一般 风险 准备	未分配利润		
	优先 股	永续 债	其他										
一、上年期末余额	76,000,000.00				28,628,659.11			1,126,455.61	790,382.03		-12,050,150.79		94,495,345.96
加：会计政策变更													
前期差错更正													
同一控制下企业合并													
其他											-3,551.80		-3,551.80
二、本年期初余额	76,000,000.00				28,628,659.11			1,126,455.61	790,382.03		-12,053,702.59		94,491,794.16
三、本期增减变动金额（减少以“-”号填列）								508,282.02			-7,663,366.57		-7,155,084.55
（一）综合收益总额											-7,663,366.57		-7,663,366.57
（二）所有者投入和减少资本													
1. 股东投入的普通股													
2. 其他权益工具持有者投入资本													
3. 股份支付计入所有者权益的金额													

4. 其他													
（三）利润分配													
1. 提取盈余公积													
2. 提取一般风险准备													
3. 对所有者（或股东）的分配													
4. 其他													
（四）所有者权益内部结转													
1. 资本公积转增资本（或股本）													
2. 盈余公积转增资本（或股本）													
3. 盈余公积弥补亏损													
4. 设定受益计划变动额结转留存收益													
5. 其他综合收益结转留存收益													
6. 其他													
（五）专项储备							508,282.02					508,282.02	
1. 本期提取							1,371,621.58					1,371,621.58	
2. 本期使用							-863,339.56					-863,339.56	
（六）其他													
四、本年期末余额	76,000,000.00				28,628,659.11		1,634,737.63	790,382.03		-19,717,069.16		87,336,709.61	

项目	2022 年												
----	--------	--	--	--	--	--	--	--	--	--	--	--	--

	归属于母公司所有者权益											少数 股 东 权 益	所有者权益合 计
	股本	其他权益工具			资本 公积	减： 库存 股	其他 综合 收益	专项 储备	盈余 公积	一般 风险 准备	未分配利润		
		优先 股	永续 债	其他									
一、上年期末余额	60,000,000.00				4,628,659.11			534,632.07	790,382.03		8,457,968.77		74,411,641.98
加：会计政策变更													
前期差错更正													
同一控制下企业合并													
其他											-1,741,808.08		-1,741,808.08
二、本年期初余额	60,000,000.00				4,628,659.11			534,632.07	790,382.03		6,716,160.69		72,669,833.90
三、本期增减变动金额（减少以“－”号填列）	16,000,000.00				24,000,000.00			591,823.54			-18,766,311.48		21,825,512.06
（一）综合收益总额											-18,766,311.48		-18,766,311.48
（二）所有者投入和减少资本	16,000,000.00				24,000,000.00								40,000,000.00
1. 股东投入的普通股	16,000,000.00				24,000,000.00								40,000,000.00
2. 其他权益工具持有者投入资本													
3. 股份支付计入所有者权益的金额													
4. 其他													
（三）利润分配													
1. 提取盈余公积													
2. 提取一般风险准备													

3. 对所有者（或股东）的分配													
4. 其他													
（四）所有者权益内部结转													
1. 资本公积转增资本（或股本）													
2. 盈余公积转增资本（或股本）													
3. 盈余公积弥补亏损													
4. 设定受益计划变动额结转留存收益													
5. 其他综合收益结转留存收益													
6. 其他													
（五）专项储备							591,823.54						591,823.54
1. 本期提取							1,206,912.18						1,206,912.18
2. 本期使用							-615,088.64						-615,088.64
（六）其他													
四、本年期末余额	76,000,000.00				28,628,659.11		1,126,455.61	790,382.03		-12,050,150.79			94,495,345.96

法定代表人：陈培伦

主管会计工作负责人：王双庆

会计机构负责人：王双庆

附注

一、 公司基本情况

1、 公司简介

烟台龙港泵业股份有限公司（以下简称“本公司”）成立于2001年5月9日，前身是烟台龙港耐腐蚀泵有限公司。2017年2月6日在全国中小企业股份转让系统挂牌，证券简称：龙港股份，证券代码：870615。注册地址：烟台高新技术产业园区经六路12号，组织形式：股份有限公司（非上市，自然人投资或控股），注册资本：7600万元，法定代表人：陈培伦，统一社会信用代码：91370600728605053T。

2、 行业性质和主要生产经营活动

本公司属于生产加工行业，经营范围为许可项目：发电业务、输电业务、供（配）电业务；道路货物运输（不含危险货物）。（依法须经批准的项目，经相关部门批准后方可开展经营活动，具体经营项目以相关部门批准文件或许可证件为准）一般项目：泵及真空设备制造；泵及真空设备销售；货物进出口；技术进出口；信息系统集成服务；通用设备修理；普通机械设备安装服务；技术服务、技术开发、技术咨询、技术交流、技术转让、技术推广。（除依法须经批准的项目外，凭营业执照依法自主开展经营活动）

3、 最终控制方

本公司最终控制人为陈培伦

4、 本公司营业期限

2001年5月9日至长期

5、 财务报告批准报出日

本财务报告经公司董事会于2024年4月9日批准报出

二、 财务报表的编制基础

1、 编制基础

本公司财务报表以持续经营假设为基础，根据实际发生的交易和事项，按照财政部于2006年2月15日及以后颁布的《企业会计准则——基本准则》和各项具体会计准则、企业会计准则应用指南、企业会计准则解释及其他相关规定（以下合称“企业会计准则”），以及中国证券监督管理委员会《公开发行证券的公司信息披露编报规则第15号——财务报告的一般规定》的披露规定编制。

根据企业会计准则的相关规定，本公司会计核算以权责发生制为基础。除部分金融工具和采用公允价值模式进行后续计量的投资性房地产外，本财务报表均以历史成本为计量基础。持有待售的非流动资产，按公允价值减去

预计费用后的金额，以及符合持有待售条件时的原账面价值，取两者孰低计价。资产如果发生减值，则按照相关规定计提相应的减值准备。

2、持续经营

本公司自财务报告期末起至少 12 个月具有持续经营的能力，无影响持续经营能力的重大事项。

三、公司主要会计政策、会计估计

1、遵循企业会计准则的声明

本财务报表符合企业会计准则的要求，真实、完整地反映了本公司 2023 年 12 月 31 日的公司财务状况以及 2023 年度的公司经营成果和现金流量。

2、会计期间

本公司的会计期间分为年度和中期，会计中期指短于一个完整的会计年度的报告期间。本公司会计年度采用公历年度，即每年自1月1日起至12月31日止。

3、营业周期

正常营业周期是指本公司从购买用于加工的资产起至实现现金或现金等价物的期间。本公司以 12 个月作为一个营业周期，并以其作为资产和负债的流动性划分标准。

4、记账本位币

本公司以人民币为记账本位币。

5、同一控制下和非同一控制下企业合并的会计处理方法

企业合并，是指将两个或两个以上单独的企业合并形成一个报告主体的交易或事项。企业合并分为同一控制下企业合并和非同一控制下企业合并。

(1) 同一控制下企业合并

参与合并的企业在合并前后均受同一方或相同的多方最终控制，且该控制并非暂时性的，为同一控制下的企业合并。同一控制下的企业合并，在合并日取得对其他参与合并企业控制权的一方为合并方，参与合并的其他企业为被合并方。合并日，是指合并方实际取得对被合并方控制权的日期。

合并方取得的资产和负债均按合并日在被合并方的账面价值计量。合并方取得的净资产账面价值与支付的合并对价账面价值（或发行股份面值总额）的差额，调整资本公积（股本溢价）；资本公积（股本溢价）不足以冲减的，调整留存收益。

合并方为进行企业合并发生的各项直接费用，于发生时计入当期损益。

（2）非同一控制下企业合并

参与合并的企业在合并前后不受同一方或相同的多方最终控制的，为非同一控制下的企业合并。非同一控制下的企业合并，在购买日取得对其他参与合并企业控制权的一方为购买方，参与合并的其他企业为被购买方。购买日，是指购买方实际取得对被购买方控制权的日期。

对于非同一控制下的企业合并，合并成本包含购买日购买方为取得对被购买方的控制权而付出的资产、发生或承担的负债以及发行的权益性证券的公允价值，为企业合并发生的审计、法律服务、评估咨询等中介费用以及其他管理费用于发生时计入当期损益。购买方作为合并对价发行的权益性证券或债务性证券的交易费用，计入权益性证券或债务性证券的初始确认金额。所涉及的或有对价按其在购买日的公允价值计入合并成本，购买日后12个月内出现对购买日已存在情况的新的或进一步证据而需要调整或有对价的，相应调整合并商誉。购买方发生的合并成本及在合并中取得的可辨认净资产按购买日的公允价值计量。合并成本大于合并中取得的被购买方于购买日可辨认净资产公允价值份额的差额，确认为商誉。合并成本小于合并中取得的被购买方可辨认净资产公允价值份额的，首先对取得的被购买方各项可辨认资产、负债及或有负债的公允价值以及合并成本的计量进行复核，复核后合并成本仍小于合并中取得的被购买方可辨认净资产公允价值份额的，其差额计入当期损益。

购买方取得被购买方的可抵扣暂时性差异，在购买日因不符合递延所得税资产确认条件而未予确认的，在购买日后12个月内，如取得新的或进一步的信息表明购买日的相关情况已经存在，预期被购买方在购买日可抵扣暂时性差异带来的经济利益能够实现的，则确认相关的递延所得税资产，同时减少商誉，商誉不足冲减的，差额部分确认为当期损益；除上述情况以外，确认与企业合并相关的递延所得税资产的，计入当期损益。

通过多次交易分步实现的非同一控制下企业合并，根据《财政部关于印发企业会计准则解释第5号的通知》（财会〔2012〕19号）和《企业会计准则第33号——合并财务报表》第五十一条关于“一揽子交易”的判断标准（参见本附注三、6（2）），判断该多次交易是否属于“一揽子交易”。属于“一揽子交易”的，参考本部分前面各段描述及本附注三、14“长期股权投资”进行会计处理；不属于“一揽子交易”的，区分个别财务报表和合并财务报表进行相关会计处理：

在个别财务报表中，以购买日之前所持被购买方的股权投资的账面价值与购买日新增投资成本之和，作为该项投资的初始投资成本；购买日之前持有的被购买方的股权涉及其他综合收益的，在处置该项投资时将与其相关的其他综合收益采用与被购买方直接处置相关资产或负债相同的基础进行会计处理（即，除了按照权益法核算的在被购买方重新计量设定受益计划净负债或净资产导致的变动中的相应份额以外，其余转入当期投资收益）。

在合并财务报表中，对于购买日之前持有的被购买方的股权，按照该股权在购买日的公允价值进行重新计量，公允价值与其账面价值的差额计入当

期投资收益；购买日之前持有的被购买方的股权涉及其他综合收益的，与其相关的其他综合收益应当采用与被购买方直接处置相关资产或负债相同的基础进行会计处理（即，除了按照权益法核算的在被购买方重新计量设定受益计划净负债或净资产导致的变动中的相应份额以外，其余转为购买日所属当期投资收益）。

6、合并财务报表的编制方法

（1）合并财务报表范围的确定原则

合并财务报表的合并范围以控制为基础予以确定。控制是指本公司拥有对被投资方的权力，通过参与被投资方的相关活动而享有可变回报，并且有能力运用对被投资方的权力影响该回报金额。合并范围包括本公司及全部子公司。【如果公司为投资性主体，则描述为：合并范围包括本公司及为本公司的投资活动提供相关服务的子公司，其他子公司未纳入合并范围。】子公司，是指被本公司控制的主体。

一旦相关事实和情况的变化导致上述控制定义涉及的相关要素发生了变化，本公司将进行重新评估。

（2）合并财务报表编制的方法

从取得子公司的净资产和生产经营决策的实际控制权之日起，本公司开始将其纳入合并范围；从丧失实际控制权之日起停止纳入合并范围。对于处置的子公司，处置日前的经营成果和现金流量已经适当地包括在合并利润表和合并现金流量表中；当期处置的子公司，不调整合并资产负债表的期初数。非同一控制下企业合并增加的子公司，其购买日后的经营成果及现金流量已经适当地包括在合并利润表和合并现金流量表中，且不调整合并财务报表的期初数和对比数。同一控制下企业合并增加的子公司【及吸收合并下的被合并方】，其自合并当期期初至合并日的经营成果和现金流量已经适当地包括在合并利润表和合并现金流量表中，并且同时调整合并财务报表的对比数。

在编制合并财务报表时，子公司与本公司采用的会计政策或会计期间不一致的，按照本公司的会计政策和会计期间对子公司财务报表进行必要的调整。对于非同一控制下企业合并取得的子公司，以购买日可辨认净资产公允价值为基础对其财务报表进行调整。

公司内往来余额、交易及未实现利润在合并财务报表编制时予以抵销。

子公司的股东权益及当期净损益中不属于本公司所拥有的部分分别作为少数股东权益及少数股东损益在合并财务报表中股东权益及净利润项下单独列示。子公司当期净损益中属于少数股东权益的份额，在合并利润表中净利润项目下以“少数股东损益”项目列示。少数股东分担的子公司的亏损超过了少数股东在该子公司期初股东权益中所享有的份额，仍冲减少数股东权益。

当因处置部分股权投资或其他原因丧失了对原有子公司的控制权时，对

于剩余股权，按照其在丧失控制权日的公允价值进行重新计量。处置股权取得的对价与剩余股权公允价值之和，减去按原持股比例计算应享有原有子公司自购买日开始持续计算的净资产的份额之间的差额，计入丧失控制权当期的投资收益。与原有子公司股权投资相关的其他综合收益，在丧失控制权时采用与被购买方直接处置相关资产或负债相同的基础进行会计处理（即，除了在该原有子公司重新计量设定受益计划净负债或净资产导致的变动以外，其余一并转为当期投资收益）。其后，对该部分剩余股权按照《企业会计准则第2号——长期股权投资》或《企业会计准则第22号——金融工具确认和计量》等相关规定进行后续计量，详见本附注三、14“长期股权投资”或本附注三、10“金融工具”。

本公司通过多次交易分步处置对子公司股权投资直至丧失控制权的，需区分处置对子公司股权投资直至丧失控制权的各项交易是否属于一揽子交易。处置对子公司股权投资的各项交易的条款、条件以及经济影响符合以下一种或多种情况，通常表明应将多次交易事项作为一揽子交易进行会计处理：①这些交易是同时或者在考虑了彼此影响的情况下订立的；②这些交易整体才能达成一项完整的商业结果；③一项交易的发生取决于其他至少一项交易的发生；④一项交易单独看是不经济的，但是和其他交易一并考虑时是经济的。不属于一揽子交易的，对其中的每一项交易视情况分别按照“不丧失控制权的情况下部分处置对子公司的长期股权投资”（详见本附注三、14、（2）④）和“因处置部分股权投资或其他原因丧失了对原有子公司的控制权”（详见前段）适用的原则进行会计处理。处置对子公司股权投资直至丧失控制权的各项交易属于一揽子交易的，将各项交易作为一项处置子公司并丧失控制权的交易进行会计处理；但是，在丧失控制权之前每一次处置价款与处置投资对应的享有该子公司净资产份额的差额，在合并财务报表中确认为其他综合收益，在丧失控制权时一并转入丧失控制权当期的损益。

7、合营安排分类及共同经营会计处理方法

合营安排，是指一项由两个或两个以上的参与方共同控制的安排。本公司根据在合营安排中享有的权利和承担的义务，将合营安排分为共同经营和合营企业。共同经营，是指本公司享有该安排相关资产且承担该安排相关负债的合营安排。合营企业，是指本公司仅对该安排的净资产享有权利的合营安排。

本公司对合营企业的投资采用权益法核算，按照本附注三、14（2）②“权益法核算的长期股权投资”中所述的会计政策处理。

本公司作为合营方对共同经营，确认本公司单独持有的资产、单独所承担的负债，以及按本公司份额确认共同持有的资产和共同承担的负债；确认出售本公司享有的共同经营产出份额所产生的收入；按本公司份额确认共同经营因出售产出所产生的收入；确认本公司单独所发生的费用，以及按本公司份额确认共同经营发生的费用。

当本公司作为合营方向共同经营投出或出售资产（该资产不构成业务，下同）、或者自共同经营购买资产时，在该等资产出售给第三方之前，本公

司仅确认因该交易产生的损益中归属于共同经营其他参与方的部分。该等资产发生符合《企业会计准则第8号——资产减值》等规定的资产减值损失的，对于由本公司向共同经营投出或出售资产的情况，本公司全额确认该损失；对于本公司自共同经营购买资产的情况，本公司按承担的份额确认该损失。

8、现金及现金等价物的确定标准

本公司现金及现金等价物包括库存现金、可以随时用于支付的存款以及本公司持有的期限短（一般为从购买日起，三个月内到期）、流动性强、易于转换为已知金额的现金、价值变动风险很小的投资。

9、外币业务和外币报表折算

（1）外币交易的折算方法

本公司发生的外币交易在初始确认时，按交易日的即期汇率折算为记账本位币金额，但公司发生的外币兑换业务或涉及外币兑换的交易事项，按照实际采用的汇率折算为记账本位币金额。

（2）对于外币货币性项目和外币非货币性项目的折算方法

资产负债表日，对于外币货币性项目采用资产负债表日即期汇率折算。为购建符合借款费用资本化条件的资产而借入的外币专门借款产生的汇兑差额，在资本化期间内予以资本化。

编制合并财务报表涉及境外经营的，如有实质上构成对境外经营净投资的外币货币性项目，因汇率变动而产生的汇兑差额，计入其他综合收益；处置境外经营时，转入处置当期损益。

以历史成本计量的外币非货币性项目，仍采用交易发生日的即期汇率折算的记账本位币金额计量。以公允价值计量的外币非货币性项目，采用公允价值确定日的即期汇率折算，折算后的记账本位币金额与原记账本位币金额的差额，作为公允价值变动（含汇率变动）处理，计入当期损益或确认为其他综合收益。

（3）外币财务报表的折算方法

境外经营的外币财务报表按以下方法折算为人民币报表：资产负债表中的资产和负债项目，采用资产负债表日的即期汇率折算；股东权益类项目除“未分配利润”项目外，其他项目采用发生时的即期汇率折算。利润表中的收入和费用项目，采用交易发生日的即期汇率折算。年初未分配利润为上一年折算后的年末未分配利润；年末未分配利润按折算后的利润分配各项目计算列示；折算后资产类项目与负债类项目和股东权益类项目合计数的差额，作为外币报表折算差额，确认为其他综合收益。处置境外经营并丧失控制权时，将资产负债表中股东权益项目下列示的、与该境外经营相关的外币报表折算差额，全部或按处置该境外经营的比例转入处置当期损益。

外币现金流量以及境外子公司的现金流量，采用现金流量发生日的即期

汇率折算。汇率变动对现金的影响额作为调节项目，在现金流量表中单独列报。

在处置本公司在境外经营的全部所有者权益或因处置部分股权投资或其他原因丧失了对境外经营控制权时，将资产负债表中股东权益项目下列示的、与该境外经营相关的归属于母公司所有者权益的外币报表折算差额，全部转入处置当期损益。

在处置部分股权投资或其他原因导致持有境外经营权益比例降低但不丧失对境外经营控制权时，与该境外经营处置部分相关的外币报表折算差额将归属于少数股东权益，不转入当期损益。在处置境外经营为联营企业或合营企业的部分股权时，与该境外经营相关的外币报表折算差额，按处置该境外经营的比例转入处置当期损益。

10、金融工具

金融工具，是指形成一方的金融资产并形成其他方的金融负债或权益工具的合同。当本公司成为金融工具合同的一方时，确认相关的金融资产或金融负债。

金融资产和金融负债在初始确认时以公允价值计量：①对于以公允价值计量且其变动计入当期损益的金融资产和金融负债，相关交易费用直接计入当期损益；②对于其他类别的金融资产和金融负债，相关交易费用计入初始确认金额。金融资产和金融负债的后续计量取决于其分类。

金融资产或金融负债满足下列条件之一的，表明持有目的是交易性的：①取得相关金融资产或承担相关金融负债的目的，主要是为了近期内出售或回购；②初始确认时属于集中管理的可辨认金融工具组合的一部分，且有客观证据表明近期实际存在短期获利模式；③属于衍生工具，但符合财务担保合同定义的衍生工具以及被指定为有效套期工具的衍生工具除外。

（1）债务工具

债务工具是指从发行方角度分析符合金融负债定义的工具。债务工具的分类和后续计量取决于本公司管理金融资产的业务模式，以及金融资产的合同现金流量特征。不能通过现金流量特征测试的，直接分类为以公允价值计量且其变动计入当期损益的金融资产；能够通过现金流量特征测试的，其分类取决于管理金融资产的业务模式，以及是否将其指定为以公允价值计量且其变动计入当期损益的金融资产。

①以摊余成本计量。本公司管理此类金融资产的业务模式为以收取合同现金流量为目标，且此类金融资产的合同现金流量特征与基本借贷安排相一致，即在特定日期产生的现金流量，仅为对本金和以未偿付本金金额为基础的利息的支付，同时并未指定此类金融资产为以公允价值计量且其变动计入当期损益。本公司对于此类金融资产按照实际利率法确认利息收入。此类金融资产因终止确认产生的利得或损失以及因减值导致的损失直接计入当期损益。

②以公允价值计量且其变动计入其他综合收益。本公司管理此类金融资产的业务模式为既以收取合同现金流量为目标又以出售为目标，且此类金融资产的合同现金流量特征与基本借贷安排相一致，即在特定日期产生的现金流量，仅为对本金和以未偿付本金金额为基础的利息的支付，同时并未指定此类金融资产为以公允价值计量且其变动计入当期损益。此类金融资产按照公允价值计量且其变动计入其他综合收益，但减值损失或利得、汇兑损益和按照实际利率法计算的利息收入计入当期损益。此类金融资产终止确认时，累计计入其他综合收益的公允价值变动将结转计入当期损益。此类金融资产列示为其他债权投资。

③以公允价值计量且其变动计入当期损益。本公司将持有的未划分为以摊余成本计量和以公允价值计量且其变动计入其他综合收益的债务工具，以公允价值计量且其变动计入当期损益，分类为以公允价值计量且其变动计入当期损益的金融资产，列示为交易性金融资产或其他非流动金融资产。

(2) 权益工具

权益工具是指从发行方角度分析符合权益工具定义的工具。权益工具投资以公允价值计量且其变动计入当期损益，列示为交易性金融资产，但本公司管理层指定为以公允价值计量且其变动计入其他综合收益除外。指定为以公允价值计量且其变动计入综合收益的，列示为其他权益工具投资，相关公允价值变动不得结转至当期损益，且该指定一经作出不得撤销。相关股利收入计入当期损益。其他权益工具投资不计提减值准备，终止确认时，之前计入其他综合收益的累计利得或损失从其他综合收益转出，计入留存收益。

(3) 金融负债

金融负债于初始确认时分类为以公允价值计量且其变动计入当期损益的金融负债及其他金融负债。

以公允价值计量且其变动计入当期损益的金融负债，包括交易性金融负债和指定为以公允价值计量且其变动计入当期损益的金融负债。满足以下条件之一时，金融负债可在初始计量时指定为以公允价值计量且其变动计入当期损益的金融负债：①该项指定能够消除或显著减少会计错配；②根据正式书面文件载明的风险管理或投资策略，以公允价值为基础对金融负债组合或金融资产和金融负债组合进行管理和业绩评价，并在公司内部以此为基础向关键管理人员报告。该指定一经作出，不得撤销。

指定为以公允价值计量且变动计入当期损益的金融负债，由公司自身信用风险变动引起的公允价值的变动金额，计入其他综合收益；其他公允价值变动，计入当期损益。该金融负债终止确认时，之前计入其他综合收益的累计利得或损失从其他综合收益转出，计入留存收益。

本公司其他金融负债主要包括短期借款等。对于此类金融负债，采用实际利率法，按照摊余成本进行后续计量。

财务担保合同，是指当特定债务人到期不能按照最初或修改后的债务工

具条款偿付债务时，要求发行方向蒙受损失的合同持有人赔付特定金额的合同。贷款承诺，是指按照预先规定的条款和条件提供信用的确定性承诺。不属于以公允价值计量且其变动计入当期损益的金融负债的财务担保合同，以及以低于市场利率贷款的贷款承诺，本公司作为发行方的，在初始确认后按照以下二者孰高进行计量：①损失准备金额；②初始确认金额扣除依据《企业会计准则第 14 号——收入》确定的累计摊销额后的余额。

（4）金融资产和金融负债的终止确认

金融资产满足下列条件之一的，予以终止确认：

①收取该金融资产现金流量的合同权利终止；

②该金融资产已转移，且本公司将金融资产所有权上几乎所有的风险和报酬转移给转入方；

③该金融资产已转移，虽然本公司既没有转移也没有保留金融资产所有权上几乎所有的风险和报酬，但是放弃了对该金融资产的控制。

金融负债（或其一部分）的现时义务已经解除的，本公司终止确认该金融负债（或该部分金融负债）。

（5）金融工具的减值

本公司以预期信用损失为基础进行金融工具减值会计处理并确认损失准备。预期信用损失，是指以发生违约的风险为权重的金融工具信用损失的加权平均值。信用损失，是指按照原实际利率折现的、根据合同应收的所有合同现金流量与预期收取的所有现金流量之间的差额，即全部现金短缺的现值。

本公司计量金融工具预期信用损失的方法反映的因素包括：通过评价一系列可能的结果而确定的无偏概率加权平均金额；货币时间价值；在资产负债表日无须付出不必要的额外成本或努力即可获得的有关过去事项、当前状况以及未来经济状况预测的合理且有依据的信息。本公司按照下列方法确定相关金融工具的预期信用损失：

①对于金融资产，信用损失为本公司应收取的合同现金流量与预期收取的现金流量之间差额的现值；

②对于租赁应收款项，信用损失为本公司应收取的合同现金流量与预期收取的现金流量之间差额的现值；

③对于未提用的贷款承诺，信用损失为在贷款承诺持有人提用相应贷款的情况下，本公司应收取的合同现金流量与预期收取的现金流量之间差额的现值。本公司对贷款承诺预期信用损失的估计，与其对该贷款承诺提用情况的预期保持一致；

④对于财务担保合同，信用损失为本公司就该合同持有人发生的信用损

失向其做出赔付的预计付款额，减去本公司预期向该合同持有人、债务人或任何其他方收取的金额之间差额的现值；

⑤对于资产负债表日已发生信用减值但并非购买或源生已发生信用减值的金融资产，信用损失为该金融资产账面余额与按原实际利率折现的估计未来现金流量的现值之间的差额。

对于购买或源生的未发生信用减值的金融工具，每个资产负债表日，考虑合理且有依据的信息（包括前瞻性信息），评估其信用风险自初始确认后是否显著增加，按照三阶段分别确认预期信用损失。信用风险自初始确认后未显著增加的，处于第一阶段，按照该金融工具未来 12 个月内的预期信用损失计量损失准备；信用风险自初始确认后已显著增加但尚未发生信用减值的，处于第二阶段，按照该金融工具整个存续期的预期信用损失计量损失准备；自初始确认后已经发生信用减值的，处于第三阶段，按照该金融工具整个存续期的预期信用损失计量损失准备。处于第一阶段和第二阶段的金融工具，按照其账面余额和实际利率计算利息收入；处于第三阶段的金融工具，按照其摊余成本和实际利率计算确定利息收入。

对于购买或源生的已发生信用减值的金融资产，在资产负债表日仅将自初始确认后整个存续期内预期信用损失的累计变动确认为损失准备，其利息收入按照金融资产的摊余成本和经信用调整的实际利率计算确定。

损失准备的增加或转回，作为减值损失或利得，计入当期损益。对于持有的以公允价值计量且其变动计入其他综合收益的债务工具，减值损失或利得计入当期损益的同时调整其他综合收益。

A.对于应收票据和应收账款，无论是否存在重大融资成分，本公司均按照整个存续期的预期信用损失计量损失准备。

当单项应收票据和应收账款无法以合理成本取得评估预期信用损失的信息时，本公司依据信用风险特征，将应收票据和应收账款划分为若干组合，在组合基础上计算预期信用损失。

对于划分为组合的应收票据，本公司参考历史信用损失经验，结合当前状况以及对未来经济状况的预测，通过违约风险敞口和整个存续期预期信用损失率，计算预期信用损失。确定组合的依据如下：

应收票据组合 1 商业承兑汇票

应收票据组合 2 银行承兑汇票

对于划分为组合的应收账款，本公司参考历史信用损失经验，结合当前状况以及对未来经济状况的预测，编制应收账款账龄与整个存续期预期信用损失率对照表，计算预期信用损失。确定组合的依据如下：

应收账款组合 1 账龄组合

B.当单项其他应收款、长期应收款无法以合理成本取得评估预期信用损

失的信息时，本公司依据信用风险特征将其他应收款、长期应收款划分为若干组合，在组合基础上计算预期信用损失。确定组合的依据如下：

其他应收款组合 1 应收押金和保证金

其他应收款组合 2 应收代垫款

对于应收租赁款，本公司参考历史信用损失经验，结合当前状况以及对未来经济状况的预测，通过违约风险敞口和整个存续期预期信用损失率，计算预期信用损失。除应收租赁款之外的划分为组合的其他应收款和长期应收款，通过违约风险敞口和未来 12 个月内或整个存续期预期信用损失率，计算预期信用损失。

(6) 金融资产和金融负债的抵销

当本公司具有抵销已确认金融资产和金融负债的法定权利，且目前可执行该种法定权利，同时本公司计划以净额结算或同时变现该金融资产和清偿该金融负债时，金融资产和金融负债以相互抵销后的金额在资产负债表内列示。除此以外，金融资产和金融负债在资产负债表内分别列示，不予相互抵销。

(7) 金融工具的公允价值确定

存在活跃市场的金融工具，以市场参与者在计量日发生的有序交易中，出售一项资产所能收到或者转移一项负债所需支付的价格确定其公允价值。不存在活跃市场的金融工具，采用估值技术确定其公允价值。在估值时，本公司采用在当前情况下适用并且有足够可利用数据和其他信息支持的估值技术，选择与市场参与者在相关资产或负债的交易中所考虑的资产或负债特征相一致的输入值，并尽可能优先使用相关可观察输入值。在相关可观察输入值无法取得或取得不切实可行时，使用不可观察输入值。

11、存货

(1) 存货的分类

本公司存货分为原材料、在产品、自制半成品、产成品等。

(2) 存货取得和发出的计价方法

本公司存货盘存制度采用永续盘存制，存货取得时按实际成本计价。原材料、在产品、库存商品、发出商品等发出时采用加权平均法计价；低值易耗品领用时采用一次转销法摊销。

(3) 存货跌价准备计提方法

本公司期末存货成本高于其可变现净值的，计提存货跌价准备。本公司通常按照单个存货项目计提存货跌价准备，期末，以前减记存货价值的影响因素已经消失的，存货跌价准备在原已计提的金额内转回。

(4) 存货可变现净值的确认方法

存货可变现净值是按存货的估计售价减去至完工时估计将要发生的成本、估计的销售费用以及相关税费后的金额。

12、合同资产和合同负债

本公司根据履行履约义务与客户付款之间的关系在资产负债表中列示合同资产或合同负债。合同资产是本公司已向客户转让商品而有权收取对价的权利，且该权利取决于时间流逝之外的其他因素。合同负债是本公司已收或应收客户对价而应向客户转让商品的义务。

合同资产按照预期信用损失法计提减值准备。无论是否包含重大融资成分，本公司在资产负债表日均按照整个存续期内预期信用损失的金额计量其损失准备，如果该预期信用损失大于当前合同资产减值准备的账面金额，将其差额确认为减值损失，反之则确认为减值利得。实际发生减值损失，认定相关合同资产无法收回，经批准予以核销。

资产负债表日，对于不同合同下的合同资产、合同负债，分别列示。对于同一合同下的合同资产、合同负债，以净额列示，净额为借方余额的，根据其流动性分别列示为合同资产或其他非流动资产，已计提减值准备的，减去合同资产减值准备的期末余额后列示；净额为贷方余额的，根据其流动性列示为合同负债或其他非流动负债。

13、持有待售资产

本公司将通过出售（包括具有商业实质的非货币性资产交换，下同）而非持续使用一项非流动资产或处置组收回其账面价值，并同时满足以下两个条件的，划分为持有待售类别：(1)某项非流动资产或处置组根据类似交易中出售此类资产或处置组的惯例，在当前状况下即可立即出售；(2)本公司已经就出售计划作出决议且获得确定的购买承诺，预计出售将在一年内完成。（有关规定要求相关权力机构或者监管部门批准后方可出售的，已经获得批准。）

本公司将专为转售而取得的非流动资产或处置组，在取得日满足“预计出售将在一年内完成”的规定条件，且短期（通常为3个月）内很可能满足持有待售类别的其他划分条件的，在取得日划分为持有待售类别。

本公司初始计量或在资产负债表日重新计量划分为持有待售的非流动资产和处置组时，其账面价值高于公允价值减去出售费用后的净额的，将账面价值减记至公允价值减去出售费用后的净额，减记的金额确认为资产减值损失，计入当期损益，同时计提持有待售资产减值准备。对于持有待售的处置组确认的资产减值损失金额，先抵减处置组中商誉的账面价值，再根据处置组中适用《企业会计准则第42号——持有待售的非流动资产、处置组和终止经营》计量规定的各项非流动资产账面价值所占比重，按比例抵减其账面价值。

后续资产负债表日持有待售的非流动资产公允价值减去出售费用后的

净额增加的，以前减记的金额予以恢复，并在划分为持有待售类别后确认的资产减值损失金额内转回，转回金额计入当期损益。划分为持有待售类别前确认的资产减值损失不转回。

后续资产负债表日持有待售的处置组公允价值减去出售费用后的净额增加的，以前减记的金额应当予以恢复，并在划分为持有待售类别后适用《企业会计准则第 42 号——持有待售的非流动资产、处置组和终止经营》计量规定的非流动资产确认的资产减值损失金额内转回，转回金额计入当期损益。已抵减的商誉账面价值，以及适用《企业会计准则第 42 号——持有待售的非流动资产、处置组和终止经营》计量规定的非流动资产在划分为持有待售类别前确认的资产减值损失不得转回。

持有待售的非流动资产或处置组中的非流动资产不计提折旧或摊销，持有待售的处置组中负债的利息和其他费用继续予以确认。

非流动资产或处置组因不再满足持有待售类别的划分条件时，本公司不再将其继续划分为持有待售类别或非流动资产从持有待售的处置组中移除，并按照以下两者孰低计量：（1）划分为持有待售类别前的账面价值，按照假定不划分为持有待售类别情况下本应确认的折旧、摊销或减值等进行调整后的金额；（2）可收回金额。

终止确认持有待售的非流动资产或处置组时，本公司将尚未确认的利得或损失计入当期损益。

14、长期股权投资

本部分所指的长期股权投资，是指本公司对被投资单位具有控制、共同控制或重大影响的长期股权投资。本公司对被投资单位不具有控制、共同控制或重大影响的长期股权投资，作为交易性金融资产或其他权益工具投资核算，其会计政策详见附注三、10“金融工具”。

共同控制，是指本公司按照相关约定对某项安排所共有的控制，并且该安排的相关活动必须经过分享控制权的参与方一致同意后才能决策。重大影响，是指本公司对被投资单位的财务和经营政策有参与决策的权力，但并不能够控制或者与其他方一起共同控制这些政策的制定。

（1）投资成本的确定

对于同一控制下的企业合并取得的长期股权投资，在合并日按照被合并方股东权益在最终控制方合并财务报表中的账面价值的份额作为长期股权投资的初始投资成本。长期股权投资初始投资成本与支付的现金、转让的非现金资产以及所承担债务账面价值之间的差额，调整资本公积；资本公积不足冲减的，调整留存收益。以发行权益性证券作为合并对价的，在合并日按照被合并方股东权益在最终控制方合并财务报表中的账面价值的份额作为长期股权投资的初始投资成本，按照发行股份的面值总额作为股本，长期股权投资初始投资成本与所发行股份面值总额之间的差额，调整资本公积；资本公积不足冲减的，调整留存收益。通过多次交易分步取得同一控制下被合

并方的股权，最终形成同一控制下企业合并的，应分别是否属于“一揽子交易”进行处理：属于“一揽子交易”的，将各项交易作为一项取得控制权的交易进行会计处理。不属于“一揽子交易”的，在合并日按照应享有被合并方股东权益在最终控制方合并财务报表中的账面价值的份额作为长期股权投资的初始投资成本，长期股权投资初始投资成本与达到合并前的长期股权投资账面价值加上合并日进一步取得股份新支付对价的账面价值之和的差额，调整资本公积；资本公积不足冲减的，调整留存收益。

对于非同一控制下的企业合并取得的长期股权投资，在购买日按照合并成本作为长期股权投资的初始投资成本，合并成本包括包括购买方付出的资产、发生或承担的负债、发行的权益性证券的公允价值之和。通过多次交易分步取得被购买方的股权，最终形成非同一控制下的企业合并的，应分别是否属于“一揽子交易”进行处理：属于“一揽子交易”的，将各项交易作为一项取得控制权的交易进行会计处理。不属于“一揽子交易”的，按照原持有被购买方的股权投资账面价值加上新增投资成本之和，作为改按成本法核算的长期股权投资的初始投资成本。原持有的股权采用权益法核算的，相关其他综合收益暂不进行会计处理。

合并方或购买方为企业合并发生的审计、法律服务、评估咨询等中介费用以及其他相关管理费用，于发生时计入当期损益。

除企业合并形成的长期股权投资外的其他股权投资，按成本进行初始计量，该成本视长期股权投资取得方式的不同，分别按照本公司实际支付的现金购买价款、本公司发行的权益性证券的公允价值、投资合同或协议约定的价值、非货币性资产交换交易中换出资产的公允价值或原账面价值、该项长期股权投资自身的公允价值等方式确定。与取得长期股权投资直接相关的费用、税金及其他必要支出也计入投资成本。对于因追加投资能够对被投资单位实施重大影响或实施共同控制但不构成控制的，长期股权投资成本为按照《企业会计准则第 22 号——金融工具确认和计量》确定的原持有股权投资的公允价值加上新增投资成本之和。

（2）后续计量及损益确认方法

对被投资单位具有共同控制（构成共同经营者除外）或重大影响的长期股权投资，采用权益法核算。此外，公司财务报表采用成本法核算能够对被投资单位实施控制的长期股权投资。

①成本法核算的长期股权投资

采用成本法核算时，长期股权投资按初始投资成本计价，追加或收回投资调整长期股权投资的成本。除取得投资时实际支付的价款或者对价中包含的已宣告但尚未发放的现金股利或者利润外，当期投资收益按照享有被投资单位宣告发放的现金股利或利润确认。

②权益法核算的长期股权投资

采用权益法核算时，长期股权投资的初始投资成本大于投资时应享有被投资单位可辨认净资产公允价值份额的，不调整长期股权投资的初始投资成本；初始投资成本小于投资时应享有被投资单位可辨认净资产公允价值份额的，其差额计入当期损益，同时调整长期股权投资的成本。

采用权益法核算时，按照应享有或应分担的被投资单位实现的净损益和其他综合收益的份额，分别确认投资收益和其他综合收益，同时调整长期股权投资的账面价值；按照被投资单位宣告分派的利润或现金股利计算应享有的部分，相应减少长期股权投资的账面价值；对于被投资单位除净损益、其他综合收益和利润分配以外所有者权益的其他变动，调整长期股权投资的账面价值并计入资本公积。在确认应享有被投资单位净损益的份额时，以取得投资时被投资单位各项可辨认资产等的公允价值为基础，对被投资单位的净利润进行调整后确认。被投资单位采用的会计政策及会计期间与本公司不一致的，按照本公司的会计政策及会计期间对被投资单位的财务报表进行调整，并据以确认投资收益和其他综合收益。对于本公司与联营企业及合营企业之间发生的交易，投出或出售的资产不构成业务的，未实现内部交易损益按照享有的比例计算归属于本公司的部分予以抵销，在此基础上确认投资损益。但本公司与被投资单位发生的未实现内部交易损失，属于所转让资产减值损失的，不予以抵销。本公司向合营企业或联营企业投出的资产构成业务的，投资方因此取得长期股权投资但未取得控制权的，以投出业务的公允价值作为新增长期股权投资的初始投资成本，初始投资成本与投出业务的账面价值之差，全额计入当期损益。本公司向合营企业或联营企业出售的资产构成业务的，取得的对价与业务的账面价值之差，全额计入当期损益。本公司自联营企业及合营企业购入的资产构成业务的，按《企业会计准则第 20 号——企业合并》的规定进行会计处理，全额确认与交易相关的利得或损失。

在确认应分担被投资单位发生的净亏损时，以长期股权投资的账面价值和其他实质上构成对被投资单位净投资的长期权益减记至零为限。此外，如本公司对被投资单位负有承担额外损失的义务，则按预计承担的义务确认预计负债，计入当期投资损失。被投资单位以后期间实现净利润的，本公司在收益分享额弥补未确认的亏损分担额后，恢复确认收益分享额。

③收购少数股权

在编制合并财务报表时，因购买少数股权新增的长期股权投资与按照新增持股比例计算应享有子公司自购买日（或合并日）开始持续计算的净资产份额之间的差额，调整资本公积，资本公积不足冲减的，调整留存收益。

④处置长期股权投资

在合并财务报表中，母公司在不丧失控制权的情况下部分处置对子公司的长期股权投资，处置价款与处置长期股权投资相对应享有子公司净资产的差额计入股东权益；母公司部分处置对子公司的长期股权投资导致丧失对子公司控制权的，按本附注三、6、（2）“合并财务报表编制的方法”中所述的相关会计政策处理。

其他情形下的长期股权投资处置，对于处置的股权，其账面价值与实际取得价款的差额，计入当期损益。

采用权益法核算的长期股权投资，处置后的剩余股权仍采用权益法核算的，在处置时将原计入股东权益的其他综合收益部分按相应的比例采用与被投资单位直接处置相关资产或负债相同的基础进行会计处理。因被投资方除净损益、其他综合收益和利润分配以外的其他所有者权益变动而确认的所有者权益，按比例结转入当期损益。

采用成本法核算的长期股权投资，处置后剩余股权仍采用成本法核算的，其在取得对被投资单位的控制之前因采用权益法核算或金融工具确认和计量准则核算而确认的其他综合收益，采用与被投资单位直接处置相关资产或负债相同的基础进行会计处理，并按比例结转当期损益；因采用权益法核算而确认的被投资单位净资产中除净损益、其他综合收益和利润分配以外的其他所有者权益变动按比例结转当期损益。

本公司因处置部分股权投资丧失了对被投资单位的控制的，在编制个别财务报表时，处置后的剩余股权能够对被投资单位实施共同控制或施加重大影响的，改按权益法核算，并对该剩余股权视同自取得时即采用权益法核算进行调整；处置后的剩余股权不能对被投资单位实施共同控制或施加重大影响的，改按金融工具确认和计量准则的有关规定进行会计处理，其在丧失控制之日的公允价值与账面价值之间的差额计入当期损益。对于本公司取得对被投资单位的控制之前，因采用权益法核算或金融工具确认和计量准则核算而确认的其他综合收益，在丧失对被投资单位控制时采用与被投资单位直接处置相关资产或负债相同的基础进行会计处理，因采用权益法核算而确认的被投资单位净资产中除净损益、其他综合收益和利润分配以外的其他所有者权益变动在丧失对被投资单位控制时转入当期损益。其中，处置后的剩余股权采用权益法核算的，其他综合收益和其他所有者权益按比例结转；处置后的剩余股权改按金融工具确认和计量准则进行会计处理的，其他综合收益和其他所有者权益全部结转。

本公司因处置部分股权投资丧失了对被投资单位的共同控制或重大影响，处置后的剩余股权改按金融工具确认和计量准则核算，其在丧失共同控制或重大影响之日的公允价值与账面价值之间的差额计入当期损益。原股权投资因采用权益法核算而确认的其他综合收益，在终止采用权益法核算时采用与被投资单位直接处置相关资产或负债相同的基础进行会计处理，因被投资方除净损益、其他综合收益和利润分配以外的其他所有者权益变动而确认的所有者权益，在终止采用权益法时全部转入当期投资收益。

本公司通过多次交易分步处置对子公司股权投资直至丧失控制权，如果上述交易属于一揽子交易的，将各项交易作为一项处置子公司股权投资并丧失控制权的交易进行会计处理，在丧失控制权之前每一次处置价款与所处置的股权对应的长期股权投资账面价值之间的差额，先确认为其他综合收益，到丧失控制权时再一并转入丧失控制权的当期损益。

15、投资性房地产

投资性房地产是指为赚取租金或资本增值，或两者兼有而持有的房地产。本公司投资性房地产包括已出租的土地使用权、持有并准备增值后转让的土地使用权、已出租的建筑物。

本公司投资性房地产按照取得时的成本进行初始计量，与投资性房地产有关的后续支出，如果与该资产有关的经济利益很可能流入且其成本能可靠地计量，则计入投资性房地产成本，其他后续支出，在发生时计入当期损益。

本公司投资性房地产采用成本模式进行后续计量，并按照固定资产或无形资产的有关规定，按期计提折旧或摊销。

16、固定资产及其累计折旧

(1) 固定资产的确认条件

本公司固定资产是指为生产商品、提供劳务、出租或经营管理而持有的，使用寿命超过一个会计年度的有形资产。

与该固定资产有关的经济利益很可能流入企业，并且该固定资产的成本能够可靠地计量时，固定资产才能予以确认。

本公司固定资产按照取得时的实际成本进行初始计量。

(2) 固定资产分类及折旧政策

本公司采用年限平均法计提折旧。固定资产自达到预定可使用状态时开始计提折旧，终止确认时或划分为持有待售非流动资产时停止计提折旧。在不考虑减值准备的情况下，按固定资产类别、预计使用寿命和预计残值，本公司确定各类固定资产的年折旧率如下：

类别	折旧方法	使用年限 (年)	残值率%	年折旧率%
房屋及建筑物	直线法	20	5.00	4.75
生产设备	直线法	10	5.00	9.50
办公设备	直线法	5	5.00	19.00
运输设备	直线法	4-10	5.00	9.50-23.50

其中，已计提减值准备的固定资产，还应扣除已计提的固定资产减值准备累计金额计算确定折旧。

每年年度终了，本公司对固定资产的使用寿命、预计净残值和折旧方法进行复核。使用寿命预计数与原先估计数有差异的，调整固定资产使用寿命；预计净残值预计数与原先估计数有差异的，调整预计净残值。

(3) 大修理费用

本公司对固定资产进行定期检查发生的大修理费用，有确凿证据表明符合固定资产确认条件的部分，计入固定资产成本。固定资产在定期大修理间隔期间，照提折旧。

17、在建工程

本公司在建工程成本按实际工程支出确定，包括在建期间发生的各项必要工程支出、工程达到预定可使用状态前的应予资本化的借款费用以及其他相关费用等。

在建工程在达到预定可使用状态时转入固定资产。

18、借款费用

借款费用包括借款利息、折价或溢价的摊销、辅助费用以及因外币借款而发生的汇兑差额等。可直接归属于符合资本化条件的资产的购建或者生产的借款费用，在资产支出已经发生、借款费用已经发生、为使资产达到预定可使用或可销售状态所必要的购建或生产活动已经开始时，开始资本化；构建或者生产的符合资本化条件的资产达到预定可使用状态或者可销售状态时，停止资本化。其余借款费用在发生当期确认为费用。

专门借款当期实际发生的利息费用，减去尚未动用的借款资金存入银行取得的利息收入或进行暂时性投资取得的投资收益后的金额予以资本化；一般借款根据累计资产支出超过专门借款部分的资产支出加权平均数乘以所占用一般借款的资本化率，确定资本化金额。资本化率根据一般借款的加权平均利率计算确定。

资本化期间内，外币专门借款的汇兑差额全部予以资本化；外币一般借款的汇兑差额计入当期损益。

符合资本化条件的资产指需要经过相当长时间的购建或者生产活动才能达到预定可使用或可销售状态的固定资产、投资性房地产和存货等资产。

如果符合资本化条件的资产在购建或生产过程中发生非正常中断、并且中断时间连续超过 3 个月的，暂停借款费用的资本化，直至资产的购建或生产活动重新开始。

19、租赁

租赁，是指在一定期间内，出租人将资产的使用权让与承租人以获取对价的合同。在合同开始日，本公司评估合同是否为租赁或者包含租赁，如果合同中一方让渡了在一定期间内控制一项或多项已识别资产使用的权利以换取对价，则该合同为租赁或者包含租赁。除非合同条款和条件发生变化，本公司不重新评估合同是否为租赁或者包含租赁。

(1) 本公司作为承租人

合同中同时包含多项单独租赁的，将合同予以分拆，分别各项单独租赁

进行会计处理。合同中同时包含租赁和非租赁部分的，将租赁和非租赁部分进行分拆，按照各租赁部分单独价格及非租赁部分的单独价格之和的相对比例分摊合同对价。租赁期是本公司有权使用租赁资产且不可撤销的期间。

① 使用权资产

使用权资产是指本公司可在租赁期内使用租赁资产的权利。本公司租赁资产的类别主要包括机器设备。

在租赁期开始日，本公司按照成本对使用权资产进行初始计量，包括：**A. 租赁负债的初始计量金额；B. 在租赁期开始日或之前支付的租赁付款额，存在租赁激励的，扣除已享受的租赁激励相关金额；C. 发生的初始直接费用；D. 为拆卸及移除租赁资产、复原租赁资产所在场地或将租赁资产恢复至租赁条款约定状态预计将发生的成本，但属于为生产存货而发生的，适用《企业会计准则第1号——存货》。**

在租赁期开始日后，本公司采用成本模式对使用权资产进行后续计量，根据与使用权资产有关的经济利益的预期实现方式作出决定，以直线法对使用权资产计提折旧，并对已识别的减值损失进行会计处理。本公司按照租赁准则有关规定重新计量租赁负债的，相应调整使用权资产的账面价值。

② 租赁负债

租赁负债反映本公司尚未支付的租赁付款额的现值。本公司按照租赁期开始日尚未支付的租赁付款额的现值对租赁负债进行初始计量。

租赁付款额，是指本公司向出租人支付的与在租赁期内使用租赁资产的权利相关的款项，包括：**A. 固定付款额及实质固定付款额，存在租赁激励的，扣除租赁激励相关金额；B. 取决于指数或比率的可变租赁付款额，该款项在初始计量时根据租赁期开始日的指数或比率确定；C. 本公司合理确定将行权购买选择权时，购买选择权的行权价格；D. 租赁期反映出本公司将行权终止租赁选择权时，行权终止租赁选择权需支付的款项；E. 根据本公司提供的担保余值预计应支付的款项。**

在计算租赁付款额的现值时，本公司采用租赁内含利率作为折现率；无法确定租赁内含利率时，采用增量借款利率作为折现率，以租赁合同采用折现率计算租赁负债在租赁期内各期间的利息费用为基础，考虑相关因素调整得出增量借款利率。

本公司按照固定的周期性利率计算租赁负债在租赁期内各期间的利息费用，并计入当期损益，但应当资本化的计入相关资产成本。

当购买选择权、续租选择权、终止租赁选择权的评估结果发生变化，续租选择权、终止租赁选择权实际行使情况与原评估结果不一致，根据担保余值预计的应付金额发生变动，用于确定租赁付款额的指数或比率发生变动，或者实质固定付款额发生变动时，重新计量租赁负债。

③ 租赁的变更

当租赁变更通过增加一项或多项租赁资产的使用权而扩大了租赁范围，且增加的对价与租赁范围扩大部分的单独价格按该合同情况调整后的金额相当时，该租赁变更作为一项单独租赁进行会计处理。未作为单独租赁进行会计处理的，分摊变更后合同的对价，重新确定租赁期，重新计量租赁负债。

④短期租赁和低价值资产租赁

本公司将在租赁期开始日租赁期不超过 12 个月，且不包含购买选择权的租赁认定为短期租赁；将单项租赁资产为全新资产时价值不超过 10,000 元的租赁认定为低价值资产租赁。本公司转租或预期转租租赁资产的，原租赁不认定为低价值资产租赁。本公司对短期租赁和低价值资产租赁选择不确认使用权资产和租赁负债，将租赁付款额在租赁期内各个期间按照直线法或其他系统合理的方法计入相关的资产成本或当期损益。

⑤售后租回交易

对于售后租回交易，本公司按照《企业会计准则第 14 号——收入》的规定，评估确定售后租回交易中的资产转让是否属于销售，属于销售的，按原资产账面价值中与租回获得的使用权有关的部分，计量售后租回所形成的使用权资产，并仅就转让至出租人的权利确认相关利得或损失；不属于销售的，继续确认被转让资产，同时确认一项与转让收入等额的金融负债。

(2) 本公司作为出租人

本公司在租赁开始日将租赁分为融资租赁和经营租赁，实质上转移了与租赁资产所有权有关的几乎全部风险和报酬的租赁为融资租赁，此外为经营租赁。本公司作为转租出租人时，基于原租赁产生的使用权资产对转租赁进行分类。

①融资租赁

在租赁期开始日，本公司对融资租赁确认应收融资租赁款，并终止确认融资租赁资产。对应收融资租赁款进行初始计量时，以租赁投资净额作为应收融资租赁款的入账价值。租赁投资净额为未担保余值和租赁期开始日尚未收到的租赁收款额按照租赁内含利率折现的现值之和。

租赁收款额，是指本公司因让渡在租赁期内使用租赁资产的权利而应向承租人收取的款项，包括：**A.**承租人需支付的固定付款额及实质固定付款额，存在租赁激励的，扣除租赁激励相关金额；**B.**取决于指数或比率的可变租赁付款额；**C.**购买选择权的行权价格，前提是合理确定承租人将行使该选择权；**D.**承租人行使终止租赁选择权需支付的款项，前提是租赁期反映出承租人将行使终止租赁选择权；**E.**由承租人、与承租人有关的一方以及有经济能力履行担保义务的独立第三方向本公司提供的担保余值。

本公司按照固定的周期性利率计算并确认租赁期内各个期间的利息收入。本公司取得的未纳入租赁投资净额计量的可变租赁付款额在实际发生时计入当期损益。

②经营租赁

租赁期内各个期间，本公司采用直线法，将经营租赁的租赁收款额确认为租金收入。未计入租赁收款额的可变租赁付款额在实际发生时计入当期损益。

经营租赁发生变更的，本公司自变更生效日起将其作为一项新租赁进行会计处理，与变更前租赁有关的预收或应收租赁收款额视为新租赁的收款额。

(3) 售后租回交易

对于售后租回交易，本公司按照《企业会计准则第14号——收入》的规定，评估确定售后租回交易中的资产转让是否属于销售，属于销售的，根据适用的会计准则对资产购买和资产处置进行会计处理；不属于销售的，不确认被转让资产，但确认一项与转让收入等额的金融资产。

20、无形资产

本公司无形资产按照成本进行初始计量，并于取得无形资产时分析判断其使用寿命。使用寿命为有限的，自无形资产可供使用时起，采用能反映与该资产有关的经济利益的预期实现方式的摊销方法，在预计使用年限内摊销；无法可靠确定预期实现方式的，采用直线法摊销；使用寿命不确定的无形资产，不作摊销。

本公司于每年年度终了，对使用寿命有限的无形资产的使用寿命及摊销方法进行复核，与以前估计不同的，调整原先估计数，并按会计估计变更处理。

本公司期末预计某项无形资产已经不能给企业带来未来经济利益的，将该项无形资产的账面价值全部转入当期损益。

21、研究开发支出

本公司将内部研究开发项目的支出，区分为研究阶段支出和开发阶段支出。研究阶段的支出，于发生时计入当期损益。

开发阶段的支出，同时满足下列条件的，才能予以资本化，即：完成该无形资产以使其能够使用或出售在技术上具有可行性；具有完成该无形资产并使用或出售的意图；无形资产产生经济利益的方式，包括能够证明运用该无形资产生产的产品存在市场或无形资产自身存在市场，无形资产将在内部使用的，能够证明其有用性；有足够的技术、财务资源和其他资源支持，以完成该无形资产的开发，并有能力使用或出售该无形资产；归属于该无形资产开发阶段的支出能够可靠地计量。不满足上述条件的开发支出计入当期损益。

本公司相应项目在满足上述条件，通过技术可行性及经济可行性研究，形成项目立项后，进入开发阶段。

22、长期待摊费用摊销方法

本公司发生的长期待摊费用按实际成本计价，并按预计受益期限平均摊销。对不能使以后会计期间受益的长期待摊费用项目，其摊余价值全部计入当期损益。

23、长期资产减值

对于固定资产、在建工程、使用权资产、使用寿命有限的无形资产、以成本模式计量的投资性房地产及对子公司、合营企业、联营企业的长期股权投资等非流动非金融资产，本公司于资产负债表日判断是否存在减值迹象。如存在减值迹象的，则估计其可收回金额，进行减值测试。商誉、使用寿命不确定的无形资产和尚未达到可使用状态的无形资产，无论是否存在减值迹象，每年均进行减值测试。

减值测试结果表明资产的可收回金额低于其账面价值的，按其差额计提减值准备并计入减值损失。可收回金额为资产的公允价值减去处置费用后的净额与资产预计未来现金流量的现值两者之间的较高者。资产的公允价值根据公平交易中销售协议价格确定；不存在销售协议但存在资产活跃市场的，公允价值按照该资产的买方出价确定；不存在销售协议和资产活跃市场的，则以可获取的最佳信息为基础估计资产的公允价值。处置费用包括与资产处置有关的法律费用、相关税费、搬运费以及为使资产达到可销售状态所发生的直接费用。资产预计未来现金流量的现值，按照资产在持续使用过程中和最终处置时所产生的预计未来现金流量，选择恰当的折现率对其进行折现后的金额加以确定。资产减值准备按单项资产为基础计算并确认，如果难以对单项资产的可收回金额进行估计的，以该资产所属的资产组确定资产组的可收回金额。资产组是能够独立产生现金流入的最小资产组合。

在财务报表中单独列示的商誉，在进行减值测试时，将商誉的账面价值分摊至预期从企业合并的协同效应中受益的资产组或资产组组合。测试结果表明包含分摊的商誉的资产组或资产组组合的可收回金额低于其账面价值的，确认相应的减值损失。减值损失金额先抵减分摊至该资产组或资产组组合的商誉的账面价值，再根据资产组或资产组组合中除商誉以外的其他各项资产的账面价值所占比重，按比例抵减其他各项资产的账面价值。

上述资产减值损失一经确认，以后期间不予转回价值得以恢复的部分。

24、职工薪酬

本公司职工薪酬主要包括短期职工薪酬、离职后福利、辞退福利。其中：

短期薪酬主要包括工资、奖金、津贴和补贴、职工福利费、医疗保险费、生育保险费、工伤保险费、住房公积金、工会经费和职工教育经费、非货币性福利等。本公司在职工为本公司提供服务的会计期间将实际发生的短期职工薪酬确认为负债，并计入当期损益或相关资产成本。其中非货币性福利按公允价值计量。

离职后福利主要包括设定提存计划。其中设定提存计划主要包括基本养老保险、失业保险以及年金等，相应的应缴存金额于发生时计入相关资产成本或当期损益。

在职工劳动合同到期之前解除与职工的劳动关系，或为鼓励职工自愿接受裁减而提出给予补偿的建议，在本公司不能单方面撤回因解除劳动关系计划或裁减建议所提供的辞退福利时，和本公司确认与涉及支付辞退福利的重组相关的成本两者孰早日，确认辞退福利产生的职工薪酬负债，并计入当期损益。但辞退福利预期在年度报告期结束后十二个月不能完全支付的，按照其他长期职工薪酬处理。

职工内部退休计划采用上述辞退福利相同的原则处理。本公司将自职工停止提供服务日至正常退休日的期间拟支付的内退人员工资和缴纳的社会保险费等，在符合预计负债确认条件时，计入当期损益（辞退福利）。

本公司向职工提供的其他长期职工福利，符合设定提存计划的，按照设定提存计划进行会计处理，除此之外按照设定受益计划进行会计处理。

25、预计负债

如果与或有事项相关的义务同时符合以下条件，本公司将其确认为预计负债：

- （1）该义务是本公司承担的现时义务；
- （2）该义务的履行很可能导致经济利益流出本公司；
- （3）该义务的金额能够可靠地计量。

预计负债按照履行相关现时义务所需支出的最佳估计数进行初始计量，综合考虑与或有事项有关的风险、不确定性和货币时间价值等因素。货币时间价值影响重大的，通过对相关未来现金流出进行折现后确定最佳估计数。

如果清偿已确认预计负债所需支出全部或部分预期由第三方或其他方补偿，则补偿金额只能在基本确定能收到时，作为资产单独确认。确认的补偿金额不超过所确认负债的账面价值。

26、股份支付

- （1）股份支付的种类

本公司股份支付分为以权益结算的股份支付和以现金结算的股份支付。

- （2）权益工具公允价值的确定方法

本公司对于授予的存在活跃市场的期权等权益工具，按照活跃市场中的报价确定其公允价值。对于授予的不存在活跃市场的期权等权益工具，采用期权定价模型等确定其公允价值。

(3) 确认可行权权益工具最佳估计的依据

等待期内每个资产负债表日，本公司根据最新取得的可行权职工人数变动等后续信息作出最佳估计，修正预计可行权的权益工具数量。在可行权日，最终预计可行权权益工具的数量应当与实际可行权数量一致。

27、优先股、永续债等其他金融工具

(1) 永续债和优先股等的区分

本公司发行的永续债和优先股等金融工具，同时符合以下条件的，作为权益工具：

①该金融工具不包括交付现金或其他金融资产给其他方，或在潜在不利条件下与其他方交换金融资产或金融负债的合同义务；

②如将来须用或可用企业自身权益工具结算该金融工具的，如该金融工具为非衍生工具，则不包括交付可变数量的自身权益工具进行结算的合同义务；如为衍生工具，则本公司只能通过以固定数量的自身权益工具交换固定金额的现金或其他金融资产结算该金融工具。

除按上述条件可归类为权益工具的金融工具以外，本公司发行的其他金融工具应归类为金融负债。

本公司发行的金融工具为复合金融工具的，按照负债成分的公允价值确认为一项负债，按实际收到的金额扣除负债成分的公允价值后的金额，确认为“其他权益工具”。发行复合金融工具发生的交易费用，在负债成分和权益成分之间按照各自占总发行价款的比例进行分摊。

(2) 永续债和优先股等的会计处理方法

归类为金融负债的永续债和优先股等金融工具，其相关利息、股利（或股息）、利得或损失，以及赎回或再融资产生的利得或损失等，除符合资本化条件的借款费用（参见本附注三、18“借款费用”）以外，均计入当期损益。

归类为权益工具的永续债和优先股等金融工具，其发行（含再融资）、回购、出售或注销时，本公司作为权益的变动处理，相关交易费用亦从权益中扣减。本公司对权益工具持有方的分配作为利润分配处理。

本公司不确认权益工具的公允价值变动。

28、收入确认

收入是本公司在日常活动中形成的、会导致股东权益增加且与股东投入资本无关的经济利益的总流入。本公司在履行了合同中的履约义务，即在客户取得相关商品或服务（简称商品）的控制权时确认收入。

合同中包含两项或多项履约义务的，本公司在合同开始日，按照各单项履约义务所承诺商品的单独售价的相对比例，将交易价格分摊至各单项履约义务，按照分摊至各单项履约义务的交易价格计量收入。

交易价格是本公司因向客户转让商品而预期有权收取的对价金额，不包括代第三方收取的款项。本公司确认的交易价格不超过在相关不确定性消除时累计已确认收入极可能不会发生重大转回的金额。合同中存在重大融资成分的，本公司按照假定客户在取得商品控制权时即以现金支付的应付金额确定交易价格，该交易价格与合同承诺的对价之间的差额，在合同期间内采用实际利率法摊销。

满足下列条件之一时，属于在某一时段内履行履约义务，否则，属于在某一时点履行履约义务：①客户在本公司履约的同时即取得并消耗本公司履约所带来的经济利益；②客户能够控制本公司履约过程中在建的商品；③本公司履约过程中所产出的商品具有不可替代用途，且本公司在整个合同期间内有权就累计至今已完成的履约部分收取款项。

对于在某一时段内履行的履约义务，本公司在该时段内按照履约进度确认收入。履约进度不能合理确定时，本公司已经发生的成本预计能够得到补偿的，按照已经发生的成本金额确认收入，直至履约进度能够合理确定。对于在某一时点履行的履约义务，本公司在客户取得相关商品控制权时点确认收入。

①商品销售收入

本公司按照合同约定将商品运至约定交货地点，将购买方签收时点作为控制权转移时点，确认收入。本公司给予客户的信用期，根据客户的信用风险特征确定，不存在重大融资成分。

29、政府补助

政府补助是指本公司从政府无偿取得货币性资产或非货币性资产，不包括政府以投资者身份并享有相应所有者权益而投入的资本。政府补助为货币性资产的，按照收到或应收的金额计量。政府补助为非货币性资产的，应当按照公允价值计量；公允价值不能可靠取得的，按照名义金额计量。按照名义金额计量的政府补助，直接计入当期损益。

当本公司能够满足政府补助所附条件，且能够收到政府补助时，才能确认政府补助。

政府补助分为与资产相关的政府补助和与收益相关的政府补助。与资产相关的政府补助，是指公司取得的、用于购建或以其他方式形成长期资产的政府补助。与收益相关的政府补助，是指除与资产相关的政府补助之外的政府补助。

与资产相关的政府补助，采用总额法，确认为递延收益，在相关资产使用寿命内按照合理、系统的方法分期计入损益，相关资产在使用寿命结束前

被出售、转让、报废或发生毁损的，将尚未分配的相关递延收益余额转入资产处置当期的损益，已确认的政府补助需要退回的，冲减相关递延收益账面余额，超出部分计入当期损益。

与收益相关的政府补助，采用总额法，用于补偿公司已发生的相关成本费用或损失时，直接计入当期损益；用于补偿以后期间的相关成本费用或损失时，确认为递延收益，并在确认相关成本费用或损失的期间，计入当期损益。

对于同时包含与资产相关部分和与收益相关部分的政府补助，区分不同部分分别进行会计处理；难以区分的，整体归类为与收益相关的政府补助。

与公司日常活动相关的政府补助，按照经济业务实质，计入其他收益或冲减相关成本费用。与公司日常活动无关的政府补助，计入营业外收支。

30、递延所得税资产和递延所得税负债

某些资产、负债项目的账面价值与其计税基础之间的差额，以及未作为资产和负债确认但按照税法规定可以确定其计税基础的项目的账面价值与计税基础之间的差额产生的暂时性差异，采用资产负债表债务法确认递延所得税资产及递延所得税负债。

与商誉的初始确认有关，以及与既不是企业合并、发生时也不影响会计利润和应纳税所得额（或可抵扣亏损）的交易中产生的资产或负债的初始确认有关的应纳税暂时性差异，不予确认有关的递延所得税负债。此外，对与子公司、联营企业及合营企业投资相关的应纳税暂时性差异，如果本公司能够控制暂时性差异转回的时间，而且该暂时性差异在可预见的未来很可能不会转回，也不予确认有关的递延所得税负债。除上述例外情况，本公司确认其他所有应纳税暂时性差异产生的递延所得税负债。

与既不是企业合并、发生时也不影响会计利润和应纳税所得额（或可抵扣亏损）的交易中产生的资产或负债的初始确认有关的可抵扣暂时性差异，不予确认有关的递延所得税资产。此外，对与子公司、联营企业及合营企业投资相关的可抵扣暂时性差异，如果暂时性差异在可预见的未来不是很可能转回，或者未来不是很可能获得用来抵扣可抵扣暂时性差异的应纳税所得额，不予确认有关的递延所得税资产。除上述例外情况，本公司以很可能取得用来抵扣可抵扣暂时性差异的应纳税所得额为限，确认其他可抵扣暂时性差异产生的递延所得税资产。

对于能够结转以后年度的可抵扣亏损和税款抵减，以很可能获得用来抵扣可抵扣亏损和税款抵减的未来应纳税所得额为限，确认相应的递延所得税资产。

资产负债表日，对于递延所得税资产和递延所得税负债，根据税法规定，按照预期收回相关资产或清偿相关负债期间的适用税率计量。

于资产负债表日，对递延所得税资产的账面价值进行复核，如果未来很

可能无法获得足够的应纳税所得额用以抵扣递延所得税资产的利益，则减记递延所得税资产的账面价值。在很可能获得足够的应纳税所得额时，减记的金额予以转回。

31、所得税

所得税包括当期所得税和递延所得税。除由于企业合并产生的调整商誉，或与直接计入所有者权益的交易或者事项相关的递延所得税计入所有者权益外，均作为所得税费用计入当期损益。

当期所得税是按照当期应纳税所得额计算的当期应交所得税金额。应纳税所得额系根据有关税法规定对本年度税前会计利润作相应调整后得出。

本公司根据资产、负债于资产负债表日的账面价值与计税基础之间的暂时性差异，采用资产负债表债务法确认递延所得税。

各项应纳税暂时性差异均确认相关的递延所得税负债，除非该应纳税暂时性差异是在以下交易中产生的：（1）商誉的初始确认，或者具有以下特征的交易中产生的资产或负债的初始确认：该交易不是企业合并，并且交易发生时既不影响会计利润也不影响应纳税所得额；（2）对于与子公司、合营企业及联营企业投资相关的应纳税暂时性差异，该暂时性差异转回的时间能够控制并且该暂时性差异在可预见的未来很可能不会转回。

对于可抵扣暂时性差异、能够结转以后年度的可抵扣亏损和税款抵减，本公司以很可能取得用来抵扣可抵扣暂时性差异、可抵扣亏损和税款抵减的未来应纳税所得额为限，确认由此产生的递延所得税资产，除非该可抵扣暂时性差异是在以下交易中产生的：（1）该交易不是企业合并，并且交易发生时既不影响会计利润也不影响应纳税所得额；（2）对于与子公司、合营企业及联营企业投资相关的可抵扣暂时性差异，同时满足下列条件的，确认相应的递延所得税资产：暂时性差异在可预见的未来很可能转回，且未来很可能获得用来抵扣可抵扣暂时性差异的应纳税所得额。

于资产负债表日，本公司对递延所得税资产和递延所得税负债，按照预期收回该资产或清偿该负债期间的适用税率计量，并反映资产负债表日预期收回资产或清偿负债方式的所得税影响。

于资产负债表日，本公司对递延所得税资产的账面价值进行复核。如果未来期间很可能无法获得足够的应纳税所得额用以抵扣递延所得税资产的利益，减记递延所得税资产的账面价值。在很可能获得足够的应纳税所得额时，减记的金额予以转回。

32、重要会计政策和会计估计变更

（1）会计政策变更

执行企业会计准则解释第 15 号导致的会计政策变更

财政部于 2022 年 12 月发布《企业会计准则解释第 15 号》，要求企业不再将试运行销售收入抵消成本后的净额冲减固定资产成本或者研发支出，规定企业在计量亏损合同时，履行合同的成本包括履行合同的增量成本和与履行合同直接相关的其他成本的分摊金额。

本公司自 2022 年 1 月 1 日起开始执行前述规定。本公司管理层认为，前述规定未对本公司财务报告产生重大影响。

执行企业会计准则解释第 16 号导致的会计政策变更

财政部于 2022 年 11 月发布《企业会计准则解释第 16 号》，涉及①关于单项交易产生的资产和负债相关的递延所得税不适用初始确认豁免的会计处理；②关于发行方分类为权益工具的金融工具相关股利的所得税影响的会计处理；③关于企业将以现金结算的股份支付修改为以权益结算的股份支付的会计处理；其中①自 2023 年 1 月 1 日期施行，也可以选择自发布年度起施行，②、③自公布之日起施行。

本公司自 2022 年 11 月 30 日起开始执行前述规定。本公司管理层认为，前述规定未对本公司财务报告产生重大影响。

(2) 会计估计变更

无。

四、 税项

1、 主要税种及税率

税 种	计税依据	税率%
增值税	应税收入	13
城市维护建设税	应纳流转税额	7
企业所得税	应纳税所得额	15

本期企业所得税税率、税率优惠政策较上期没有发生变化。

2、 优惠税负及批文

2016 年 12 月 15 日本公司被认定为山东省高新技术企业，证书编号：GR202237006247，2022 年 12 月通过烟台高新技术企业复审，根据《中华人民共和国企业所得税法》第二十八条第二款的规定，继续减按 15% 税率征收企业所得税，有效期三年。

五、 财务报表项目注释

以下注释项目除非特别指出，期初指 2023 年 1 月 1 日，期末指 2023 年 12 月 31 日，本期指 2023 年度，上期指 2022 年度。

1、货币资金

项 目	2023.12.31	2022.12.31
库存现金	21,818.15	14,867.81
银行存款	9,952,307.05	8,613,515.93
其他货币资金		
合 计	9,974,125.20	8,628,383.74

2、应收票据

(1) 应收票据分类列示：

类 别	2023.12.31		
	账面余额	坏账准备	账面价值
银行承兑汇票	1,982,512.60		1,982,512.60
商业承兑汇票			
合 计	1,982,512.60		1,982,512.60

(续)

类 别	2022.12.31		
	账面余额	坏账准备	账面价值
银行承兑汇票	1,622,617.54		1,622,617.54
商业承兑汇票	1,194,000.00		1,194,000.00
合 计	2,816,617.54		2,816,617.54

3、应收账款

(1) 以摊余成本计量的应收账款

项目	2023.12.31			2022.12.31		
	账面余额	坏账准备	账面价值	账面余额	坏账准备	账面价值
应收账款	90,514,912.14	9,953,525.13	80,561,387.01	79,800,178.00	8,297,801.70	71,502,376.30

(2) 坏账准备

本公司对应收账款，无论是否存在重大融资成分，均按照整个存续期的预期信用损失计量损失准备。

① 2023年12月31日，组合计提坏账准备：

组合——账龄组合

账龄	账面余额	整个存续期预期信用损失率%	坏账准备
0至6月	38,933,303.36		
7至12月	22,538,695.91	3.00	676,160.88
1至2年	9,016,909.36	10.00	901,690.94
2至3年	11,061,429.57	30.00	3,318,428.86
3至4年	5,717,279.47	50.00	2,858,639.74
4至5年	2,097,379.53	50.00	1,048,689.77
5年以上	1,149,914.94	100.00	1,149,914.94
合计	90,514,912.14		9,953,525.13

(3) 坏账准备的变动

项目	2023.01.01	本期增加	本期减少		2023.12.31
			转回	转销或核销	
应收账款坏账准备	8,297,801.70	2,305,588.83	649,865.40		9,953,525.13

(4) 按欠款方归集的期末余额前五名的应收账款情况：

本报告期按欠款方归集的期末余额前五名应收账款汇总金额 19,049,768.80 元，占应收账款期末余额合计数的比例 21.05%，相应计提的坏账准备期末余额汇总金额 395,700.23 元。

单位名称	期末余额	账龄	占应收账款总额的比例(%)	坏账准备期末余额
利华益维远化学股份有限公司	6,879,794.40	0至6月、7至12月	7.60	129,742.69
濮阳市盛源能源科技股份有限公司	3,430,430.00	0至6月、7至12月、1至2年	3.79	184,536.60
华鲁恒升(荆州)有限公司	3,104,231.20	0至6月、7至12月	3.43	81,420.94
中石化宁波工程有限公司	2,984,732.50	0至6月	3.30	
山东华鲁恒升化工股份有限公司	2,650,580.70	0至6月	2.93	
合计	19,049,768.80		21.05	395,700.23

4、预付款项

(1) 账龄分析及百分比

账龄	2023.12.31		2022.12.31	
	金额	比例%	金额	比例%

账龄	2023.12.31		2022.12.31	
	金额	比例%	金额	比例%
1年以内	2,477,801.62	61.70	4,064,746.01	76.18
1至2年	235,629.44	5.87	43,665.08	0.82
2至3年	32,210.00	0.80	526,909.52	9.87
3年以上	1,270,403.51	31.63	700,415.41	13.13
合计	4,016,044.57	100.00	5,335,736.02	100.00

(2) 按预付对象归集的年末余额前五名的预付款情况:

单位名称	与本公司关系	金额	占预付账款总额的比例%	账龄	未结算原因
王彩	非关联方	300,000.00	7.47	1年以内	未到结算期
山东凯丰源环境科技有限公司	非关联方	195,800.00	4.88	1年以内	未到结算期
烟高新控商业保理(深圳)有限公司山东分公司	非关联方	192,000.00	4.78	1年以内	未到结算期
烟台纯邦商贸有限公司	非关联方	178,097.75	4.43	1年以内、1至2年	未到结算期
宝鸡市春雨钛镍设备制造有限公司	非关联方	150,045.73	3.74	3年以上	未到结算期
合计		1,015,943.48	25.30		

5、其他应收款

项目	2023.12.31	2022.12.31
应收利息		
应收股利		
其他应收款	15,253,590.41	15,248,869.50
合计	15,253,590.41	15,248,869.50

(1) 其他应收款情况

项目	2023.12.31			2022.12.31		
	账面余额	坏账准备	账面价值	账面余额	坏账准备	账面价值
其他应收款	15,384,882.43	131,292.02	15,253,590.41	15,614,881.89	366,012.39	15,248,869.50

①坏账准备

A. 2023年12月31日,处于第一阶段的其他应收款坏账准备如下:

项目	账面余额	未来12月内		理由
		预期信用损失率%	坏账准备	

组合计提:				
账龄组合	15,384,882.43	0.85	131,292.02	收回可能性
合 计	15,384,882.43		131,292.02	

②坏账准备的变动

坏账准备	第一阶段	第二阶段	第三阶段	合计
	未来 12 个月内 预期信用损失	整个存续期预期信 用损失(未发生信用 减值)	整个存续期预期信 用损失(已发生信用 减值)	
2023 年 1 月 1 日余额	366,012.39			366,012.39
期初余额在本期				
—转入第一阶段				
—转入第二阶段				
—转入第三阶段				
本期计提				
本期转回	234,720.37			234,720.37
本期转销				
本期核销				
其他变动				
2023 年 12 月 31 余额	131,292.02			131,292.02

③其他应收款按款项性质分类情况

款项性质	2023.12.31	2022.12.31
备用金	5,466,070.23	6,305,805.01
代垫款	1,639,519.37	1,483,322.72
押金及保证金	6,172,770.74	6,533,387.72
其他	2,106,522.09	1,292,366.44
合 计	15,384,882.43	15,614,881.89

④其他应收款期末余额前五名单位情况

单位名称	是否为 关联方	款项 性质	期末 余额	账龄	占其他应收款期 末余额合计数的 比例 (%)	坏账准备 期末余额
深圳市深嘉 华科技实业 有限公司	否	保证金	698,000.00	2至3年	4.54	
中国石油物 资郑州有限 公司	否	保证金	601,215.00	1年以内	3.91	

单位名称	是否为关联方	款项性质	期末余额	账龄	占其他应收款期末余额合计数的比例 (%)	坏账准备期末余额
刘振鹏	否	备用金	590,415.15	1年以内	3.84	
李超	否	备用金	525,141.61	1年以内、1至2年	3.41	
葛玉	否	备用金	511,570.26	1年以内	3.33	
合计			2,926,342.02		19.03	

6、存货

(1) 存货分类

项 目	2023.12.31		
	账面余额	跌价准备	账面价值
原材料	39,485,963.58		39,485,963.58
在产品	17,935,242.73		17,935,242.73
自制半成品	35,668,075.41		35,668,075.41
产成品	31,759,425.19		31,759,425.19
合计	124,848,706.91		124,848,706.91

(续)

项 目	2022.12.31		
	账面余额	跌价准备	账面价值
原材料	43,098,668.52		43,098,668.52
在产品	3,932,799.16		3,932,799.16
自制半成品	22,425,145.65		22,425,145.65
产成品	18,667,778.41		18,667,778.41
合计	88,124,391.74		88,124,391.74

7、合同资产

项 目	2023.12.31	2022.12.31
合同资产	938,742.90	1,707,386.50

项 目	2023.12.31	2022.12.31
减：合同资产减值准备		
小 计	938,742.90	1,707,386.50
减：列示于其他非流动资产的部分		
—账面余额		
—减值准备		
合 计	938,742.90	1,707,386.50

8、其他流动资产

项 目	2023.12.31	2022.12.31
个人所得税	482,198.56	81,075.05

9、长期股权投资

被投资单位	期初余额	追加投资	减少投资	本期增减变动		
				权益法下确认的投资损益	其他综合收益调整	其他权益变动
一、联营企业						
山东道恩精工智能装备有限公司		520,200.00		-152,669.93		

(续)

被投资单位	宣告发放现金股利或利润	本期增减变动		期末余额	减值准备期末余额
		计提减值准备	其他		
一、联营企业					
山东道恩精工智能装备有限公司				367,530.07	

10、固定资产

项 目	2023.12.31	2022.12.31
固定资产	25,711,658.45	24,053,468.60
固定资产清理		
合 计	25,711,658.45	24,053,468.60

(1) 固定资产及累计折旧

① 固定资产情况

项 目	房屋及建筑物	生产设备	运输设备	办公设备	合 计
一、账面原值					
1、年初余额	20,441,657.36	16,441,170.61	5,395,460.33	1,708,422.22	43,986,710.52
2、本年增加金额	255,000.00	3,392,491.19	1,203,220.53	93,633.63	4,944,345.35
(1) 购置	255,000.00	3,392,491.19	1,203,220.53	93,633.63	4,944,345.35
(2) 在建工程转固					
3、本年减少金额		33,432.19	1,335,148.25	41,520.50	1,410,100.94
(1) 处置或报废		33,432.19	1,335,148.25	41,520.50	1,410,100.94
4、年末余额	20,696,657.36	19,800,229.61	5,263,532.61	1,760,535.35	47,520,954.93
二、累计折旧					
1、年初余额	7,857,149.11	7,674,596.12	3,344,266.49	1,057,230.20	19,933,241.92
2、本年增加金额	985,928.90	1,398,950.76	497,262.57	120,293.36	3,002,435.59
(1) 计提	985,928.90	1,398,950.76	497,262.57	120,293.36	3,002,435.59
3、本年减少金额		31,760.57	1,055,176.49	39,443.97	1,126,381.03
(1) 处置或报废		31,760.57	1,055,176.49	39,443.97	1,126,381.03
4、年末余额	8,843,078.01	9,041,786.31	2,786,352.57	1,138,079.59	21,809,296.48
三、减值准备					
1、年初余额					
2、本年增加金额					
3、本年减少金额					
4、年末余额					
四、账面价值					
1、年末账面价值	11,853,579.35	10,758,443.30	2,477,180.04	622,455.76	25,711,658.45
2、年初账面价值	12,584,508.25	8,766,574.49	2,051,193.84	651,192.02	24,053,468.60

11、使用权资产

项 目	生产设备	合 计
一、账面原值		
1、年初余额		
2、本年增加金额	1,637,412.83	1,637,412.83
3、本年减少金额		
4、年末余额	1,637,412.83	1,637,412.83

项 目	生产设备	合 计
二、累计折旧		
1、年初余额	300,192.31	300,192.31
2、本年增加金额	327,482.57	327,482.57
3、本年减少金额		
4、年末余额	627,674.88	627,674.88
三、减值准备		
1、年初余额		
2、本年增加金额		
3、本年减少金额		
4、年末余额		
四、账面价值		
1、年末账面价值	1,009,737.95	1,009,737.95
2、年初账面价值	1,337,220.52	1,337,220.52

12、无形资产

(1) 无形资产情况

项 目	土地使用权	专利权	软件	合 计
一、账面原值				
1、年初余额	6,089,111.00	20,199.03	917,599.46	7,026,909.49
2、本年增加金额	2,550.00		344,168.05	346,718.05
(1) 购置	2,550.00		344,168.05	346,718.05
(2) 转入				
3、本年减少金额				
4、年末余额	6,091,661.00	20,199.03	1,261,767.51	7,373,627.54
二、累计摊销				
1、年初余额	1,155,073.54	14,553.33	162,422.65	1,332,049.52
2、本年增加金额	121,790.72	2,019.96	108,362.85	232,173.53
(1) 摊销	121,790.72	2,019.96	108,362.85	232,173.53
3、本年减少金额				
4、年末余额	1,276,864.26	16,573.29	270,785.50	1,564,223.05
三、减值准备				
1、年初余额				

项 目	土地使用权	专利权	软件	合 计
2、本年增加金额				
3、本年减少金额				
4、年末余额				
四、账面价值				
1、年末账面价值	4,814,796.74	3,625.74	990,982.01	5,809,404.49
2、年初账面价值	4,934,037.46	5,645.70	755,176.81	5,694,859.97

13、长期待摊费用

项 目	2023.01.01	本期增加	本期摊销	其他减少	2023.12.31	其他减少原因
1号厂房（南厂房）	69,256.15		69,256.15			
屋面外墙维修防水工程		287,022.02	71,755.47		215,266.55	
合 计	69,256.15	287,022.02	141,011.62		215,266.55	

14、递延所得税资产和递延所得税负债

（1）未经抵销的递延所得税资产

项 目	2023.12.31		2022.12.31	
	递延所得税资产	可抵扣暂时性差异	递延所得税资产	可抵扣暂时性差异
信用减值准备	1,512,722.57	10,084,817.13	1,299,572.11	8,663,814.07
资产减值损失				
合 计	1,512,722.57	10,084,817.13	1,299,572.11	8,663,814.07

15、短期借款

（1）短期借款分类：

借款类别	2023.12.31	2022.12.31
信用借款	5,500,000.00	
保证借款	12,000,000.00	12,000,000.00
抵押借款	36,500,000.00	37,000,000.00
合 计	54,000,000.00	49,000,000.00

（2）短期借款明细

贷款银行	借款金额	期末余额	开始日期	终止日期	年息率
青岛银行股份有限公司烟台龙口支行	5,000,000.00	5,000,000.00	2023-9-7	2024-9-6	3.45%
日照银行股份有限公司烟台分行	500,000.00	500,000.00	2023-9-12	2024-9-6	4.50%
烟台农村商业银行股份有限公司牟平区支行	17,000,000.00	17,000,000.00	2023-3-7	2024-3-5	4.35%
日照银行股份有限公司烟台分行	9,500,000.00	9,500,000.00	2023-6-16	2024-6-15	4.50%
中国邮政储蓄银行股份有限公司烟台市牟平区支行	10,000,000.00	10,000,000.00	2023-3-24	2024-3-23	3.80%
中国光大银行股份有限公司烟台分公司	2,000,000.00	2,000,000.00	2023-10-8	2024-10-7	4.35%
烟台银行高新区支行	5,000,000.00	5,000,000.00	2023-8-30	2024-8-16	4.15%
威海商业银行股份有限公司烟台分行	5,000,000.00	5,000,000.00	2023-12-14	2024-12-14	4.25%
合 计	54,000,000.00	54,000,000.00			

16、应付账款

(1) 应付账款列示

项 目	2023.12.31	2022.12.31
原材料及设备款	80,473,336.25	39,342,287.68
工程款	41,861.40	87,295.93
其他	561,901.66	402,371.06
合 计	81,077,099.31	39,831,954.67

17、合同负债

项 目	2023.12.31	2022.12.31
合同负债	22,276,163.51	15,320,398.53
减：列示于其他非流动负债的部分		
合 计	22,276,163.51	15,320,398.53

(1) 分类

项 目	2023.12.31	2022.12.31
预收货款	22,276,163.51	15,320,398.53

18、应付职工薪酬

(1) 应付职工薪酬列示

项 目	期初余额	本期增加	本期减少	期末余额
一、短期薪酬	9,184,236.59	26,969,144.72	25,407,340.51	10,746,040.80
二、离职后福利-设定提存计划	235,754.94	1,983,536.70	1,983,536.70	235,754.94
三、辞退福利		52,000.00	52,000.00	
四、一年内到期的其他福利				
合 计	9,419,991.53	29,004,681.42	27,442,877.21	10,981,795.74

(2) 短期薪酬列示

项 目	期初余额	本期增加	本期减少	期末余额
1、工资、奖金、津贴和补贴	9,051,561.51	25,816,819.21	24,255,015.00	10,613,365.72
2、职工福利费		72,123.73	72,123.73	
3、社会保险费	132,675.08	1,080,201.78	1,080,201.78	132,675.08
其中：医疗保险费	110,652.18	894,900.72	894,900.72	110,652.18
工伤保险费	22,022.90	185,301.06	185,301.06	22,022.90
生育保险费				
4、住房公积金				
5、工会经费和职工教育经费				
6、短期带薪缺勤				
7、短期利润分享计划				
合 计	9,184,236.59	26,969,144.72	25,407,340.51	10,746,040.80

(3) 设定提存计划列示

项 目	期初余额	本期增加	本期减少	期末余额
1、基本养老保险	225,872.64	1,900,390.08	1,900,390.08	225,872.64
2、失业保险费	9,882.30	83,146.62	83,146.62	9,882.30
合 计	235,754.94	1,983,536.70	1,983,536.70	235,754.94

19、应交税费

税 项	2023.12.31	2022.12.31
增值税	256,388.41	895,709.46
房产税	52,641.87	52,641.87
土地使用税	38,548.59	77,097.18
城市维护建设税		10,130.80
教育费附加		27,723.42
地方教育费附加		19,439.29
合 计	347,578.87	1,082,742.02

20、其他应付款

项 目	2023.12.31	2022.12.31
应付利息		
应付股利		
其他应付款	7,333,500.93	12,163,769.02
合 计	7,333,500.93	12,163,769.02

(1) 其他应付款

①按款项性质列示其他应付款

项 目	2023.12.31	2022.12.31
保理融资款	5,000,000.00	10,000,000.00
其他未付款	2,333,500.93	2,163,769.02
合 计	7,333,500.93	12,163,769.02

21、一年内到期的非流动负债

项 目	2023.12.31	2022.12.31
一年内到期的租赁负债（附注五、24）		309,479.65
一年内到期的长期应付款		1,226,386.58
合 计		1,535,866.23

22、其他流动负债

项 目	2023.12.31	2022.12.31
待结转销项税	2,712,852.05	1,991,651.81

23、租赁负债

项 目	2023.12.31	2022.12.31
租赁付款额	1,143,300.00	1,514,100.00
减：未确认融资费用	85,806.03	147,126.38
小 计	1,057,493.97	1,366,973.62
减：一年内到期的租赁 负债（附注五、22）		309,479.65
合 计	1,057,493.97	1,057,493.97

24、长期应付款

（1）按款项性质列示长期应付款：

项 目	2023.12.31	2022.12.31
融资租赁款	5,560,434.25	

25、股本

项 目	2023.01.01	本期增减					2023.12.31
		发行新股	送股	公积金 转股	其他	小计	
股份总数	76,000,000.00						76,000,000.00

26、资本公积

项 目	2023.01.01	本期增加	本期减少	2023.12.31
股本溢价	28,628,659.11			28,628,659.11

27、专项储备

项 目	2023.01.01	本期增加	本期减少	2023.12.31
安全生产费	1,126,455.61	1,371,621.58	863,339.56	1,634,737.63

28、盈余公积

项 目	2023.01.01	本期增加	本期减少	2023.12.31
法定盈余公积	790,382.03			790,382.03

29、未分配利润

项 目	金 额	提取或分配比例
调整前上期末未分配利润	-12,050,150.79	
调整期初未分配利润合计数（调增+，调减-）	-3,551.80	
调整后期初未分配利润	-12,053,702.59	
加：本期归属于母公司所有者的净利润	-7,663,366.57	
减：提取法定盈余公积		10.00%
提取任意盈余公积		
提取一般风险准备金		
应付普通股股利		
转作股本的普通股股利		
期末未分配利润	-19,717,069.16	

调整期初未分配利润明细：

（1）由于《企业会计准则》及其相关新规定进行追溯调整，影响年初未分配利润 0.00 元；

（2）由于会计政策变更，影响年初未分配利润 0.00 元；

（3）由于重大会计差错更正，影响年初未分配利润 0.00 元；

（4）由于同一控制下企业合并导致的合并范围变更，影响年初未分配利润 0.00 元；

（5）其他调整合计影响年初未分配利润-3,551.80 元。

30、营业收入和营业成本

（1）营业收入及成本列示如下：

项 目	2023 年度		2022 年度	
	收入	成本	收入	成本

项 目	2023 年度		2022 年度	
	收入	成本	收入	成本
主营业务	174,007,087.03	129,705,189.13	104,215,261.30	62,867,718.17
其他业务	112,886.07	452,685.29	433,372.57	352,624.63
合 计	174,119,973.10	130,157,874.42	104,648,633.87	63,220,342.80

(2) 主营业务收入及成本（分行业）列示如下：

行业名称	2023 年度		2022 年度	
	收入	成本	收入	成本
泵	148,918,347.21	119,036,002.08	81,912,795.20	54,087,035.51
配件	25,088,739.82	10,669,187.05	22,302,466.10	8,780,682.66
合 计	174,007,087.03	129,705,189.13	104,215,261.30	62,867,718.17

(3) 2023 年度营业收入按收入确认时间列示如下：

项 目	产品销售	合 计
在某一时段内确认收入		
在某一时点确认收入	174,119,973.10	174,119,973.10
合 计	174,119,973.10	174,119,973.10

31、税金及附加

项 目	2023 年度	2022 年度
城市维护建设税	235,752.53	166,824.73
教育费附加	95,669.31	71,496.33
地方教育费附加	62,822.56	47,664.22
房产税	268,547.49	289,626.00
土地使用税	154,194.36	154,194.36
印花税	103,560.84	48,903.38
水利基金	1,304.91	
合 计	921,852.00	778,709.02

32、销售费用

项 目	2023 年度	2022 年度
职工薪酬	3,644,823.89	5,603,414.91

项 目	2023 年度	2022 年度
租赁费	12,469.29	
广告宣传费	93,587.75	9,433.96
业务招待费	1,941,301.28	904,485.08
差旅费	1,043,503.82	922,019.75
修理费	379,535.01	250,864.20
车辆费	463,720.45	274,850.98
装卸费	14,700.00	20,300.00
售后服务费	753,374.00	1,997,233.09
销售服务费	13,149,668.72	23,261,822.01
其他	74,017.94	1,600.00
合 计	21,570,702.15	33,246,023.98

33、管理费用

项 目	2023 年度	2022 年度
职工薪酬	7,817,476.42	7,065,297.40
折旧费	1,346,148.65	1,211,914.05
无形资产摊销	215,570.66	210,070.37
长期待摊费用摊销	141,011.62	118,724.52
业务招待费	63,649.31	69,074.51
办公费	1,548,331.21	1,287,798.98
差旅费	76,670.59	141,280.78
会议费	69,230.12	45,825.85
修理费	109,584.78	
财产保险费	51,085.76	69,564.90
咨询及技术服务费	841,172.21	3,025,397.71
聘请中介机构费	952,660.27	1,081,089.17
诉讼费	12,752.50	26,733.92
检测费	144,278.56	111,276.47
其他	64,266.21	31,654.06
合 计	13,453,888.87	14,495,702.69

34、研发费用

项 目	2023 年度	2022 年度
职工薪酬	2,993,513.38	2,121,725.72
折旧费	185,031.64	199,505.90
材料费	7,497,320.01	3,767,575.30
其他		122,723.89
合 计	10,675,865.03	6,211,530.81

35、财务费用

项 目	2023 年度	2022 年度
利息费用	3,060,397.10	3,446,889.28
减：利息收入	189,372.62	120,717.70
汇兑损失	949,021.39	7,031.40
减：汇兑收益	921,072.79	948.19
手续费	61,445.63	160,113.68
合 计	2,960,418.71	3,492,368.47

36、其他收益

项 目	2023 年度	2022 年度
政府补助	991,500.00	557,965.00

计入当期其他收益的政府补助：

项 目	2023 年度	2022 年度
与收益相关：		
研发财政专项补助		358,970.00
稳岗及社保中心补贴	13,500.00	33,500.00
高新区党群工作资助	60,000.00	65,495.00
信贷专项奖励		60,000.00
科技局及科技厅奖励	240,800.00	30,000.00
企业倍增计划奖金	597,200.00	
一企一册补贴		10,000.00
双百计划补助区级资金	50,000.00	
高新技术企业奖励	25,000.00	
山东省工业和信息化厅创客中国奖金	5,000.00	

项 目	2023 年度	2022 年度
合 计	991,500.00	557,965.00

37、投资收益

项 目	2023 年度	2022 年度
权益法核算的长期股权投资收益	-152,669.93	
处置长期股权投资产生的投资收益		
丧失控制权后，剩余股权按公允价值重新计量产生的利得		
交易性金融资产持有期间取得的投资收益		153.45
处置交易性金融资产产生的投资收益		
以摊余成本计量的金融资产持有期间取得的投资收益		
处置以摊余成本计量的金融资产产生的投资收益		
其他债权投资持有期间取得的投资收益		
处置其他债权投资产生的投资收益		
其他权益工具投资持有期间取得的股利收入		
债务重组产生的投资收益		
合 计	-152,669.93	153.45

38、信用减值损失

项 目	2023 年度	2022 年度
应收账款信用减值损失	-2,305,588.83	-2,476,872.67
其他应收款信用减值损失	234,720.37	-74,456.74
合 计	-2,070,868.46	-2,551,329.41

39、营业外收入

项 目	2023 年度	2022 年度	计入当期非经常性损益
保险赔款	6,823.80		6,823.80
应付账款核销		629,744.20	
破产重组		35,524.91	

项 目	2023 年度	2022 年度	计入当期非经常性损益
非流动资产处置利得	237.42		237.42
违约金及罚款收入	24,220.00		24,220.00
其他	1,730.46	6,536.00	1,730.46
合 计	33,011.68	671,805.11	33,011.68

40、营业外支出

项 目	2023 年度	2022 年度	计入当期非经常性损益
对外捐赠支出		2,000.00	
违约赔偿支出	197,848.90	6,000.00	197,848.90
非流动资产毁损报废损失	52,347.42	16,552.90	52,347.42
存货报废盘亏出库		905,573.59	
罚款支出	918.27	230.00	918.27
应收款项无法收回	236,263.18		236,263.18
其他		2,688.38	
合 计	487,377.77	933,044.87	487,377.77

41、所得税费用

(1) 所得税费用表

项 目	2023年度	2022年度
当期所得税费用	569,484.47	
递延所得税费用	-213,150.46	-284,183.14
合 计	356,334.01	-284,183.14

(2) 会计利润与所得税费用调整过程

项 目	本期发生额
利润总额	-7,307,178.07
按法定/适用税率计算的所得税费用	-1,096,076.71
子公司适用不同税率的影响	
调整以前期间所得税的影响	569,484.46
非应税收入的影响	22,900.49
不可抵扣的成本、费用和损失的影响	178,142.46
使用前期未确认递延所得税资产的可抵扣亏损的影响	
本期未确认递延所得税资产的可抵扣暂时性差异或可抵	

项 目	本期发生额
扣亏损的影响	
研发费加计扣除的影响	-1,601,379.75
税率调整导致期初递延所得税资产/负债余额的变化	
其他	2,283,263.06
所得税费用	356,334.01

42、现金流量表项目

(1) 收到的其他与经营活动有关的现金

项 目	2023年度	2022年度
政府补助收入	991,500.00	577,801.00
利息收入	247,622.23	116,782.54
其他营业外收入	29,130.06	323,150.13
收到经营性往来款	7,770,411.03	7,161,174.51
收到受限货币资金	10,040,000.00	3,900,000.00
合 计	19,078,663.32	12,078,908.18

(2) 支付的其他与经营活动有关的现金

项 目	2023年度	2022年度
费用性支出	16,846,100.63	19,277,173.01
经营租赁支出	55,144.54	53,557.99
手续费支出	118,257.57	190,822.01
支付受限货币资金	10,040,000.00	1,750,000.00
支付经营性往来款	23,079,453.87	27,546,942.54
合 计	50,138,956.61	48,818,495.55

(3) 收到的其他与筹资活动有关的现金

项 目	2023年度	2022年度
收到保理融资款	9,000,000.00	14,000,000.00
融资租赁款	8,500,000.00	
合 计	17,500,000.00	14,000,000.00

(4) 支付的其他与筹资活动有关的现金

项 目	2023年度	2022年度
支付保理融资款	11,347,000.00	12,192,488.88
融资租赁支付的现金	8,420,556.54	6,063,094.40

项 目	2023年度	2022年度
合 计	19,767,556.54	18,255,583.28

43、现金流量表补充资料

(1) 现金流量表补充资料

补充资料	2023年度	2022年度
1、将净利润调节为经营活动现金流量：		
净利润	-7,663,366.57	-22,338,064.73
加：信用减值损失	2,070,868.46	2,551,329.41
资产减值损失		
固定资产折旧、油气资产折耗、生产性生物资产折旧	3,002,435.59	2,731,435.28
使用权资产折旧	327,482.57	300,192.31
无形资产摊销	232,173.53	210,070.37
长期待摊费用摊销	141,011.62	118,724.52
资产处置损失（收益以“-”号填列）		
固定资产报废损失（收益以“-”号填列）	52,110.00	16,552.90
公允价值变动损失（收益以“-”号填列）		
财务费用（收益以“-”号填列）	3,088,345.70	3,452,972.49
投资损失（收益以“-”号填列）	152,669.93	-153.45
递延所得税资产减少（增加以“-”号填列）	-213,150.46	-284,183.14
递延所得税负债增加（减少以“-”号填列）		
存货的减少（增加以“-”号填列）	-36,724,315.17	-26,935,218.75
经营性应收项目的减少（增加以“-”号填列）	6,141,291.63	2,724,862.27
经营性应付项目的增加（减少以“-”号填列）	33,899,314.64	6,535,739.60
其他		
经营活动产生的现金流量净额	4,506,725.96	-30,915,740.92
2、不涉及现金收支的重大投资和筹资活动：		
债务转为资本		
一年内到期的可转换公司债券		
融资租入固定资产		
确认使用权资产的租赁		
3、现金及现金等价物净变动情况：		
现金的期末余额	9,974,125.20	8,628,383.74
减：现金的期初余额	8,628,383.74	5,994,578.31

补充资料	2023年度	2022年度
加：现金等价物的期末余额		
减：现金等价物的期初余额		
现金及现金等价物净增加额	1,345,741.46	2,633,805.43

(2) 现金和现金等价物的构成

项 目	2023年度	2022年度
一、现金	9,974,125.20	8,628,383.74
其中：库存现金	21,818.15	14,867.81
可随时用于支付的银行存款	9,952,307.05	8,613,515.93
可随时用于支付的其他货币资金		
可用于支付的存放中央银行款项		
存放同业款项		
拆放同业款项		
二、现金等价物		
其中：三个月内到期的债券投资		
三、期末现金及现金等价物余额	9,974,125.20	8,628,383.74
其中：母公司或集团内子公司使用受限制的现金和现金等价物		

44、所有权或使用权受到限制的资产

项 目	期末账面价值	受限原因
应收账款	5,000,000.00	保理
固定资产	2,019,853.76	抵押借款
无形资产	4,081,561.78	抵押借款
合 计	11,101,415.54	

注：根据股权质押协议，将股东陈培伦持有的烟台龙港泵业股份有限公司 22.37% 股权质押给烟高新控商业保理（深圳）有限公司山东分公司。

45、政府补助

(1) 本期确认的政府补助

补助项目	金额	与资产相关		与收益相关			是否实际收到
		递延收益	冲减资产账面价值	递延收益	其他收益	营业外收入	
企业倍增计划奖金	597,200.00				597,200.00		是

补助项目	金额	与资产相关		与收益相关			是否实际收到
		递延收益	冲减资产账面价值	递延收益	其他收益	营业外收入	
稳岗及社保中心补贴	13,500.00				13,500.00		是
高新区党群工作资助	60,000.00				60,000.00		是
科技局奖励	240,800.00				240,800.00		是
双百计划补助区级资金	50,000.00				50,000.00		是
高新技术企业奖励	25,000.00				25,000.00		是
山东省工业和信息化厅创客中国奖金	5,000.00				5,000.00		是
合 计	991,500.00				991,500.00		

(2) 计入当期损益的政府补助情况

补助项目	与资产/收益相关	计入其他收益	计入营业外收入	冲减成本费用
企业倍增计划奖金	597,200.00	597,200.00		
稳岗及社保中心补贴	13,500.00	13,500.00		
高新区党群工作资助	60,000.00	60,000.00		
科技局奖励	240,800.00	240,800.00		
双百计划补助区级资金	50,000.00	50,000.00		
高新技术企业奖励	25,000.00	25,000.00		
山东省工业和信息化厅创客中国奖金	5,000.00	5,000.00		
合 计	991,500.00	991,500.00		

46、其他

无。

六、在其他主体中的权益

1、在子公司中的权益

无。

2、在合营企业或联营企业中的权益

合营企业或联营企业名称	主要经营地	注册地	业务性质	持股比例		对合营企业或联营企业投资的会计处理方法
				直接	间接	
山东道恩精工智能装备有限公司	山东省 烟台市	山东省 烟台市	计算机、通信和其他电子设备制造业	51.00%		权益法

七、与金融工具相关的风险

无。

八、关联方及其交易

1、本公司的最终控制方为陈培伦。

2、本公司的子公司情况

本公司无子公司。

3、本公司的合营和联营企业情况

本公司联营企业详见附注六、2、“在合营企业或联营企业中的权益”。

本公司无合营企业。

4、其他关联方情况

其他关联方名称	与本公司的关系
道恩集团有限公司	持股5%以上的法人股东
山东荣畅物流有限公司	持股5%以上股东投资的公司
张承霞	持股5%以上的股东、董事
孙伟	股东
曲翠英	股东
王宗燕	股东
王博渊	股东
牟晓辉	股东
王云	股东
孙华林	董事
肖辉	董事
王太录	董事
许文超	董事
宋慧东	董事
郑剑平	监事会主席

其他关联方名称	与本公司的关系
吕红波	监事
王晓莉	监事

5、关联方交易情况

(1) 关联担保情况

本公司作为被担保方

担保方	担保金额	担保起始日	担保终止日	担保是否已经履行完毕
陈培伦	17,000,000.00	2019年3月7日	解除日	否

九、承诺及或有事项

1、重要承诺事项

截至 2023 年 12 月 31 日，本公司无需要披露的重大承诺事项。

2、或有事项

截至 2023 年 12 月 31 日，本公司无需要披露的重大或有事项。

十、资产负债表日后事项

截至本报告报出日，本公司无需要披露的资产负债表日后事项。

十一、其他重要事项

截至 2023 年 12 月 31 日，本公司无需要披露的其他重要事项。

十二、补充资料

1、当期非经常性损益明细表

项 目	金 额	说 明
非流动性资产处置损益，包括已计提资产减值准备的冲销部分	-52,347.42	
越权审批，或无正式批准文件，或偶发性的税收返还、减免		
计入当期损益的政府补助，但与企业正常经营业务密切相关，符合国家政策规定，按照一定标准定额或定量持续享受的政府补助除外	991,500.00	
计入当期损益的对非金融企业收取的资金占用费		
取得子公司、联营企业及合营企业的投资成本小于取得投资时应享有被投资单位可辨认净资产公允价	-152,669.93	

项 目	金 额	说 明
值产生的收益		
非货币性资产交换损益		
委托他人投资或管理资产的损益		
因不可抗力因素，如遭受自然灾害而计提的各项资产减值准备		
债务重组损益		
企业重组费用如安置职工的支出、整合费用等		
交易价格显失公允的交易产生的超过公允价值部分的损益		
同一控制下企业合并产生的子公司期初至合并日的当期净损益		
与公司正常经营业务无关的或有事项产生的损益		
除同公司正常经营业务相关的有效套期保值业务外，持有交易性金融资产、交易性金融负债、衍生金融资产、衍生金融负债产生的公允价值变动损益，以及处置交易性金融资产、交易性金融负债、衍生金融资产、衍生金融负债和其他债权投资取得的投资收益		
单独进行减值测试的应收款项减值准备转回		
对外委托贷款取得的损益		
采用公允价值模式进行后续计量的投资性房地产公允价值变动产生的损益		
根据税收、会计等法律、法规的要求对当期损益进行一次性调整对当期损益的影响		
受托经营取得的托管费收入		
除上述各项之外的其他营业外收入和支出	-402,018.67	
其他符合非经常性损益定义的损益项目		
非经常性损益总额	384,463.98	
减：非经常性损益的所得税影响数	-57,531.86	
非经常性损益净额		
减：归属于少数股东的非经常性损益净影响数		
归属于公司普通股股东的非经常性损益	326,932.12	

2、净资产收益率及每股收益

报告期利润	加权平均净资产收益率 (%)	每股收益	
		基本每股收益	稀释每股收益

报告期利润	加权平均净资产收益率 (%)	每股收益	
		基本每股收益	稀释每股收益
归属于公司普通股股东的净利润	-8.45	-0.10	-0.10
扣除非经常损益后归属于普通股股东的净利润	-8.81	-0.11	-0.11

烟台龙港泵业股份有限公司

2024年4月9日

附件 会计信息调整及差异情况

一、 会计政策变更、会计估计变更或重大差错更正等情况

(一) 会计数据追溯调整或重述情况

会计政策变更 会计差错更正 其他原因 不适用

(二) 会计政策、会计估计变更或重大会计差错更正的原因及影响

适用 不适用

二、 非经常性损益项目及金额

单位：元

项目	金额
非流动性资产处置损益，包括已计提资产减值准备的冲销部分	-52,347.42
计入当期损益的政府补助，但与企业正常经营业务密切相关，符合国家政策规定，按照一定标准定额或定量持续享受的政府补助除外	991,500.00
取得子公司、联营企业及合营企业的投资成本小于取得投资时应享有被投资单位可辨认净资产公允价值产生的收益	-152,669.93
除上述各项之外的其他营业外收入和支出	-402,018.67
非经常性损益合计	384,463.98
减：所得税影响数	-57,531.86
少数股东权益影响额（税后）	
非经常性损益净额	326,932.12

三、 境内外会计准则下会计数据差异

适用 不适用