

万方城镇投资发展股份有限公司

中兴财光华审会字（2024）第 207330 号



此码用于证明该审计报告是否由具有执业许可的会计师事务所出具，
您可使用手机“扫一扫”或进入“注册会计师行业统一监管平台（<http://acc.mof.gov.cn>）”进行查验。
报告编码：京24M4NGE12Q



目录

审计报告

合并及公司资产负债表 1-2

合并及公司利润表 3

合并及公司现金流量表 4

合并及公司股东权益变动表 5-8

财务报表附注 9-125



审计报告

中兴财光华审会字（2024）第 207330 号

万方城镇投资发展股份有限公司全体股东：

一、保留意见

我们审计了万方城镇投资发展股份有限公司（以下简称万方发展）合并及公司财务报表（以下简称财务报表），包括 2023 年 12 月 31 日的合并及公司资产负债表，2023 年度的合并及公司利润表、合并及公司现金流量表、合并及公司股东权益变动表以及财务报表附注。

我们认为，除“形成保留意见的基础”部分所述事项可能产生的影响外，后附的财务报表在所有重大方面按照企业会计准则的规定编制，公允反映了万方发展 2023 年 12 月 31 日的合并及公司财务状况以及 2023 年度的合并及公司经营成果和现金流量。

二、形成保留意见的基础

1. 长期股权投资的可收回性

如财务报表附注五.9 所述，万方发展持有吉林万方百奥生物科技有限公司（简称“百奥公司”）股权 25%，对其具有重大影响，采用权益法核算该项股权投资。截止 2023 年 12 月 31 日，万方发展对百奥公司的长期股权投资账面价值为 5,169.29 万元，2023 年度确认投资收益-113.15 万元、资本公积 501.32 万元，未计提减值准备。我们审阅了万方发展提供的百奥公司审计报告，发现百奥公司连续亏损，经营情况在短期内未见好转迹象，长期股权投资的可收回性具有



不确定性。我们未能获取充分、适当的审计证据，无法判断万方发展对百奥公司的长期股权投资是否需要调整。

2.其他债权投资的商业合理性

如财务报表附注五.8所述，2023年8月万方发展全资子公司吉林万方嘉汇企业运营管理有限公司与北京辉创思宇商贸有限公司（简称“辉创思宇”）签订了债权转让协议，以6400万元购买辉创思宇到期债权8010万元，我们实施审计程序后不能确认该项债权投资是否可以给万方发展带来未来经济效益，因此无法判断购买该项债权的商业合理性。

我们按照中国注册会计师审计准则的规定执行了审计工作。审计报告的“注册会计师对财务报表审计的责任”部分进一步阐述了我们在这些准则下的责任。按照中国注册会计师职业道德守则，我们独立于万方发展，并履行了职业道德方面的其他责任。我们相信，我们获取的审计证据是充分、适当的，为发表保留意见提供了基础。

三、与持续经营相关的重大不确定性

我们提醒财务报表使用者关注如财务报表附注二、2所述：

1.短期借款存在逾期未偿还的情况

截止2023年12月31日，万方发展之子公司吉林万方迈捷农业产业发展有限公司向吉林九台农村商业银行股份有限公司长春分行作为牵头行申请的贷款4,300万元人民币于2023年10月24日到期后，没有签订续贷合同造成逾期，万方发展按照合同约定计提了利息和罚息。

2.未来实际控制人具有不确定性

根据长春市二道区人民法院于2024年2月出具的《执行裁定书》(2023)吉0105执2688号之四，公司大股东北京万方源房地产开发有限公司持有的万方发展2,574万股份（占公司总股本的8.27%）已以物抵债抵偿给吉林双阳农村商业



银行股份有限公司，截止报告日吉林双阳农村商业银行股份有限公司已将北京万方源房地产开发有限公司持有的万方发展 2,574 万股份，在中国证券登记结算有限责任公司完成过户，并取得了《证券过户登记确认书》。吉林省长春市中级人民法院做出《民事判决书》（2023）吉 01 民初 127 号，判决公司大股东北京万方源房地产开发有限公司以其所持有的万方发展 9,086 万股（占公司总股本的 29.18%）变卖后所得价款，用于偿还吉林九台农村商业银行股份有限公司的欠款本金、利息（包括逾期利息）以及违约金。主债务人万方源未上诉，部分保证人提起了上诉，本案正在上诉审理过程中。

上述这些事项或情况，表明存在可能导致对万方发展持续经营能力产生重大疑虑的重大不确定性。该事项不影响已发表的审计意见。

四、关键审计事项

关键审计事项是我们根据职业判断，认为对本期财务报表审计最为重要的事项。这些事项的应对以对财务报表整体进行审计并形成审计意见为背景，我们不对这些事项单独发表意见。除“形成保留意见的基础”部分所述事项外，我们确定下列事项是需要在审计报告中沟通的关键审计事项。

我们确定收入确认事项是需要在审计报告中沟通的关键审计事项。

1、事项描述

“财务报表附注三、32 收入确认”和“附注五、38 所述，万方发展 2023 年度营业收入为 16,751.05 万元，较 2022 年度销售收入提高 5.85%，其收入确认准确，并计入恰当的财务报表会计期间，对财务报表影响重大。因此，我们将万方发展收入的确认识别为关键审计事项。

2、审计应对

我们针对收入确认所实施的主要审计程序包括但不限于：



(1) 了解与收入确认相关的关键内部控制，并测试相关内部控制的运行有效性，评价其设计和执行是否有效；

(2) 针对营业收入：通过审阅销售合同相关条款，访谈管理层后，对合同进行“五步法”分析，判断履约义务构成和控制权转移的时点，进而评估销售收入的确认政策是否符合新收入准则的要求；

(3) 执行分析程序：对报告期收入按产品、按客户类型、品类、月度进行毛利率分析，分别从销售模式、产品销售、成本结转、销售价格等方面分析其变动合理性；

(4) 执行检查程序：对于营业收入，抽样检查与收入确认相关的支持性文件，包括销售合同、订单、出库单、客户签收单、结算单、运费单、核对银行对账单资金流水与销售回款记录等；

(5) 执行截止测试程序：针对资产负债表日前后确认的营业收入选取样本，核对检查合同协议、出库单、运输单据、客户签收单、期后回款等支持性文件，以评价营业收入是否在恰当的期间确认；

(6) 执行函证和访谈程序：选取样本对期末应收账款余额及本期销售额实施函证程序；对未回函的实施替代测试程序并检查其期后回款情况；同时对重点客户进行实地走访；

(7) 检查与营业收入相关的信息是否已在财务报表及附注中作出恰当列报。

五、其他信息



万方发展公司管理层(以下简称管理层)对其他信息负责。其他信息包括万方发展公司 2023 年年度报告中涵盖的信息,但不包括财务报表和我们的审计报告。

我们对财务报表发表的审计意见不涵盖其他信息,我们也不对其他信息发表任何形式的鉴证结论。

结合我们对财务报表的审计,我们的责任是阅读其他信息,在此过程中,考虑其他信息是否与财务报表或我们在审计过程中了解到的情况存在重大不一致或者似乎存在重大错报。

基于我们已执行的工作,如果我们确定其他信息存在重大错报,我们应当报告该事实。如上述“形成保留意见的基础”部分所述,我们无法就 2023 年 12 月 31 日万方发展公司对百奥公司长期股权投资的可收回性、其他债权投资的商业合理性获取充分、适当的审计证据。因此,我们无法确定与该事项相关的其他信息是否存在重大错报。

六、管理层和治理层对财务报表的责任

管理层负责按照企业会计准则的规定编制财务报表,使其实现公允反映,并设计、执行和维护必要的内部控制,以使财务报表不存在由于舞弊或错误导致的重大错报。

在编制财务报表时,管理层负责评估万方发展的持续经营能力,披露与持续经营相关的事项(如适用),并运用持续经营假设,除非管理层计划清算万方发展、终止运营或别无其他现实的选择。

治理层负责监督万方发展的财务报告过程。

七、注册会计师对财务报表审计的责任



我们的目标是对财务报表整体是否不存在由于舞弊或错误导致的重大错报获取合理保证，并出具包含审计意见的审计报告。合理保证是高水平的保证，但并不能保证按照审计准则执行的审计在某一重大错报存在时总能发现。错报可能由于舞弊或错误导致，如果合理预期错报单独或汇总起来可能影响财务报表使用者依据财务报表作出的经济决策，则通常认为错报是重大的。

在按照审计准则执行审计工作的过程中，我们运用职业判断，并保持职业怀疑。同时，我们也执行以下工作：

(1) 识别和评估由于舞弊或错误导致的财务报表重大错报风险，设计和实施审计程序以应对这些风险，并获取充分、适当的审计证据，作为发表审计意见的基础。由于舞弊可能涉及串通、伪造、故意遗漏、虚假陈述或凌驾于内部控制之上，未能发现由于舞弊导致的重大错报的风险高于未能发现由于错误导致的重大错报的风险。

(2) 了解与审计相关的内部控制，以设计恰当的审计程序。

(3) 评价管理层选用会计政策的恰当性和作出会计估计及相关披露的合理性。

(4) 对管理层使用持续经营假设的恰当性得出结论。同时，根据获取的审计证据，就可能导致对万方发展持续经营能力产生重大疑虑的事项或情况是否存在重大不确定性得出结论。如果我们得出结论认为存在重大不确定性，审计准则要求我们在审计报告中提请报表使用者注意财务报表中的相关披露；如果披露不充分，我们应当发表非无保留意见。我们的结论基于截至审计报告日可获得的信息。然而，未来的事项或情况可能导致万方发展不能持续经营。

(5) 评价财务报表的总体列报、结构和内容，并评价财务报表是否公允反映相关交易和事项。



(6) 就万方发展中实体或业务活动的财务信息获取充分、适当的审计证据，以对财务报表发表审计意见。我们负责指导、监督和执行集团审计，并对审计意见承担全部责任。

我们与治理层就计划的审计范围、时间安排和重大审计发现等事项进行沟通，包括沟通我们在审计中识别出的值得关注的内部控制缺陷。

我们还就遵守与独立性相关的职业道德要求向治理层提供声明，并与治理层沟通可能被合理认为影响我们独立性的所有关系和其他事项，以及相关的防范措施（如适用）。

从与治理层沟通过的事项中，我们确定哪些事项对本期财务报表审计最为重要，因而构成关键审计事项。我们在审计报告中描述这些事项，除非法律法规禁止公开披露这些事项，或在极少数情形下，如果合理预期在审计报告中沟通某事项造成的负面后果超过在公众利益方面产生的益处，我们确定不应在审计报告中沟通该事项。

中兴财光华会计师事务所



中国·北京

中国注册会计师：

(项目合伙人)

中国注册会计师：

2024年4月28日



资产负债表

编制单位：方方城镇投资发展股份有限公司

单位：人民币元

项 目	附注	2023年12月31日		2022年12月31日	
		合并	公司	合并	公司
流动资产：					
货币资金	五、(1)	29,042,154.72	28,771.74	99,168,492.06	15,649,973.82
交易性金融资产					
衍生金融资产					
应收票据	五、(2)	2,213,321.46		8,009,055.75	
应收账款	五、(3)	43,465,356.68		35,141,497.21	
应收款项融资					
预付款项	五、(4)	8,229,054.69	6,700,970.00	2,351,573.64	3,880.00
其他应收款	五、(5)	40,847,343.30	60,051,731.20	9,534,086.98	52,038,704.31
其中：应收利息					
应收股利					
存货	五、(6)	37,378,940.07		206,107,137.02	
合同资产					
持有待售资产					
一年内到期的非流动资产					
其他流动资产	五、(7)	4,414,522.22		4,622,475.78	
流动资产合计		165,590,693.14	66,781,472.94	364,934,318.44	67,692,558.13
非流动资产：					
债权投资					
其他债权投资	五、(8)	64,040,000.00			
长期应收款					
长期股权投资	五、(9)	62,642,844.01	240,735,610.19	60,086,942.56	205,695,671.11
其他权益工具投资	五、(10)	19,204,064.99	19,204,064.99	7,109,362.05	7,109,362.05
其他非流动金融资产					
投资性房地产	五、(11)				
固定资产	五、(12)	54,530,980.22	48,894.80	49,342,997.72	57,384.34
在建工程	五、(13)	7,097,122.10			
生产性生物资产					
油气资产					
使用权资产	五、(14)	14,924,313.18		5,484,573.22	
无形资产	五、(15)	14,027,023.75		14,145,669.65	
开发支出	五、(16)	3,838,785.19		729,467.08	
商誉	五、(17)	54,212,337.05		63,455,993.03	
长期待摊费用	五、(18)	2,118,182.24		1,515,502.54	1,576.20
递延所得税资产	五、(19)	2,602,020.66		713,269.56	
其他非流动资产					
非流动资产合计		299,237,673.39	259,988,569.98	202,583,777.41	212,863,993.70
资产总计		464,828,366.53	326,770,042.92	567,518,095.85	280,556,551.83

公司法定代表人：

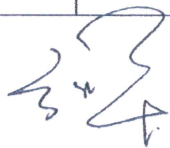

主管会计工作的公司负责人：



公司会计机构负责人：





资产负债表（续）

编制单位：万方城镇投资发展股份有限公司

单位：人民币元

项 目	附注	2023年12月31日		2022年12月31日	
		合并	公司	合并	公司
流动负债：					
短期借款	五、(20)	65,733,714.74		70,135,539.11	
交易性金融负债					
衍生金融负债					
应付票据					
应付账款	五、(21)	15,459,289.14	1,469,048.63	23,024,476.00	649,252.63
预收款项	五、(22)	6,000,000.00	6,000,000.00		
合同负债	五、(23)	2,452,439.90	5,078.88	2,153,517.66	5,078.88
应付职工薪酬	五、(24)	3,474,039.87	1,668,250.05	2,496,920.82	1,479,395.25
应交税费	五、(25)	24,057,529.61	15,584,383.60	53,328,113.68	17,999,399.73
其他应付款	五、(26)	103,227,665.45	141,050,027.73	172,130,988.61	141,637,991.17
其中：应付利息					
应付股利					
持有待售负债					
一年内到期的非流动负债	五、(27)	5,634,020.46		3,799,477.23	
其他流动负债	五、(28)	16,037.64		7,322.10	
流动负债合计		226,054,736.81	165,776,788.89	327,076,355.21	161,771,117.66
非流动负债：					
长期借款	五、(29)	7,001,061.42		5,000,000.00	
应付债券					
其中：优先股					
永续债					
租赁负债	五、(30)	11,025,440.34		6,231,863.70	
长期应付款					
长期应付职工薪酬					
预计负债	五、(31)	819,124.27	819,124.27	819,124.27	819,124.27
递延收益	五、(32)	5,020,405.36			
递延所得税负债	五、(19)	2,011,465.86		32,096.73	
其他非流动负债					
非流动负债合计		25,877,497.25	819,124.27	12,083,084.70	819,124.27
负债合计		251,932,234.06	166,595,913.16	339,159,439.91	162,590,241.93
股东权益：					
股本	五、(33)	310,792,551.00	310,792,551.00	309,916,551.00	309,916,551.00
其他权益工具					
其中：优先股					
永续债					
资本公积	五、(34)	144,813,797.85	112,019,557.63	156,628,722.87	103,943,227.68
减：库存股					
其他综合收益	五、(35)	-7,301,083.09	-7,301,083.09	-7,095,786.03	-7,095,786.03
专项储备					
盈余公积	五、(36)	4,855,407.80	4,507,363.39	4,855,407.80	4,507,363.39
未分配利润	五、(37)	-288,244,036.85	-259,844,259.17	-283,035,070.60	-293,305,046.14
归属于母公司股东权益合计		164,916,636.71	160,174,129.76	181,269,825.04	117,966,309.90
少数股东权益		47,979,495.76		47,088,830.90	
股东权益合计		212,896,132.47	160,174,129.76	228,358,655.94	117,966,309.90
负债和股东权益总计		464,828,366.53	326,770,042.92	567,518,095.85	280,556,551.83

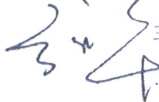
公司法定代表人：



主管会计工作的公司负责人



公司会计机构负责人：陈璐



利 润 表

编制单位：五方城镇投资发展股份有限公司

单位：人民币元

项 目	附注	2023年度		2022年度	
		合并	公司	合并	公司
一、营业收入	五、(38)	167,510,477.14		157,707,909.65	
减：营业成本	五、(38)	162,227,179.93		124,841,283.16	
税金及附加	五、(39)	482,091.34	24,671.20	442,677.71	939.16
销售费用	五、(40)	3,932,418.93		1,996,500.05	
管理费用	五、(41)	15,845,401.17	5,521,031.91	18,496,898.79	6,711,363.67
研发费用	五、(42)	2,511,965.43		998,232.83	
财务费用	五、(43)	6,215,195.13	-66,521.16	5,565,097.02	529,588.55
其中：利息费用		6,528,798.61	333,182.46	5,659,569.66	1,560,146.57
利息收入		349,931.74	400,756.08	125,430.38	1,033,989.64
加：其他收益	五、(44)	5,623,498.07	453.56	1,910,836.87	
投资收益(损失以“-”号填列)	五、(45)	35,477,186.02	46,402,197.22	194,628.29	-523,219.75
其中：对联营企业和合营企业的投资收益					
以摊余成本计量的金融资产终止确认收益(损失以“-”号填列)					
净敞口套期收益(损失以“-”号填列)					
公允价值变动收益(损失以“-”号填列)					
信用减值损失(损失以“-”号填列)	五、(46)	8,706,114.07	-7,639,768.56	1,655,261.63	1,621,086.88
资产减值损失(损失以“-”号填列)	五、(47)	-15,610,348.17		86,286.73	
资产处置收益(损失以“-”号填列)	五、(48)	8,480.69			
二、营业利润(亏损以“-”号填列)		-6,911,072.25	33,283,700.27	9,041,660.15	-6,144,024.25
加：营业外收入	五、(49)	1,439,325.68	178,189.20	900.73	
减：营业外支出	五、(50)	3,520,880.44	1,102.50	9,375.18	
三、利润总额(亏损总额以“-”号填列)		-8,992,627.01	33,460,786.97	9,033,185.70	-6,144,024.25
减：所得税费用	五、(51)	1,945,102.55		1,260,763.48	
四、净利润(净亏损以“-”号填列)		-10,937,729.56	33,460,786.97	7,772,422.22	-6,144,024.25
其中：被合并方在合并前实现的净利润					
(一) 按经营持续性分类					
1. 持续经营净利润(净亏损以“-”号填列)		-10,937,729.56	33,460,786.97	7,772,422.22	-6,144,024.25
2. 终止经营净利润(净亏损以“-”号填列)					
(二) 按所有权归属分类					
1. 归属于母公司股东的净利润(净亏损以“-”号填列)		-5,208,966.25	33,460,786.97	4,201,241.96	-6,144,024.25
2. 少数股东损益(净亏损以“-”号填列)		-5,728,763.31		3,571,180.26	
五、其他综合收益的税后净额	五、(35)	-205,297.06	-205,297.06	475,852.82	475,852.82
(一) 归属于母公司股东的其他综合收益的税后净额		-205,297.06	-205,297.06	475,852.82	475,852.82
1. 不能重分类进损益的其他综合收益		-205,297.06	-205,297.06	475,852.82	475,852.82
(1) 重新计量设定受益计划变动额					
(2) 权益法下不能转损益的其他综合收益					
(3) 其他权益工具投资公允价值变动					
(4) 企业自身信用风险公允价值变动		-205,297.06	-205,297.06	475,852.82	475,852.82
(5) 其他					
2. 将重分类进损益的其他综合收益					
(1) 权益法下可转损益的其他综合收益					
(2) 其他债权投资公允价值变动					
(3) 金融资产重分类计入其他综合收益的金额					
(4) 其他债权投资信用减值准备					
(5) 现金流量套期储备					
(6) 外币财务报表折算差额					
(7) 其他					
(二) 归属于少数股东的其他综合收益的税后净额					
六、综合收益总额		-11,143,026.62	33,255,489.91	8,248,275.04	-5,668,171.43
(一) 归属于母公司股东的综合收益总额		-5,414,263.31	33,255,489.91	4,677,094.78	-5,668,171.43
(二) 归属于少数股东的综合收益总额		-5,728,763.31		3,571,180.26	
七、每股收益					
(一) 基本每股收益		-0.02		0.01	
(二) 稀释每股收益		-0.02		0.01	

公司法定代表人：

主管会计工作的公司负责人：

会计机构负责人：

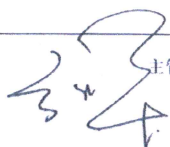
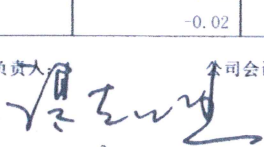
陈琳



现金流量表

编制单位：万方城镇投资发展股份有限公司

单位：人民币元

项 目	附注	2023年度		2022年度	
		合并	公司	合并	公司
一、经营活动产生的现金流量：					
销售商品、提供劳务收到的现金		180,526,153.47		203,230,507.65	
收到的税费返还		284,703.52		314,991.46	
收到其他与经营活动有关的现金	五、(52)	25,872,998.87	20,208.98	2,841,086.18	672,979.02
经营活动现金流入小计		206,683,855.86	20,208.98	206,386,585.29	672,979.02
购买商品、接受劳务支付的现金		180,089,030.47		187,256,695.58	
支付给职工以及为职工支付的现金		21,549,242.54	3,482,014.16	21,862,244.37	4,581,812.26
支付的各项税费		10,809,114.76	2,037,219.54	3,196,713.76	
支付其他与经营活动有关的现金	五、(52)	15,712,647.07	792,281.19	7,441,909.60	2,671,792.97
经营活动现金流出小计		228,160,034.84	6,311,514.89	219,757,563.31	7,253,605.23
经营活动产生的现金流量净额		-21,476,178.98	-6,291,305.91	-13,370,978.02	-6,580,626.21
二、投资活动产生的现金流量：					
收回投资收到的现金				18,000,000.00	18,000,000.00
取得投资收益收到的现金					
处置固定资产、无形资产和其他长期资产收回的现金净额					
处置子公司及其他营业单位收到的现金净额		83,700,000.00	83,700,000.00		
收到其他与投资活动有关的现金	五、(52)			20,012.32	
投资活动现金流入小计		83,700,000.00	83,700,000.00	18,020,012.32	18,000,000.00
购建固定资产、无形资产和其他长期资产支付的现金		10,943,895.02		9,127,271.26	42,850.00
投资支付的现金		77,965,000.00	80,400,000.00	42,520,000.00	42,500,000.00
取得子公司及其他营业单位支付的现金净额					
支付其他与投资活动有关的现金	五、(52)				
投资活动现金流出小计		88,908,895.02	80,400,000.00	51,647,271.26	42,542,850.00
投资活动产生的现金流量净额		-5,208,895.02	3,300,000.00	-33,627,258.94	-24,542,850.00
三、筹资活动产生的现金流量：					
吸收投资收到的现金		11,011,644.10	4,396,644.10	6,793,086.02	2,593,086.02
其中：子公司吸收少数股东投资收到的现金					
取得借款收到的现金		29,220,000.00		80,000,000.00	
收到其他与筹资活动有关的现金	五、(52)	31,256,000.00	24,498,824.79	89,635,652.00	123,764,149.76
筹资活动现金流入小计		71,487,644.10	28,895,468.89	176,428,738.02	126,357,235.78
偿还债务支付的现金		31,000,000.00		85,343,201.17	
分配股利、利润或偿付利息支付的现金		1,732,323.74		5,052,092.18	
其中：子公司支付给少数股东的股利、利润					
支付其他与筹资活动有关的现金	五、(52)	80,101,583.70	41,525,365.06	62,813,512.71	110,658,139.75
筹资活动现金流出小计		112,833,907.44	41,525,365.06	153,208,806.06	110,658,139.75
筹资活动产生的现金流量净额		-41,346,263.34	-12,629,896.17	23,219,931.96	15,699,096.03
四、汇率变动对现金及现金等价物的影响					
五、现金及现金等价物净增加额					
加：期初现金及现金等价物余额		97,068,492.06	15,649,973.82	120,846,797.06	31,074,354.00
六、期末现金及现金等价物余额					
		29,037,154.72	28,771.74	97,068,492.06	15,649,973.82

公司法定代表人：

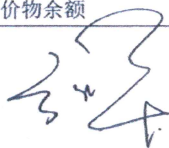

主管会计工作的公司负责人：



公司会计机构负责人：

陈璐



合并股东权益变动表

单位：人民币元

2023 年度

编制单位：江苏城发投资发展股份有限公司

项目	股本		其他权益工具		资本公积	减：库存股	归属于母公司股东权益		未分配利润	小计	少数股东权益	股东权益合计	
	股本	资本公积	其他权益工具				盈余公积	其他综合收益					专项储备
			优先股	永续债									
一、上年期末余额	309,916,551.00	156,628,722.87					-7,095,786.03	4,855,407.80	-283,035,070.60	181,269,825.04	47,088,830.90	228,358,655.94	
加：会计政策变更													
前期差错更正													
同一控制下企业合并													
其他													
二、本年期初余额	309,916,551.00	156,628,722.87					-7,095,786.03	4,855,407.80	-283,035,070.60	181,269,825.04	47,088,830.90	228,358,655.94	
三、本期增减变动金额（减少以“-”号填列）	876,000.00	-11,814,925.02					-205,297.06		-5,208,966.25	-16,353,188.33	890,664.86	-15,462,523.47	
（一）综合收益总额							-205,297.06		-5,208,966.25	-5,414,263.31	890,664.86	-5,414,263.31	
（二）股东投入和减少资本	876,000.00	10,069,641.95								10,945,641.95		11,836,306.81	
1. 股东投入的普通股	876,000.00	5,730,650.22								6,606,650.22		6,606,650.22	
2. 其他权益工具持有者投入资本													
3. 股份支付计入股东权益的金额													
4. 其他													
（三）利润分配													
1. 提取盈余公积													
2. 对股东的分配													
3. 其他													
（四）股东权益内部结转													
1. 资本公积转增股本													
2. 盈余公积转增股本													
3. 盈余公积弥补亏损													
4. 设定受益计划变动额结转留存收益													
5. 其他综合收益结转留存收益													
6. 其他													
（五）专项储备													
1. 本期提取													
2. 本期使用													
（六）其他													
四、本年期末余额	310,792,551.00	144,813,797.85					-7,301,083.09	4,855,407.80	-288,244,036.85	164,916,636.71	47,979,495.76	212,896,132.47	

主管会计工作的公司负责人：

公司会计机构负责人：陈璐

代表人：

[Handwritten Signature]



单位：人民币元

合并股东权益变动表

	2022年度											
	归属于母公司股东权益											
	股本	其他权益工具		资本公积	减：库存股	其他综合收益	专项储备	盈余公积	未分配利润	小计	少数股东权益	股东权益合计
优先股	永续债	其他										
一、上年期末余额	309,400,000.00			155,632,987.93		-7,571,638.85		4,855,407.80	-287,236,312.56	175,080,444.32	65,798,275.92	240,878,720.24
加：会计政策变更												
前期差错更正												
同一控制下企业合并												
其他												
二、本年期初余额	309,400,000.00			155,632,987.93		-7,571,638.85		4,855,407.80	-287,236,312.56	175,080,444.32	65,798,275.92	240,878,720.24
三、本期增减变动金额（减少以“-”号填列）	516,551.00			995,734.94		475,852.82			4,201,241.96	6,189,380.72	-18,709,445.02	-12,520,064.30
（一）综合收益总额						475,852.82			4,201,241.96	4,677,094.78	3,571,180.26	8,248,275.04
（二）股东投入和减少资本	516,551.00			4,894,659.54						5,411,210.54	-22,280,625.28	-16,869,414.74
1. 股东投入的普通股	516,551.00			2,075,535.02						2,593,086.02		2,593,086.02
2. 其他权益工具持有者投入资本												
3. 股份支付计入股东权益的金额												
4. 其他												
（三）利润分配												
1. 提取盈余公积												
2. 对股东的分配												
3. 其他												
（四）股东权益内部结转												
1. 资本公积转增股本												
2. 盈余公积转增股本												
3. 盈余公积弥补亏损												
4. 设定受益计划变动额结转留存收益												
5. 其他综合收益结转留存收益												
6. 其他												
（五）专项储备												
1. 本期提取												
2. 本期使用												
（六）其他												
四、本期末余额	309,916,551.00			156,628,722.87		-7,095,786.03		4,855,407.80	-283,035,070.60	181,269,825.04	47,088,830.90	228,358,655.94

主管会计工作的公司负责人：林路

公司会计机构负责人：林路

法定代表人：林路



股东权益变动表

单位：人民币元

项目	2023年度				未分配利润	盈余公积	专项储备	其他综合收益	减：库存股	资本公积	其他权益工具 优先股 永续债 其他	股本		股东权益 合计
	股本		其他											
	实收资本	其他	其他权益工具	其他										
一、上年期末余额	309,916,551.00				103,943,227.68		-7,095,786.03			4,507,363.39			117,966,309.90	
加：会计政策变更														
前期差错更正														
其他														
二、本年期初余额	309,916,551.00				103,943,227.68		-7,095,786.03			4,507,363.39			117,966,309.90	
三、本期增减变动金额（减少以“-”号填列）	876,000.00				8,076,329.95		-205,297.06						42,207,819.86	
（一）综合收益总额							-205,297.06						33,255,489.91	
（二）股东投入和减少资本	876,000.00				5,730,650.22								6,606,650.22	
1. 股东投入的普通股	876,000.00				5,730,650.22								6,606,650.22	
2. 其他权益工具持有者投入资本														
3. 股份支付计入股东权益的金额														
4. 其他														
（三）利润分配														
1. 提取盈余公积														
2. 对股东的分配														
3. 其他														
（四）股东权益内部结转														
1. 资本公积转增股本														
2. 盈余公积转增股本														
3. 盈余公积弥补亏损														
4. 设定受益计划变动额结转留存收益														
5. 其他综合收益结转留存收益														
6. 其他														
（五）专项储备														
1. 本期提取														
2. 本期使用														
（六）其他														
四、本期末余额	310,792,551.00				112,019,557.63		-7,301,083.09			4,507,363.39			160,174,129.76	

公司法定代表人：

主管会计工作的公司负责人：

公司会计机构负责人：

陈璐

陈璐



股东权益变动表

单位：人民币元

	2022年度						未分配利润	盈余公积	专项储备	其他综合收益	减：库存股	资本公积	其他权益工具		所有者权益合计
	股本		优先股		永续债								其他		
	上年期末余额	加：会计政策变更	前期差错更正	其他	本年年初余额	本年增减变动金额（减少以“-”号填列）									
一、上年期末余额	309,400,000.00				99,379,055.08	-7,571,638.85	4,507,363.39		-7,571,638.85		99,379,055.08			118,553,757.73	
加：会计政策变更															
前期差错更正															
其他															
二、本年期初余额	309,400,000.00				99,379,055.08	-7,571,638.85	4,507,363.39		-7,571,638.85		99,379,055.08			118,553,757.73	
三、本期增减变动金额（减少以“-”号填列）	516,551.00				4,564,172.60	475,852.82			475,852.82		4,564,172.60			-587,447.83	
（一）综合收益总额						475,852.82			475,852.82					-5,668,171.43	
（二）股东投入和减少资本	516,551.00				4,564,172.60						4,564,172.60			5,080,723.60	
1. 股东投入的普通股	516,551.00				2,076,535.02						2,076,535.02			2,593,086.02	
2. 其他权益工具持有者投入资本															
3. 股份支付计入股东权益的金额															
4. 其他															
（三）利润分配															
1. 提取盈余公积															
2. 对股东的分配															
3. 其他															
（四）股东权益内部结转															
1. 资本公积转增股本															
2. 盈余公积转增股本															
3. 盈余公积弥补亏损															
4. 设定受益计划变动额结转留存收益															
5. 其他综合收益结转留存收益															
6. 其他															
（五）专项储备															
1. 本期提取															
2. 本期使用															
（六）其他															
四、本期末余额	309,916,551.00				103,943,227.68	-7,095,786.03	4,507,363.39		-7,095,786.03		103,943,227.68			117,966,309.90	

公司法定代表人：

主管会计工作的公司负责人：

公司会计机构负责人：

陈璐

陈璐

陈璐



财务报表附注

一、公司基本情况

（一）公司注册地、组织形式和总部地址

万方城镇投资发展股份有限公司（以下简称“公司”或“本公司”）成立于 1996 年 11 月 20 日，公司前身为中国辽宁国际合作（集团）股份有限公司，是经辽宁省经济体制改革委员会“辽体改发〔1993〕27 号文”批准，由中国辽宁国际经济技术合作公司改组设立的定向募集股份有限公司。公司股票自 2009 年 6 月 5 日起恢复上市，证券简称：万方发展，股票代码 000638。

1.企业注册地、组织形式和总部地址

公司注册地址：吉林省白山市江源区江源大街 30 号；

公司办公地址：北京市朝阳区裕民路 12 号中国国际科技会展中心 B 座 12A；

公司组织形式：股份有限公司；

公司统一社会信用代码：91210000242666665H；

公司注册资本：（人民币）叁亿零玖佰肆拾万元整；

公司实收股本：（人民币）叁亿壹仟零柒拾玖万贰仟伍佰伍拾壹元整；

公司法定代表人：张晖。

2.企业的业务性质和主要经营活动

土地一级开发、咨询服务、军工业务产品、农副产品加工及销售、生物健康行业等。

3.经营范围

城市道路以及基础设施的建设及投资；给排水及管网建设及投资；城市燃气及管网建设及投资；城市服务项目（学校、医院等）的建设及投资；城市旧城改造；城市开发建设和基础设施其他项目的建设及投资；项目投资和项目管理；医疗技术开发；数据处理和储存服务；基础软件服务、应用软件开发；计算机网络的研制、开发、设计、安装；

计算机软硬件的开发及销售、技术推广、技术转让、技术咨询及技术服务；互联网信息服务；信息系统集成服务；物联网技术服务；信息技术咨询服务。（依法须经批准的项目，经相关部门批准后方可开展经营活动）

（二）本公司实际控制人

本公司实际控制人：白山市江源区财政局。

（三）财务报告的批准报出

本财务报告经董事会于 2024 年 4 月 28 日批准报出。

（四）本合并财务报表范围

本公司 2023 年度纳入合并范围的子公司共 14 户，其中一级子公司 10 个，二级子公司 4 个。本公司本年度合并范围比上年度增加 4 户，减少 1 个一级子公司。详见本附注七“在其他主体中的权益”。

二、财务报表的编制基础

1. 编制基础

本公司财务报表以持续经营假设为基础，根据实际发生的交易和事项，按照财政部于 2006 年 2 月 15 日及以后颁布的《企业会计准则——基本准则》和各项具体会计准则、企业会计准则应用指南、企业会计准则解释及其他相关规定（以下合称“企业会计准则”），以及中国证券监督管理委员会《公开发行证券的公司信息披露编报规则第 15 号——财务报告的一般规定（2023 年修订）》的披露规定编制。

根据企业会计准则的相关规定，本公司会计核算以权责发生制为基础。除部分金融工具外，本财务报表均以历史成本为计量基础。资产如果发生减值，则按照相关规定计提相应的减值准备。

2. 持续经营

截止 2023 年 12 月 31 日，万方发展之子公司吉林万方迈捷农业产业发展有限公司向

吉林九台农村商业银行股份有限公司长春分行作为牵头行申请的贷款 4,300 万元人民币于 2023 年 10 月 24 日到期后，没有签订续贷合同造成逾期，吉林万方迈捷农业产业发展有限公司按照合同约定计提了利息和罚息。

根据长春市二道区人民法院于 2024 年 2 月出具的《执行裁定书》(2023)吉 0105 执 2688 号之四，公司大股东北京万方源房地产开发有限公司持有的万方发展 2,574 万股份（占公司总股本的 8.27%）已以物抵债抵偿给吉林双阳农村商业银行股份有限公司，截止报告日吉林双阳农村商业银行股份有限公司已将北京万方源房地产开发有限公司持有的万方发展 2,574 万股份，在中国证券登记结算有限责任公司完成过户，并取得了《证券过户登记确认书》。吉林省长春市中级人民法院做出《民事判决书》（2023）吉 01 民初 127 号，判决公司大股东北京万方源房地产开发有限公司以其所持有的万方发展 9,086 万股（占公司总股本的 29.18%）变卖后所得价款，用于偿还吉林九台农村商业银行股份有限公司的欠款本金、利息（包括逾期利息）以及违约金。主债务人万方源未上诉，部分保证人提起了上诉，本案正在上诉审理过程中。

由于上述情况，本公司持续经营存在重大不确定性。

鉴于上述情况，本公司已审慎考虑本公司日后的流动资金及业绩状况以及其可用的融资资源，以评估本公司是否拥有足够的运营资金以确保本公司于 2023 年 12 月 31 日后 12 个月内能够清偿到期的债务并持续运营。本公司已实施多项措施改善财务状况及调整业务结构，包括：

(1) 公司与吉林九台农村商业银行股份有限公司长春分行（作为牵头人），正在积极协商推动续贷合同的签订；

(2) 公司加快处置回收对吉林万方百奥生物科技有限公司的长期股权投资 5,169.29 万元；

- (3) 将业务和资金重心向有利润的子公司倾斜，推动子公司高质量发展；
- (4) 聚焦主业，加强对公司高管的考核，薪酬进一步与业绩挂钩；
- (5) 收缩新增投资，对存量投资项目抓紧取得收益，对没有收益的项目及时清理和清收。

三、公司主要会计政策、会计估计

1. 遵循企业会计准则的声明

本财务报表符合企业会计准则的要求，真实、完整地反映了本公司 2023 年 12 月 31 日的合并及公司财务状况以及 2023 年度的合并及公司经营成果和现金流量。

2. 会计期间

本公司的会计期间分为年度和中期，会计中期指短于一个完整的会计年度的报告期间。本公司会计年度采用公历年度，即每年自 1 月 1 日起至 12 月 31 日止。

3. 营业周期

正常营业周期是指本公司从购买用于加工的资产起至实现现金或现金等价物的期间。本公司以 12 个月作为一个营业周期，并以其作为资产和负债的流动性划分标准。

4. 记账本位币

本公司以人民币为记账本位币。

5. 重要性标准确定方法和选择依据

项 目	重要性标准
重要的债权投资	单项投资活动占净资产总额的 10%以上或金额大于五千万元
重要的在建工程	单个项目的预算大于八百万元

6. 同一控制下和非同一控制下企业合并的会计处理方法

企业合并，是指将两个或两个以上单独的企业合并形成一个报告主体的交易或事项。

企业合并分为同一控制下企业合并和非同一控制下企业合并。

（1）同一控制下企业合并

参与合并的企业在合并前后均受同一方或相同的多方最终控制，且该控制并非暂时性的，为同一控制下的企业合并。同一控制下的企业合并，在合并日取得对其他参与合并企业控制权的一方为合并方，参与合并的其他企业为被合并方。合并日，是指合并方实际取得对被合并方控制权的日期。

合并方取得的资产和负债均按合并日在被合并方的账面价值计量。合并方取得的净资产账面价值与支付的合并对价账面价值（或发行股份面值总额）的差额，调整资本公积（股本溢价）；资本公积（股本溢价）不足以冲减的，调整留存收益。

合并方为进行企业合并发生的各项直接费用，于发生时计入当期损益。

（2）非同一控制下企业合并

参与合并的企业在合并前后不受同一方或相同的多方最终控制的，为非同一控制下的企业合并。非同一控制下的企业合并，在购买日取得对其他参与合并企业控制权的一方为购买方，参与合并的其他企业为被购买方。购买日，是指购买方实际取得对被购买方控制权的日期。

对于非同一控制下的企业合并，合并成本包含购买日购买方为取得对被购买方的控制权而付出的资产、发生或承担的负债以及发行的权益性证券的公允价值，为企业合并发生的审计、法律服务、评估咨询等中介费用以及其他管理费用于发生时计入当期损益。购买方作为合并对价发行的权益性证券或债务性证券的交易费用，计入权益性证券或债务性证券的初始确认金额。所涉及的或有对价按其在购买日的公允价值计入合并成本，购买日后 12 个月内出现对购买日已存在情况的新的或进一步证据而需要调整或有对价的，相应调整合并商誉。购买方发生的合并成本及在合并中取得的可辨认净资产按购买日的公允价值计量。合并成本大于合并中取得的被购买方于购买日可辨认净资产公允价

价值份额的差额，确认为商誉。合并成本小于合并中取得的被购买方可辨认净资产公允价值份额的，首先对取得的被购买方各项可辨认资产、负债及或有负债的公允价值以及合并成本的计量进行复核，复核后合并成本仍小于合并中取得的被购买方可辨认净资产公允价值份额的，其差额计入当期损益。

购买方取得被购买方的可抵扣暂时性差异，在购买日因不符合递延所得税资产确认条件而未予确认的，在购买日后 12 个月内，如取得新的或进一步的信息表明购买日的相关情况已经存在，预期被购买方在购买日可抵扣暂时性差异带来的经济利益能够实现的，则确认相关的递延所得税资产，同时减少商誉，商誉不足冲减的，差额部分确认为当期损益；除上述情况以外，确认与企业合并相关的递延所得税资产的，计入当期损益。

通过多次交易分步实现的非同一控制下企业合并，根据《财政部关于印发企业会计准则解释第 5 号的通知》（财会〔2012〕19 号）和《企业会计准则第 33 号——合并财务报表》第五十一条关于“一揽子交易”的判断标准（参见本附注三、7（2）），判断该多次交易是否属于“一揽子交易”。属于“一揽子交易”的，参考本部分前面各段描述及本附注三、16“长期股权投资”进行会计处理；不属于“一揽子交易”的，区分个别财务报表和合并财务报表进行相关会计处理：

在个别财务报表中，以购买日之前所持被购买方的股权投资的账面价值与购买日新增投资成本之和，作为该项投资的初始投资成本；购买日之前持有的被购买方的股权涉及其他综合收益的，在处置该项投资时将与其相关的其他综合收益采用与被购买方直接处置相关资产或负债相同的基础进行会计处理（即，除了按照权益法核算的在被购买方重新计量设定受益计划净负债或净资产导致的变动中的相应份额以外，其余转入当期投资收益）。

在合并财务报表中，对于购买日之前持有的被购买方的股权，按照该股权在购买日的公允价值进行重新计量，公允价值与其账面价值的差额计入当期投资收益；购买日之

前持有的被购买方的股权涉及其他综合收益的，与其相关的其他综合收益应当采用与被购买方直接处置相关资产或负债相同的基础进行会计处理（即，除了按照权益法核算的在被购买方重新计量设定受益计划净负债或净资产导致的变动中的相应份额以外，其余转为购买日所属当期投资收益）。

7. 控制的判断标准和合并财务报表的编制方法

（1）控制的判断标准

合并财务报表的合并范围以控制为基础予以确定。控制是指本公司拥有对被投资方的权力，通过参与被投资方的相关活动而享有可变回报，并且有能力运用对被投资方的权力影响该回报金额。合并范围包括本公司及全部子公司，是指被本公司控制的主体。

一旦相关事实和情况的变化导致上述控制定义涉及的相关要素发生了变化，本公司将进行重新评估。

（2）合并财务报表编制的方法

从取得子公司的净资产和生产经营决策的实际控制权之日起，本公司开始将其纳入合并范围；从丧失实际控制权之日起停止纳入合并范围。对于处置的子公司，处置日前的经营成果和现金流量已经适当地包括在合并利润表和合并现金流量表中；当期处置的子公司，不调整合并资产负债表的期初数。非同一控制下企业合并增加的子公司，其购买日后的经营成果及现金流量已经适当地包括在合并利润表和合并现金流量表中，且不调整合并财务报表的期初数和对比数。同一控制下企业合并增加的子公司【及吸收合并下的被合并方】，其自合并当期期初至合并日的经营成果和现金流量已经适当地包括在合并利润表和合并现金流量表中，并且同时调整合并财务报表的对比数。

在编制合并财务报表时，子公司与本公司采用的会计政策或会计期间不一致的，按照本公司的会计政策和会计期间对子公司财务报表进行必要的调整。对于非同一控制下

企业合并取得的子公司，以购买日可辨认净资产公允价值为基础对其财务报表进行调整。

公司内往来余额、交易及未实现利润在合并财务报表编制时予以抵销。

子公司的所有者权益及当期净损益中不属于本公司所拥有的部分分别作为少数股东权益及少数股东损益在合并财务报表中股东权益及净利润项下单独列示。子公司当期净损益中属于少数股东权益的份额，在合并利润表中净利润项目下以“少数股东损益”项目列示。少数股东分担的子公司的亏损超过了少数股东在该子公司期初所有权益中所享有的份额，仍冲减少数股东权益。

当因处置部分股权投资或其他原因丧失了对原有子公司的控制权时，对于剩余股权，按照其在丧失控制权日的公允价值进行重新计量。处置股权取得的对价与剩余股权公允价值之和，减去按原持股比例计算应享有原有子公司自购买日开始持续计算的净资产的份额之间的差额，计入丧失控制权当期的投资收益。与原有子公司股权投资相关的其他综合收益，在丧失控制权时采用与被购买方直接处置相关资产或负债相同的基础进行会计处理（即，除了在该原有子公司重新计量设定受益计划净负债或净资产导致的变动以外，其余一并转为当期投资收益）。其后，对该部分剩余股权按照《企业会计准则第 2 号——长期股权投资》或《企业会计准则第 22 号——金融工具确认和计量》等相关规定进行后续计量，详见本附注三、16“长期股权投资”或本附注三、11“金融工具”。

本公司通过多次交易分步处置对子公司股权投资直至丧失控制权的，需区分处置对子公司股权投资直至丧失控制权的各项交易是否属于一揽子交易。处置对子公司股权投资的各项交易的条款、条件以及经济影响符合以下一种或多种情况，通常表明应将多次交易事项作为一揽子交易进行会计处理：①这些交易是同时或者在考虑了彼此影响的情况下订立的；②这些交易整体才能达成一项完整的商业结果；③一项交易的发生取决于其他至少一项交易的发生；④一项交易单独看是不经济的，但是和其他交易一并考虑时是经济的。不属于一揽子交易的，对其中的每一项交易视情况分别按照“不丧失控制权的

情况下部分处置对子公司的长期股权投资”（详见本附注三、16（2）④）和“因处置部分股权投资或其他原因丧失了对原有子公司的控制权”（详见前段）适用的原则进行会计处理。处置对子公司股权投资直至丧失控制权的各项交易属于一揽子交易的，将各项交易作为一项处置子公司并丧失控制权的交易进行会计处理；但是，在丧失控制权之前每一次处置价款与处置投资对应的享有该子公司净资产份额的差额，在合并财务报表中确认为其他综合收益，在丧失控制权时一并转入丧失控制权当期的损益。

8. 合营安排分类及共同经营会计处理方法

合营安排，是指一项由两个或两个以上的参与方共同控制的安排。本公司根据在合营安排中享有的权利和承担的义务，将合营安排分为共同经营和合营企业。共同经营，是指本公司享有该安排相关资产且承担该安排相关负债的合营安排。合营企业，是指本公司仅对该安排的净资产享有权利的合营安排。

本公司对合营企业的投资采用权益法核算，按照本附注三、16（2）②“权益法核算的长期股权投资”中所述的会计政策处理。

本公司作为合营方对共同经营，确认本公司单独持有的资产、单独所承担的负债，以及按本公司份额确认共同持有的资产和共同承担的负债；确认出售本公司享有的共同经营产出份额所产生的收入；按本公司份额确认共同经营因出售产出所产生的收入；确认本公司单独所发生的费用，以及按本公司份额确认共同经营发生的费用。

当本公司作为合营方向共同经营投出或出售资产（该资产不构成业务，下同）、或者自共同经营购买资产时，在该等资产出售给第三方之前，本公司仅确认因该交易产生的损益中归属于共同经营其他参与方的部分。该等资产发生符合《企业会计准则第8号——资产减值》等规定的资产减值损失的，对于由本公司向共同经营投出或出售资产的情况，本公司全额确认该损失；对于本公司自共同经营购买资产的情况，本公司按承担的份额确认该损失。

9. 现金及现金等价物的确定标准

本公司现金及现金等价物包括库存现金、可以随时用于支付的存款以及本公司持有的期限短（一般为从购买日起，三个月内到期）、流动性强、易于转换为已知金额的现金、价值变动风险很小的投资。

10. 外币业务和外币报表折算

（1）外币交易的折算方法

本公司发生的外币交易在初始确认时，按交易日的折算为记账本位币金额，但公司发生的外币兑换业务或涉及外币兑换的交易事项，按照实际采用的汇率折算为记账本位币金额。

（2）对于外币货币性项目和外币非货币性项目的折算方法

资产负债表日，对于外币货币性项目采用资产负债表日即期汇率折算。为购建符合借款费用资本化条件的资产而借入的外币专门借款产生的汇兑差额，在资本化期间内予以资本化。

编制合并财务报表涉及境外经营的，如有实质上构成对境外经营净投资的外币货币性项目，因汇率变动而产生的汇兑差额，计入其他综合收益；处置境外经营时，转入处置当期损益。

以历史成本计量的外币非货币性项目，仍采用交易发生日的即期汇率折算的记账本位币金额计量。以公允价值计量的外币非货币性项目，采用公允价值确定日的即期汇率折算，折算后的记账本位币金额与原记账本位币金额的差额，作为公允价值变动（含汇率变动）处理，计入当期损益或确认为其他综合收益。

（3）外币财务报表的折算方法

境外经营的外币财务报表按以下方法折算为人民币报表：资产负债表中的资产和负债项目，采用资产负债表日的即期汇率折算；股东权益类项目除“未分配利润”项目外，

其他项目采用发生时的即期汇率折算。利润表中的收入和费用项目，采用交易发生日的即期汇率折算。年初未分配利润为上一年折算后的年末未分配利润；年末未分配利润按折算后的利润分配各项目计算列示；折算后资产类项目与负债类项目和股东权益类项目合计数的差额，作为外币报表折算差额，确认为其他综合收益。处置境外经营并丧失控制权时，将资产负债表中股东权益项目下列示的、与该境外经营相关的外币报表折算差额，全部或按处置该境外经营的比例转入处置当期损益。

外币现金流量，采用现金流量发生日的即期汇率折算。汇率变动对现金的影响额作为调节项目，在现金流量表中单独列报。

在处置本公司在境外经营的全部所有者权益或因处置部分股权投资或其他原因丧失了对境外经营控制权时，将资产负债表中股东权益项目下列示的、与该境外经营相关的归属于母公司股东权益的外币报表折算差额，全部转入处置当期损益。

在处置部分股权投资或其他原因导致持有境外经营权益比例降低但不丧失对境外经营控制权时，与该境外经营处置部分相关的外币报表折算差额将归属于少数股东权益，不转入当期损益。在处置境外经营为联营企业或合营企业的部分股权时，与该境外经营相关的外币报表折算差额，按处置该境外经营的比例转入处置当期损益。

11. 金融工具

金融工具，是指形成一方的金融资产并形成其他方的金融负债或权益工具的合同。当本公司成为金融工具合同的一方时，确认相关的金融资产或金融负债。

金融资产和金融负债在初始确认时以公允价值计量：①对于以公允价值计量且其变动计入当期损益的金融资产和金融负债，相关交易费用直接计入当期损益；②对于其他类别的金融资产和金融负债，相关交易费用计入初始确认金额。金融资产和金融负债的后续计量取决于其分类。

金融资产或金融负债满足下列条件之一的，表明持有目的是交易性的：①取得相关

金融资产或承担相关金融负债的目的，主要是为了近期内出售或回购；②初始确认时属于集中管理的可辨认金融工具组合的一部分，且有客观证据表明近期实际存在短期获利模式；③属于衍生工具，但符合财务担保合同定义的衍生工具以及被指定为有效套期工具的衍生工具除外。

（1）债务工具

债务工具是指从发行方角度分析符合金融负债定义的工具。债务工具的分类和后续计量取决于本公司管理金融资产的业务模式，以及金融资产的合同现金流量特征。不能通过现金流量特征测试的，直接分类为以公允价值计量且其变动计入当期损益的金融资产；能够通过现金流量特征测试的，其分类取决于管理金融资产的业务模式，以及是否将其指定为以公允价值计量且其变动计入当期损益的金融资产。

①以摊余成本计量。本公司管理此类金融资产的业务模式为以收取合同现金流量为目标，且此类金融资产的合同现金流量特征与基本借贷安排相一致，即在特定日期产生的现金流量，仅为对本金和以未偿付本金金额为基础的利息的支付，同时并未指定此类金融资产为以公允价值计量且其变动计入当期损益。本公司对于此类金融资产按照实际利率法确认利息收入。此类金融资产因终止确认产生的利得或损失以及因减值导致的损失直接计入当期损益。

②以公允价值计量且其变动计入其他综合收益。本公司管理此类金融资产的业务模式为既以收取合同现金流量为目标又以出售为目标，且此类金融资产的合同现金流量特征与基本借贷安排相一致，即在特定日期产生的现金流量，仅为对本金和以未偿付本金金额为基础的利息的支付，同时并未指定此类金融资产为以公允价值计量且其变动计入当期损益。此类金融资产按照公允价值计量且其变动计入其他综合收益，但减值损失或利得、汇兑损益和按照实际利率法计算的利息收入计入当期损益。此类金融资产终止确认时，累计计入其他综合收益的公允价值变动将结转计入当期损益。此类金融资产列示

为其他债权投资。

③以公允价值计量且其变动计入当期损益。本公司将持有的未划分为以摊余成本计量和以公允价值计量且其变动计入其他综合收益的债务工具，以公允价值计量且其变动计入当期损益，分类为以公允价值计量且其变动计入当期损益的金融资产，列示为交易性金融资产或其他非流动金融资产。

（2）权益工具

权益工具是指从发行方角度分析符合权益工具定义的工具。权益工具投资以公允价值计量且其变动计入当期损益，列示为交易性金融资产，但本公司管理层指定为以公允价值计量且其变动计入其他综合收益除外。指定为以公允价值计量且其变动计入综合收益的，列示为其他权益工具投资，相关公允价值变动不得结转至当期损益，且该指定一经作出不得撤销。相关股利收入计入当期损益。其他权益工具投资不计提减值准备，终止确认时，之前计入其他综合收益的累计利得或损失从其他综合收益转出，计入留存收益。

（3）金融负债

金融负债于初始确认时分类为以公允价值计量且其变动计入当期损益的金融负债及其他金融负债。

以公允价值计量且其变动计入当期损益的金融负债，包括交易性金融负债和指定为以公允价值计量且其变动计入当期损益的金融负债。满足以下条件之一时，金融负债可在初始计量时指定为以公允价值计量且其变动计入当期损益的金融负债：①该项指定能够消除或显著减少会计错配；②根据正式书面文件载明的风险管理或投资策略，以公允价值为基础对金融负债组合或金融资产和金融负债组合进行管理和业绩评价，并在公司内部以此为基础向关键管理人员报告。该指定一经作出，不得撤销。

指定为以公允价值计量且变动计入当期损益的金融负债，由公司自身信用风险变动

引起的公允价值的变动金额，计入其他综合收益；其他公允价值变动，计入当期损益。该金融负债终止确认时，之前计入其他综合收益的累计利得或损失从其他综合收益转出，计入留存收益。

本公司其他金融负债主要包括短期借款、长期借款、应付债券等。对于此类金融负债，采用实际利率法，按照摊余成本进行后续计量。

（4）金融资产和金融负债的终止确认

金融资产满足下列条件之一的，予以终止确认：

①收取该金融资产现金流量的合同权利终止；

②该金融资产已转移，且本公司将金融资产所有权上几乎所有的风险和报酬转移给转入方；

③该金融资产已转移，虽然本公司既没有转移也没有保留金融资产所有权上几乎所有的风险和报酬，但是放弃了对该金融资产的控制。

金融负债（或其一部分）的现时义务已经解除的，本公司终止确认该金融负债（或该部分金融负债）。

（5）金融工具的减值

本公司以预期信用损失为基础进行金融工具减值会计处理并确认损失准备。预期信用损失，是指以发生违约的风险为权重的金融工具信用损失的加权平均值。信用损失，是指按照原实际利率折现的、根据合同应收的所有合同现金流量与预期收取的所有现金流量之间的差额，即全部现金短缺的现值。

本公司计量金融工具预期信用损失的方法反映的因素包括：通过评价一系列可能的结果而确定的无偏概率加权平均金额；货币时间价值；在资产负债表日无须付出不必要的额外成本或努力即可获得的有关过去事项、当前状况以及未来经济状况预测的合理且有依据的信息。本公司按照下列方法确定相关金融工具的预期信用损失：

①对于金融资产，信用损失为本公司应收取的合同现金流量与预期收取的现金流量之间差额的现值；

②对于租赁应收款项，信用损失为本公司应收取的合同现金流量与预期收取的现金流量之间差额的现值；

③对于未提用的贷款承诺，信用损失为在贷款承诺持有人提用相应贷款的情况下，本公司应收取的合同现金流量与预期收取的现金流量之间差额的现值。本公司对贷款承诺预期信用损失的估计，与其对该贷款承诺提用情况的预期保持一致；

④对于财务担保合同，信用损失为本公司就该合同持有人发生的信用损失向其做出赔付的预计付款额，减去本公司预期向该合同持有人、债务人或任何其他方收取的金额之间差额的现值；

⑤对于资产负债表日已发生信用减值但并非购买或源生已发生信用减值的金融资产，信用损失为该金融资产账面余额与按原实际利率折现的估计未来现金流量的现值之间的差额。

对于购买或源生的未发生信用减值的金融工具，每个资产负债表日，考虑合理且有依据的信息（包括前瞻性信息），评估其信用风险自初始确认后是否显著增加，按照三个阶段分别确认预期信用损失。信用风险自初始确认后未显著增加的，处于第一阶段，按照该金融工具未来 12 个月内的预期信用损失计量损失准备；信用风险自初始确认后已显著增加但尚未发生信用减值的，处于第二阶段，按照该金融工具整个存续期的预期信用损失计量损失准备；自初始确认后已经发生信用减值的，处于第三阶段，按照该金融工具整个存续期的预期信用损失计量损失准备。处于第一阶段和第二阶段的金融工具，按照其账面余额和实际利率计算利息收入；处于第三阶段的金融工具，按照其摊余成本和实际利率计算确定利息收入。

对于购买或源生的已发生信用减值的金融资产，在资产负债表日仅将自初始确认后

整个存续期内预期信用损失的累计变动确认为损失准备，其利息收入按照金融资产的摊余成本和经信用调整的实际利率计算确定。

损失准备的增加或转回，作为减值损失或利得，计入当期损益。对于持有的以公允价值计量且其变动计入其他综合收益的债务工具，减值损失或利得计入当期损益的同时调整其他综合收益。

（6）衍生工具及嵌入衍生工具

本公司衍生工具主要包括远期合同、期货合同、互换合同。衍生工具初始以衍生交易合同签订当日的公允价值进行计量，并以其公允价值进行后续计量。本公司衍生工具公允价值变动而产生的利得或损失，直接计入当期损益。

嵌入衍生工具是指嵌入到非衍生工具中的衍生工具，与主合同构成混合合同。混合合同包含的主合同属于金融工具准则规范的资产的，本公司不从该混合合同中分拆嵌入衍生工具，而是将该混合合同作为一个整体适用金融工具准则关于金融资产分类的相关规定。

混合合同包含的主合同不属于金融工具准则规范的资产，且同时符合下列条件的，本公司从主合同中分拆嵌入衍生工具，将其作为单独存在的衍生工具进行处理：

- ①嵌入衍生工具的经济特征和风险与主合同的经济特征和风险不紧密相关；
- ②与嵌入衍生工具具有相关条款的单独工具符合衍生工具的定义；
- ③该混合合同不是以公允价值计量且其变动计入当期损益进行会计处理。

（7）金融资产和金融负债的抵销

当本公司具有抵销已确认金融资产和金融负债的法定权利，且目前可执行该种法定权利，同时本公司计划以净额结算或同时变现该金融资产和清偿该金融负债时，金融资产和金融负债以相互抵销后的金额在资产负债表内列示。除此以外，金融资产和金融负债在资产负债表内分别列示，不予相互抵销。

(8) 金融工具的公允价值确定

存在活跃市场的金融工具，以市场参与者在计量日发生的有序交易中，出售一项资产所能收到或者转移一项负债所需支付的价格确定其公允价值。不存在活跃市场的金融工具，采用估值技术确定其公允价值。在估值时，本公司采用在当前情况下适用并且有足够可利用数据和其他信息支持的估值技术，选择与市场参与者在相关资产或负债的交易中所考虑的资产或负债特征相一致的输入值，并尽可能优先使用相关可观察输入值。在相关可观察输入值无法取得或取得不切实可行时，使用不可观察输入值。

12. 应收款项坏账准备的确认标准和计提方法

对于因销售商品、提供劳务等日常经营活动形成的应收票据、应收账款、应收款项融资和合同资产，无论是否存在重大融资成分，本公司均按照整个存续期的预期信用损失计量损失准备。

对于已发生信用减值的以及其他适用于单项评估的应收账款及合同资产，单项计提减值准备。对于未发生信用减值的应收账款及合同资产，根据以前年度具有类似信用风险特征的应收账款、合同资产组合的历史信用损失率为基础，结合当前状况以及对未来经济状况的前瞻性预测对历史数据进行调整，编制应收账款账龄天数与整个存续期预期信用损失率对照模型，计算预期信用损失。

本公司依据信用风险特征将应收款项划分为若干组合，在组合基础上计算预期信用损失，确定组合的依据如下：

(1) 应收票据组合

应收票据组合 1 商业承兑汇票

应收票据组合 2 银行承兑汇票

(2) 应收账款组合

应收账款组合 1 应收外部客户

应收账款组合 2 应收合并范围内子公司

(3) 其他应收款组合

其他应收款组合 1 应收押金、保证金、备用金

其他应收款组合 2 应收代垫款

13. 存货

(1) 存货的分类

本公司存货分为原材料、在产品、库存商品、周转材料、低值易耗品、包装物、消耗性生物资产、发出商品、开发成本、开发产品、合同履行成本等。

(2) 存货取得和发出的计价方法

本公司存货盘存制度采用永续盘存制，存货取得时按实际成本计价。原材料、在产品、库存商品、发出商品等发出时采用先进先出法（加权平均法、个别计价法）计价；低值易耗品领用时采用一次转销法摊销；周转用包装物按照预计的使用次数分次计入成本费用。

(3) 存货跌价准备计提方法

本公司期末存货成本高于其可变现净值的，计提存货跌价准备。本公司通常按照单个（类别、合并）存货项目计提存货跌价准备，期末，以前减记存货价值的影响因素已经消失的，存货跌价准备在原已计提的金额内转回。

(4) 存货可变现净值的确认方法

存货可变现净值是按存货的估计售价减去至完工时估计将要发生的成本、估计的销售费用以及相关税费后的金额。

14. 合同资产和合同负债

本公司根据履行履约义务与客户付款之间的关系在资产负债表中列示合同资产或合同负债。合同资产是本公司已向客户转让商品而有权收取对价的权利，且该权利取决

于时间流逝之外的其他因素。合同负债是本公司已收或应收客户对价而应向客户转让商品的义务。

资产负债表日，对于不同合同下的合同资产、合同负债，分别列示。对于同一合同下的合同资产、合同负债，以净额列示，净额为借方余额的，根据其流动性分别列示为合同资产或其他非流动资产，已计提减值准备的，减去合同资产减值准备的期末余额后列示；净额为贷方余额的，根据其流动性列示为合同负债或其他非流动负债。

15. 持有待售的非流动资产或处置组

本公司将通过出售（包括具有商业实质的非货币性资产交换，下同）而非持续使用一项非流动资产或处置组收回其账面价值，并同时满足以下两个条件的，划分为持有待售类别：(1)某项非流动资产或处置组根据类似交易中出售此类资产或处置组的惯例，在当前状况下即可立即出售；(2)本公司已经就出售计划作出决议且获得确定的购买承诺，预计出售将在一年内完成。

终止经营，是指本公司满足下列条件之一的、能够单独区分的组成部分，且该组成部分已经处置或划分为持有待售类别：①该组成部分代表一项独立的主要业务或一个单独的主要经营地区；②该组成部分是拟对一项独立的主要业务或一个单独的主要经营地区进行处置的一项相关联计划的一部分；③该组成部分是专为转售而取得的子公司。

本公司将专为转售而取得的非流动资产或处置组，在取得日满足“预计出售将在一年内完成”的规定条件，且短期内很可能满足持有待售类别的其他划分条件的，在取得日划分为持有待售类别。

本公司初始计量或在资产负债表日重新计量划分为持有待售的非流动资产和处置组时，其账面价值高于公允价值减去出售费用后的净额的，将账面价值减记至公允价值减去出售费用后的净额，减记的金额确认为资产减值损失，计入当期损益，同时计提持有待售资产减值准备。对于持有待售的处置组确认的资产减值损失金额，先抵减处置组

中商誉的账面价值，再根据处置组中适用《企业会计准则第 42 号——持有待售的非流动资产、处置组和终止经营》计量规定的各项非流动资产账面价值所占比重，按比例抵减其账面价值。

后续资产负债表日持有待售的非流动资产公允价值减去出售费用后的净额增加的，以前减记的金额予以恢复，并在划分为持有待售类别后确认的资产减值损失金额内转回，转回金额计入当期损益。划分为持有待售类别前确认的资产减值损失不转回。

后续资产负债表日持有待售的处置组公允价值减去出售费用后的净额增加的，以前减记的金额应当予以恢复，并在划分为持有待售类别后适用《企业会计准则第 42 号——持有待售的非流动资产、处置组和终止经营》计量规定的非流动资产确认的资产减值损失金额内转回，转回金额计入当期损益。已抵减的商誉账面价值，以及适用《企业会计准则第 42 号——持有待售的非流动资产、处置组和终止经营》计量规定的非流动资产在划分为持有待售类别前确认的资产减值损失不得转回。

持有待售的非流动资产或处置组中的非流动资产不计提折旧或摊销，持有待售的处置组中负债的利息和其他费用继续予以确认。

非流动资产或处置组因不再满足持有待售类别的划分条件时，本公司不再将其继续划分为持有待售类别或非流动资产从持有待售的处置组中移除，并按照以下两者孰低计量：（1）划分为持有待售类别前的账面价值，按照假定不划分为持有待售类别情况下本应确认的折旧、摊销或减值等进行调整后的金额；（2）可收回金额。

终止确认持有待售的非流动资产或处置组时，本公司将尚未确认的利得或损失计入当期损益。

16. 长期股权投资

本部分所指的长期股权投资，是指本公司对被投资单位具有控制、共同控制或重大影响的长期股权投资。本公司对被投资单位不具有控制、共同控制或重大影响的长期股

权投资，作为交易性金融资产或其他权益工具投资核算，其会计政策详见附注三、11“金融工具”。

共同控制，是指本公司按照相关约定对某项安排所共有的控制，并且该安排的相关活动必须经过分享控制权的参与方一致同意后才能决策。重大影响，是指本公司对被投资单位的财务和经营政策有参与决策的权力，但并不能够控制或者与其他方一起共同控制这些政策的制定。

（1）投资成本的确定

对于同一控制下的企业合并取得的长期股权投资，在合并日按照被合并方所有者权益在最终控制方合并财务报表中的账面价值的份额作为长期股权投资的初始投资成本。长期股权投资初始投资成本与支付的现金、转让的非现金资产以及所承担债务账面价值之间的差额，调整资本公积；资本公积不足冲减的，调整留存收益。以发行权益性证券作为合并对价的，在合并日按照被合并方所有者权益在最终控制方合并财务报表中的账面价值的份额作为长期股权投资的初始投资成本，按照发行股份的面值总额作为股本，长期股权投资初始投资成本与所发行股份面值总额之间的差额，调整资本公积；资本公积不足冲减的，调整留存收益。通过多次交易分步取得同一控制下被合并方的股权，最终形成同一控制下企业合并的，应分别是否属于“一揽子交易”进行处理：属于“一揽子交易”的，将各项交易作为一项取得控制权的交易进行会计处理。不属于“一揽子交易”的，在合并日按照应享有被合并方股东权益在最终控制方合并财务报表中的账面价值的份额作为长期股权投资的初始投资成本，长期股权投资初始投资成本与达到合并前的长期股权投资账面价值加上合并日进一步取得股份新支付对价的账面价值之和的差额，调整资本公积；资本公积不足冲减的，调整留存收益。

对于非同一控制下的企业合并取得的长期股权投资，在购买日按照合并成本作为长期股权投资的初始投资成本，合并成本包括包括购买方付出的资产、发生或承担的负债、

发行的权益性证券的公允价值之和。通过多次交易分步取得被购买方的股权，最终形成非同一控制下的企业合并的，应分别是否属于“一揽子交易”进行处理：属于“一揽子交易”的，将各项交易作为一项取得控制权的交易进行会计处理。不属于“一揽子交易”的，按照原持有被购买方的股权投资账面价值加上新增投资成本之和，作为改按成本法核算的长期股权投资的初始投资成本。原持有的股权采用权益法核算的，相关其他综合收益暂不进行会计处理。

合并方或购买方为企业合并发生的审计、法律服务、评估咨询等中介费用以及其他相关管理费用，于发生时计入当期损益。

除企业合并形成的长期股权投资外的其他股权投资，按成本进行初始计量，该成本视长期股权投资取得方式的不同，分别按照本公司实际支付的现金购买价款、本公司发行的权益性证券的公允价值、投资合同或协议约定的价值、非货币性资产交换交易中换出资产的公允价值或原账面价值、该项长期股权投资自身的公允价值等方式确定。与取得长期股权投资直接相关的费用、税金及其他必要支出也计入投资成本。对于因追加投资能够对被投资单位实施重大影响或实施共同控制但不构成控制的，长期股权投资成本为按照《企业会计准则第 22 号——金融工具确认和计量》确定的原持有股权投资的公允价值加上新增投资成本之和。

（2）后续计量及损益确认方法

对被投资单位具有共同控制（构成共同经营者除外）或重大影响的长期股权投资，采用权益法核算。此外，公司财务报表采用成本法核算能够对被投资单位实施控制的长期股权投资。

①成本法核算的长期股权投资

采用成本法核算时，长期股权投资按初始投资成本计价，追加或收回投资调整长期股权投资的成本。除取得投资时实际支付的价款或者对价中包含的已宣告但尚未发放的

现金股利或者利润外，当期投资收益按照享有被投资单位宣告发放的现金股利或利润确认。

②权益法核算的长期股权投资

采用权益法核算时，长期股权投资的初始投资成本大于投资时应享有被投资单位可辨认净资产公允价值份额的，不调整长期股权投资的初始投资成本；初始投资成本小于投资时应享有被投资单位可辨认净资产公允价值份额的，其差额计入当期损益，同时调整长期股权投资的成本。

采用权益法核算时，按照应享有或应分担的被投资单位实现的净损益和其他综合收益的份额，分别确认投资收益和其他综合收益，同时调整长期股权投资的账面价值；按照被投资单位宣告分派的利润或现金股利计算应享有的部分，相应减少长期股权投资的账面价值；对于被投资单位除净损益、其他综合收益和利润分配以外所有者权益的其他变动，调整长期股权投资的账面价值并计入资本公积。在确认应享有被投资单位净损益的份额时，以取得投资时被投资单位各项可辨认资产等的公允价值为基础，对被投资单位的净利润进行调整后确认。被投资单位采用的会计政策及会计期间与本公司不一致的，按照本公司的会计政策及会计期间对被投资单位的财务报表进行调整，并据以确认投资收益和其他综合收益。对于本公司与联营企业及合营企业之间发生的交易，投出或出售的资产不构成业务的，未实现内部交易损益按照享有的比例计算归属于本公司的部分予以抵销，在此基础上确认投资损益。但本公司与被投资单位发生的未实现内部交易损失，属于所转让资产减值损失的，不予以抵销。本公司向合营企业或联营企业投出的资产构成业务的，投资方因此取得长期股权投资但未取得控制权的，以投出业务的公允价值作为新增长期股权投资的初始投资成本，初始投资成本与投出业务的账面价值之差，全额计入当期损益。本公司向合营企业或联营企业出售的资产构成业务的，取得的对价与业务的账面价值之差，全额计入当期损益。本公司自联营企业及合营企业购入的资产构成

业务的，按《企业会计准则第 20 号——企业合并》的规定进行会计处理，全额确认与交易相关的利得或损失。

在确认应分担被投资单位发生的净亏损时，以长期股权投资的账面价值和其他实质上构成对被投资单位净投资的长期权益减记至零为限。此外，如本公司对被投资单位负有承担额外损失的义务，则按预计承担的义务确认预计负债，计入当期投资损失。被投资单位以后期间实现净利润的，本公司在收益分享额弥补未确认的亏损分担额后，恢复确认收益分享额。

对于本公司首次执行新会计准则之前已经持有的对联营企业和合营企业的长期股权投资，如存在与该投资相关的股权投资借方差额，按原剩余期限直线摊销的金额计入当期损益。

③收购少数股权

在编制合并财务报表时，因购买少数股权新增的长期股权投资与按照新增持股比例计算应享有子公司自购买日（或合并日）开始持续计算的净资产份额之间的差额，调整资本公积，资本公积不足冲减的，调整留存收益。

④处置长期股权投资

在合并财务报表中，母公司在不丧失控制权的情况下部分处置对子公司的长期股权投资，处置价款与处置长期股权投资相对应享有子公司净资产的差额计入股东权益；母公司部分处置对子公司的长期股权投资导致丧失对子公司控制权的，按本附注三、7(2)“控制的判断标准和合并财务报表编制的方法”中所述的相关会计政策处理。

其他情形下的长期股权投资处置，对于处置的股权，其账面价值与实际取得价款的差额，计入当期损益。

采用权益法核算的长期股权投资，处置后的剩余股权仍采用权益法核算的，在处置时将原计入股东权益的其他综合收益部分按相应的比例采用与被投资单位直接处置相

关资产或负债相同的基础进行会计处理。因被投资方除净损益、其他综合收益和利润分配以外的其他所有者权益变动而确认的所有者权益，按比例结转入当期损益。

采用成本法核算的长期股权投资，处置后剩余股权仍采用成本法核算的，其在取得对被投资单位的控制之前因采用权益法核算或金融工具确认和计量准则核算而确认的其他综合收益，采用与被投资单位直接处置相关资产或负债相同的基础进行会计处理，并按比例结转当期损益；因采用权益法核算而确认的被投资单位净资产中除净损益、其他综合收益和利润分配以外的其他所有者权益变动按比例结转当期损益。

本公司因处置部分股权投资丧失了对被投资单位的控制的，在编制个别财务报表时，处置后的剩余股权能够对被投资单位实施共同控制或施加重大影响的，改按权益法核算，并对该剩余股权视同自取得时即采用权益法核算进行调整；处置后的剩余股权不能对被投资单位实施共同控制或施加重大影响的，改按金融工具确认和计量准则的有关规定进行会计处理，其在丧失控制之日的公允价值与账面价值之间的差额计入当期损益。对于本公司取得对被投资单位的控制之前，因采用权益法核算或金融工具确认和计量准则核算而确认的其他综合收益，在丧失对被投资单位控制时采用与被投资单位直接处置相关资产或负债相同的基础进行会计处理，因采用权益法核算而确认的被投资单位净资产中除净损益、其他综合收益和利润分配以外的其他所有者权益变动在丧失对被投资单位控制时结转入当期损益。其中，处置后的剩余股权采用权益法核算的，其他综合收益和其他所有者权益按比例结转；处置后的剩余股权改按金融工具确认和计量准则进行会计处理的，其他综合收益和其他所有者权益全部结转。

本公司因处置部分股权投资丧失了对被投资单位的共同控制或重大影响的，处置后的剩余股权改按金融工具确认和计量准则核算，其在丧失共同控制或重大影响之日的公允价值与账面价值之间的差额计入当期损益。原股权投资因采用权益法核算而确认的其他综合收益，在终止采用权益法核算时采用与被投资单位直接处置相关资产或负债相同

的基础进行会计处理，因被投资方除净损益、其他综合收益和利润分配以外的其他所有者权益变动而确认的所有者权益，在终止采用权益法时全部转入当期投资收益。

本公司通过多次交易分步处置对子公司股权投资直至丧失控制权，如果上述交易属于一揽子交易的，将各项交易作为一项处置子公司股权投资并丧失控制权的交易进行会计处理，在丧失控制权之前每一次处置价款与所处置的股权对应的长期股权投资账面价值之间的差额，先确认为其他综合收益，到丧失控制权时再一并转入丧失控制权的当期损益。

17. 投资性房地产

投资性房地产是指为赚取租金或资本增值，或两者兼有而持有的房地产。本公司投资性房地产包括已出租的土地使用权、持有并准备增值后转让的土地使用权、已出租的建筑物。

本公司投资性房地产按照取得时的成本进行初始计量，与投资性房地产有关的后续支出，如果与该资产有关的经济利益很可能流入且其成本能可靠地计量，则计入投资性房地产成本，其他后续支出，在发生时计入当期损益。

本公司投资性房地产采用成本模式进行后续计量，并按照固定资产或无形资产的有关规定，按期计提折旧或摊销。

18. 固定资产及其累计折旧

(1) 固定资产的确认条件

本公司固定资产是指为生产商品、提供劳务、出租或经营管理而持有的，使用寿命超过一个会计年度的有形资产。

与该固定资产有关的经济利益很可能流入企业，并且该固定资产的成本能够可靠地计量时，固定资产才能予以确认。

本公司固定资产按照取得时的实际成本进行初始计量。

（2）固定资产分类及折旧政策

本公司采用年限平均法计提折旧。固定资产自达到预定可使用状态时开始计提折旧，终止确认时或划分为持有待售非流动资产时停止计提折旧。在不考虑减值准备的情况下，按固定资产类别、预计使用寿命和预计残值，本公司确定各类固定资产的年折旧率如下：

类别	折旧方法	使用年限（年）	残值率%	年折旧率%
房屋及建筑物	年限平均法	20-30	3-10	4.85—3.00
机器设备	年限平均法	5-10	3-10	19.4—9.50
运输设备	年限平均法	3-10	3-5	19.4—9.50
电子设备及其他	年限平均法	5-10	3-10	19.4—9.50

其中，已计提减值准备的固定资产，还应扣除已计提的固定资产减值准备累计金额计算确定折旧。

每年年度终了，本公司对固定资产的使用寿命、预计净残值和折旧方法进行复核。使用寿命预计数与原先估计数有差异的，调整固定资产使用寿命；预计净残值预计数与原先估计数有差异的，调整预计净残值。

（3）大修理费用

本公司对固定资产进行定期检查发生的大修理费用，有确凿证据表明符合固定资产确认条件的部分，计入固定资产成本。固定资产在定期大修理间隔期间，照提折旧。

19. 在建工程

本公司在建工程成本按实际工程支出确定，包括在建期间发生的各项必要工程支出、工程达到预定可使用状态前的应予资本化的借款费用以及其他相关费用等。

在建工程在达到预定可使用状态时转入固定资产。

20. 借款费用

借款费用包括借款利息、折价或溢价的摊销、辅助费用以及因外币借款而发生的汇

兑差额等。可直接归属于符合资本化条件的资产的购建或者生产的借款费用，在资产支出已经发生、借款费用已经发生、为使资产达到预定可使用或可销售状态所必要的购建或生产活动已经开始时，开始资本化；构建或者生产的符合资本化条件的资产达到预定可使用状态或者可销售状态时，停止资本化。其余借款费用在发生当期确认为费用。

专门借款当期实际发生的利息费用，减去尚未动用的借款资金存入银行取得的利息收入或进行暂时性投资取得的投资收益后的金额予以资本化；一般借款根据累计资产支出超过专门借款部分的资产支出加权平均数乘以所占用一般借款的资本化率，确定资本化金额。资本化率根据一般借款的加权平均利率计算确定。

资本化期间内，外币专门借款的汇兑差额全部予以资本化；外币一般借款的汇兑差额计入当期损益。

符合资本化条件的资产指需要经过相当长时间的购建或者生产活动才能达到预定可使用或可销售状态的固定资产、投资性房地产和存货等资产。

如果符合资本化条件的资产在购建或生产过程中发生非正常中断、并且中断时间连续超过 3 个月的，暂停借款费用的资本化，直至资产的购建或生产活动重新开始。

21. 租赁

租赁，是指在一定期间内，出租人将资产的使用权让与承租人以获取对价的合同。在合同开始日，本公司评估合同是否为租赁或者包含租赁，如果合同中一方让渡了在一定期间内控制一项或多项已识别资产使用的权利以换取对价，则该合同为租赁或者包含租赁。除非合同条款和条件发生变化，本公司不重新评估合同是否为租赁或者包含租赁。

（1）本公司作为承租人

合同中同时包含多项单独租赁的，将合同予以分拆，分别各项单独租赁进行会计处理。合同中同时包含租赁和非租赁部分的，将租赁和非租赁部分进行分拆，按照各租赁部分单独价格及非租赁部分的单独价格之和的相对比例分摊合同对价。租赁期是本公司

有权使用租赁资产且不可撤销的期间。

①使用权资产

使用权资产是指本公司可在租赁期内使用租赁资产的权利。本公司租赁资产的类别主要包括房屋建筑物、运输工具、其他设备。

在租赁期开始日，本公司按照成本对使用权资产进行初始计量，包括：A.租赁负债的初始计量金额；B.在租赁期开始日或之前支付的租赁付款额，存在租赁激励的，扣除已享受的租赁激励相关金额；C.发生的初始直接费用；D.为拆卸及移除租赁资产、复原租赁资产所在场地或将租赁资产恢复至租赁条款约定状态预计将发生的成本，但属于为生产存货而发生的，适用《企业会计准则第1号——存货》。

在租赁期开始日后，本公司采用成本模式对使用权资产进行后续计量，根据与使用权资产有关的经济利益的预期实现方式作出决定，以直线法对使用权资产计提折旧，并对已识别的减值损失进行会计处理。本公司按照租赁准则有关规定重新计量租赁负债的，相应调整使用权资产的账面价值。

②租赁负债

租赁负债反映本公司尚未支付的租赁付款额的现值。本公司按照租赁期开始日尚未支付的租赁付款额的现值对租赁负债进行初始计量。

租赁付款额，是指本公司向出租人支付的与在租赁期内使用租赁资产的权利相关的款项，包括：A.固定付款额及实质固定付款额，存在租赁激励的，扣除租赁激励相关金额；B.取决于指数或比率的可变租赁付款额，该款项在初始计量时根据租赁期开始日的指数或比率确定；C.本公司合理确定将行使购买选择权时，购买选择权的行权价格；D.租赁期反映出本公司将行使终止租赁选择权时，行使终止租赁选择权需支付的款项；E.根据本公司提供的担保余值预计应支付的款项。

在计算租赁付款额的现值时，本公司采用租赁内含利率作为折现率；无法确定租赁

内含利率时，采用增量借款利率作为折现率，以同期银行贷款利率为基础，考虑相关因素调整得出增量借款利率。

本公司按照固定的周期性利率计算租赁负债在租赁期内各期间的利息费用，并计入当期损益，但应当资本化的计入相关资产成本。

当购买选择权、续租选择权、终止租赁选择权的评估结果发生变化，续租选择权、终止租赁选择权实际行使情况与原评估结果不一致，根据担保余值预计的应付金额发生变动，用于确定租赁付款额的指数或比率发生变动，或者实质固定付款额发生变动时，重新计量租赁负债。

③ 租赁的变更

当租赁变更通过增加一项或多项租赁资产的使用权而扩大了租赁范围，且增加的对价与租赁范围扩大部分的单独价格按该合同情况调整后的金额相当时，该租赁变更作为一项单独租赁进行会计处理。未作为单独租赁进行会计处理的，分摊变更后合同的对价，重新确定租赁期，重新计量租赁负债。

④ 短期租赁和低价值资产租赁

本公司将在租赁期开始日租赁期不超过 12 个月，且不包含购买选择权的租赁认定为短期租赁；将单项租赁资产为全新资产时价值不超过 4 万元的租赁认定为低价值资产租赁。本公司转租或预期转租租赁资产的，原租赁不认定为低价值资产租赁。本公司对短期租赁和低价值资产租赁选择不确认使用权资产和租赁负债，将租赁付款额在租赁期内各个期间按照直线法或其他系统合理的方法计入相关的资产成本或当期损益。

⑤ 售后租回交易

对于售后租回交易，本公司按照《企业会计准则第 14 号——收入》的规定，评估确定售后租回交易中的资产转让是否属于销售，属于销售的，按原资产账面价值中与租回获得的使用权有关的部分，计量售后租回所形成的使用权资产，并仅就转让至出租人的

权利确认相关利得或损失；不属于销售的，继续确认被转让资产，同时确认一项与转让收入等额的金融负债。

（2）本公司作为出租人

本公司在租赁开始日将租赁分为融资租赁和经营租赁，实质上转移了与租赁资产所有权有关的几乎全部风险和报酬的租赁为融资租赁，此外为经营租赁。本公司作为转租出租人时，基于原租赁产生的使用权资产对转租赁进行分类。

①融资租赁

在租赁期开始日，本公司对融资租赁确认应收融资租赁款，并终止确认融资租赁资产。对应收融资租赁款进行初始计量时，以租赁投资净额作为应收融资租赁款的入账价值。租赁投资净额为未担保余值和租赁期开始日尚未收到的租赁收款额按照租赁内含利率折现的现值之和。

租赁收款额，是指本公司因让渡在租赁期内使用租赁资产的权利而应向承租人收取的款项，包括：**A.**承租人需支付的固定付款额及实质固定付款额，存在租赁激励的，扣除租赁激励相关金额；**B.**取决于指数或比率的可变租赁付款额；**C.**购买选择权的行权价格，前提是合理确定承租人将行使该选择权；**D.**承租人行使终止租赁选择权需支付的款项，前提是租赁期反映出承租人将行使终止租赁选择权；**E.**由承租人、与承租人有关的一方以及有经济能力履行担保义务的独立第三方向本公司提供的担保余值。

本公司按照固定的周期性利率计算并确认租赁期内各个期间的利息收入。本公司取得的未纳入租赁投资净额计量的可变租赁付款额在实际发生时计入当期损益。

②经营租赁

租赁期内各个期间，本公司采用直线法，将经营租赁的租赁收款额确认为租金收入。未计入租赁收款额的可变租赁付款额在实际发生时计入当期损益。

经营租赁发生变更的，本公司自变更生效日起将其作为一项新租赁进行会计处理，

与变更前租赁有关的预收或应收租赁收款额视为新租赁的收款额。

（3）售后租回交易

对于售后租回交易，本公司按照《企业会计准则第 14 号——收入》的规定，评估确定售后租回交易中的资产转让是否属于销售，属于销售的，根据适用的会计准则对资产购买和资产处置进行会计处理；不属于销售的，不确认被转让资产，但确认一项与转让收入等额的金融资产。

22. 无形资产

本公司无形资产按照成本进行初始计量，并于取得无形资产时分析判断其使用寿命。使用寿命为有限的，自无形资产可供使用时起，采用能反映与该资产有关的经济利益的预期实现方式的摊销方法，在预计使用年限内摊销；无法可靠确定预期实现方式的，采用直线法摊销；使用寿命不确定的无形资产，不作摊销。

本公司于每年年度终了，对使用寿命有限的无形资产的使用寿命及摊销方法进行复核，与以前估计不同的，调整原先估计数，并按会计估计变更处理。

本公司期末预计某项无形资产已经不能给企业带来未来经济利益的，将该项无形资产的账面价值全部转入当期损益。

23. 研究开发支出

本公司将内部研究开发项目的支出，区分为研究阶段支出和开发阶段支出。研究阶段的支出，于发生时计入当期损益。

开发阶段的支出，同时满足下列条件的，才能予以资本化，即：完成该无形资产以使其能够使用或出售在技术上具有可行性；具有完成该无形资产并使用或出售的意图；无形资产产生经济利益的方式，包括能够证明运用该无形资产生产的产品存在市场或无形资产自身存在市场，无形资产将在内部使用的，能够证明其有用性；有足够的技术、财务资源和其他资源支持，以完成该无形资产的开发，并有能力使用或出售该无形资产；

归属于该无形资产开发阶段的支出能够可靠地计量。不满足上述条件的开发支出计入当期损益。

本公司相应项目在满足上述条件，通过技术可行性及经济可行性研究，形成项目立项后，进入开发阶段。

24. 长期待摊费用摊销方法

本公司发生的长期待摊费用按实际成本计价，并按预计受益期限平均摊销。对不能使以后会计期间受益的长期待摊费用项目，其摊余价值全部计入当期损益。

25. 长期资产减值

对于固定资产、在建工程、使用权资产、使用寿命有限的无形资产、以成本模式计量的投资性房地产及对子公司、合营企业、联营企业的长期股权投资等非流动非金融资产，本公司于资产负债表日判断是否存在减值迹象。如存在减值迹象的，则估计其可收回金额，进行减值测试。商誉、使用寿命不确定的无形资产和尚未达到可使用状态的无形资产，无论是否存在减值迹象，每年均进行减值测试。

减值测试结果表明资产的可收回金额低于其账面价值的，按其差额计提减值准备并计入减值损失。可收回金额为资产的公允价值减去处置费用后的净额与资产预计未来现金流量的现值两者之间的较高者。资产的公允价值根据公平交易中销售协议价格确定；不存在销售协议但存在资产活跃市场的，公允价值按照该资产的买方出价确定；不存在销售协议和资产活跃市场的，则以可获取的最佳信息为基础估计资产的公允价值。处置费用包括与资产处置有关的法律费用、相关税费、搬运费以及为使资产达到可销售状态所发生的直接费用。资产预计未来现金流量的现值，按照资产在持续使用过程中和最终处置时所产生的预计未来现金流量，选择恰当的折现率对其进行折现后的金额加以确定。资产减值准备按单项资产为基础计算并确认，如果难以对单项资产的可收回金额进行估计的，以该资产所属的资产组确定资产组的可收回金额。资产组是能够独立产生现金流

入的最小资产组合。

在财务报表中单独列示的商誉，在进行减值测试时，将商誉的账面价值分摊至预期从企业合并的协同效应中受益的资产组或资产组组合。测试结果表明包含分摊的商誉的资产组或资产组组合的可收回金额低于其账面价值的，确认相应的减值损失。减值损失金额先抵减分摊至该资产组或资产组组合的商誉的账面价值，再根据资产组或资产组组合中除商誉以外的其他各项资产的账面价值所占比重，按比例抵减其他各项资产的账面价值。

上述资产减值损失一经确认，以后期间不予转回价值得以恢复的部分。

26. 职工薪酬

本公司职工薪酬主要包括短期职工薪酬、离职后福利、辞退福利。其中：

短期薪酬主要包括工资、奖金、津贴和补贴、职工福利费、医疗保险费、生育保险费、工伤保险费、住房公积金、工会经费和职工教育经费、非货币性福利等。本公司在职工为本公司提供服务的会计期间将实际发生的短期职工薪酬确认为负债，并计入当期损益或相关资产成本。其中非货币性福利按公允价值计量。

离职后福利主要包括设定提存计划。其中设定提存计划主要包括基本养老保险、失业保险以及年金等，相应的应缴存金额于发生时计入相关资产成本或当期损益。

在职工劳动合同到期之前解除与职工的劳动关系，或为鼓励职工自愿接受裁减而提出给予补偿的建议，在本公司不能单方面撤回因解除劳动关系计划或裁减建议所提供的辞退福利时，和本公司确认与涉及支付辞退福利的重组相关的成本两者孰早日，确认辞退福利产生的职工薪酬负债，并计入当期损益。但辞退福利预期在年度报告期结束后十二个月不能完全支付的，按照其他长期职工薪酬处理。

职工内部退休计划采用上述辞退福利相同的原则处理。本公司将自职工停止提供服务日至正常退休日的期间拟支付的内退人员工资和缴纳的社会保险费等，在符合预计负

债确认条件时，计入当期损益（辞退福利）。

本公司向职工提供的其他长期职工福利，符合设定提存计划的，按照设定提存计划进行会计处理，除此之外按照设定受益计划进行会计处理。

27 预计负债

如果与或有事项相关的义务同时符合以下条件，本公司将其确认为预计负债：

- （1）该义务是本公司承担的现时义务；
- （2）该义务的履行很可能导致经济利益流出本公司；
- （3）该义务的金额能够可靠地计量。

预计负债按照履行相关现时义务所需支出的最佳估计数进行初始计量，综合考虑与或有事项有关的风险、不确定性和货币时间价值等因素。货币时间价值影响重大的，通过对相关未来现金流出进行折现后确定最佳估计数。

如果清偿已确认预计负债所需支出全部或部分预期由第三方或其他方补偿，则补偿金额只能在基本确定能收到时，作为资产单独确认。确认的补偿金额不超过所确认负债的账面价值。

28. 股份支付

（1）股份支付的种类

本公司股份支付分为以权益结算的股份支付和以现金结算的股份支付。

（2）权益工具公允价值的确定方法

本公司对于授予的存在活跃市场的期权等权益工具，按照活跃市场中的报价确定其公允价值。对于授予的不存在活跃市场的期权等权益工具，采用期权定价模型等确定其公允价值。

（3）确认可行权权益工具最佳估计的依据

等待期内每个资产负债表日，本公司根据最新取得的可行权职工人数变动等后续信

息作出最佳估计，修正预计可行权的权益工具数量。在可行权日，最终预计可行权权益工具的数量应当与实际可行权数量一致。

29. 优先股、永续债等其他金融工具

（1）永续债和优先股等的区分

本公司发行的永续债和优先股等金融工具，同时符合以下条件的，作为权益工具：

①该金融工具不包括交付现金或其他金融资产给其他方，或在潜在不利条件下与其他方交换金融资产或金融负债的合同义务；

②如将来须用或可用企业自身权益工具结算该金融工具的，如该金融工具为非衍生工具，则不包括交付可变数量的自身权益工具进行结算的合同义务；如为衍生工具，则本公司只能通过以固定数量的自身权益工具交换固定金额的现金或其他金融资产结算该金融工具。

除按上述条件可归类为权益工具的金融工具以外，本公司发行的其他金融工具应归类为金融负债。

本公司发行的金融工具为复合金融工具的，按照负债成分的公允价值确认为一项负债，按实际收到的金额扣除负债成分的公允价值后的金额，确认为“其他权益工具”。发行复合金融工具发生的交易费用，在负债成分和权益成分之间按照各自占总发行价款的比例进行分摊。

（2）永续债和优先股等的会计处理方法

归类为金融负债的永续债和优先股等金融工具，其相关利息、股利（或股息）、利得或损失，以及赎回或再融资产生的利得或损失等，除符合资本化条件的借款费用（参见本附注三、20“借款费用”）以外，均计入当期损益。

归类为权益工具的永续债和优先股等金融工具，其发行（含再融资）、回购、出售或注销时，本公司作为权益的变动处理，相关交易费用亦从权益中扣减。本公司对权益

工具持有方的分配作为利润分配处理。

本公司不确认权益工具的公允价值变动。

30. 收入确认

收入是本公司在日常活动中形成的、会导致股东权益增加且与股东投入资本无关的经济利益的总流入。本公司在履行了合同中的履约义务，即在客户取得相关商品或服务（简称商品）的控制权时确认收入。

合同中包含两项或多项履约义务的，本公司在合同开始日，按照各单项履约义务所承诺商品的单独售价的相对比例，将交易价格分摊至各单项履约义务，按照分摊至各单项履约义务的交易价格计量收入。

交易价格是本公司因向客户转让商品而预期有权收取的对价金额，不包括代第三方收取的款项。本公司确认的交易价格不超过在相关不确定性消除时累计已确认收入极可能不会发生重大转回的金额。合同中存在重大融资成分的，本公司按照假定客户在取得商品控制权时即以现金支付的应付金额确定交易价格，该交易价格与合同承诺的对价之间的差额，在合同期间内采用实际利率法摊销。

满足下列条件之一时，属于在某一时段内履行履约义务，否则，属于在某一时点履行履约义务：①客户在本公司履约的同时即取得并消耗本公司履约所带来的经济利益；②客户能够控制本公司履约过程中在建的商品；③本公司履约过程中所产出的商品具有不可替代用途，且本公司在整个合同期间内有权就累计至今已完成的履约部分收取款项。

对于在某一时段内履行的履约义务，本公司在该时段内按照履约进度确认收入。履约进度不能合理确定时，本公司已经发生的成本预计能够得到补偿的，按照已经发生的成本金额确认收入，直至履约进度能够合理确定。对于在某一时点履行的履约义务，本公司在客户取得相关商品控制权时点确认收入。

本公司在向客户转让商品前能够控制该商品的，为主要责任人，按照已收或应收对

价总额确认收入；否则为代理人，按照预期有权收取的佣金或手续费的金额确认收入。

本公司收入确认具体方法

①商品销售收入

公司销售粮食产品、军工产品、定制产品等，在取得购货方的验收报告、签收单或购货方完成验收入库时，将购买方验收货物的时点作为控制权转移时点，确认收入。本公司给予客户的信用期，根据客户的信用风险特征确定，不存在重大融资成分。

②咨询服务收入

咨询服务收入依照合同约定提供相应服务后确认收入。

③提供劳务收入

本公司对外提供的劳务，根据已完成劳务的进度在一段时间内确认收入，已完成劳务的进度按照已发生的成本占预计总成本的比例确定。资产负债表日，本公司对已完成劳务的进度进行重新估计，以使其能够反映履约情况的变化。

本公司按照已完成劳务的进度确认收入时，对于已经取得无条件收款权的部分，确认为应收账款，其余部分确认为合同资产，并对应收账款、合同资产以预期信用损失为基础确认损失准备；如果本公司已收或应收合同价款超过已完成的劳务进度，则将超过部分确认为合同负债。本公司对于同一合同下的合同资产和合同负债以净额列示。

本公司按照已完成劳务的进度确认收入时，对于已经取得无条件收款权的部分，确认为应收账款，其余部分确认为合同资产，并对应收账款、合同资产以预期信用损失为基础确认损失准备；如果本公司已收或应收合同价款超出已完成的劳务进度，则将超出部分确认为合同负债。本公司对于同一合同下的合同资产和合同负债以净额列示。

合同成本包括合同履约成本和合同取得成本。本公司为提供工程建造劳务而发生的成本，确认为合同履约成本，在确认收入时按照已完成劳务的进度结转主营业务成本。本公司将为获取工程劳务合同而发生的增量成本，确认为合同取得成本，对于摊销期限

不超过一年的合同取得成本，在其发生时计入当期损益；对于摊销期限在一年以上的合同取得成本，在确认收入时按照已完成劳务的进度摊销计入损益。

如果合同成本的账面价值高于因提供该劳务预期能够取得的剩余对价减去估计将要发生的成本，本公司对超出的部分计提减值准备，确认为资产减值损失。资产负债表日，根据合同履行成本初始确认时摊销期限是否超过一年，以减去相关减值准备后的净额，列示为存货或其他非流动资产；对于初始确认时摊销期限超过一年的合同取得成本，以减去相关减值准备后的净额，列示为其他非流动资产。

31. 政府补助

政府补助是指本公司从政府无偿取得货币性资产或非货币性资产，不包括政府以投资者身份并享有相应所有者权益而投入的资本。政府补助为货币性资产的，按照收到或应收的金额计量。政府补助为非货币性资产的，应当按照公允价值计量；公允价值不能可靠取得的，按照名义金额计量。按照名义金额计量的政府补助，直接计入当期损益。

当本公司能够满足政府补助所附条件，且能够收到政府补助时，才能确认政府补助。

政府补助分为与资产相关的政府补助和与收益相关的政府补助。与资产相关的政府补助，是指公司取得的、用于购建或以其他方式形成长期资产的政府补助。与收益相关的政府补助，是指除与资产相关的政府补助之外的政府补助。

与资产相关的政府补助，

与收益相关的政府补助，

对于同时包含与资产相关部分和与收益相关部分的政府补助，区分不同部分分别进行会计处理；难以区分的，整体归类为与收益相关的政府补助。

与公司日常活动相关的政府补助，按照经济业务实质，计入其他收益或冲减相关成本费用。与公司日常活动无关的政府补助，计入营业外收支。

32. 递延所得税资产和递延所得税负债

某些资产、负债项目的账面价值与其计税基础之间的差额，以及未作为资产和负债确认但按照税法规定可以确定其计税基础的项目的账面价值与计税基础之间的差额产生的暂时性差异，采用资产负债表债务法确认递延所得税资产及递延所得税负债。

与商誉的初始确认有关，以及与既不是企业合并、发生时也不影响会计利润和应纳税所得额（或可抵扣亏损）的交易中产生的资产或负债的初始确认有关的应纳税暂时性差异，不予确认有关的递延所得税负债。此外，对与子公司、联营企业及合营企业投资相关的应纳税暂时性差异，如果本公司能够控制暂时性差异转回的时间，而且该暂时性差异在可预见的未来很可能不会转回，也不予确认有关的递延所得税负债。除上述例外情况，本公司确认其他所有应纳税暂时性差异产生的递延所得税负债。

与既不是企业合并、发生时也不影响会计利润和应纳税所得额（或可抵扣亏损）的交易中产生的资产或负债的初始确认有关的可抵扣暂时性差异，不予确认有关的递延所得税资产。此外，对与子公司、联营企业及合营企业投资相关的可抵扣暂时性差异，如果暂时性差异在可预见的未来不是很可能转回，或者未来不是很可能获得用来抵扣可抵扣暂时性差异的应纳税所得额，不予确认有关的递延所得税资产。除上述例外情况，本公司以很可能取得用来抵扣可抵扣暂时性差异的应纳税所得额为限，确认其他可抵扣暂时性差异产生的递延所得税资产。

对于不是企业合并、交易发生时既不影响会计利润也不影响应纳税所得额（或可抵扣亏损）、且初始确认的资产和负债导致产生等额应纳税暂时性差异和可抵扣暂时性差异的单项交易，对该交易因资产和负债的初始确认所产生的应纳税暂时性差异和可抵扣暂时性差异，在交易发生时分别确认相应的递延所得税负债和递延所得税资产。

对于能够结转以后年度的可抵扣亏损和税款抵减，以很可能获得用来抵扣可抵扣亏损和税款抵减的未来应纳税所得额为限，确认相应的递延所得税资产。

资产负债表日，对于递延所得税资产和递延所得税负债，根据税法规定，按照预期收回相关资产或清偿相关负债期间的适用税率计量。

于资产负债表日，对递延所得税资产的账面价值进行复核，如果未来很可能无法获得足够的应纳税所得额用以抵扣递延所得税资产的利益，则减记递延所得税资产的账面价值。在很可能获得足够的应纳税所得额时，减记的金额予以转回。

33. 所得税

所得税包括当期所得税和递延所得税。除由于企业合并产生的调整商誉，或与直接计入所有者权益的交易或者事项相关的递延所得税计入所有者权益外，均作为所得税费用计入当期损益。

当期所得税是按照当期应纳税所得额计算的当期应交所得税金额。应纳税所得额系根据有关税法规定对本年度税前会计利润作相应调整后得出。

本公司根据资产、负债于资产负债表日的账面价值与计税基础之间的暂时性差异，采用资产负债表债务法确认递延所得税。

各项应纳税暂时性差异均确认相关的递延所得税负债，除非该应纳税暂时性差异是在以下交易中产生的：（1）商誉的初始确认，或者具有以下特征的交易中产生的资产或负债的初始确认：该交易不是企业合并，并且交易发生时既不影响会计利润也不影响应纳税所得额；（2）对于与子公司、合营企业及联营企业投资相关的应纳税暂时性差异，该暂时性差异转回的时间能够控制并且该暂时性差异在可预见的未来很可能不会转回。

对于可抵扣暂时性差异、能够结转以后年度的可抵扣亏损和税款抵减，本公司以很可能取得用来抵扣可抵扣暂时性差异、可抵扣亏损和税款抵减的未来应纳税所得额为限，确认由此产生的递延所得税资产，除非该可抵扣暂时性差异是在以下交易中产生的：（1）该交易不是企业合并，并且交易发生时既不影响会计利润也不影响应纳税所得额；（2）对于与子公司、合营企业及联营企业投资相关的可抵扣暂时性差异，同时满足下列条件

的，确认相应的递延所得税资产：暂时性差异在可预见的未来很可能转回，且未来很可能获得用来抵扣可抵扣暂时性差异的应纳税所得额。

于资产负债表日，本公司对递延所得税资产和递延所得税负债，按照预期收回该资产或清偿该负债期间的适用税率计量，并反映资产负债表日预期收回资产或清偿负债方式的所得税影响。

于资产负债表日，本公司对递延所得税资产的账面价值进行复核。如果未来期间很可能无法获得足够的应纳税所得额用以抵扣递延所得税资产的利益，减记递延所得税资产的账面价值。在很可能获得足够的应纳税所得额时，减记的金额予以转回。

34. 重要会计政策和会计估计变更

(1) 会计政策变更

①《企业会计准则解释第 16 号》(财会[2022]31 号) (“解释第 16 号”)中“关于单项交易产生的资产和负债相关的递延所得税不适用初始确认豁免的会计处理规定”

根据该规定，对于不是企业合并、交易发生时既不影响会计利润也不影响应纳税所得额(或可抵扣亏损)、且初始确认的资产和负债导致产生等额应纳税暂时性差异和可抵扣暂时性差异的单项交易(包括承租人在租赁期开始日初始确认租赁负债并计入使用权资产的租赁交易以及固定资产因存在弃置义务而确认预计负债并计入固定资产成本的交易等)，不适用《企业会计准则第 18 号——所得税》中关于豁免初始确认递延所得税负债和递延所得税资产的规定。对该交易因资产和负债的初始确认所产生的应纳税暂时性差异和可抵扣暂时性差异，应当在交易发生时分别确认相应的递延所得税负债和递延所得税资产。

本公司自 2023 年 1 月 1 日起执行解释 16 号中“关于单项交易产生的资产和负债相关的递延所得税不适用初始确认豁免的会计处理”的规定，该解释的实施未对本公司财务状况和经营成果产生重大影响。

四、税项

1. 主要税种及税率

税 种	计税依据	税 率%
增值税	应税收入	3、6、9、13
城市维护建设税	应纳流转税额	7
教育费附加	应纳流转税额	3
地方教育费附加	应纳流转税额	2
企业所得税	应纳税所得额	25、15

2. 优惠税负及批文

公司之子公司哈尔滨铸鼎工大新材料科技有限公司系高新技术企业，证书编号为 GR202123000637（发证时间为 2021 年 09 月 18 日，有效期为 3 年），报告期内企业所得税享受减按 15% 的税率计算并缴纳。

公司之子公司农业板块根据《企业所得税法实施条例》第八十六条企业所得税法第二十七条第(一)项规定的企业从事农、林、牧、渔业项目的所得，可以免征、减征企业所得税。

根据《财政部税务总局关于实施小微企业普惠性税收减免政策的通知》（财税〔2019〕13 号），对小型微利企业年应纳税所得额不超过 100 万元的部分，减按 25% 计入应纳税所得额，按 20% 的税率缴纳企业所得税。

五、合并财务报表项目注释

以下注释项目除非特别指出，期初指【2023 年 1 月 1 日】，期末指【2023 年 12 月 31 日】，本期指 2023 年度，上期指 2022 年度。

1. 货币资金

项 目	2023.12.31	2022.12.31
库存现金	23,941.91	27,572.71
银行存款	28,970,475.86	99,131,029.35
其他货币资金	47,736.95	9,890.00
合 计	29,042,154.72	99,168,492.06
其中：存放在境外的款项总额		
存放财务公司款项		

注：其他货币资金为京东钱包保证金 5,000.00 元人民币。

2. 应收票据

(1) 应收票据分类列示：

类 别	2023.12.31		
	账面余额	坏账准备	账面价值
银行承兑汇票	400,000.00		400,000.00
商业承兑汇票	1,865,639.57	52,318.11	1,813,321.46
合 计	2,265,639.57	52,318.11	2,213,321.46

类 别	2022.12.31		
	账面余额	坏账准备	账面价值
银行承兑汇票			
商业承兑汇票	8,214,416.15	205,360.40	8,009,055.75
合 计	8,214,416.15	205,360.40	8,009,055.75

(2) 坏账准备

本公司对应收票据，无论是否存在重大融资成分，均按照整个存续期的预期信用损失计量损失准备。

银行承兑汇票

2023 年 12 月 31 日，本公司按照整个存续期预期信用损失计量银行承兑汇票坏账准备，本公司所持有的银行承兑汇票不存在重大信用风险，不会因银行或其他出票人违约而产生重大损失。

商业承兑汇票

2023 年 12 月 31 日，组合计提坏账准备：

类别	账面余额	整个存续期预期信用损失率%	坏账准备
商业承兑汇票	1,865,639.57	2.8	52,318.11
合计	1,865,639.57	2.8	52,318.11

坏账准备的变动

项目	2023.01.01	本期增加	本期减少		2023.12.31
			转回	转销或核销	
应收票据坏账准备	205,360.40	52,318.11	205,360.40		52,318.11

3. 应收账款

(1) 以摊余成本计量的应收账款

项目	2023.12.31			2022.12.31		
	账面余额	坏账准备	账面价值	账面余额	坏账准备	账面价值
应收账款	46,939,354.75	3,473,998.07	43,465,356.68	37,125,091.18	1,983,593.97	35,141,497.21
合计	46,939,354.75	3,473,998.07	43,465,356.68	37,125,091.18	1,983,593.97	35,141,497.21

万方城镇投资发展股份有限公司
 财务报表附注
 2023 年度（除特别注明外，金额单位为人民币元）

(2) 坏账准备

本公司对应收账款，无论是否存在重大融资成分，均按照整个存续期的预期信用损失计量损失准备。

2023 年 12 月 31 日，组合计提坏账准备：

账 龄	账面余额	整个存续期预期信用 损失率%	坏账准备
1 年以内	33,568,276.09		1,067,761.26
其中：6 个月以内	24,426,102.22	2.5	610,652.56
7-12 个月	9,142,173.87	5	457,108.70
1 至 2 年	10,745,716.13	10	1,074,571.62
2 至 3 年	1,737,110.50	30	521,133.15
3 至 4 年	155,440.00	50	77,720.00
4 至 5 年		80	
5 年以上	732,812.03	100	732,812.03
合 计	46,939,354.75		3,473,998.07

(3) 坏账准备的变动

项 目	2023.01.01	本期增加	本期减少		2023.12.31
			转 回	转销或核销	
应收账款坏账 准备	1,983,593.97	1,490,404.10			3,473,998.07

(4) 按欠款方归集的期末余额前五名情况：

单位名称	期末余额	账龄	占应 收账款总	坏账准备 期末余额
------	------	----	------------	--------------

万方城镇投资发展股份有限公司

财务报表附注

2023 年度（除特别注明外，金额单位为人民币元）

			额的比例 (%)	
中国电子科技集团公司第二十九研究所	14,994,490.00	0 至 6 个月 5,740,730.00 7~12 个月 7,073,110.00 1~2 年 2,180,650.00	31.94	715,238.75
乾安瑞雪粮食购销有限公司	4,099,773.18	0 至 6 个月	8.73	102,494.33
陕西省电子技术研究所有限公司	3,526,400.00	1-2 年	7.51	352,640.00
中船重工中南装备有限责任公司	2,668,874.63	0~6 个月 951,418.33 7~12 个月 1,429,028.83	5.69	109,658.27
福泽园（北京）文化发展有限公司	1,342,919.00	0 至 6 个月	2.86	33,572.98
合 计	26,632,456.81		56.73	1,313,604.33

4. 预付款项

(1) 账龄分析及百分比

账 龄	2023.12.31		2022.12.31	
	金 额	比 例%	金 额	比 例%
1 年以内	8,108,000.13	98.53	2,200,907.83	93.59

万方城镇投资发展股份有限公司
 财务报表附注
 2023 年度（除特别注明外，金额单位为人民币元）

账 龄	2023.12.31		2022.12.31	
	金 额	比 例%	金 额	比 例%
1 至 2 年	118,604.56	1.44	150,665.81	6.41
2 至 3 年	2,450.00	0.03		
3 年以上				
合 计	8,229,054.69	100.00	2,351,573.64	100.00

(2) 按预付对象归集的年末余额前五名的预付款情况：

单位名称	与本公司关系	金 额	占预付账款总 额的比例%	账 龄	未结算原因
鞍山恒隆新能源有限公司	关联方	6,700,000.00	81.42	1年以内	预付股权款
哈尔滨市平房区鼎环金属材料经销部	非关联方	197,600.00	2.40	1年以内	未到结算期
威海东巽生物科技有限公司	关联方	197,306.90	2.40	1年以内	未到结算期
哈尔滨市玉泽建筑工程有限责任公司	非关联方	128,000.00	1.56	1年以内	未到结算期
哈尔滨市南岗区林宏物资经销部	非关联方	108,094.25	1.31	1-2年	未到结算期
合 计		7,331,001.15	89.09		

5. 其他应收款

项 目	2023.12.31	2022.12.31
应收利息		
应收股利		
其他应收款	40,847,343.30	9,534,086.98
合 计	40,847,343.30	9,534,086.98

万方城镇投资发展股份有限公司
 财务报表附注
 2023 年度（除特别注明外，金额单位为人民币元）

(1) 其他应收款情况

项 目	2023.12.31			2022.12.31		
	账面余额	坏账准备	账面价值	账面余额	坏账准备	账面价值
其他应收款	53,102,911.61	12,255,568.31	40,847,343.30	14,150,336.73	4,616,249.75	9,534,086.98

①坏账准备

A. 2023 年 12 月 31 日，处于第一阶段的其他应收款坏账准备如下：

项 目	账面余额	未来12月内 预期信用损失 率%	坏账准备	理 由
组合计提：				
账龄组合	45,951,031.21	16.62	7,639,768.56	按未来12个月的 预期信用损失计 量损失准备信用 风险自初始确认 后未显示增加
无风险组合	2,536,080.65			
合 计	48,487,111.86		7,639,768.56	

B. 2023 年 12 月 31 日，处于第三阶段的其他应收款坏账准备如下：

项 目	账面余额	整个存续期预期信 用损失率%	坏账准备	理 由
组合计提：				
账龄组合	4,615,799.75	100.00	4,615,799.75	初始确认后发生信 用减值，按整个存 续期的预期信用损 失计量损失准备
合 计	4,615,799.75	100.00	4,615,799.75	

②坏账准备的变动

万方城镇投资发展股份有限公司
 财务报表附注
 2023 年度（除特别注明外，金额单位为人民币元）

坏账准备	第一阶段	第二阶段	第三阶段	合 计
	未来 12 个月内预 期信用损失	整个存续期预期信 用损失(未发生信用 减值)	整个存续期预期信 用损失(已发生信用 减值)	
2023年1月1日余额	450.00		4,615,799.75	4,616,249.75
期初余额在本期				
—转入第一阶段				
—转入第二阶段				
—转入第三阶段				
本期计提	7,639,768.56			7,639,768.56
本期转回	450.00			450.00
本期转销				
本期核销				
其他变动				
2023年12月31余额	7,639,768.557		4,615,799.75	12,255,568.31

③其他应收款按款项性质分类情况

款项性质	2023.12.31	2022.12.31
押金及保证金	1,754,154.57	8,947,400.00
借款		1,500.00
往来及其他	51,348,757.04	5,201,436.73
合 计	53,102,911.61	14,150,336.73

④其他应收款期末余额前五名单位情况

万方城镇投资发展股份有限公司
 财务报表附注
 2023 年度（除特别注明外，金额单位为人民币元）

单位名称	是否为关联方	款项性质	期末余额	账 龄	占其他应收款期末余额合计数的比例 (%)	坏账准备期末余额
北京天源房地产开发有限公司	关联方	往来款	45,951,031.21	一年以内 3,399,762.18; 1-2 年 35,304,001.74; 2-3 年 7,247,267.29	86.53	7,639,768.56
供销粮油吉林有限公司	非关联方	押金及保证金	1,082,154.57	5 年以上	2.04	
北京北大附中教育投资有限公司	非关联方	往来款	1,000,000.00	1 年以内	1.88	1,000,000.00
孝感市高创投资有限公司	非关联方	押金及保证金	200,000.00	1 年以内	0.38	
湘潭电机股份有限公司	非关联方	押金及保证金	200,000.00	1-2 年	0.38	
合 计			48,433,185.78		91.21	8,639,768.56

6. 存货

(1) 存货分类

项 目	2023.12.31		
	账面余额	跌价准备	账面价值
原材料	19,035,889.42	1,149,088.12	17,886,801.30
库存商品	9,417,834.48		9,417,834.48
自制半成品	2,805,743.88		2,805,743.88
委托代销品	45,280.10		45,280.10
周转材料	783,430.92		783,430.92
发出商品	6,759,556.98	319,707.59	6,439,849.39
合 计	38,847,735.78	1,468,795.71	37,378,940.07

(续)

万方城镇投资发展股份有限公司
 财务报表附注
 2023 年度（除特别注明外，金额单位为人民币元）

项 目	2022.12.31		
	账面余额	跌价准备	账面价值
原材料	28,848,418.45	1,233,182.30	27,615,236.15
库存商品	5,156,445.52	2,192.55	5,154,252.97
开发成本	168,480,836.73		168,480,836.73
自制半成品	1,961,371.01		1,961,371.01
委托加工物资	1,880,491.38		1,880,491.38
周转材料	1,014,948.78		1,014,948.78
合 计	207,342,511.87	1,235,374.85	206,107,137.02

(2) 存货跌价准备

项 目	2023.01.01	本年增加金额		本年减少金额		2023.12.31
		计 提	其 他	转回或转 销	其 他	
原材料	1,233,182.30			84,094.18		1,149,088.12
库存商品	2,192.55			2,192.55		
发出商品		319,707.59				319,707.59
合 计	1,235,374.85	319,707.59		86,286.73		1,468,795.71

7. 其他流动资产

项 目	2023.12.31	2022.12.31
待抵扣进项税额	4,201,396.97	4,535,282.54
待摊费用	213,125.25	87,193.24
合 计	4,414,522.22	4,622,475.78

8. 其他债权投资

项目	2023.12.31					
	成本	利息调整	应计利息	公允价值变动	账面价值	累计减值准备
购买债权	64,040,000.00				64,040,000.00	
小 计	64,040,000.00				64,040,000.00	
减：列示于一年内到期的非流动资产部分						
减：列示于其他流动资产部分						
合 计	64,040,000.00				64,040,000.00	

9. 长期股权投资

(1) 长期股权投资

被投资单位	期初余额	本期增减变动				
		追加投资	减少投资	权益法下确认的投资损益	其他综合收益调整	其他权益变动
一、合营企业						
二、联营企业						
威海东巽生物科技有限公司	12,275,716.45			-1,325,758.18		
吉林万方百奥生物科技有限公司	47,811,226.11			-1,131,596.62		5,013,256.25
合 计	60,086,942.56			-2,457,354.80		5,013,256.25

(续)

万方城镇投资发展股份有限公司
 财务报表附注
 2023 年度（除特别注明外，金额单位为人民币元）

被投资单位	本期增减变动			期末余额	减值准备期末余额
	宣告发放现金股利或利润	计提减值准备	其他		
一、合营企业					
小 计					
二、联营企业					
威海东巽生物 科技有限公司				10,949,958.27	
吉林万方百奥 生物科技有限 公司				51,692,885.74	
小 计				62,642,844.01	
合 计				62,642,844.01	

(2) 长期股权投资减值准备

被投资单位名称	2023.01.01	本期增加	本期减少	2023.12.31
沈阳中辽国际成耕电 器套管有限公司	1,538,918.20			1,538,918.20
辽宁国际安装工程公 司	412,420.18			412,420.18
中国辽宁国际经济技 术合作公司鞍山公司	3,000,000.00			3,000,000.00
中辽国际抚顺公司	2,000,000.00			2,000,000.00
辽宁华盛信托投资股 份有限公司	69,587,617.43			69,587,617.43
辽宁国际经济咨询公 司	2,021,529.00			2,021,529.00
合 计	78,560,484.81			78,560,484.81

10. 其他权益工具投资

（1）其他权益工具投资情况

项 目	2023 年 12 月 31 日	2022 年 12 月 31 日
重庆百年同创房地产开发有 限公司	6,929,639.64	7,109,362.05
北京天源房地产开发有限公 司	12,274,425.35	
合 计	19,204,064.99	7,109,362.05

（2）其他相关情况

2023 年度

项 目	本期确认 的股利收 入	本期计入其 他综合收益 的利得或损 失	期末累计计 入其他综合收 益的利得或损 失	其他综合收益转 入留存收益的金 额	其他综合收 益转入留存 收益的原因	指定为以公允价 值计量且其变动 计入其他综合收 益的原因
重庆百年同 创房地产开 发有限公司		-179,722.41	-7,275,508.44			可获取公允价值
北京天源房 地产开发有 限公司		-25,574.65	-25,574.65			可获取公允价值
合 计		-205,297.06	-7,301,083.09			

2022 年度

项 目	本期 确认 的股 利收 入	本期计入其他综合 收益的利得或损失	期末累计计 入其他综合 收益的利得 或损失	其他综合收 益转入留存 收益的金额	其他综合收 益转入留存 收益的 原因	指定为以公允价 值计量且其变动 计入其他综合收 益的 原因
重庆百年同 创房地产开 发有限公司		475,852.82	-7,095,786.03			可获取公允价值
合 计		475,852.82	-7,095,786.03			

11. 投资性房地产

(1) 采用成本计量模式的投资性房地产

项 目	房屋及建筑物	土地使用权	在建工程	合 计
一、账面原值				
1、年初余额	1,254,645.68			1,254,645.68
2、本年增加金额				
(1) 外购				
(2) 存货/固定资产/在建工程转入				
(3) 企业合并增加				
3、本年减少金额				
(1) 处置子公司减少	1,254,645.68			1,254,645.68
(2) 其他转出				
4、年末余额				
二、累计折旧和累计摊销				
1、年初余额	1,254,645.68			1,254,645.68
2、本年增加金额				
(1) 计提或摊销				
3、本年减少金额				
(1) 处置	1,254,645.68			1,254,645.68
(2) 其他转出				
4、年末余额				

万方城镇投资发展股份有限公司
 财务报表附注
 2023 年度（除特别注明外，金额单位为人民币元）

项 目	房屋及建筑物	土地使用权	在建工程	合 计
三、减值准备				
1、年初余额				
2、本年增加金额				
(1) 计提				
.....				
3、本年减少金额				
(1) 处置				
(2) 其他转出				
4、年末余额				
四、账面价值				
1、年末账面价值				
2、年初账面价值				

12. 固定资产

项 目	2023.12.31	2022.12.31
固定资产	54,530,980.22	49,342,997.72
固定资产清理		
合 计	54,530,980.22	49,342,997.72

(1) 固定资产及累计折旧

① 固定资产情况

万方城镇投资发展股份有限公司
 财务报表附注
 2023 年度（除特别注明外，金额单位为人民币元）

项 目	房屋及建筑物	机器设备	运输设备	电子设备	办公设备	其他设备	合 计
一、账面原值							
1、年初余额	34,427,898.22	18,519,575.88	4,215,282.99	834,549.06	489,460.69	353,909.59	58,840,676.43
2、本年增加金额		11,217,069.47	768,004.68	541,635.03	256,947.34	110,974.51	12,894,631.03
(1) 购置		2,033,955.87	685,880.79	433,384.13	166,735.89	35,287.62	3,355,244.30
(2) 在建工程转入							
(3) 企业合并增加		9,183,113.60	82,123.89	108,250.90	90,211.45	75,686.89	9,539,386.73
(4) 经营租赁转为自用							
3、本年减少金额	627,322.84		3,642,660.00	166,105.55	273,645.95		4,709,734.34
(1) 处置或报废			1,587,500.00				1,587,500.00
(2) 合并范围减少	627,322.84		2,055,160.00	166,105.55	273,645.95		3,122,234.34
(3) 自用转为经营租赁							
4、年末余额	33,800,575.38	29,736,645.35	1,313,013.39	1,210,078.54	472,762.08	464,884.10	66,997,958.84
二、累计折旧							-
1、年初余额	2,433,823.24	2,742,098.11	3,102,604.87	696,185.71	418,302.10	104,664.68	9,497,678.71
2、本年增加金额	1,670,265.99	4,580,944.77	474,718.29	156,183.18	97,388.63	120,103.84	7,099,604.70
(1) 计提	1,670,265.99	2,306,370.77	448,712.38	76,013.23	43,793.07	75,921.30	4,621,076.74
(2) 企		2,274,574.00	26,005.91	80,169.95	53,595.56	44,182.54	2,478,527.96

万方城镇投资发展股份有限公司

财务报表附注

2023 年度（除特别注明外，金额单位为人民币元）

项 目	房屋及建筑物	机器设备	运输设备	电子设备	办公设备	其他设备	合 计
业合并增加							
(3) 经营租赁转为自用							
3、本年减少金额	627,322.84		3,061,368.62	165,214.02	262,644.76		4,116,550.24
(1) 处置或报废			1,339,453.18				1,339,453.18
(2) 合并范围减少	627,322.84		1,721,915.44	165,214.02	262,644.76		2,777,097.06
(3) 自用转为经营租赁							
4、年末余额	3,476,766.39	7,323,042.88	502,199.99	687,154.87	253,045.97	224,768.52	12,466,978.62
三、减值准备							
1、年初余额							
2、本年增加金额							
(1) 计提							
(2) 企业合并增加							
(3) 经营租赁转为自用							
3、本年减少金额							
(1) 处置或报废							
(2) 合并范围减少							
(3) 自用转为经							

万方城镇投资发展股份有限公司
 财务报表附注
 2023 年度（除特别注明外，金额单位为人民币元）

项 目	房屋及建筑物	机器设备	运输设备	电子设备	办公设备	其他设备	合 计
营租赁							
4、年末 余额							
四、账面 价值							
1、年末 账面价值	30,323,808.99	22,413,602.47	810,813.40	522,923.67	219,716.11	240,115.58	54,530,980.22
2、年初 账面价值	31,994,074.98	15,777,477.77	1,112,678.12	138,363.35	71,158.59	249,244.91	49,342,997.72

.本公司本报告期用于抵押的固定资产：

押物名称	面积(m²)	抵押权证号	被担保最高债权额	抵押期限
不动产	64.17	吉（2021）乾安县不动 产权第0012075号	100,000.00	2022/10/25- 2023/10/24
不动产	1,333.50	吉（2021）乾安县不动 产权第0012074号	1,560,000.00	2022/10/25- 2023/10/24
不动产	2,240.00	吉（2021）乾安县不动 产权第0012076号	2,840,000.00	2022/10/25- 2023/10/24
不动产	101.34	吉（2021）乾安县不动 产权第0012073号	150,000.00	2022/10/25- 2023/10/24
不动产	82.77	吉（2021）乾安县不动 产权第0012078号	120,000.00	2022/10/25- 2023/10/24
不动产	217.83	吉（2021）乾安县不动 产权第0012077号	330,000.00	2022/10/25- 2023/10/24
不动产	59.65	吉（2021）乾安县不动 产权第0012072号	60,000.00	2022/10/25- 2023/10/24
不动产	1,363.10	吉（2021）乾安县不动 产权第0009085号	1,730,000.00	2022/10/25- 2023/10/24
不动产	833.30	吉（2021）乾安县不动 产权第0009086号	1,060,000.00	2022/10/25- 2023/10/24
不动产	3,209.00	吉（2021）乾安县不动 产权第004033号	4,710,000.00	2022/10/25- 2023/10/24
不动产单元	1,713.21	哈房权证开字第 201110725 号	3,670,000.00	2022-8-22至2025- 8-21
不动产单元	902.00	哈房权证开字第 201110967 号		
合 计	12,119.87		16,330,000.00	

注:2023 年 10 月 24 日借款到期后迈捷公司没有续贷，造成逾期，固定资产处于抵押

万方城镇投资发展股份有限公司
 财务报表附注
 2023 年度（除特别注明外，金额单位为人民币元）

状态。

13. 在建工程

项 目	2023.12.31	2022.12.31
在建工程	7,097,122.10	
合 计	7,097,122.10	

(1) 在建工程情况

项 目	2023.12.31			2022.12.31		
	账面余额	减值准备	账面价值	账面余额	减值准备	账面价值
年产 1.2 万吨天然红法夫酵母(虾青素)一期项目	1,422,693.10		1,422,693.10			
黑龙江赛福农业科技有限公司农产品加工厂房项目	5,674,429.00		5,674,429.00			
合 计	7,097,122.10		7,097,122.10			

(2) 重要在建工程项目本年变动情况

工程名称	预算数	资金来源	工程投入占预算的比例	工程进度
年产 1.2 万吨天然红法夫酵母(虾青素)一期项目	240,590,000.00	自筹资金	0.59%	0.59%
黑龙江赛福农业科技有限公司农产品加工厂房项目	8,500,000.00	自筹资金	66.76%	66.76%

(续)

工程名称	2023.01.01	本期增加		本期减少		2023.12.31	
		金额	其中：利息资本化金额	转入固定资产	其他减少	余额	其中：利息资本化金额
年产 1.2 万吨天然红法夫酵母(虾青素)一期项目		1,422,693.10				1,422,693.10	
黑龙江赛福农业科技有限公司农		5,674,429.00				5,674,429.00	

万方城镇投资发展股份有限公司
 财务报表附注
 2023 年度（除特别注明外，金额单位为人民币元）

产品加工厂房项目						
合计		7,097,122.10				7,097,122.10

14. 使用权资产

项目	房屋及建筑物	机器设备	运输设备	合计
一、账面原值				
1、年初余额	384,889.98	7,216,538.48		7,601,428.46
2、本年增加金额	5,731,449.63	6,143,852.19		11,875,301.82
3、本年减少金额				
4、年末余额	6,116,339.61	13,360,390.67		19,476,730.28
二、累计折旧				
1、年初余额	192,444.99	1,924,410.25		2,116,855.24
2、本年增加金额	1,091,092.27	1,344,469.59		2,435,561.86
3、本年减少金额				
4、年末余额	1,283,537.26	3,268,879.84		4,552,417.10
三、减值准备				
1、年初余额				
2、本年增加金额				
3、本年减少金额				
4、年末余额				
四、账面价值				
1、年末账面价值	4,832,802.35	10,091,510.83		14,924,313.18
2、年初账面价值	192,444.99	5,292,128.23		5,484,573.22

万方城镇投资发展股份有限公司
 财务报表附注
 2023 年度（除特别注明外，金额单位为人民币元）

15. 无形资产

项 目	软 件	土地使用权	专利权	著作权	合 计
一、账面原值					
1、年初余额	140,732.00	6,120,595.67	11,805,630.71		18,066,958.38
2、本年增加金额	10,188.68		1,400,873.72	15,000.00	1,426,062.40
(1) 购置	10,188.68			15,000.00	25,188.68
(2) 内部研发			1,400,873.72		1,400,873.72
(3) 企业合并增加					
3、本年减少金额	29,072.00				29,072.00
(1) 处置					
(2) 合并范围减少	29,072.00				29,072.00
4、年末余额	121,848.68	6,120,595.67	13,206,504.43	15,000.00	19,463,948.78
二、累计摊销					
1、年初余额	110,882.00	263,611.24	3,546,795.49		3,921,288.73
2、本年增加金额	32,397.18	203,185.69	1,307,750.43	1,375.00	1,544,708.30
(1) 摊销	32,397.18	203,185.69	1,307,750.43	1,375.00	1,544,708.30
(2) 企业合并增加					
3、本年减少金额	29,072.00				29,072.00
(1) 处置					
(2) 合并范围减少	29,072.00				29,072.00
4、年末余额	114,207.18	466,796.93	4,854,545.92	1,375.00	5,436,925.03
三、减值准备					

万方城镇投资发展股份有限公司
 财务报表附注
 2023 年度（除特别注明外，金额单位为人民币元）

项 目	软 件	土地使用权	专利权	著作权	合 计
1、年初余额					
2、本年增加金额					
(1) 计提					
3、本年减少金额					
(1) 处置					
4、年末余额					
四、账面价值					
1、年末账面价值	7,641.50	5,653,798.74	8,351,958.51	13,625.00	14,027,023.75
2、年初账面价值	29,850.00	5,856,984.43	8,258,835.22		14,145,669.65

(1) 无形资产情况

注：本期末通过公司内部研究开发形成的无形资产占无形资产(原值)余额的比例为 7.20%。

本公司本报告期用于抵押的无形资产：

抵押物名称	面积(m ²)	抵押权证号	被担保最高债权额	抵押期限
土地使用权	3,446.00	吉(2021)乾安县不动产权第 0004033 号	10,500,000.00	2022-10-25 至 2023-10-24
土地使用权	2,615.21	哈国用(2010)第 0100001 号	2,330,000.00	2022-8-22 至 2025-8-21
合 计	6,061.21		12,830,000.00	

注:2023 年 10 月 24 日借款到期后迈捷公司用于抵押的土地使用权没有偿还贷款,造成逾期,无形资产处于抵押状态。

16. 开发支出

项 目	期初余额	本期增加		本期减少		期末余额
		内部开发支出	其他	确认为无 形资产	转入当期损益	
复合梯度电子封装新材料与新结构(一种采用铝合金包覆其他封装材料制造封装盒体的办法)		1,315,155.77				1,315,155.77
复合梯度电子封装新材料与新结构(一种局部梯度硅铝电子封装才来哦成形办法)		706,096.16				706,096.16
富含虾青素红法夫酵母制备及其作为食品新资源的技术研究与开发		300,000.00				300,000.00
红法夫酵母对罗氏沼虾生长、免疫、品质、和抗应激的研究		120,000.00				120,000.00
钛合金铸件材料快速装夹和机械加工工艺技术研究		332,665.77				332,665.77
铝合金薄壁菱形舱段快速装夹定位机械加工工艺技术研究		269,562.37				269,562.37
适用于机加工钻孔的方法		262,760.02				262,760.02
适用于机加工装卡结构装置		231,361.73				231,361.73
精密钛合金镜框架快速装夹		185,199.25				185,199.25

万方城镇投资发展股份有限公司
 财务报表附注
 2023 年度（除特别注明外，金额单位为人民币元）

项 目	期初余额	本期增加		本期减少		期末余额
		内部开发支出	其他	确认为无 形资产	转入当期损益	
及机械加工工 艺的研发						
高强度铝合 金舱体加工工 装及机械加工 工艺的研发		115,984.12				115,984.12
雷达物位计材 料的研制	217,091.55	77,448.05		294,539.60		-
APD 结构雷 达物位计研发	213,944.42	92,881.49		306,825.91		-
新型高硅铝电 子材料的研究	134,989.79	137,161.79		272,151.58		-
异种电子封装 材料的研发	163,441.32	363,915.31		527,356.63		-
合 计	729,467.08	4,510,191.83		1,400,873.72		3,838,785.19

具体情况详见附注六、研发支出。

17. 商誉

(1) 商誉账面原值

被投资单位名称或形成商誉 的事项	期初余额	本期增加	本期减少	期末余额
		企业合并形成 的	企业合并形成 的	
吉林万方迈捷农业产业发展 有限公司	726,549.09			726,549.09
哈尔滨铸鼎工大新材料科技 有限公司	62,729,443.94			62,729,443.94
湖北新瑞光机电科技有限公 司		6,046,984.60		6,046,984.60
合 计	63,455,993.03	6,046,984.60		69,502,977.63

(2) 商誉减值准备

被投资单位名称或形成商 誉的事项	期初余额	本期增加		本期减少		期末 余额
		计提	处置	
吉林万方迈捷农业产业发		726,549.09				726,549.09

万方城镇投资发展股份有限公司
 财务报表附注
 2023 年度（除特别注明外，金额单位为人民币元）

展有限公司					
哈尔滨铸鼎工大新材料科 技有限公司		14,564,091.49			14,564,091.49
湖北新瑞光机电科技有限 公司					
合 计		15,290,640.58			15,290,640.58

(3) 商誉减值测试过程

项 目	铸鼎工大	湖北新瑞光	迈捷农业
商誉账面余额	62,729,443.94	6,046,984.60	726,549.09
未确认归属于少数股 东权益的商誉余额	94,094,056.06	2,732,041.79	484,366.06
调整后整体商誉的账 面余额	156,823,500.00	8,779,026.39	1,210,915.15
资产组的账面余额	31,747,322.22	11,164,400.00	
包含整体商誉的资产 组的账面余额	188,570,822.22	19,943,426.39	1,210,915.15
资产组预计未来现金 流量的现值（可回收金 额）	149,880,885.70	19,980,626.39	
商誉减值损失（大于 0 时）	38,689,936.52		1,210,915.15
归属于母公司合并报 表应确认的商誉减值 损失	14,564,091.49		726,549.09

注：资产组未来现金流量现值（可收回金额）、资产组公允价值减去处置费用后的净额，资产组的认定

(1) 将哈尔滨铸鼎工大新材料科技有限公司是一个单独的资产组进行减值测试，北京国融兴华资产评估有限责任公司出具的国融兴华评报字[2024]第 020082 号的评估结果资产组为固定资产、无形资产、开发支出长期资产，并以该资产组为基础进行商誉减值测试，确认商誉减值金额为 3,868.99 万元，公司按照持股比例确认了资产减值准备。

(2) 湖北新瑞光机电科技有限公司，北京国融兴华资产评估有限责任公司出具国融兴华评报字[2024]第 020087 号的评估结果、国融兴华评报字[2024]第 020083 号的评估结果确认不存在商誉减值。

1) 本次商誉减值测试中，将湖北九耀精密科技有限公司作为一个单独的资产组进行减值测试，资产组组合为固定资产、开发支出、使用权资产。经北京国融兴华资产评估有限责任公司评估，并出具了国融兴华评报字[2024]第 020087 号评估报告。

2) 2023 年 6 月完成了对湖北九耀精密科技有限公司的股权收购；本次商誉减值测试中，将湖北腾威机械设备有限公司作为一个单独的资产组进行减值测试，经北京国融兴华资产评估有限责任公司评估，并出具了国融兴华评报字[2024]第 020083 号评估报告。

商誉减值测试过程

交易假设：交易假设是假定含商誉资产组已经处在交易的过程中，评估专业人员根据待评估资产的交易条件等模拟市场进行估价。交易假设是资产评估得以进行的一个最基本的前提假设。

公开市场假设：公开市场假设是假定在市场上交易的含商誉资产组，或拟在市场上交易的含商誉资产组，资产交易双方彼此地位平等，彼此都有获取足够市场信息的机会和时间，以便于对含商誉资产组的功能、用途及其交易价格等作出理智的判断。公开市场假设以含商誉资产组在市场上可以公开买卖为基础。

资产持续使用假设：资产持续经营假设是指评估时需根据含商誉资产组按目前的用途和使用的方式、规模、频度、环境等情况继续使用，或者在有所改变的基础上使用，相应确定评估方法、参数和依据。

18. 长期待摊费用

项 目	2023.01.01	本期增加	本期摊销	其他减少	2023.12.31	其他减少的原因
装修费	1,153,676.58	2,044,720.33	470,862.95	892,315.74	1,835,218.22	合并范围减少
版权使用费	236,973.66		44,811.34		192,162.32	
供热并网费	124,852.30		34,050.60		90,801.70	
合 计	1,515,502.54	2,044,720.33	549,724.89	892,315.74	2,118,182.24	

19. 递延所得税资产和递延所得税负债

(1) 未经抵销的递延所得税资产

项 目	2023.12.31		2022.12.31	
	递延所得税资产	可抵扣暂时性差异	递延所得税资产	可抵扣暂时性差异
信用减值准备	334,909.08	1,339,636.32	634,931.92	4,115,264.18
股份支付			78,337.64	522,250.96
资产减值准备	79,926.90	319,707.60		
内部交易未实现利润				
可抵扣亏损				
公允价值计量损失				
租赁负债	2,187,184.68	8,748,738.71		
固定资产折旧				
无形资产摊销				
合 计	2,602,020.66	10,408,082.63	713,269.56	4,637,515.14

(2) 未经抵销的递延所得税负债

项 目	2023.12.31		2022.12.31	
	递延所得税负债	应纳税暂时性差异	递延所得税负债	应纳税暂时性差异
非同一控制下企业合并资产评估增值	24,065.86	96,263.44	32,096.73	128,386.92
使用权资产	1,987,400.00	7,949,600.00		
内部交易未实现亏损				
公允价值计量收益				

万方城镇投资发展股份有限公司
 财务报表附注
 2023 年度（除特别注明外，金额单位为人民币元）

项 目	2023.12.31		2022.12.31	
	递延所得税负债	应纳税暂时性差异	递延所得税负债	应纳税暂时性差异
固定资产折旧				
无形资产摊销				
合 计	2,011,465.86	8,045,863.44	32,096.73	128,386.92

(3) 未确认递延所得税资产明细

项 目	2023.12.31	2022.12.31
可抵扣暂时性差异	-1,723,824.96	-538,928.60
可抵扣亏损	48,502,621.42	28,009,554.66
合 计	46,778,796.46	27,470,626.06

(4) 未确认递延所得税资产的可抵扣亏损将于以下年度到期

年 份	2023.12.31	2022.12.31	备 注
2023 年		1,293,286.84	
2024 年	253,014.27	253,014.27	
2025 年	1,972,640.18	1,972,640.18	
2026 年	22,956,388.35	22,956,388.35	
2027 年	1,534,225.02	1,534,225.02	
2028 年	21,786,353.60		
合 计	48,502,621.42	28,009,554.66	

20. 短期借款

(1) 短期借款分类：

借款类别	2023.12.31	2022.12.31
信用借款		
保证借款	19,102,648.08	23,000,000.00
抵押借款	43,000,000.00	47,000,000.00
短期借款利息	3,631,066.66	135,539.11
合 计	65,733,714.74	70,135,539.11

(2) 保证借款的明细为万方城镇投资发展有限公司、宜昌腾威机械设备有限公司、许爱华、王志建在司孝感三里棚支行湖北银行股份有限公司孝感三里棚支行担保金额1,882,648.08元人民币；刑大伟分别在中国光大银行股份有限公司哈尔滨先锋支行、交通银行股份有限公司哈尔滨辽河支行、上海浦东发展银行股份有限公司哈尔滨哈西支行担保金额4,000,000.00元人民币、3,320,000.00元人民币、9,900,000.00元人民币。

(3) 抵押借款的抵押资产类别以及金额，参见附注五、11固定资产及五、14无形资产所述。截止报告日，2023年10月24日到期的抵押借款本金43,000,000.00到期后未续签，造成逾期。

21. 应付账款

(1) 应付账款列示

项 目	2023.12.31	2022.12.31
应付设备款	383,424.10	7,433,858.53
应付货款	9,302,894.76	12,227,937.14
应付工程款及其他	5,772,970.28	3,362,680.33
合 计	15,459,289.14	23,024,476.00

(2) 账龄超过1年的重要应付账款

项 目	期末余额	未偿还或结转的原因
乾安县鑫超建筑劳务有限公司	2,200,000.00	未到结算期
北京中企华资产评估有限责任公司	490,000.00	未到结算期
秘鲁技术合作二期	139,695.71	未到结算期
合 计	2,829,695.71	

22. 预收款项

(1) 预收款项列示

项 目	2023.12.31	2022.12.31
股权转让款	6,000,000.00	
合 计	6,000,000.00	

23. 合同负债

项 目	2023.12.31	2022.12.31
合同负债	2,452,439.90	2,153,517.66
合 计	2,452,439.90	2,153,517.66

24. 应付职工薪酬

(1) 应付职工薪酬列示

项 目	期初余额	本期增加	本期减少	期末余额
一、短期薪酬	2,469,925.18	19,231,613.37	18,392,058.81	3,309,479.74
二、离职后福利设定提存计划	26,995.64	1,334,856.25	1,325,078.38	36,773.51
三、辞退福利		136,080.00	8,293.38	127,786.62

万方城镇投资发展股份有限公司
 财务报表附注
 2023 年度（除特别注明外，金额单位为人民币元）

项 目	期初余额	本期增加	本期减少	期末余额
四、一年内到期的其他福利				
合 计	2,496,920.82	20,702,549.62	19,725,430.57	3,474,039.87

(2) 短期薪酬列示

项 目	期初余额	本期增加	本期减少	期末余额
1、工资、奖金、津贴和补贴	2,354,942.97	18,033,984.07	17,179,048.38	3,209,878.66
2、职工福利费	56,831.99	419,743.73	444,493.22	32,082.50
3、社会保险费	17,086.54	606,364.67	610,630.98	12,820.23
其中：医疗保险费	16,254.80	604,835.88	600,331.42	20,759.26
工伤保险费	529.98	40,120.18	39,248.32	1,401.84
生育保险费	301.76	5,733.22	6,034.98	
其他				
4、住房公积金	32,241.92	147,622.16	147,841.36	32,022.72
5、工会经费和职工教育经费	8,821.76	23,898.74	10,044.87	22,675.63
6、短期带薪缺勤				
7、短期利润分享计划				
合 计	2,469,925.18	19,231,613.37	18,392,058.81	3,309,479.74

(3) 设定提存计划列示

项 目	期初余额	本期增加	本期减少	期末余额
1、基本养老保险	26,181.21	1,271,820.38	1,262,511.43	35,490.16
2、失业保险费	814.43	47,845.39	47,376.47	1,283.35
3、大病医疗保险		15,190.48	15,190.48	

万方城镇投资发展股份有限公司
 财务报表附注
 2023 年度（除特别注明外，金额单位为人民币元）

项 目	期初余额	本期增加	本期减少	期末余额
合 计	26,995.64	1,334,856.25	1,325,078.38	36,773.51

25. 应交税费

税 项	2023.12.31	2022.12.31
增值税	2,667,497.43	22,037,531.81
企业所得税	15,454,574.86	23,402,783.44
个人所得税	5,498,912.99	5,918,272.33
城市维护建设税	229,066.03	1,149,937.99
印花税	60,027.71	89,488.85
教育费附加	126,108.59	688,237.86
水利基金	11,691.27	27,488.45
房产税		2,920.20
地方教育费附加	9,650.73	11,452.75
合 计	24,057,529.61	53,328,113.68

26. 其他应付款

项 目	2023.12.31	2022.12.31
应付利息		
应付股利		
其他应付款	103,227,665.45	172,130,988.61
合 计	103,227,665.45	172,130,988.61

(1) 其他应付款

①按款项性质列示其他应付款

万方城镇投资发展股份有限公司
 财务报表附注
 2023年度（除特别注明外，金额单位为人民币元）

项 目	2023.12.31	2022.12.31
往来款及其他	51,599,830.19	129,630,988.61
应付股权转让款	51,627,835.26	42,500,000.00
合 计	103,227,665.45	172,130,988.61

27.一年内到期的非流动负债

项 目	2023.12.31	2022.12.31
一年内到期的租赁负债	5,634,020.46	2,084,277.23
一年内到期的长期应付款		1,715,200.00
合 计	5,634,020.46	3,799,477.23

28. 其他流动负债

项 目	2023.12.31	2022.12.31
待转销项税额	16,037.64	7,322.10
合 计	16,037.64	7,322.10

29.长期借款

(1) 长期借款分类

借款类别	2023.12.31	2022.12.31
抵押借款	5,000,000.00	5,000,000.00
保证借款	2,001,061.42	
合 计	7,001,061.42	5,000,000.00

(2) 抵押借款的抵押资产类别以及金额，参见附注五、11固定资产及五、14无形

资产所述。

30. 租赁负债

项 目	2023.12.31	2022.12.31
租赁付款额	21,794,382.65	13,365,372.37
减：未确认融资费用	5,134,921.84	5,049,231.44
减：一年内到期的租赁负债 (附注 43)	5,634,020.47	2,084,277.23
合 计	11,025,440.34	6,231,863.70

31. 预计负债

项 目	2023.12.31	2022.12.31	形成原因
预计诉讼损失	819,124.27	819,124.27	上市重组形成
合 计	819,124.27	819,124.27	

32. 递延收益

项 目	期初余额	本期增加	本期减少	期末余额	形成原因
政府补助		8,000,000.00	2,979,594.64	5,020,405.36	黑龙江省重大科技成果转化项目补助

33. 股本

项 目	2023.01.01	本期增减					2023.12.31
		发行新股	送 股	公积金转 股	其 他	小 计	
股份总数	309,916,551.00	876,000.00				876,000.00	310,792,551.00

34. 资本公积

项 目	2023.01.01	本期增加	本期减少	2023.12.31
股本溢价	31,064,901.59	5,730,650.22		36,795,551.81

万方城镇投资发展股份有限公司
 财务报表附注
 2023 年度（除特别注明外，金额单位为人民币元）

项 目	2023.01.01	本期增加	本期减少	2023.12.31
其他资本公积	125,563,821.28	5,013,256.25	22,558,831.49	108,018,246.04
合 计	156,628,722.87	10,743,906.47	22,558,831.49	144,813,797.85

35.其他综合收益

项 目	期初余额	本期发生金额					期末余额
		本年所得 税前发生 额	减：前期计 入其他综合 收益当期转 入损益	减：所得税 费用	税后归属于 母公司	税后归属 于少数股 东	
一、不能重 分类进损 益的其他 综合收益	-7,095,786.03				-205,297.06		-7,301,083.09
其他权益 工具投资 公允价值 变动	-7,095,786.03				-205,297.06		-7,301,083.09
其他综合 收益合计	-7,095,786.03				-205,297.06		-7,301,083.09

36.盈余公积

项 目	2023.01.01	本期增加	本期减少	2023.12.31
法定盈余公积	4,855,407.80			4,855,407.80
合 计	4,855,407.80			4,855,407.80

37.未分配利润

项 目	金 额	提取或分配比例
调整前上期末未分配利润	-283,035,070.60	
调整期初未分配利润合计数 (调增+, 调减)		
调整后期初未分配利润	-283,035,070.60	

万方城镇投资发展股份有限公司
 财务报表附注
 2023 年度（除特别注明外，金额单位为人民币元）

项 目	金 额	提取或分配比例
加：本期归属于母公司所有者的净利润	-5,208,966.25	
减：提取法定盈余公积		
提取任意盈余公积		
提取一般风险准备金		
应付普通股股利		
转作股本的普通股股利		
期末未分配利润	-288,244,036.85	

38.营业收入和营业成本

(1) 营业收入及成本列示如下：

项 目	2023 年度		2022 年度	
	收 入	成 本	收 入	成 本
主营业务	165,573,951.55	159,562,999.15	152,385,670.46	120,363,275.98
其他业务	1,936,525.78	2,664,180.78	5,322,239.19	4,478,007.18
合 计	167,510,477.33	162,227,179.93	157,707,909.65	124,841,283.16

39.税金及附加

项 目	2023 年度	2022 年度
城市维护建设税	127,858.79	121,548.81
教育费附加	55,087.59	74,683.44
地方教育费附加	36,238.36	12,054.40
房产税	38,994.54	39,223.11
土地使用税	14,848.74	16,214.28

万方城镇投资发展股份有限公司
 财务报表附注
 2023 年度（除特别注明外，金额单位为人民币元）

项 目	2023 年度	2022 年度
车船使用税	13,324.04	13,980.00
印花税	191,601.24	83353.72
环境保护税		3,184.49
水利基金	4,138.04	78,435.46
合 计	482,091.34	442,677.71

40.销售费用

项 目	2023 年度	2022 年度
职工薪酬	2,193,417.46	1,346,992.48
折旧费	3,355.12	5,753.16
业务招待费	253,848.81	72,656.16
办公费	48,930.03	75.00
差旅费	464,308.21	46,789.66
修理费	4,990.87	1,595.00
车辆费	57,880.77	41,760.20
邮电通讯费	1,446.00	49.20
咨询服务费	110,688.77	
广告费	113,282.57	9,938.70
业务宣传费	329,896.08	351,222.97
销售佣金		55,366.96
其他	350,374.24	64,300.56
合 计	3,932,418.93	1,996,500.05

万方城镇投资发展股份有限公司
 财务报表附注
 2023 年度（除特别注明外，金额单位为人民币元）

41.管理费用

项 目	2023 年度	2022 年度
职工薪酬	8,782,933.86	8,596,442.63
折旧费	579,015.54	1,819,872.48
无形资产摊销	188,643.80	159,678.23
长期待摊费用摊销	199,367.90	268,861.57
租赁费	352,537.08	301,420.00
股权激励	-674,264.52	2,818,124.52
业务招待费	544,017.12	376,209.28
办公费	605,027.27	578,944.33
差旅费	585,415.73	335,727.04
水电费	63,796.04	95,621.47
会议费	26,000.00	4,500.00
修理费	82,274.79	10,689.09
装修费	233,230.58	251,010.12
物业费	50,559.66	2,407.44
车辆费	362,348.34	275,827.52
邮电通讯费	33,426.28	37,751.22
劳动保护费	4,346.77	910.00
财产保险费	29,832.09	23,035.91
咨询服务费	814,203.00	1,237,169.15
聘请中介机构费	1,891,930.19	1,125,000.00
其他	1,090,759.65	177,696.79

万方城镇投资发展股份有限公司
 财务报表附注
 2023 年度（除特别注明外，金额单位为人民币元）

项 目	2023 年度	2022 年度
合 计	15,845,401.17	18,496,898.79

42.研发费用

项 目	2023 年度	2022 年度
职工薪酬	1,313,882.06	265,026.66
折旧费	250,989.70	43,251.38
直接消耗材料	925,856.02	658,501.98
其他	21,237.65	31,452.81
合 计	2,511,965.43	998,232.83

43.财务费用

项 目	2023 年度	2022 年度
利息费用	6,528,798.61	5,659,569.66
减：利息收入	349,931.74	125,430.38
承兑汇票贴息		
汇兑损失		
减：汇兑收益		
手续费及其他	36,328.26	30,957.74
合 计	6,215,195.13	5,565,097.02

44.其他收益

项 目	2023 年度	2022 年度
政府补助	5,528,314.76	1,080,022.32
代扣代缴个人所得税手续费	30,533.53	8,657.17

万方城镇投资发展股份有限公司
 财务报表附注
 2023 年度（除特别注明外，金额单位为人民币元）

项 目	2023 年度	2022 年度
直接减免的增值税	64,649.78	822,157.38
合 计	5,623,498.07	1,910,836.87

政府补助的具体信息详见附注八、政府补助。

项 目	2023 年度	2022 年度
与资产相关：		
与收益相关：		
增值税先征后返、即征即退等		
规上企业奖补		500,000.00
高新复审奖补		200,000.00
科技创新奖		200,000.00
国家高新技术企业培育库入库奖励资金		100,000.00
乾安县发展和改革局包装补贴款		68,950.00
黑龙江省研究院高质量专项资金		5,660.38
稳岗补贴	16,720.12	5,411.94
国家级专精特新小巨人奖补	2,000,000.00	
单项冠军产品奖补	200,000.00	
企业研发投入省级奖补资金	60,000.00	
黑龙江省重大科技成果转化项目	2,979,594.64	
科技创新奖补	49,800.00	
财政局科技型中小企业入库奖励	10,000.00	
乾安县发展和改革局大米补贴款	118,200.00	

万方城镇投资发展股份有限公司
 财务报表附注
 2023 年度（除特别注明外，金额单位为人民币元）

项 目	2023 年度	2022 年度
乾安县工信局专项资金	29,000.00	
乾安县工业和信息化局补助	65,000.00	
合 计	5,528,314.76	1,080,022.32

45.投资收益

项 目	2023 年度	2022 年度
权益法核算的长期股权投资收益	-2,457,354.80	194,628.29
处置长期股权投资产生的投资收益	18,390,720.01	
丧失控制权后,剩余股权按公允价值重新计量产生的利得	19,543,820.81	
合 计	35,477,186.02	194,628.29

46.信用减值损失

项 目	2023 年度	2022 年度
应收票据信用减值损失	153,042.29	
应收账款信用减值损失	-1,225,087.80	3,454.71
其他应收款信用减值损失	-7,634,068.56	1,651,806.92
合 计	-8,706,114.07	1,655,261.63

47.资产减值损失

项 目	2023年度	2022年度
存货跌价损失	-319,707.59	-86,286.73
商誉减值损失	-15,290,640.58	
合 计	-15,610,348.17	-86,286.73

48. 资产处置收益

项 目	2023 年度	2022 年度	计入当期非经常性损益的金额
处置未划分为持有待售的非流动资产产生的利得或损失	8,480.69		8,480.69
其中：使用权资产	8,480.69		8,480.69
合 计	8,480.69		8,480.69

49. 营业外收入

项 目	2023 年度	2022 年度	计入当期非经常性损益的金额
违约赔偿收入	1,158,990.00		1,158,990.00
无需支付的应付款项	178,188.67	740.40	178,188.67
其他	102,147.01	160.33	102,147.01
合 计	1,439,325.68	900.73	1,439,325.68

50. 营业外支出

项 目	2023 年度	2022 年度	计入当期非经常性损益
罚款支出	9,151.37	2,443.11	9,151.37
其他	3,511,729.07	6,932.07	3,511,729.07
合 计	3,520,880.44	9,375.18	3,520,880.44

注：营业外支出-其他中 2,431,302.06 为哈尔滨铸鼎为取得政府补助发生的相关支出。

51. 所得税费用

(1) 所得税费用表

项 目	2023年度	2022年度
当期所得税费用	1,854,484.52	1,604,067.96

万方城镇投资发展股份有限公司
 财务报表附注
 2023年度（除特别注明外，金额单位为人民币元）

项 目	2023年度	2022年度
递延所得税费用	90,618.03	-343,304.48
合 计	1,945,102.55	1,260,763.48

(2) 会计利润与所得税费用调整过程

项 目	本期发生额
利润总额	-8,992,627.01
按法定/适用税率计算的所得税费用	3,764,748.50
子公司适用不同税率的影响	-544,472.63
调整以前期间所得税的影响	
非应税收入的影响	
不可抵扣的成本、费用和损失的影响	599,637.71
使用前期未确认递延所得税资产的可抵扣亏损的影响	
本期未确认递延所得税资产的可抵扣暂时性差异或可抵扣亏损的影响	-902,920.78
税率调整导致期初递延所得税资产/负债余额的变化	
研发费用加计扣除	2,758,019.67
所得税费用	1,945,102.55

52.现金流量表项目

(1) 收到的其他与经营活动有关的现金

项 目	2023年度	2022年度
利息收入	286,143.40	125,430.38
政府补助	10,548,720.12	1,088,679.49
往来款项及其他	15,038,135.35	1,626,976.31

万方城镇投资发展股份有限公司
 财务报表附注
 2023年度（除特别注明外，金额单位为人民币元）

项 目	2023年度	2022年度
合 计	25,872,998.87	2,841,086.18

(2) 支付的其他与经营活动有关的现金

项 目	2023年度	2022年度
费用	7,516,218.53	6,356,562.45
往来款项及其他	8,196,428.54	1,085,347.15
合 计	15,712,647.07	7,441,909.60

(3) 收到的其他与投资活动有关的现金

项 目	2023年度	2022年度
企业间借款		20,012.32
非同一控制合并产生		
合 计		20,012.32

(4) 收到的其他与筹资活动有关的现金

项 目	2023年度	2022年度
企业间借款	31,256,000.00	89,635,652.00
合 计	31,256,000.00	89,635,652.00

(5) 支付的其他与筹资活动有关的现金

项 目	2023年度	2022年度
企业间借款	80,101,583.70	62,813,512.71
合 计	80,101,583.70	62,813,512.71

53.现金流量表补充资料

(1) 现金流量表补充资料

补充资料	2023年度	2022年度
1. 将净利润调节为经营活动现金流量：		
净利润	-10,937,729.56	7,772,422.22
加：信用减值损失	-8,706,114.07	-1,655,261.63
资产减值损失	-15,610,348.17	86,286.73
固定资产折旧、油气资产折耗、生产性生物资产折旧	4,621,076.74	3,606,362.46
使用权资产折旧	2,435,561.86	846,483.02
无形资产摊销	1,544,708.30	1,203,335.05
长期待摊费用摊销	602,679.70	386,236.35
资产处置损失（收益以“-”号填列）	-8,480.69	
固定资产报废损失（收益以“-”号填列）		
公允价值变动损失（收益以“-”号填列）		
财务费用（收益以“-”号填列）	6,528,798.61	5,659,569.66
投资损失（收益以“-”号填列）	-35,477,186.02	-194,628.29
递延所得税资产减少（增加以“-”号填列）	-1,888,751.10	-343,304.48
递延所得税负债增加（减少以“-”号填列）	1,979,369.13	-8,030.87
存货的减少（增加以“-”号填列）	168,728,196.95	-32,915,531.94
经营性应收项目的减少（增加以“-”号填列）	-57,878,151.59	-41,701,452.12
经营性应付项目的增加（减少以“-”号填列）	-77,409,809.07	43,886,535.82

万方城镇投资发展股份有限公司
 财务报表附注
 2023 年度（除特别注明外，金额单位为人民币元）

补充资料	2023年度	2022年度
其他		
经营活动产生的现金流量净额	-21,476,178.98	-13,370,978.02
2. 不涉及现金收支的重大投资和筹资活动：		
债务转为资本		
一年内到期的可转换公司债券		
确认使用权资产的租赁		
3. 现金及现金等价物净变动情况：		
现金的期末余额	29,037,154.72	97,068,492.06
减：现金的期初余额	97,068,492.06	120,846,797.06
加：现金等价物的期末余额		
减：现金等价物的期初余额		
现金及现金等价物净增加额	-68,031,337.34	-23,778,305.00

(2) 现金和现金等价物的构成

项 目	2023年度	2022年度
一、现金	29,037,154.72	97,068,492.06
其中：库存现金	23,941.91	27,572.71
可随时用于支付的银行存款	28,970,475.86	97,031,029.35
可随时用于支付的其他货币资金	42,736.95	9,890.00
可用于支付的存放中央银行款项		
存放同业款项		
拆放同业款项		

万方城镇投资发展股份有限公司
 财务报表附注
 2023 年度（除特别注明外，金额单位为人民币元）

项 目	2023年度	2022年度
二、现金等价物		
其中：三个月内到期的债券投资		
三、期末现金及现金等价物余额	29,037,154.72	97,068,492.06
其中：母公司或集团内子公司使用受限制的现金和现金等价物		

54.所有权或使用权受到限制的资产

项 目	期末账面价值	受限原因
货币资金	5,000.00	受限
房屋建筑物	33,800,575.38	抵押
土地使用权	6,120,595.67	抵押
合 计	39,926,171.05	

六、研发支出

1. 研发支出

项 目	本期发生额		上期发生额	
	费用化金额	资本化金额	费用化金额	资本化金额
人员人工费用	1,313,882.06	1,021,058.33	265,026.66	353,512.33
直接投入材料	925,856.02	2,783,972.53	658,501.98	995,569.22
折旧费用	250,989.70	189,646.09	43,251.38	105,328.78
委外研发费用		420,000.00		
其他相关费用	21,237.65	95,514.88	31,452.81	23,897.13
合 计	2,511,965.43	4,510,191.83	998,232.83	1,478,307.46

2. 开发支出

(1) 重要的资本化研发项目情况

项 目	期初余额	本期增加		本期减少		期末余额
		内部开发支出	其他	确认为无形资产	转入当期损益	
复合梯度电子封装新材料与新结构（一种采用铝合金包覆其他封装材料制造封装盒体的办法）		1,315,155.77				1,315,155.77
复合梯度电子封装新材料与新结构（一种局部梯度硅铝电子封装才来哦成形办法）		706,096.16				706,096.16
富含虾青素红法夫酵母制备及其作为食品新资源的技术研究与开发		300,000.00				300,000.00
红法夫酵母对罗氏沼虾生长、免疫、品质、和抗应激的研究		120,000.00				120,000.00
钛合金铸件材料快速装夹和机械加工工艺技术研究		332,665.77				332,665.77
铝合金薄壁菱形舱段快速装夹定位机械加工工艺技术研究		269,562.37				269,562.37
适用于机加工钻孔的方法		262,760.02				262,760.02

万方城镇投资发展股份有限公司
 财务报表附注
 2023 年度（除特别注明外，金额单位为人民币元）

项 目	期初余额	本期增加		本期减少		期末余额
		内部开发支出	其他	确认为无 形资产	转入当期损 益	
适用于机加工 装卡结构装置		231,361.73				231,361.73
精密钛合金镜 框架快速装夹 及机械加工工 艺的研发		185,199.25				185,199.25
高强度铝合金 舱体加工工装 及机械加工工 艺的研发		115,984.12				115,984.12
雷达物位计材 料的研制	217,091.55	77,448.05		294,539.60		-
APD 结构雷 达物位计研发	213,944.42	92,881.49		306,825.91		-
新型高硅铝电 子材料的研究	134,989.79	137,161.79		272,151.58		-
异种电子封装 材料的研发	163,441.32	363,915.31		527,356.63		-
合 计	729,467.08	4,510,191.83		1,400,873.72		3,838,785.19

七、在其他主体中的权益

1. 在子公司中的权益

(1) 企业集团的构成

本公司 2023 年度纳入合并范围的子公司共 14 户，其中一级子公司 10 个，二级子公
 司 4 个。本公司本年度合并范围比上年度增加 4 户，减少 1 个一级子公司。

子公司名 称	注册资 本	主要经 营地	注册地	业务性 质	持股比例 (%)		取得方 式
					直 接	间 接	
中辽国际工 业总公司	5000 万	沈阳	沈阳	贸易	100		设立
哈尔滨铸鼎 工大新材料	1195.4367 万	哈尔滨	哈尔滨	软件加工制 造业	37.6431		非同一控制 下企业合并

万方城镇投资发展股份有限公司

财务报表附注

2023 年度（除特别注明外，金额单位为人民币元）

子公司名称	注册资本	主要经营地	注册地	业务性质	持股比例 (%)		取得方式
					直接	间接	
科技有限公司							
泰州铸鼎新材料制造有限公司	1000 万	泰州	泰州	科技推广和应用服务业		35.7609	非同一控制下企业合并
黑龙江赛福农业科技有限公司	600 万	哈尔滨	哈尔滨	研究和试验发展		37.6431	非同一控制下企业合并
北京殷闻信息服务有限公司	3000 万	北京	北京	医疗平台	51		设立
北京万方沃土农业科技发展有限公司	5000 万	北京	北京	农副产品销售	100		设立
吉林万方嘉汇企业运营管理有限公司	5000 万	长春	长春	租赁和商务服务业	100		设立
吉林万方迈捷农业产业发展有限公司	1250 万	乾安	乾安	粮食加工及销售	60		非同一控制下企业合并
吉林万方东巽虾青素产业科技发展有限公司	10000 万	白山	白山	研究和试验发展	70		设立

万方城镇投资发展股份有限公司

财务报表附注

2023 年度（除特别注明外，金额单位为人民币元）

子公司名称	注册资本	主要经营地	注册地	业务性质	持股比例（%）		取得方式
					直接	间接	
吉林万方沃土农业科技发展有限公司	1000 万	白山	白山	农副产品销售	100		设立
吉林万方沃生鲜农业科技发展有限公司	100 万	白山	白山	农副产品销售	100		设立
湖北新瑞光机电科技有限公司	4065.046 万	湖北	湖北	研究和试验发展	68.8799		非同一控制下企业合并
湖北九耀精密科技有限公司	1000 万	湖北	湖北	计算机、通信和其他电子设备制造业		48.2159	非同一控制下企业合并
湖北腾威机械设备有限公司	500 万	湖北	湖北	通用设备制造业		68.8799	非同一控制下企业合并

注：本公司本年度合并范围比上年度增加 4 户分别为湖北新瑞光机电科技有限公司、湖北九耀精密科技有限公司、湖北腾威机械设备有限公司、吉林万方东巽虾青素产业科技发展有限公司；其中湖北新瑞光机电科技有限公司 2019-7-16 于湖北成立，注册资本 4065.046 万人民币，业务性质为研究和试验发展；湖北九耀精密科技有限公司 2020-11-05 于湖北成立，注册资本 1000 万人民币，业务性质为计算机、通信和其他电子设备制造业；湖北腾威机械设备有限公司 2014-5-4 于湖北成立，注册资本 500 万人民币，业务性质为通用设备制造业。吉林万方东巽虾青素产业科技发展有限公司 2022-12-12 于白山成立，注册资本 10000 万人民币，业务性质为研究和试验发展。

万方城镇投资发展股份有限公司
 财务报表附注
 2023 年度（除特别注明外，金额单位为人民币元）

(2) 重要的非全资子公司

子公司名称	少数股东的持股比例 (%)	本年归属于少数股东的损益	本年向少数股东分派的股利	年末少数股东权益余额
哈尔滨铸鼎工大新材料科技有限公司	62.3569	2,051,557.90	0	46,099,136.41
吉林万方迈捷农业产业发展有限公司	40	-6,038,280.37	0	723,282.79
湖北新瑞光机电科技有限公司	31.1201	-1,356,695.74	0	1,542,891.90
吉林万方东巽虾青素产业科技发展有限公司	30	-385,346.05	0	-385,346.05

(3) 重要的非全资子公司的主要财务信息

子公司名称	期末余额					
	流动资产	非流动资产	资产合计	流动负债	非流动负债	负债合计
哈尔滨铸鼎工大新材料科技有限公司	73,076,631.23	43,599,868.23	116,676,499.46	27,777,946.18	15,207,265.35	42,985,211.53
吉林万方迈捷农业产业发展有限公司	28,373,934.89	30,580,731.98	58,954,666.87	57,132,054.08	14,405.82	57,146,459.90
湖北新瑞光机电科技有限公司	16,236,018.41	28,150,469.89	44,386,488.30	20,901,668.80	9,836,701.81	30,738,370.61
吉林万方东巽虾青素产业科技发展有限公司	7,009,315.18	1,872,987.26	8,882,302.44	166,789.27		166,789.27

(续)

万方城镇投资发展股份有限公司
 财务报表附注
 2023 年度（除特别注明外，金额单位为人民币元）

子公司名称	期初余额					
	流动资产	非流动资产	资产合计	流动负债	非流动负债	负债合计
哈尔滨铸鼎工 大新材料科技 有限公司	78,915,783.46	36,990,264.64	115,906,048.10	39,135,743.04	11,196,070.52	50,331,813.56
吉林万方迈捷 农业产业发展 有限公司	47,208,533.82	32,760,815.70	79,969,349.52	62,976,031.84	67,889.91	63,043,921.75

（续）

子公司名称	本期发生额				上期发生额			
	营业收入	净利润	综合收益总额	经营活动现金流量	营业收入	净利润	综合收益总额	经营活动现金流量
哈尔滨铸 鼎工大新 材料科技 有限公司	17,966,342.47	3,378,401.54	3,378,401.54	8,093,309.92	30,720,182.34	7,638,733.43	7,610,292.67	26,200,129.25
吉林万方 迈捷农业 产业发展 有限公司	136,307,606.90	-15,095,700.93	-15,095,700.93	-5,378,212.43	108,100,297.88	940,397.43	940,397.43	2,249,222.24
湖北新瑞 光机电科 技有限公 司	9,603,242.37	-3,287,026.79	-3,287,026.79	-8,177,319.89				
吉林万方 东巽虾青 素产业科 技发展有 限公司		-1,284,486.83	-1,284,486.83	-3,362,095.75				

2. 非同一控制下企业合并

(1) 本期发生的非同一控制下企业合并

被购买方名称	原持有股权取得时点	原持有股权取得成本	原持有股权取得比例 (%)	原持有股权取得方式
湖北新瑞光机电科技有限公司				

(续)

被购买方名称	购买日	购买日的确定依据	取得的股权比例 (%)	购买日至期末被购买方的收入	购买日至期末被购买方的净利润	购买日至期末被购买方的现金流量
湖北新瑞光机电科技有限公司	2023/4/1	工商变更	68.8799	9,603,242.37	-3,287,026.79	-8,177,319.89

购买日之前原持有的股权按照公允价值重新计量产生的利得或损失

被购买方名称	购买日之前原持有股权在购买日的账面价值	购买日之前原持有股权在购买日的公允价值	购买日之前原持有股权按照公允价值重新计量产生的利得或损失	购买日之前原持有股权在购买日的公允价值的确定方法和主要假设	购买日之前与原持有股权相关的其他综合收益转入投资收益或留存收益的金额
湖北新瑞光机电科技有限公司					

3. 处置子公司

(1) 单次处置对子公司投资即丧失控制权的情形

子公司名称	股权处置价款	股权处置比例 (%)	股权处置方式	丧失控制权的时点	丧失控制权时点的确定依据	处置价款与处置投资对应的合并报表层面享有该子公司净资产份额的差额
北京天源房地产开发有限公司	5,4000,000.00	60%	出售	2023/10/31	工商变更	18,390,720.01

(续)

子公司名称	丧失控制权之日剩余股权的比例 (%)	丧失控制权之日剩余股权的账面价值	丧失控制权之日剩余股权的公允价值	按照公允价值重新计量剩余股权产生的利得或损失	丧失控制权之日剩余股权公允价值的确定方法及主要假设	与原子公司股权投资相关的其他综合收益转入投资损益的金额
北京天源房地产开发有限公司	40	16,456,179.19	36,000,000.00	19,543,820.81	股权转让协议	

注：2023 年 10 月 31 日，本公司处置天源公司后股权比例为 40%，根据协议约定不再对天源派驻董事，不具有控制和重大影响，截止 2023 年 12 月 31 日，对天源公司的持股比例为 13.67%，剩余股权在其他权益工具核算。

八、政府补助

1. 涉及政府补助的负债项目

补助项目	期初余额	本期新增补助金额	本期计入营业外收入金额	本期转入其他收益金额	本期冲减成本费用金额	其他变动	期末余额	与资产相关/与收益相关
国家级专精特新小巨人奖补		8,000,000.00		2,979,594.64			5,020,405.36	与收益相关
合计		8,000,000.00		2,979,594.64			5,020,405.36	

2. 计入当期损益的政府补助情况

补助项目	本期计入损益金额	上期计入损益金额	计入损益的列报项目	与资产相关/与收益相关
稳岗补贴	16,720.12			与收益相关
国家级专精特新小巨人奖补	2,000,000.00			与收益相关
单项冠军产品奖补	200,000.00			与收益相关
企业研发投入省级奖补资金	60,000.00			与收益相关

补助项目	本期计入损益金 额	上期计入损益金 额	计入损益的列报 项目	与资产相关/与收 益相关
黑龙江省重大科技成果转化项目	2,979,594.64			与收益相关
科技创新奖补	49,800.00			与收益相关
财政局科技型中小企业入库奖励	10,000.00			与收益相关
乾安县发展和改革局大米补贴款	118,200.00			与收益相关
乾安县工信局专项资金	29,000.00			与收益相关
乾安县工业和信息化局补助	65,000.00			与收益相关
合 计	5,528,314.76			

九、与金融工具相关的风险

（一）金融工具产生的各类风险

本公司的经营活动会面临各种金融风险：市场风险（主要包括外汇风险、利率风险和其他价格风险）、信用风险和流动性风险。本公司已制定风险管理政策，力求减少各种风险对财务业绩的潜在不利影响。

1. 市场风险

（1）外汇风险

本公司于中国境内的业务以人民币结算，海外业务包括美元、欧元……等外币项目结算，因此海外业务的结算存在外汇风险。此外，本公司已确认的外币资产和负债及未来的外币交易（外币资产和负债及外币交易的计价货币主要为美元）依然存在外汇风险。本公司总部财务部门负责监控公司外币交易和外币资产及负债的规模，以最大程度降低面临的外汇风险。

（2）利率风险

本公司的利率风险主要产生于银行借款及应付债券等带息债务。浮动利率的金融负

债使本公司面临现金流量利率风险，固定利率的金融负债使本公司面临公允价值利率风险。

2. 信用风险

本公司对信用风险按组合分类进行管理。信用风险主要产生于银行存款、应收账款、其他应收款、应收票据、应收融资租赁款、贷款、以及债券、基金、理财产品等其他金融资产。

本公司银行存款主要存放于国有银行和其它大中型上市银行，本公司认为其不存在重大的信用风险，不会产生因对方单位违约而导致的任何重大损失。

对于应收账款、其他应收款和应收票据，本公司设定相关政策以控制信用风险敞口。本公司基于对客户的财务状况、从第三方获取担保的可能性、信用记录及目前市场状况等其它因素评估客户的信用资质并设置相应信用期。

对于租赁公司提供的租赁业务，本公司仅与经认可的、信誉良好的第三方进行交易。按照本公司的政策，对所有采用信用方式进行交易的客户均需进行信用审核。本公司对于长期应收租赁款余额进行持续监控，以确保不导致本公司面临重大坏账风险。

本公司其他金融资产包括（债券、基金、理财产品等金融工具、买入返售金融资产）等。本公司对合作的银行、信托公司、证券公司和基金公司实行评级准入制度，对信托收益权回购方、同业理财产品发行方、定向资产管理计划最终融资方设定授信额度，并定期进行后续风险管理；对单个金融机构的信用风险进行定期的审阅和管理；对于与本公司有资金往来的单个银行或非银行金融机构均设定有信用额度。本公司通过控制投资规模、设定发行主体准入名单、评级准入、投后管理等机制管理上述金融资产的信用风险敞口。

本公司定期对客户信用记录进行监控，对于信用记录不良的客户，本公司采用书面催款、缩短信用期或取消信用期等方式，以确保本公司整体信用风险可控。

3. 流动性风险

流动性风险，是指本公司在履行以交付现金或其他金融资产的方式结算的义务时发生资金短缺的风险。

管理流动风险时，本公司保持管理层认为充分的现金及现金等价物并对其进行监控，以满足本公司的经营需要，并降低现金流量波动的影响。本公司管理层对银行借款的使用情况进行监控并确保遵守借款协议。同时从主要金融机构获得提供足够备用资金的承诺，以满足短期和长期的资金需求。

十、公允价值的披露

1. 以公允价值计量的资产和负债的年末公允价值

项 目	期末公允价值			
	第一层次公允价值计量	第二层次公允价值计量	第三层次公允价值计量	合 计
一、持续的公允价值计量				
（一）其他债权投资		64,040,000.00		64,040,000.00
（二）其他权益工具投资		19,204,064.99		19,204,064.99

十一、关联方及其交易

1. 本公司的母公司情况

母公司名称	注册地	业务性质	注册资本(万元)	母公司对本公司的持股比例%	母公司对本公司的表决权比例%
北京万方源房地产开发有限公司	北京	房地产开发	7.5 亿元	37.52	11.63

目前本公司的最终控制方为白山市江源区财政局。由于下述原因可能导致未来实控人存在不确定性。

本公司原控股股东北京万方源房地产开发有限公司（以下简称“万方源”）与白山

市惠德实业有限责任公司（以下简称“惠德实业”）于 2021 年 8 月 26 日、2021 年 8 月 31 日分别签订了《表决权委托协议》及《表决权委托协议之补充协议》，根据协议，万方源将持有的上市公司 80,444,000 股股份对应的表决权（包括但不限于提名和提案权等股东权利）无条件且不可撤销地全部委托惠德实业行使。根据长春市二道区人民法院于 2024 年 2 月出具的《执行裁定书》(2023)吉 0105 执 2688 号之四，公司大股东北京万方源房地产开发有限公司持有的万方发展 2,574 万股份（占公司总股本的 8.27%）已经以物抵债抵偿给吉林双阳农村商业银行股份有限公司。本次权益变动后，万方源持有上市公司 90,860,000 股股份，占上市公司股份总数的 29.18%，拥有上市公司表决权的股份数量为 10,416,000 股，占公司总股本的 3.35%。

《民事判决书》（2023）吉 01 民初 127 号，判决公司大股东北京万方源房地产开发有限公司以其所持有的公司股份合计 9,086 万股（占公司总股本的 29.18%）变卖后所得价款，用于偿还吉林九台农村商业银行股份有限公司的欠款本金、利息（包括逾期利息）以及违约金。本案件尚在二审上诉中，最终结果尚存在不确定性。如维持一审判决，将造成公司控股股东、实际控制人发生变更。

报告期内，母公司注册资本变化如下：

项 目	2023.01.01	本期增加	本期减少	2023.12.31
北京万方源房地产开发有限公司	7.5 亿元			7.5 亿元

2. 本公司的子公司情况

本公司所属的子公司详见附注七、1.“在子公司中的权益”。

3. 本公司的合营和联营企业情况

本公司重要的合营和联营企业详见附注十五（3）”。

4. 其他关联方情况

其他关联方名称	与本公司的关系
北京万方源房地产开发有限公司	第一大股东
万方投资控股集团有限公司	第一大股东万方源之母公司
香河义林义乌小商品集散中心有限公司	受第一大股东控制
延边万方龙润城镇投资发展有限公司	受第一大股东之母公司控制
秦皇岛鼎骏城镇建设投资有限公司	受第一大股东之母公司控制
重庆百年同创房地产开发有限公司	受第一大股东之母公司控制
北京迅通畅达通讯科技开发有限公司	受第一大股东之母公司控制
北京米兰天空餐饮管理有限公司	受第一大股东之母公司控制
北京鼎视佳讯科技有限公司	受第一大股东之母公司控制
北京万方龙轩餐饮娱乐有限公司	受第一大股东之母公司控制
北京伟业通润经贸有限公司	受第一大股东之母公司控制
辽宁方城置业有限公司	受第一大股东之母公司控制
北京国通典当行有限公司	受第一大股东之母公司控制
万方餐饮投资管理有限公司	受第一大股东之母公司控制
北京食来食往餐饮管理有限公司	受第一大股东之母公司控制
昆明诚金万禾企业管理有限公司	受第一大股东之母公司控制
石林圆通运动场管理服务有限公司	受第一大股东之母公司控制
云南圆通房地产开发有限公司	受第一大股东之母公司控制
香港高盛金融控股有限公司	受第一大股东之母公司控制
石林高盛景区旅游交通营运有限公司	受第一大股东之母公司控制
万方矿业投资有限公司	受第一大股东之母公司控制

万方城镇投资发展股份有限公司
 财务报表附注
 2023 年度（除特别注明外，金额单位为人民币元）

万方天源土地整理有限公司	受第一大股东之母公司控制
北京万方新源科技发展有限公司	受第一大股东之母公司控制
北京营基房地产开发有限公司	受第一大股东之母公司控制
北京和谐康复医院有限公司	受第一大股东之母公司控制
北京万方鼎晟矿业投资有限公司	受第一大股东之母公司控制
香河义林义乌房地产开发有限公司	受第一大股东之母公司控制
苏州安泰盘实万方投资合伙企业（有限合伙）	受第一大股东之母公司控制
石林紫藤云鸿酒店管理有限公司	受第一大股东之母公司控制
齐齐哈尔腾晟源房地产开发有限公司	受第一大股东之母公司控制
北京万方葡萄酒庄有限公司	受第一大股东之母公司控制
昆明石林万方旅游投资有限公司	受第一大股东之母公司控制
北京柏金安商贸有限公司	受第一大股东之母公司控制
北京万方云医信息技术有限公司	受第一大股东之母公司控制
北京万方云药互联科技有限公司	受第一大股东之母公司控制
苏州万方前海资本管理有限公司	受第一大股东之母公司控制
万方贝齿口腔医疗投资管理有限公司	受第一大股东之母公司控制
北京万方云健科技有限公司	受第一大股东之母公司控制
万方普惠医疗投资有限公司	受第一大股东之母公司控制
廊坊市万方逸然实业有限公司	受第一大股东之母公司控制
北京万方置地房地产经纪有限公司	万方源参股公司
石林锡隆达道置业有限公司	万方源控股公司
云南御云林房地产开发有限公司	受第一大股东之母公司控制

万方城镇投资发展股份有限公司
 财务报表附注
 2023 年度（除特别注明外，金额单位为人民币元）

黑龙江万方骏豪矿业投资有限公司	受第一大股东之母公司控制
黑龙江万方众信互联网小额贷款有限公司	受第一大股东之母公司控制
天津东方高圣诚成股权投资合伙企业（有限合伙）	万方集团参股
万方征信有限公司	受第一大股东之母公司控制
万方金融控股有限公司	受第一大股东之母公司控制
白山江源农村商业银行股份有限公司	受第一大股东之母公司控制
万方融资租赁（天津）有限公司	受第一大股东之母公司控制
沈阳中辽出国人员服务有限公司	受第一大股东之母公司控制
北京福布罗科技有限公司	受第一大股东之母公司控制
汇金通宝（北京）网络科技有限公司	受第一大股东之母公司控制
兴华绿业国际低碳科技发展（北京）有限公司	受第一大股东之母公司控制
香港利信集团有限公司	受第一大股东之母公司控制
北京万方鑫润基金管理有限公司	受第一大股东之母公司控制
万方财富投资管理有限公司	受第一大股东之母公司控制
万方旅游管理有限公司	受第一大股东之母公司控制
香河富泰房地产开发有限公司	与本公司为同一法定代表人
杨凯	持有吉林万方迈捷农业产业发展有限公司 40.00%的股权
邢大伟	持有哈尔滨铸鼎工大新材料科技有限公司 27.68%的股权

万方城镇投资发展股份有限公司
 财务报表附注
 2023 年度（除特别注明外，金额单位为人民币元）

沈亚平	持有哈尔滨铸鼎工大新材料科技有限公司 12.55%的股权
宁波丽辛投资合伙企业（有限合伙）	持有吉林万方百奥生物科技有限公司 21.05%的股权
白山市江源区丰源农业投资有限公司	控股股东之母公司
白山市惠德实业有限责任公司	控股股东
润田之光（北京）农业科技有限公司	持有威海东巽生物科技有限公司 76%的股权、持有吉林万方百奥生物科技有限公司 45.39%的股权、持有吉林万方东巽虾青素产业科技发展有限公司 30.00%的股权
北京华阳众创科技有限公司	持有吉林万方百奥生物科技有限公司 8.55%的股权
孝感友联长鑫信息咨询合伙企业（有限合伙）	持有湖北新瑞光机电科技有限公司 29.52%的股权
威海东巽生物科技有限公司	本公司持有威海东巽生物科技有限公司 24%的股权
吉林万方百奥生物科技有限公司	持有吉林万方百奥生物科技有限公司 25%的股权
蒙晓荣	持有湖北新瑞光机电科技有限公司 1.60%的股权
北京天源房地产开发有限公司	持有北京天源房地产开发有限公司 13.67%的股权

万方城镇投资发展股份有限公司
 财务报表附注
 2023年度（除特别注明外，金额单位为人民币元）

北京栢裕投资有限公司	持有北京天源房地产开发有限公司 86.33%的股权
------------	------------------------------

5. 关联方交易情况

(1) 购销商品、提供和接受劳务的关联交易

① 采购商品/接受劳务情况

关联方名称	关联交易内容	金 额	
		2023年度	2022年度
威海东巽生物科技有限公司	虾青素饲料	743,618.65	272,422.66
威海东巽生物科技有限公司	技术服务	802,693.10	
合 计		1,546,311.75	272,422.66

② 出售商品/提供劳务情况

关联方名称	关联交易内容	金 额	
		2023年度	2022年度
吉林万方百奥生物科技有限公司	虾青素鸡蛋	192,342.00	
合 计		192,342.00	

(2) 关联租赁情况

① 本公司作为出租方：

承租方名称	租赁资产种类	本年确认的租赁收入	上年确认的租赁收入
万方投资控股集团有限公司	车辆租赁	524,271.85	594,059.40

(3) 关键管理人员报酬

项 目	2023年度	2022年度
关键管理人员报酬	2,766,829.26	4,801,229.33

万方城镇投资发展股份有限公司
 财务报表附注
 2023 年度（除特别注明外，金额单位为人民币元）

(4) 其他关联交易

无

6. 关联方应收应付款项

(1) 应收项目

项目名称	关联方	2023.12.31		2022.12.31	
		账面余额	坏账准备	账面余额	坏账准备
其他应收款	北京天源房地产开发有限公司	45,951,031.21	7,639,768.56		
预付账款	威海东巽生物科技有限公司	197,306.90			
应收账款	吉林万方百奥生物科技有限公司	152,408.00	4,771.40		

(2) 应付项目

项目名称	关联方名称	2023.12.31	2022.12.31
		账面余额	账面余额
其他应付款	北京万方源房地产开发有限公司	1,050,410.08	1,050,410.08
其他应付款	万方投资控股集团有限公司	265,420.48	388,520.48
其他应付款	香河富泰房地产开发有限公司	121,027.68	121,027.68
其他应付款	北京万方鑫润基金管理有限公司		15,955,749.13
其他应付款	万方金融控股有限公司	16,444,749.13	329,000.00
其他应付款	北京万方云健科技有限公司	200.00	200.00
其他应付款	秦皇岛鼎骏城镇建设投资有限公司	69,000.00	69,000.00
其他应付款	吉林万方百奥生物科技有限公司	377,434.94	
其他应付款	白山市惠德实业有限责任公司	999,900.00	999,900.00
应付账款	威海东巽生物科技有限公司	97,114.71	53,098.66

项目名称	关联方名称	2023.12.31	2022.12.31
		账面余额	账面余额
其他应付款	润田之光（北京）农业科技有限公司	740,000.00	

7. 关联方承诺

无

十二、股份支付

1. 以权益结算的股份支付情况

项 目	相关内容
授予日权益工具公允价值的确定方法和重要参数	
可行权权益工具数量的确定依据	
本年估计与上年估计有重大差异的原因	未满足提前设定的可行权条件
以权益结算的股份支付计入资本公积的累计金额	4,245,960.00
本年以权益结算的股份支付确认的费用总额	-674,264.52

十三、承诺及或有事项

1. 重要承诺事项

无

2. 或有事项

(1) 虚假陈述责任纠纷案件

2021 年 6 月 16 日,万方发展发布《关于 2020 年年度报告及摘要的修订公告》。2021 年 8 月 25 日,深圳证券交易所对万方发展发出《关于对万方城镇投资发展股份有限公司的监管函》((2021)第 132 号)。广东泽善证券投资基金管理有限公司作为原告以 2020

年年度报告及 2020 年年度业绩预告存在虚假陈述为由，于 2022 年 8 月 18 日在长春市中级人民法院(下称“一审法院”)对万方发展、董事长张晖、中兴财光华会计师事务所(特殊普通合伙)(下称“被告”)提起证券虚假陈述诉讼，诉讼标的为 70.62 万元，并要求被告承担本案的诉讼费用。截止报告日，该案已经开庭，尚未作出一审判决。本公司和聘用聘用律师结合类似案例经分析后认为败诉及发生赔偿的可能性较小，未确认预计负债。

(2) 追加、变更万方发展为被执行人异议之诉讼事项

大连金秋投资有限公司因与被执行人大连天海化工有限公司、中国辽宁国际经济技术合作公司海外建筑工程承包公司借款合同纠纷一案，向辽宁省大连市中级人民法院申请追加万方发展为被执行人，2023 年 11 月 20 日辽宁省大连市中级人民法院下达了执行裁定书（2023）辽执异 1140 号，以证据不足为由驳回追加申请，大连金秋投资有限公司向大连中院提起了执行异议之诉，目前本案尚未开庭，本公司认为基本不会败诉，未确认预计负债。

十四、资产负债表日后事项

无

十五、其他重要事项

1. 银行借款到期未续贷造成逾期

吉林万方迈捷农业产业发展有限公司向吉林九台农村商业银行股份有限公司长春分行申请贷款，贷款期限于 2022 年 10 月 25 日起至 2023 年 10 月 24 日止，共计金额 43,000,000.00 元人民币。其中吉林九台农村商业银行股份有限公司长春分行作为牵头行，东辽县农村信用合作联社、辽源农村商业银行股份有限公司作为参与行。各贷款人贷款

万方城镇投资发展股份有限公司

财务报表附注

2023 年度（除特别注明外，金额单位为人民币元）

承诺额分别为吉林九台农村商业银行股份有限公司长春分行 23,000,000.00 元人民币、东辽县农村信用合作联社 9,000,000.00 元人民币、辽源农村商业银行股份有限公司 11,000,000.00 元人民币。截止报告日，没有签订续贷合同，已造成逾期。

2. 本公司作为担保方

被担保方	担保金额	担保起始日	担保终止日	担保是否已经履行完毕
吉林万方迈捷农业产业发展有限公司	43,000,000.00	2022/10/25	2025/10/28	否
湖北新瑞光机电科技有限公司	2,252,000.00	2023/9/20	2025/9/25	否
湖北新瑞光机电科技有限公司	2,000,000.00	2023/09/09	2024/09/09	否

十六、母公司财务报表主要项目注释

1. 其他应收款

项目	2023.12.31	2022.12.31
应收利息		
应收股利		
其他应收款	60,051,731.20	52,038,704.31
合计	60,051,731.20	52,038,704.31

万方城镇投资发展股份有限公司
 财务报表附注
 2023 年度（除特别注明外，金额单位为人民币元）

(1) 其他应收款情况

项 目	2023.12.31			2022.12.31		
	账面余额	坏账准备	账面价值	账面余额	坏账准备	账面价值
其他应收款	68,781,118.64	8,729,387.44	60,051,731.20	53,128,323.19	1,089,618.88	52,038,704.31
合 计	68,781,118.64	8,729,387.44	60,051,731.20	53,128,323.19	1,089,618.88	52,038,704.31

①坏账准备的变动

坏账准备	第一阶段	第二阶段	第三阶段	合 计
	未来 12 个月内预期信用损失	整个存续期预期信用损失(未发生信用减值)	整个存续期预期信用损失(已发生信用减值)	
2023 年 1 月 1 日余额			1,089,618.88	1,089,618.88
期初余额在本期				
—转入第一阶段				
—转入第二阶段				
—转入第三阶段				
本期计提	7,639,768.56			7,639,768.56
本期转回				
本期转销				
本期核销				
其他变动				
2023 年 12 月 31 余额	7,639,768.56		1,089,618.88	8,729,387.44

②其他应收款期末余额前五名单位情况

单位名称	是否为关联方	款项性质	期末余额	账龄	占其他应收款期末余额合计数的比例 (%)	坏账准备期末余额
北京天源房地产开发有限公司	是	往来及其他	45,951,031.21	一年以内 3,399,762.18; 1-2 年 35,304,001.74; 2-3 年 7,247,267.29	66.81	7,639,768.56
吉林万方嘉汇企业运营管理有限公司	是	往来及其他	19,636,101.02	一年以内 14,426,820.00; 1-2 年 5,209,281.02	28.55	
吉林万方迈捷农业产业发展有限公司	是	往来及其他	1,190,000.00	一年以内	1.73	
北京北大附中教育投资有限公司	否	往来及其他	1,000,000.00	5 年以上	1.45	1,000,000.00
湖北新瑞光机电科技有限公司	是	往来及其他	400,000.00	一年以内	0.58	
合计			68,177,132.23		99.12	8,639,768.56

2. 长期股权投资

(1) 长期股权投资分类

项目	2023.12.31			2022.12.31		
	账面余额	减值准备	账面价值	账面余额	减值准备	账面价值
对子公司投资	256,653,250.99	78,560,484.81	178,092,766.18	224,169,213.36	78,560,484.81	145,608,728.55
对联营、合营企业投资	62,642,844.01		62,642,844.01	60,086,942.56		60,086,942.56
合计	319,296,095.00	78,560,484.81	240,735,610.19	284,256,155.92	78,560,484.81	205,695,671.11

万方城镇投资发展股份有限公司
 财务报表附注
 2023 年度（除特别注明外，金额单位为人民币元）

(2) 对子公司投资

被投资单位	期初余额	本期增加	本期减少	期末余额
北京天源房地产开发 有限公司	41,140,447.98		41,140,447.98	
中辽国际工业总公 司	24,195,711.66			24,195,711.66
吉林万方迈捷农业 产业发展有限公司	7,750,317.95	140,083.90	161,603.76	7,728,798.09
哈尔滨铸鼎工大新 材料科技有限公司	72,522,250.96	209,811.69	263,806.22	72,468,256.43
吉林万方嘉汇企业 运营管理有限公司		50,000,000.00		50,000,000.00
湖北新瑞光机电科 技有限公司		13,700,000.00		13,700,000.00
吉林万方东巽虾青 素产业科技发展有 限公司		10,000,000.00		10,000,000.00
沈阳中辽国际成耕 电器套管有限公司	1,538,918.20			1,538,918.20
辽宁国际安装工程 公司	412,420.18			412,420.18
中国辽宁国际经济 技术合作公司鞍山 公司	3,000,000.00			3,000,000.00
中辽国际抚顺公司	2,000,000.00			2,000,000.00
辽宁华盛信托投资 股份有限公司	69,587,617.43			69,587,617.43
辽宁国际经济咨询公 司	2,021,529.00			2,021,529.00
减：长期投资减值准 备	78,560,484.81			78,560,484.81
合 计	145,608,728.55	74,049,895.59	41,565,857.96	178,092,766.18

(3) 对联营、合营企业投资

被投资单位	期初余额	本期增减变动				
		追加投资	减少投资	权益法下确 认的投资损 益	其他综合收 益调整	其他权益变 动
一、合营企业						

万方城镇投资发展股份有限公司
 财务报表附注
 2023 年度（除特别注明外，金额单位为人民币元）

被投资单位	期初余额	本期增减变动				
		追加投资	减少投资	权益法下确认的投资损益	其他综合收益调整	其他权益变动
二、联营企业						
威海东巽生物科技有限公司	12,275,716.45			-1,325,758.18		
吉林万方百奥生物科技有限公司	47,811,226.11			-1,131,596.62		5,013,256.25
合计	60,086,942.56			-2,457,354.80		5,083,408.16

(续)

被投资单位	本期增减变动			期末余额	减值准备期末余额
	宣告发放现金股利或利润	计提减值准备	其他		
一、合营企业					
二、联营企业					
威海东巽生物科技有限公司				10,949,958.27	
吉林万方百奥生物科技有限公司				51,692,885.74	
合计				62,642,844.01	

(4) 长期股权投资减值准备

被投资单位名称	2023.01.01	本期增加	本期减少	2023.12.31
沈阳中辽国际成耕电器套管有限公司	1,538,918.20			1,538,918.20
辽宁国际安装工程公司	412,420.18			412,420.18
中国辽宁国际经济技术合作公司鞍山公司	3,000,000.00			3,000,000.00
中辽国际抚顺公司	2,000,000.00			2,000,000.00
辽宁华盛信托投资股份有限公司	69,587,617.43			69,587,617.43

万方城镇投资发展股份有限公司
 财务报表附注
 2023 年度（除特别注明外，金额单位为人民币元）

辽宁国际经济咨询公司	2,021,529.00		2,021,529.00
合 计	78,560,484.81		78,560,484.81

长期股权投资本期进行减值测试的，应披露可收回金额的具体确定方法。可收回金额按公允价值减去处置费用后的净额确定的，应披露公允价值和处置费用的确定方式、关键参数及其确定依据。可收回金额按预计未来现金流量的现值确定的，应披露预测期的年限、预测期及稳定期的关键参数及其确定依据。前述信息与以前年度减值测试采用的信息或外部信息明显不一致的，或公司以前年度减值测试采用信息与当年实际情况明显不一致的，应披露差异原因。

3. 投资收益

项 目	2023 年度	2022 年度
权益法核算的长期股权投资收益	-2,457,354.80	194,615.97
其他债权投资持有期间取得的投资收益		
处置长期股权投资产生的投资收益	29,315,731.21	-717,835.72
丧失控制权后，剩余股权按公允价值重新计量产生的利得	19,543,820.81	
合 计	46,402,197.22	-523,219.75

十七、补充资料

1. 当期非经常性损益明细表

项 目	金 额	说 明
非流动性资产处置损益，包括已计提资产减值准备的冲销部分	37,970,635.79	
计入当期损益的政府补助，但与公司正常经营业务密切相关、符合国家政策规定、按照确定的标准享有、对公司损	5,628,522.26	

万方城镇投资发展股份有限公司

财务报表附注

2023 年度（除特别注明外，金额单位为人民币元）

项 目	金 额	说 明
益产生持续影响的政府补助除外		
除同公司正常经营业务相关的有效套期保值业务外,非金融企业持有金融资产和金融负债产生的公允价值变动损益以及处置金融资产和金融负债产生的损益		
计入当期损益的对非金融企业收取的资金占用费	63,690.69	
委托他人投资或管理资产的损益		
对外委托贷款取得的损益		
因不可抗力因素,如遭受自然灾害而产生的各项资产损失		
单独进行减值测试的应收款项减值准备转回		
企业取得子公司、联营企业及合营企业的投资成本小于取得投资时应享有被投资单位可辨认净资产公允价值产生的收益		
同一控制下企业合并产生的子公司期初至合并日的当期净损益		
非货币性资产交换损益		
债务重组损益		
企业因相关经营活动不再持续而发生的一次性费用,如安置职工的支出等		
因税收、会计等法律、法规的调整对当期损益产生的一次性影响		
因取消、修改股权激励计划一次性确认的股份支付费用		
对于现金结算的股份支付,在可行权日之后,应付职工薪		

万方城镇投资发展股份有限公司
 财务报表附注
 2023 年度（除特别注明外，金额单位为人民币元）

项 目	金 额	说 明
酬的公允价值变动产生的损益		
采用公允价值模式进行后续计量的投资性房地产公允价值变动产生的损益		
交易价格显失公允的交易产生的收益		
与公司正常经营业务无关的或有事项产生的损益		
受托经营取得的托管费收入		
除上述各项之外的其他营业外收入和支出	-1,960,389.71	
其他符合非经常性损益定义的损益项目		
非经常性损益总额	41,702,459.03	
减：非经常性损益的所得税影响数	597,573.44	
少数股东权益影响额（税后）	1,762,584.74	
归属于公司普通股股东的非经常性损益	39,342,300.85	

2. 净资产收益率及每股收益

报告期利润	加权平均净资产收益率（%）	每股收益	
		基本每股收益	稀释每股收益
归属于公司普通股股东的净利润	-2.99	-0.02	-0.02
扣除非经常损益后归属于普通股股东的净利润	-25.57	-0.14	-0.14



证书序号 0000187

说明

1. 《会计师事务所执业证书》是证明持有人经财政部门依法审批，准予执行注册会计师法定业务的凭证。
2. 《会计师事务所执业证书》记载事项发生变动的，应当向财政部门申请换发。
3. 《会计师事务所执业证书》不得伪造、涂改、出租、出借、转让。
4. 会计师事务所终止或执业许可注销的，应当向财政部门交回《会计师事务所执业证书》。

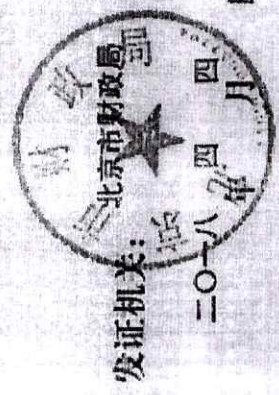

中华人民共和国财政部制

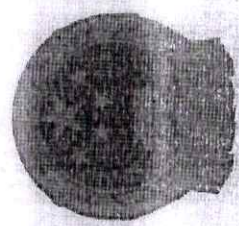

会计师事务所 执业证书

名称: 中兴财光华会计师事务所(特殊普通合伙)

首席合伙人: 姚良春

主任会计师:

经营场所: 北京西城区阜成门外大街2号22层A24



组织形式: 特殊普通合伙

执业证书编号: 11010205

批准执业文号: 京财会许可[2014]0031号

批准执业日期: 2014年03月26日

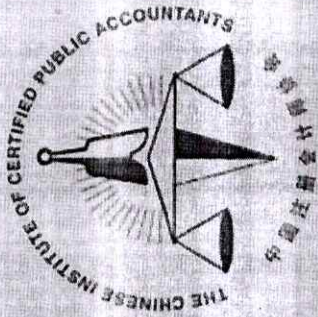

姓名: 赵丽丽
 Full name: 赵丽丽
 性别: 女
 Sex: 女
 出生日期: 1971年10月4日
 Date of birth: 1971年10月4日
 工作单位: 中研时先会计师事务所(特殊普通合伙) 天津分所
 Working unit: 中研时先会计师事务所(特殊普通合伙) 天津分所
 执业证号码: 411202197110045043
 License card No.: 411202197110045043



年度检验登记
Annual Renewal Registration

本证书经检验合格，继续有效一年。
 This certificate is valid for another year after this renewal.



证书编号: 610101350008
 No. of Certificate: 610101350008

授权注册协会: 天津市注册会计师协会
 Authorized Institute of CPAs: Tianjin Institute of Certified Public Accountants

发证日期: 2011年6月13日
 Date of Issuance: 2011年6月13日

年 月 日
 / /

与原件一致



姓名: 魏高霞
性别: 女
出生日期: 1977-08-17
工作单位: 河南兴华会计师事务所有限公司
身份证号码: 410204197708174028





证书编号: 410000090059
批准注册协会: 河南省注册会计师协会
发证日期: 2004年5月19日

2004年5月19日

年度检验登记
Annual Renewal Registration

本证书经检验合格, 继续有效一年。
This certificate is valid for another year after this renewal.



2008年3月20日

年度检验登记
Annual Renewal Registration

本证书经检验合格, 继续有效一年。
This certificate is valid for another year after this renewal.

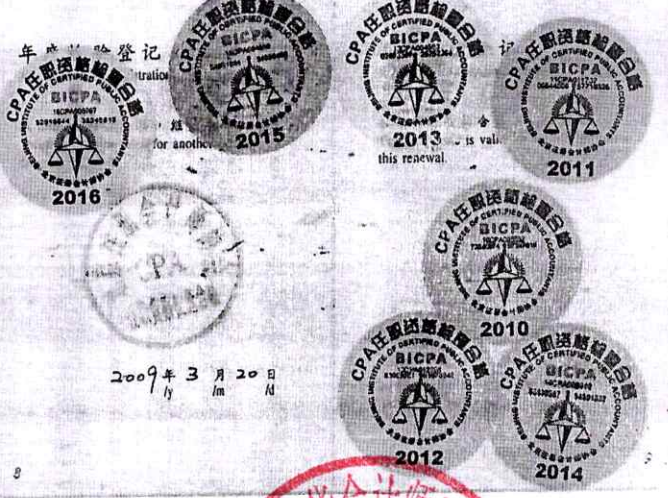

2009年3月20日

注册会计师工作单位变更事项登记
Registration of a Change of Working Unit by a CPA

同意调出
Agree the holder to be transferred from

河南兴华 事务所 CPAs

转出协会盖章
Stamp of the transfer-out Institute of CPAs
2006年12月28日

同意调入
Agree the holder to be transferred to

转入协会盖章
Stamp of the transfer-in Institute of CPAs
2006年8月3日

注册会计师工作单位变更事项登记
Registration of a Change of Working Unit by a CPA

同意调出
Agree the holder to be transferred from

中聚 事务所 CPAs

转出协会盖章
Stamp of the transfer-out Institute of CPAs
2012年3月22日

同意调入
Agree the holder to be transferred to

转入协会盖章
Stamp of the transfer-in Institute of CPAs
2012年3月22日

NOTES

1. When practising, the CPA shall show the client this certificate when necessary.
2. This certificate shall be exclusively used by the holder. No transfer or alteration shall be allowed.
3. The CPA shall return the certificate to the competent Institute of CPAs when the CPA stops conducting statutory business.
4. In case of loss, the CPA shall report to the competent Institute of CPAs immediately and go through the procedure of reissue after making an announcement of loss on the newspaper.