

证券代码：000410

证券简称：沈阳机床

上市地：深圳证券交易所

  
**沈阳机床股份有限公司**  
**发行股份购买资产并募集配套资金**  
**暨关联交易报告书（草案）**  
**（修订稿）**

相关方	名称
发行股份购买资产交易对方	通用技术集团沈阳机床有限责任公司
	通用技术集团机床有限公司
募集配套资金交易对方	不超过 35 名特定投资者

独立财务顾问



**中信证券股份有限公司**  
CITIC Securities Company Limited

二〇二四年七月

## 声明

本部分所述词语或简称与本报告书“释义”所述词语或简称具有相同含义。

### 一、公司声明

本公司及全体董事、监事、高级管理人员保证本报告书及其摘要内容的真实、准确、完整，不存在虚假记载、误导性陈述或重大遗漏，并对其真实性、准确性和完整性承担相应的法律责任。

本公司控股股东、实际控制人、全体董事、监事、高级管理人员承诺如本次交易所提供或者披露的信息涉嫌虚假记载、误导性陈述或重大遗漏，被司法机关立案侦查或者被中国证监会立案调查的，在形成调查结论以前，不转让其在上市公司拥有权益的股份。

本次交易完成后，本公司经营与收益的变化，由本公司自行负责，因本次交易引致的投资风险，由投资者自行负责。

投资者在评价本次交易时，除本报告书及其摘要内容以及与本报告书及其摘要同时披露的相关文件外，还应认真考虑本报告书及其摘要披露的各项风险因素。投资者若对本报告书及其摘要存在任何疑问，应咨询自己的股票经纪人、律师、专业会计师或其它专业顾问。

### 二、交易对方声明

作为本次交易的交易对方，通用技术集团沈阳机床有限责任公司、通用技术集团机床有限公司做出如下承诺与声明：

1、本公司保证为本次交易所提供的有关信息均为真实、准确和完整的，不存在任何虚假记载、误导性陈述或者重大遗漏。

2、本公司保证已向参与本次交易的各中介机构所提供的资料、说明、承诺及确认等文件均为真实、准确、完整、及时的原始书面资料或副本资料，资料副本或复印件与其原始资料或原件一致，所提供文件的签名、印章均是真实、有效的，不存在任何虚假记载、误导性陈述或重大遗漏。

3、如本次交易所披露或提供的信息涉嫌虚假记载、误导性陈述或者重大遗

漏，被司法机关立案侦查或者被中国证监会立案调查的，在形成调查结论以前，不转让在上市公司拥有权益的股份（如有），并于收到立案稽查通知的两个交易日内将暂停转让的书面申请和股票账户提交上市公司董事会，由上市公司董事会代为向证券交易所和证券登记结算机构申请锁定；未在两个交易日内提交锁定申请的，授权董事会核实后直接向证券交易所和证券登记结算机构报送本公司的身份信息和账户信息并申请锁定；董事会未向证券交易所和证券登记结算机构报送本公司的身份信息和账户信息的，授权证券交易所和证券登记结算机构直接锁定相关股份。如调查结论发现存在违法违规情节，本公司承诺锁定股份自愿用于相关投资者赔偿安排。

4、在参与本次交易期间，根据本次交易的进程，需要继续提供相关文件及相关信息时，本公司保证继续提供的文件和信息仍然符合真实、准确、完整、及时、有效的要求。

5、本公司保证本次交易的各中介机构在本次交易申请文件引用的由本公司所出具的文件及引用文件的相关内容已经本公司审阅，确认本次交易申请文件不致因上述内容而出现虚假记载、误导性陈述或重大遗漏。

6、如因本公司提供的信息存在虚假记载、误导性陈述或者重大遗漏，给投资者造成损失的，本公司将依法承担赔偿责任，包括但不限于锁定股份（如有）自愿用于相关投资者赔偿安排。

### 三、相关证券服务机构声明

本次交易的证券服务机构承诺为本次重大资产重组制作、出具的文件不存在虚假记载、误导性陈述或重大遗漏，并对其真实性、准确性、完整性承担相应的法律责任。如本次重大资产重组申请文件存在虚假记载、误导性陈述或重大遗漏，相关证券服务机构未能勤勉尽责的，将承担连带赔偿责任。

## 目录

声明.....	1
一、公司声明.....	1
二、交易对方声明.....	1
三、相关证券服务机构声明.....	2
目录.....	3
释义.....	8
重大事项提示 .....	12
一、本次重组方案简要介绍.....	12
二、募集配套资金情况简要介绍.....	14
三、本次交易对上市公司的影响.....	14
四、本次重组方案实施前尚需取得的有关批准.....	16
五、上市公司控股股东及其一致行动人对本次重组的原则性意见.....	16
六、上市公司控股股东及其一致行动人、董事、监事、高级管理人员自本 次重组预案或重组报告书披露之日起至实施完毕期间的股份减持计划.....	17
七、本次重组对中小投资者权益保护的安排.....	17
八、本次交易独立财务顾问的证券业务资格.....	22
九、信息披露查阅.....	22
重大风险提示 .....	23
一、与本次交易相关的风险.....	23
二、标的公司相关风险.....	24
三、财务风险.....	25
四、其他风险.....	26
第一章 本次交易概况 .....	28
一、本次交易的背景和目的.....	28
二、本次交易方案概述.....	31
三、标的资产评估作价情况.....	31
四、发行股份购买资产具体方案.....	32
五、募集配套资金具体方案.....	37



六、业绩承诺和补偿安排.....	39
七、本次交易的性质.....	49
八、本次交易对上市公司的影响.....	51
九、本次交易决策过程和批准情况.....	53
十、本次交易相关方作出的重要承诺.....	53
<b>第二章 上市公司基本情况 .....</b>	<b>66</b>
一、基本信息.....	66
二、控股股东及实际控制人情况.....	66
三、最近三十六个月内控制权变动情况.....	67
四、最近三年重大资产重组情况.....	67
五、最近三年主营业务发展情况.....	68
六、主要财务数据及财务指标.....	68
七、上市公司合法合规经营情况.....	69
<b>第三章 交易对方基本情况 .....</b>	<b>70</b>
一、发行股份购买资产交易对方.....	70
二、其他事项说明.....	76
<b>第四章 标的资产基本情况 .....</b>	<b>79</b>
一、中捷厂 100.00% 股权 .....	79
二、中捷航空航天 100.00% 股权 .....	113
三、天津天锻 78.45% 股权 .....	143
<b>第五章 发行股份情况 .....</b>	<b>212</b>
一、发行股份购买资产情况.....	212
二、募集配套资金情况.....	216
三、对上市公司股权结构及主要财务指标的影响.....	231
<b>第六章 标的资产评估情况 .....</b>	<b>234</b>
一、标的资产评估总体情况.....	234
二、本次评估采用的评估方法介绍.....	234
三、中捷厂评估情况.....	235
四、中捷航空航天评估情况.....	253
五、天津天锻评估情况.....	277

六、董事会对标的资产评估合理性以及定价公允性的分析.....	302
七、独立董事对评估机构的独立性、评估假设前提的合理性及交易定价的公允性的意见.....	306
<b>第七章 本次交易合同的主要内容 .....</b>	<b>308</b>
一、发行股份购买资产协议.....	308
二、发行股份购买资产协议之补充协议.....	321
三、业绩补偿协议.....	326
<b>第八章 交易的合规性分析 .....</b>	<b>338</b>
一、本次交易符合《重组管理办法》第十一条的规定.....	338
二、本次交易不构成《重组管理办法》第十三条规定之重组上市情形....	343
三、本次交易符合《重组管理办法》第四十三条的规定.....	343
四、本次交易符合《重组管理办法》第四十四条及其适用意见、《监管规则适用指引——上市类第1号》的规定.....	346
五、本次交易符合《上市公司监管指引第9号》第四条的规定.....	346
六、本次交易符合《发行注册管理办法》第十一条等相关规定.....	347
七、独立财务顾问和法律顾问对本次交易是否符合《重组管理办法》发表的明确意见.....	349
<b>第九章 管理层讨论与分析 .....</b>	<b>350</b>
一、本次交易前上市公司财务状况和经营成果的讨论与分析.....	350
二、标的资产行业基本情况.....	355
三、标的公司的核心竞争力及行业地位.....	390
四、交易标的财务状况及盈利能力分析.....	393
五、本次交易完成后的整合计划.....	461
六、本次交易对上市公司的持续经营能力、未来发展前景、财务状况影响的分析.....	463
<b>第十章 财务会计信息 .....</b>	<b>470</b>
一、标的资产最近两年及一期财务会计信息.....	470
二、本次交易模拟实施后上市公司备考财务会计资料.....	479
<b>第十一章 同业竞争与关联交易 .....</b>	<b>485</b>
一、同业竞争情况.....	485

二、关联交易情况.....	497
<b>第十二章 风险因素 .....</b>	<b>520</b>
一、与本次交易相关的风险.....	520
二、标的公司相关风险.....	523
三、财务风险.....	524
四、其他风险.....	526
<b>第十三章 其他重大事项 .....</b>	<b>528</b>
一、报告期内，标的资产的股东及其关联方、资产所有人及其关联方是否存在对标的资产的非经营性资金占用的情形.....	528
二、本次交易完成后，上市公司是否存在资金、资产被实际控制人或其他关联人占用的情形；上市公司是否存在为实际控制人或其他关联人提供担保的情形.....	528
三、上市公司负债结构是否合理，是否存在因本次交易大量增加负债（包括或有负债）的情况.....	528
四、上市公司最近十二个月发生重大资产交易的情况.....	529
五、本次交易对上市公司治理机制的影响.....	529
六、本次交易后上市公司的现金分红政策及相应的安排.....	529
七、本次交易涉及的相关主体买卖上市公司股票的自查情况.....	531
八、关于重大事项披露前股票价格波动情况的说明.....	551
<b>第十四章 独立董事及证券服务机构关于本次交易的意见 .....</b>	<b>553</b>
一、独立董事意见.....	553
二、独立财务顾问意见.....	554
三、法律顾问意见.....	555
<b>第十五章 本次交易相关证券服务机构及经办人员 .....</b>	<b>557</b>
一、财务顾问.....	557
二、法律顾问.....	557
三、审计机构.....	557
四、评估机构.....	557
<b>第十六章 声明与承诺 .....</b>	<b>558</b>
一、上市公司全体董事声明.....	558

二、上市公司全体监事声明.....	559
三、上市公司全体高级管理人员声明.....	562
四、财务顾问声明.....	563
五、法律顾问声明.....	564
六、审计机构声明.....	565
七、评估机构声明.....	566
<b>第十七章 备查文件 .....</b>	<b>567</b>
一、备查文件.....	567
二、备查地点.....	567

## 释义

本报告中，除非文意另有所指，下列简称具有如下含义：

一、一般释义		
重组报告书/本报告书/重组草案	指	《沈阳机床股份有限公司发行股份购买资产并募集配套资金暨关联交易报告书（草案）（修订稿）》
预案	指	《沈阳机床股份有限公司发行股份购买资产并募集配套资金暨关联交易预案》
本次交易/本次重组	指	沈阳机床股份有限公司发行股份购买资产并募集配套资金暨关联交易事项
本次购买资产/本次发行股份购买资产	指	发行股份购买沈阳中捷航空航天机床有限公司 100%股权、沈阳机床中捷友谊厂有限公司 100%股权和天津市天锻压力机有限公司 78.45%股权
交易对方	指	通用技术集团沈阳机床有限责任公司、通用技术集团机床有限公司
标的公司	指	沈阳中捷航空航天机床有限公司、沈阳机床中捷友谊厂有限公司、天津市天锻压力机有限公司
标的资产	指	沈阳中捷航空航天机床有限公司 100%股权、沈阳机床中捷友谊厂有限公司 100%股权和天津市天锻压力机有限公司 78.45%股权
沈阳机床/沈机股份/上市公司/本公司/公司	指	沈阳机床股份有限公司
通用技术集团	指	中国通用技术（集团）控股有限责任公司
通用机床公司	指	通用技术集团机床有限公司
通用沈机集团	指	通用技术集团沈阳机床有限责任公司
中捷厂	指	沈阳机床中捷友谊厂有限公司
中捷航空航天	指	沈阳中捷航空航天机床有限公司
天津天锻	指	天津市天锻压力机有限公司
天锻航空	指	天津天锻航空科技有限公司
天锻海洋	指	天津市天锻海洋工程技术有限公司
华屹工业	指	沈阳机床华屹工业控股集团有限公司，更名前名称为沈阳机床华屹投资有限公司
锻压机床总厂	指	天津市锻压机床总厂
机电集团	指	天津市机电工业控股集团
百利机电	指	天津百利机电控股集团有限公司，曾用名天津市机电工业控股集团，系天津百利机械装备集团有限公司的前身
百利集团	指	天津百利机械装备集团有限公司
泰康实业	指	天津泰康实业有限公司
泰康投资	指	天津泰康投资有限公司，曾用名天津泰康实业有限公司
津智资本	指	天津津智国有资本投资运营有限公司
天津发展	指	天津发展控股有限公司

耀锻合伙	指	耀锻瑞泰（天津）企业管理咨询中心（有限合伙）
荣锻合伙	指	荣锻福泰（天津）企业管理咨询中心（有限合伙）
金锻合伙	指	金锻祥泰（天津）企业管理咨询中心（有限合伙）
银锻合伙	指	银锻和泰（天津）企业管理咨询中心（有限合伙）
通用齐二机床	指	通用技术齐齐哈尔二机床有限责任公司
通用咨询	指	中国通用咨询投资有限公司
通用财务公司	指	通用技术集团财务有限责任公司
沃克森、评估机构、评估师	指	沃克森（北京）国际资产评估有限公司
中信证券	指	中信证券股份有限公司
方达律师	指	上海市方达律师事务所
中审众环会计师/审计机构	指	中审众环会计师事务所（特殊普通合伙）
天职会计师	指	天职国际会计师事务所（特殊普通合伙）
定价基准日	指	第十届董事会第三次会议决议公告日
评估基准日	指	为实施本次交易而由各方协商一致确认的对标的公司进行审计、评估的基准日
《资产评估报告》	指	《沈阳机床股份有限公司拟发行股份购买资产涉及的沈阳机床中捷友谊厂有限公司股东全部权益资产评估报告》（沃克森国际评报字（2023）第2409号）、《沈阳机床股份有限公司拟发行股份购买资产涉及的沈阳中捷航空航天机床有限公司股东全部权益资产评估报告》（沃克森国际评报字（2023）第2390号）、《沈阳机床股份有限公司拟发行股份购买资产涉及的天津市天锻压力机有限公司股东全部权益资产评估报告》（沃克森国际评报字（2023）第2393号）
《公司法》	指	《中华人民共和国公司法》
《证券法》	指	《中华人民共和国证券法》
《重组管理办法》	指	《上市公司重大资产重组管理办法》
《并购重组财务顾问管理办法》	指	《上市公司并购重组财务顾问业务管理办法》
《发行注册管理办法》《注册管理办法》	指	《上市公司证券发行注册管理办法》
《准则第26号》	指	《公开发行证券的公司信息披露内容与格式准则第26号——上市公司重大资产重组》
《股票上市规则》/《上市规则》	指	《深圳证券交易所股票上市规则》
《信息披露管理办法》	指	《上市公司信息披露管理办法》
新租赁准则	指	《企业会计准则第21号——租赁（2018年修订）》
报告期	指	2022年、2023年和2024年1-4月
备考审阅报告	指	《沈阳机床股份有限公司备考审阅报告2023年度及2024年1-4月》

工信部	指	中华人民共和国工业和信息化部
中国证监会	指	中国证券监督管理委员会
深交所	指	深圳证券交易所
国务院	指	中华人民共和国国务院
财政部	指	中华人民共和国财政部
国务院国资委	指	国务院国有资产监督管理委员会
发改委	指	中华人民共和国国家发展和改革委员会
工信部	指	中华人民共和国工业和信息化部
元、万元、亿元	指	人民币元、人民币万元、人民币亿元
<b>二、专业释义</b>		
金属切削机床	指	用切削、特种加工等方法主要用于加工金属工件，使之获得所要求的集合形状、尺寸精度和表面之类的机器（便携式除外）。按加工方式划分可以分为铣床、车床、钻床、镗床、磨床、齿轮加工机床、螺纹加工机床、刨床、拉床、电加工机床、切断机床和其他机床 12 类
金属成形机床	指	即锻压设备，通过对金属施加压力使之成形的机床。主要包括液压机、机械压力机、冲压机、折弯机、冷锻机等
车削	指	工件旋转，车刀在平面内做直线或曲线移动的切削
铣削	指	用旋转的铣刀在工件上切削各种表面或沟槽的方法
镗削	指	保持工件不动，通过切削刀具的旋转产生切削能量，使单刃切削刀具旋转，完成主要切削过程，生成不同大小、尺寸的孔
车床	指	主要用车刀在工件上加工旋转表面的机床。工件旋转为主运动，车刀的移动为进给运动
铣床	指	主要用铣刀在工件上加工各种表面的机床。通常，铣刀旋转为主运动，工件或（和）铣刀的移动为进给运动
镗床	指	主要用镗刀在工件上加工已有预制孔的机床。通常，镗刀旋转为主运动，镗刀或（和）工件的移动为进给运动
龙门加工中心	指	主轴轴线与工作台垂直设置的加工中心，整体结构是门式框架，由双立柱和顶梁构成，中间还有横梁，主要适用于加工大型工件
立式加工中心	指	主轴为垂直状态的加工中心，其结构形式多采用固定立柱
卧式加工中心	指	主轴水平布置，作旋转主运动，主轴沿床身作纵向运动的加工中心
自动生产线	指	按既定工艺顺序排列的若干台自动机床，用传送装置和控制系统联系起来，使工件自动地依次经过各个加工工位进行加工的连续作业线
五轴联动	指	在一台机床上至少有五个坐标轴（三个直线坐标和两个旋转坐标），而且可在计算机数控系统的控制下同时协调运动进行加工
液压机	指	以液体为工作介质，根据帕斯卡原理制成的用于传递能量以实现各种工艺的机器。它常用于压制工艺和压制成形工艺
蒙皮拉伸机	指	用于蒙皮类零件的拉伸成形，是生产飞机蒙皮等钣金零部件的关键设备
橡皮囊压机	指	亦称橡皮囊成形液压机，是用于各类飞机的航空结构、航空系统和飞机内部的成形工序的成形机床
SMC	指	片状模塑料成形工艺，将片状模塑料放到已经加热到指定温度的模具中，通过液压机加压，使熔融片状模塑料均匀地充满模腔，再经过一段时间的保压加热固化成形

PCM	指	预浸料模压成形工艺，将模压料置于金属对模中，在一定的温度下，加压固化为复合材料制品的成形工艺
HP-RTM	指	高压树脂传递模塑成形工艺，指利用高压压力将树脂对冲混合并注入到预先铺设纤维增强材料和预置嵌件的真空密闭模具内，经树脂流动充模、浸渍、固化和脱模，获得复合材料制品的成形工艺

注：除特别说明外，本报告书中所有数值均保留两位小数，若出现总数与各分项数值之和尾数不符的情况，均为四舍五入原因造成。



## 重大事项提示

### 一、本次重组方案简要介绍

#### （一）本次重组方案概况

交易形式		发行股份购买资产		
交易方案简介		上市公司拟向通用沈机集团发行股份购买其持有的中捷厂 100% 股权、中捷航空航天 100% 股权，拟向通用机床公司发行股份购买其持有的天津天锻 78.45% 股权		
交易价格 (不含募集配套资金 金额)		172,415.27 万元		
交易 标的 一	名称	中捷厂 100% 股权		
	主营业务	中高端数控切削机床的加工制造，以及提供柔性自动化产线的成套解决方案		
	所属行业	C3421 金属切削机床制造业		
	其他 (如为拟购买 资产)	符合板块定位	<input type="checkbox"/> 是 <input type="checkbox"/> 否√不适用	
		属于上市公司的同行业或上下游	√是 <input type="checkbox"/> 否	
与上市公司主营业务具有协同效应		√是 <input type="checkbox"/> 否		
交易 标的 二	名称	中捷航空航天 100% 股权		
	主营业务	主要从事高端数控机床的研发、制造、集成和销售，以及为客户提供系统性解决方案		
	所属行业	C3421 金属切削机床制造业		
	其他 (如为拟购买 资产)	符合板块定位	<input type="checkbox"/> 是 <input type="checkbox"/> 否√不适用	
		属于上市公司的同行业或上下游	√是 <input type="checkbox"/> 否	
与上市公司主营业务具有协同效应		√是 <input type="checkbox"/> 否		
交易 标的 三	名称	天津天锻 78.45% 股权		
	主营业务	主要从事各类液压机及其成套生产线装备的设计、研发、生产和销售，并提供配套技术服务		
	所属行业	C3422 金属成形机床制造业		
	其他 (如为拟购买 资产)	符合板块定位	<input type="checkbox"/> 是 <input type="checkbox"/> 否√不适用	
		属于上市公司的同行业或上下游	√是 <input type="checkbox"/> 否	
与上市公司主营业务具有协同效应		√是 <input type="checkbox"/> 否		
交易性质	构成关联交易	√是 <input type="checkbox"/> 否		
	构成《重组管理办法》第十二条规定的重大资产重组	√是 <input type="checkbox"/> 否		
	构成重组上市	<input type="checkbox"/> 是√否		
本次交易有无业绩补偿承诺		√是 <input type="checkbox"/> 否		

本次交易有无减值补偿承诺		√是□否
其它需特别说明的事项	无	

## （二）标的资产评估作价情况

单位：万元

交易标的名称	基准日	评估方法	评估结果	增值率	本次拟交易的权益比例	交易价格
中捷厂	2023.8.31	资产基础法	80,238.97	22.50%	100.00%	80,238.97
中捷航空航天	2023.8.31	收益法	21,575.73	89.19%	100.00%	21,575.73
天津天锻	2023.8.31	资产基础法	89,994.35	54.62%	78.45%	70,600.57
合计	-	-	<b>191,809.06</b>	-	-	<b>172,415.27</b>

## （三）本次重组支付方式

单位：万元

序号	交易对方	交易标的名称及权益比例	支付方式				向该交易对方支付的总对价
			现金对价	股份对价	可转债对价	其他	
1	通用沈机集团	中捷厂 100% 股权	-	80,238.97	-	-	80,238.97
		中捷航空航天 100% 股权	-	21,575.73	-	-	21,575.73
		小计	-	<b>101,814.70</b>	-	-	<b>101,814.70</b>
2	通用机床公司	天津天锻 78.45% 股权	-	70,600.57	-	-	70,600.57
合计			-	<b>172,415.27</b>	-	-	<b>172,415.27</b>

## （四）股份发行情况

股票种类	境内上市人民币普通股（A股）	每股面值	1元
定价基准日	上市公司第十届董事会第三次会议决议公告日	发行价格	5.86元/股，不低于定价基准日前20个交易日的上市公司股票交易均价的80%
发行数量	294,224,017股，占发行后上市公司总股本的比例为12.47%		
是否设置发行价格调整方案	√是□否		
锁定期安排	通用沈机集团、通用机床公司承诺通过本次交易认购的上市公司股份自股份发行结束之日起36个月内不得上市交易或转让，包括但不限于通过证券市场公开转让或通过协议方式转让，但在适用法律许可的前提下的转让不受此限。本次交易完成后6个月内如上市公司股票连续20个交易日的收盘价低于发行价，或者交易完成后6个月期末收盘价低于发行价的，前述因本次交易所取得的公司股份的锁定期自动延长至少6个月		

## 二、募集配套资金情况简要介绍

### （一）募集配套资金安排

募集配套资金金额	不超过 170,000.00 万元		
发行对象	不超过 35 名特定对象		
募集配套资金用途	项目名称	拟使用募集资金金额（万元）	使用金额占全部募集配套资金金额的比例
	高端数控加工中心产线建设项目	31,000.00	18.24%
	面向重点领域中大型数控机床产线提升改造项目	36,900.00	21.71%
	大型高端液压成形装备生产基地智能化改造项目	18,800.00	11.06%
	自主化伺服压力机技术研发项目	4,800.00	2.82%
	补充流动资金、偿还债务	78,500.00	46.18%

### （二）募集配套资金股份发行情况

股票种类	境内上市人民币普通股（A 股）	每股面值	1 元
定价基准日	本次向特定对象发行股票募集配套资金的发行期首日	发行价格	不低于定价基准日前 20 个交易日的上市公司股票交易均价的 80%
发行数量	不超过上市公司总股本的 30%		
是否设置发行价格调整方案	<input type="checkbox"/> 是 <input checked="" type="checkbox"/> 否		
锁定期安排	特定对象认购的上市公司股份，自发行上市之日起 6 个月内将不以任何方式转让，包括但不限于通过证券市场公开转让、协议转让或其他方式直接或间接转让，但在适用法律许可的前提下的转让不受此限		

## 三、本次交易对上市公司的影响

### （一）本次交易对上市公司主营业务的影响

本次交易前，上市公司主要从事机床产品研发、机床制造、销售服务、行业解决方案、机床零部件配套等，可面向机械制造核心领域提供通用型机床，面向行业客户提供个性化的解决方案，面向行业内企业提供铸件和主轴等关键功能部件。

本次交易标的公司中捷厂主营业务为中高端数控切削机床的研发与生产制造，主要产品包括数控刨台铣镗床系列、龙门加工中心系列和数控落地镗铣床系列；中捷航空航天主营业务为航空航天领域高端数控机床和生产线的研发与

生产制造，主要产品包括桥式五轴加工中心、龙门五轴加工中心、立式五轴加工中心、卧式五轴加工中心、柔性自动化加工生产线、数字化装配生产线；天津天锻主营业务为各类液压机及其成套生产线装备的设计、研发、生产和销售，并提供配套技术服务。沈阳机床现有产品以流量型机床为主，本次交易有助于上市公司形成完善的产品矩阵，突出高端数控机床制造能力，并增强智能制造、加工生产线及装配生产线整体解决方案提供能力。本次交易将有利于通用技术集团履行关于避免同业竞争的承诺，有利于上市公司拓展高端产品谱系，有效维护上市公司及上市公司中小股东的合法权益。

## （二）本次交易对上市公司股权结构的影响

假定不考虑募集配套资金，本次发行股份购买资产实施前后上市公司的股权结构如下：

序号	股东	本次交易前		本次交易后	
		持股数（股）	持股比例	持股数（股）	持股比例
1	通用技术集团	885,753,003	42.90%	885,753,003	37.54%
2	通用沈机集团	-	-	173,745,228	7.37%
3	通用机床公司	-	-	120,478,789	5.11%
通用技术集团及下属子公司持股小计		885,753,003	42.90%	1,179,977,020	50.02%
4	其他股东	1,178,993,600	57.10%	1,178,993,600	49.98%
合计		<b>2,064,746,603</b>	<b>100.00%</b>	<b>2,358,970,620</b>	<b>100.00%</b>

本次交易完成前后，上市公司控股股东均为通用技术集团，实际控制人均为国务院国资委。本次交易不会导致上市公司控股股东、实际控制人发生变化，也不会导致公司股权分布不符合上市条件。

## （三）本次重组对上市公司主要财务指标的影响

根据中审众环会计师出具的《沈阳机床 2023 年审计报告》《备考审阅报告》及未经审计的上市公司 2024 年 1-4 月财务报表，不考虑募集配套资金，本次交易完成前后上市公司主要财务指标比较情况如下：

单位：万元

项目	2024 年 1-4 月/2024 年 4 月 30 日		2023 年度/2023 年 12 月 31 日	
	交易完成前	交易完成后	交易完成前	交易完成后

项目	2024年1-4月/2024年4月30日		2023年度/2023年12月31日	
	交易完成前	交易完成后	交易完成前	交易完成后
资产总额	319,022.12	737,165.60	317,094.01	708,864.03
负债总额	225,854.12	489,227.16	218,288.60	458,470.40
归属母公司股东所有者权益	98,676.13	238,343.81	104,439.16	241,364.54
营业收入	47,185.35	101,716.01	150,140.15	326,203.74
归属于母公司所有者的净利润	-5,940.42	-3,462.57	3,475.70	5,172.50
资产负债率	70.80%	66.37%	68.84%	64.68%
基本每股收益 (元/股)	-0.0288	-0.0147	0.0168	0.0219
扣非归母每股收益 (元/股)	-0.0338	-0.0210	-0.1199	-0.1069
加权平均净资产收益率	-5.85%	-1.44%	3.38%	2.39%

本次交易将提升上市公司资产规模和盈利能力。不考虑募集配套资金，本次交易完成后，归属于上市公司母公司股东净利润将得到增加，每股收益将得到提升，不存在因本次交易而导致每股收益被摊薄的情况。

#### 四、本次重组方案实施前尚需取得的有关批准

本次交易尚需获得的备案、批准和核准，包括但不限于：

- 1、本次交易尚需股东大会审议通过；
- 2、本次交易尚需获得深交所审核通过及中国证监会同意注册；
- 3、相关法律法规所要求的其他可能涉及的必要批准、核准、备案或许可。

本次交易能否通过上述审核或注册以及最终通过时间均存在不确定性，提请广大投资者注意投资风险。

#### 五、上市公司控股股东及其一致行动人对本次重组的原则性意见

上市公司控股股东通用技术集团已就本次重组出具原则性意见，认为本次重组的方案符合上市公司和全体股东的整体利益，有利于促进上市公司未来的业务发展，原则性同意上市公司实施本次重组。

## 六、上市公司控股股东及其一致行动人、董事、监事、高级管理人员自本次重组预案或重组报告书披露之日起至实施完毕期间的股份减持计划

根据控股股东通用技术集团出具的承诺函，自上市公司本次重组预案披露之日起至本次重组实施完毕期间，通用技术集团无减持上市公司股份的计划。

根据上市公司董事、监事、高级管理人员出具的承诺函，自上市公司本次重组预案披露之日起至本次重组实施完毕期间，本人无减持上市公司股份的计划。

## 七、本次重组对中小投资者权益保护的安排

### （一）确保本次交易的定价公平、公允、合理

对于本次重组，上市公司聘请了符合《证券法》规定的会计师事务所和资产评估机构对标的资产进行专项审计、评估。本次交易定价以符合《证券法》规定的评估机构出具并经有权国有资产监督管理机构备案的评估报告中评估结果为基础，由交易相关方协商确定，交易定价公允、公平、合理。上市公司独立董事已对标的资产评估定价的公允性发表独立意见。

### （二）严格履行上市公司信息披露义务

在本次交易过程中，上市公司将严格按照《重组管理办法》《信息披露管理办法》《上市公司监管指引第7号——上市公司重大资产重组相关股票异常交易监管》等相关法律、法规的要求，及时、完整地披露相关信息，切实履行法定信息披露义务，公平地向所有投资者披露可能对上市公司股票交易价格产生较大影响的重大事件以及本次交易的进展情况。本报告书披露后，公司将继续按照相关法规的要求，及时、准确地披露本次重组的进展情况。

### （三）严格执行关联交易批准程序

本次交易构成关联交易，本次交易有关决策审批将严格执行法律法规以及公司对于关联交易的审批程序。本次交易相关的议案关联董事均回避表决并经除上述关联董事以外的全体董事表决通过，并取得独立董事专门会议对本次交易的独立意见。

在公司 2023 年度股东大会审议相关议案时，关联股东已回避表决。在公司 2024 年第一次临时股东大会审议相关议案时，将提请关联股东回避表决，充分保护全体股东特别是中小股东的合法权益。

此外，公司聘请了独立财务顾问、法律顾问、审计机构、评估机构等中介机构，对本次交易出具专业意见，确保本次关联交易定价公允、公平合理，不损害其他股东的利益。

#### （四）提供股东大会网络投票平台

公司董事会在审议本次交易方案的股东大会召开前将发布提示性公告，提醒全体股东参加审议本次交易方案的股东大会会议。公司根据《股票上市规则》《深圳证券交易所上市公司自律监管指引第 1 号——主板上市公司规范运作》等有关规定，就本次交易方案的表决提供网络投票平台，为股东参加股东大会提供便利。股东可以参加现场投票，也可以直接通过网络进行投票表决。

#### （五）股份锁定安排

本次交易中，发行股份购买资产交易对方和募集配套资金交易对方因本次交易取得的上市公司股份应遵守《重组管理办法》等相关法律法规关于股份锁定的要求，本次交易锁定期相关安排详见本报告书“第一章 本次交易概况”之“四、发行股份购买资产具体方案”之“（五）锁定期安排”及“五、募集配套资金具体方案”之“（五）锁定期安排”。

#### （六）业绩承诺和补偿安排

根据上市公司与补偿义务主体签订的《业绩补偿协议》，补偿义务主体对标的资产未来业绩承诺和补偿作出了相应安排，本次交易业绩承诺和补偿相关安排详见本报告书“第一章 本次交易概况”之“六、业绩承诺和补偿安排”。

#### （七）并购重组摊薄当期每股收益的填补回报安排

##### 1、本次交易完成后上市公司不存在当期回报摊薄情况

根据中审众环会计师出具的《沈阳机床 2023 年审计报告》《备考审阅报告》及未经审计的上市公司 2024 年 1-4 月财务报表，不考虑募集配套资金，本次交易完成前后上市公司主要财务指标比较情况如下：

单位：万元

项目	2024年1-4月/2024年4月30日		2023年度/2023年12月31日	
	交易完成前	交易完成后	交易完成前	交易完成后
资产总额	319,022.12	737,165.60	317,094.01	708,864.03
负债总额	225,854.12	489,227.16	218,288.60	458,470.40
归属母公司股东所有者权益	98,676.13	238,343.81	104,439.16	241,364.54
营业收入	47,185.35	101,716.01	150,140.15	326,203.74
归属于母公司所有者的净利润	-5,940.42	-3,462.57	3,475.70	5,172.50
资产负债率	70.80%	66.37%	68.84%	64.68%
基本每股收益 (元/股)	-0.0288	-0.0147	0.0168	0.0219
扣非归母每股收益 (元/股)	-0.0338	-0.0210	-0.1199	-0.1069
加权平均净资产收益率	-5.85%	-1.44%	3.38%	2.39%

本次交易将提升上市公司资产规模和盈利能力。不考虑募集配套资金，本次交易完成后，归属于上市公司母公司股东净利润将得到增加，每股收益将得到提升，不存在因本次交易而导致每股收益被摊薄的情况。

但考虑到上市公司将募集配套资金，上市公司存在募集配套资金到位后导致每股收益被摊薄的风险。

## 2、公司为防范本次交易摊薄当期回报拟采取的措施

虽然本次交易将提升上市公司资产规模和盈利能力，预计本次发行股份购买资产完成后上市公司不存在即期回报摊薄情况，但若标的资产未来业绩实现情况不佳，上市公司即期回报仍可能被摊薄。为进一步降低上市公司即期回报可能被摊薄的风险，上市公司拟采取多种应对措施，具体如下：

### （1）加快标的资产整合，提升公司盈利能力

通过本次交易，上市公司产品结构将得到优化，增强高端数控机床制造能力。本次交易完成后，上市公司将加快标的资产整合，进一步提升标的资产及上市公司盈利能力。

### （2）积极加强经营管理，提升公司经营效率

目前上市公司已制定了较为完善、健全的经营管理制度，保证了上市公司



各项经营活动的正常有序进行。未来公司将进一步提高经营和管理水平，完善并强化投资决策程序，加强成本管理，优化预算管理流程，强化执行监督，全面有效地提升公司经营效率。

（3）健全内部控制体系，为公司发展提供制度保障

公司严格遵循《公司法》《证券法》《上市公司治理准则》等法律、法规和规范性文件的要求，不断完善和优化公司法人治理结构，健全和执行公司内部控制体系，规范公司运作。

本次交易完成后，公司将进一步完善治理结构，确保股东能够充分行使权利；确保董事会能够按照法律、法规以及《公司章程》的规定行使职权，做出科学、迅速和谨慎的决策；确保独立董事能够认真履行职责，维护公司整体利益，特别是中小股东的合法权益，为公司发展提供制度保障。

（4）加强募集资金的管理和运用，提高募集资金使用效率

本次交易中包括向特定对象发行股份募集配套资金。本次募集配套资金到账后，公司将严格按照《上市公司监管指引第 2 号——上市公司募集资金管理和使用的监管要求》和《股票上市规则》等有关规定，对募集配套资金的使用有效管理。董事会也将持续对所募集资金的专户存储进行必要监督，保证募集资金合理规范使用，防范募集资金使用风险，提高募集资金使用效率。

（5）严格执行利润分配政策，强化投资者回报机制

本次交易完成后，公司将根据中国证监会《上市公司监管指引第 3 号——上市公司现金分红》及《关于进一步落实上市公司现金分红有关事项的通知》等法律、法规及规范性文件的相关规定，并遵循《公司章程》中关于利润分配的规定，继续实行持续、稳定、积极的利润分配政策，同时结合公司实际情况和投资者意愿，广泛听取投资者尤其是独立董事、中小股东的意见和建议。

公司将持续完善公司利润分配政策并更加明确对股东回报的合理规划，强化中小投资者权益保障机制，重视提高现金分红水平，强化投资者回报机制并给予投资者合理回报。

提请投资者注意，公司制定上述填补回报措施不等于对公司未来利润作出

保证。

### 3、相关主体关于填补被摊薄当期回报作出的承诺

（1）公司董事、高级管理人员关于摊薄当期回报填补措施切实履行的承诺  
为维护公司及全体股东的合法权益，公司全体董事、高级管理人员作出如下承诺：

“1、本人承诺忠实、勤勉地履行职责，维护上市公司的合法权益；

2、本人承诺不无偿或以不公平条件向其他单位或者个人输送利益，也不采用其他方式损害上市公司合法权益；

3、本人承诺对本人的职务消费行为进行约束；

4、本人承诺不动用上市公司资产从事与履行职责无关的投资、消费活动；

5、本人承诺在本人合法权限范围内，促使由董事会或薪酬与考核委员会制定的薪酬制度与上市公司填补回报措施的执行情况相挂钩；

6、如上市公司后续拟实施股权激励，本人在自身职责和权限范围内，承诺拟公布的上市公司股权激励的行权条件与上市公司填补回报措施的执行情况相挂钩；

7、本承诺出具后，如监管部门就填补回报措施及其承诺的相关规定作出其他要求的，且上述承诺不能满足监管部门的相关要求时，本人承诺届时将按照相关规定出具补充承诺；

8、本人承诺切实履行上市公司制定的有关填补回报措施以及本人对此作出的任何有关填补回报措施的承诺，若本人违反该等承诺并给上市公司或者投资者造成损失的，本人愿意依法承担对上市公司或者投资者的补偿责任。”

（2）公司控股股东关于摊薄当期回报填补措施切实履行的承诺

为维护公司及全体股东的合法权益，公司控股股东通用技术集团作出如下承诺：

“1、为保证上市公司填补回报措施能够得到切实履行，本公司承诺不越权干预上市公司经营管理活动，不侵占上市公司利益；

2、本承诺出具后，如监管部门就填补回报措施及其承诺的相关规定作出其他要求的，且上述承诺不能满足监管部门的相关要求时，本公司承诺届时将按照相关规定出具补充承诺；

3、本公司切实履行上市公司制定的有关填补回报措施以及本承诺，若违反本承诺或拒不履行本承诺给上市公司或者投资者造成损失的，本公司同意根据法律、法规及证券监管机构的有关规定承担相应法律责任。”

#### **（八）其他保护投资者权益的措施**

本次重组交易相关各方承诺，保证其所提供的信息和文件的真实性、准确性和完整性，保证不存在虚假记载、误导性陈述或者重大遗漏，并承诺依法承担由此给上市公司或者投资者造成的损失产生的赔偿责任，并声明承担由此产生的法律责任。

### **八、本次交易独立财务顾问的证券业务资格**

上市公司聘请中信证券担任本次交易的独立财务顾问，中信证券经中国证监会批准依法设立，具备财务顾问业务及保荐承销业务资格，不存在根据《并购重组财务顾问管理办法》《重组管理办法》等规定不得担任独立财务顾问、不得接收新的并购业务等情形。

### **九、信息披露查阅**

本报告书的全文及中介机构出具的相关意见已在深圳证券交易所网站（<http://www.szse.cn/>）披露，投资者应据此作出投资决策。本报告书披露后，上市公司将继续按照相关法规的要求，及时、准确地披露上市公司有关本次交易的进展情况，敬请广大投资者注意投资风险。

## 重大风险提示

投资者在评价公司本次交易时，还应特别认真地考虑下述各项风险因素：

### 一、与本次交易相关的风险

#### （一）本次交易被暂停、中止、调整或取消的风险

尽管在本次交易的筹划及实施过程中，交易各方采取了严格的保密措施，尽可能缩小内幕信息知情人员范围，减少内幕消息传播，但不排除有关机构和个人利用关于本次交易内幕信息进行内幕交易的可能，本次交易存在因公司股价异常波动或异常交易可能涉嫌内幕交易而被暂停、中止、调整或取消的风险。

本次交易需要获得深交所、中国证监会等相关机构批准或注册，在交易推进过程中，市场情况可能会发生变化或出现不可预知的重大事件，本次交易可能无法按期进行；如本次交易须重新进行，则面临重新定价和重组方案重大调整等风险。

本次交易过程中，交易各方可能需要根据监管机构的要求不断完善交易方案，如交易各方无法就完善交易方案的措施达成一致，则本次交易存在调整或取消的可能，提请广大投资者注意相关风险。

#### （二）本次交易的审批风险

本次交易尚需满足多项条件后方可实施，具体请见本报告书“重大事项提示”之“四、本次重组方案实施前尚需取得的有关批准”。

本次交易能否获得上述批准或注册以及最终获得相关批准或注册的时间，均存在不确定性，提请广大投资者注意本次交易审批风险。

#### （三）标的资产评估的相关风险

本次交易中，标的资产交易价格参考评估结果确定。本次交易相关评估报告由沃克森评估出具并经国务院国资委备案。尽管评估机构在评估过程中履行了勤勉尽职义务，并执行了评估相关规定，但由于评估系基于一系列假设及标的资产相关经营状况预测进行，若本次交易评估中包含的相关假设、限定条件及特别事项等因素发生不可预期变动，可能导致标的资产评估结果与实际情况

不符的风险，进而可能导致标的资产出现减值的情形。

本次评估过程中，评估机构基于标的公司行业发展、经营状况、运营效率等因素，对重要参数进行估计，但不排除标的公司受宏观环境变动、下游客户需求变更、产品验收周期拉长、成本费用控制不及预期、非经常性损益占比较高因素不利影响导致相关参数实际情况不及预测结果。针对上述最终评估结果可能发生与实际情况不符的风险，提请广大投资者关注相关风险。

#### （四）业绩承诺无法实现的风险

本次交易中，标的资产交易对方作出业绩承诺，详见本报告书“第七章 本次交易合同的主要内容”之“三、业绩补偿协议”。上述业绩承诺是业绩补偿义务人综合考虑监管政策、市场环境、经营模式和行业发展前景等，针对标的资产现有主营业务、未来发展规划等因素所做出的审慎判断。标的资产管理层将勤勉经营，尽最大努力确保上述业绩承诺实现。但是，业绩承诺期内宏观经济、市场环境、产业政策及意外事件等诸多因素的变化可能给标的资产经营管理造成不利影响。若金属切削机床、液压成形机床下游客户投资需求减少或验收周期延长，或标的公司未能积极开拓新市场、未能取得新的订单，同时固定成本未能降低，变动成本超出预期等，则标的公司将面临毛利率降低、业绩规模下降等风险。标的资产经营业绩未达预期，可能导致业绩承诺无法实现，进而影响上市公司整体经营业绩和盈利水平。提请广大投资者关注标的资产承诺业绩无法实现的风险。

## 二、标的公司相关风险

### （一）宏观经济波动风险

标的公司主要产品销售取决于下游终端客户需求，下游客户需求受到宏观经济及行业需求景气度的显著影响。目前国际、国内宏观经济形势复杂多变，若宏观经济格局、外汇市场及资本市场等发生不利变化或调整，将可能对标的公司生产经营环境产生不利影响，进而影响上市公司盈利能力，提请广大投资者关注相关风险。

### （二）产业政策风险

本次交易标的资产所处工业母机领域为当前国家产业政策重点鼓励行业，

国家发改委、工信部等主管部门出台了系列政策予以指导和支持。若未来国家在工业母机产业方面政策出现不利变化，将导致标的资产未来经营前景发生重大变化，进而对上市公司持续盈利能力产生不利影响，提请广大投资者关注相关风险。

### （三）市场竞争风险

标的公司主导产品为机床类及相关产品，该行业领域内企业数量众多，竞争激烈，未来若同行业竞争者进一步扩大产能或者行业外投资者进入本行业，可能导致市场竞争进一步加剧，行业整体利润水平下降。此外，若现有行业内企业不断通过工艺和技术革新，取得产品技术领先优势，或标的公司不能顺应市场需求变化，不能在产品开发和产品应用领域保持持续竞争优势，则有可能导致标的公司销售收入下降、经营效益下滑，从而对上市公司的持续盈利能力造成不利影响。

## 三、财务风险

### （一）经营业绩下滑的风险

报告期内，标的公司中捷厂营业收入分别为 77,162.04 万元、60,154.69 万元和 12,892.80 万元，净利润分别为 2,361.08 万元、-365.20 万元和 694.42 万元。中捷航空航天营业收入分别为 8,958.58 万元、34,395.38 万元和 9,248.67 万元，净利润分别为-1,149.16 万元、1,008.67 万元和 310.39 万元。天津天锻营业收入分别为 88,120.45 万元、94,656.47 万元和 34,873.29 万元，净利润分别为 1,786.59 万元、2,526.35 万元和 2,242.51 万元。

报告期内，标的公司营业收入和净利润存在一定波动。若出现标的公司下游行业景气程度降低、需求下降、市场竞争加剧、主要原材料价格大幅上涨等情况，将会对标的公司生产经营产生不利影响，从而导致标的公司经营业绩存在下滑风险。

### （二）毛利率波动风险

报告期内，标的公司中捷厂毛利率分别为 12.86%、10.78%和 12.51%，中捷航空航天毛利率分别为 11.62%、11.74%和 6.10%，天津天锻毛利率分别为 14.52%、18.59%和 20.81%。由于不同行业使用机床产品、液压机产品定制化配

置有所差异，毛利率有所不同，下游客户结构的变化可能使标的公司毛利率有所波动。若未来市场竞争加剧、国家政策调整或者标的公司未能持续保持产品领先，产品售价及原材料采购价格发生不利变化，标的公司毛利率存在下降的风险，进而对标的公司经营业绩产生不利影响，提请广大投资者关注相关风险。

### （三）存货跌价风险

报告期各期末，标的公司中捷厂存货账面价值分别为 51,802.18 万元、61,138.86 万元和 76,423.47 万元，占各期末资产总额比例分别为 62.89%、49.60%和 51.35%；中捷航空航天存货账面价值分别为 26,813.76 万元、22,516.68 万元和 21,752.56 万元，占资产总额比例分别为 57.37%、41.71%和 43.28%；天津天锻存货账面价值分别为 90,338.95 万元、95,026.57 万元和 92,799.27 万元，占各期末资产总额比例分别为 46.54%、44.80%和 42.04%。

标的公司期末存货余额较大，主要受产品定制化程度较高、生产备货调试周期较长、标准组件预投产等因素影响，在产品、发出商品和原材料余额较大，且可能会随着标的公司经营规模的扩大而进一步增加。存货余额较大，一方面对标的公司流动资金占用较大，从而可能导致一定的流动性风险；另一方面如市场环境发生变化，可能出现存货跌价的风险，进而对标的公司业绩产生不利影响。

## 四、其他风险

### （一）本次重组涉及的相关信息豁免披露的风险

上市公司根据相关规定，在本次重组涉及的相关信息披露文件中对上市公司及标的公司部分商业秘密，如客户名称等进行了豁免披露。上述处理不影响投资者对上市公司及标的公司基本信息、财务状况、经营成果、公司治理、行业地位、未来发展等方面的了解，不会对投资者的决策判断构成重大影响，但可能导致投资者阅读本报告书及其他披露文件时对部分信息了解不够充分，影响投资者价值判断，提请投资者关注相关风险。

### （二）股价波动风险

股票市场的收益与风险正向相关，股票价格一方面受公司盈利情况的影响，在长期中趋向于公司未来价值的现值；另一方面，股票价格受到经济形势、宏

观政策、供求波动、投资者预期等因素的影响。因此，本公司股票价格可能受到宏观经济波动、国家政策变化、股票供求关系变化等因素的影响而背离其价值。此外，由于公司本次交易需要有关部门审批，且审批时间存在不确定性，此期间股票市场价格可能出现波动，提请投资者注意相关风险。

### （三）土地、房产、商标权属瑕疵风险

截至本报告书签署日，标的公司存在部分商标尚未更名、部分房屋尚未取得权属证书的情形，此外亦涉及部分租赁瑕疵土地、房屋的情形。上述相关瑕疵情况不会对标的公司的正常生产经营造成重大不利影响，但仍然存在无法如期完善权属瑕疵的不确定性风险，提请投资者关注相关风险。同时，天津天锻控股子公司天锻航空使用一处位于天津市河北区南口路面积为 289 平方米的房产，该等房产所在土地为国有划拨用地，且尚未完成权属证书的办理，天锻航空存在无法继续使用上述房产的风险，可能对天锻航空生产经营产生一定影响。

### （四）募集配套资金未能实施或融资金额低于预期的风险

本次交易中，公司拟向不超过 35 名符合条件的特定投资者非公开发行股份募集配套资金，募集配套资金总额不超过本次交易中发行股份购买资产的交易价格的 100%，且发行股份数量不超过本次交易前上市公司总股本的 30%。受监管法律法规调整、股票市场波动及投资者预期等影响，本次募集配套资金存在未能实施或融资金额低于预期的风险。在上述情况下，将可能对公司的资金使用和财务状况产生影响，提请投资者注意相关风险。

### （五）其他风险

本公司不排除因政治、经济、自然灾害等其他不可控因素带来不利影响的可能性。

本报告书披露后，公司将继续按照相关法律、法规及规范性文件的规定，及时、准确地披露公司本次重组进展情况，敬请广大投资者关注投资风险。



## 第一章 本次交易概况

### 一、本次交易的背景和目的

#### （一）本次交易的背景

##### 1、增强数控机床竞争力是国内制造业产业升级的内在需要

机床是制造机器的机器，是生产一切工业品的基础装备，被称为“工业母机”，是体现国家综合实力的重要基础性产业。传统机床正走向数控化、伺服化，一个国家数控机床的水平很大程度上决定了其工业发展水平和综合竞争力。

目前，我国正处于由制造大国向制造强国转型的重要阶段，在新一轮的产业升级中，传统制造业生产方式、组织方式将向数字化转型、智能化升级，高端先进设备将极大地提高企业的生产制造能力和产品的质量水平，从而为传统制造业注入新的活力，带来制造产业的深刻变革，高端制造业会逐步占据主导地位，成为新的劳动工具，构成新质生产力的重要内容。同时，世界正处于百年未有之大变局，国际环境日趋复杂，全球科技和产业竞争更趋激烈，大国战略博弈进一步聚焦制造业，美国“先进制造业领导力战略”、德国“国家工业战略 2030”、日本“社会 5.0”等以重振制造业为核心的发展战略，均以智能制造为主要抓手，力图抢占全球制造业新一轮竞争制高点。因此，智能制造将成为我国新时代高质量发展的主攻方向，将以智能制造为抓手，推动产业技术变革和优化升级，推动制造业产业模式和企业形态根本性转变，提高质量、效率效益，减少资源能源消耗，畅通产业链供应链，助力碳达峰碳中和，促进我国制造业迈向全球价值链中高端。

然而，我国国内机床行业当前仍然面临低档竞争激烈、中档进展缓慢、高档依赖进口的局面，千亿机床行业大而不强，整体数控化率远低于发达国家水平。高端机床下游主要为航空、航天等高精尖领域，涉及到国家战略发展，亟需国产替代。此外，随着我国高端制造业客户对零部件加工的精密度要求越来越高，作为工业母机的国产数控机床向数控化、高精度、高效率方向发展，对数控加工中心（特别是四轴、五轴机床）的需求增长迅速。根据中国机床协会数据，中国金属切削机床数控化率已由 2018 年的 30%左右提升至 2022 年的 46.3%，金属成形机床数控化率为 11.3%，但相较欧美日等发达国家 70%以上的

数控化率仍有较大提升空间。

## 2、产业政策持续加码高端数控机床自主可控

国家高度重视智能制造业的发展，《“十四五”智能制造发展规划》指出，智能制造是制造强国建设的主攻方向，其发展程度直接关乎我国制造业质量水平。发展智能制造对于巩固实体经济根基、建成现代产业体系、实现新型工业化具有重要作用，并提出，围绕关键工艺、工业母机、数字孪生、工业智能等重点领域，支持行业龙头企业联合高校、科研院所和上下游企业建设一批制造业创新载体。

基于“工业母机”在整个智能制造业中的重要战略地位，国家产业政策支持力度逐渐增强，为机床行业带来历史性发展机遇。早在 2015 年及 2018 年，发改委与工信部分别推出《中国制造 2025》与《国家智能制造标准体系建设指南（2018）》，将高端数控机床列为十项重点领域之一。2021 年国资委会议指出，要推动央企主动融入国家基础研究、应用基础研究创新体系，针对工业母机、高端芯片、新材料、新能源汽车等加强关键核心技术攻关。其中，工业母机首当其冲，体现出其重要地位。在 2021 年 12 月发布的《产业结构调整指导目录（2019 年本）》中，高档数控机床及配套数控系统：五轴及以上联动数控机床，数控系统，高精密、高性能的切削刀具、量具量仪和磨料磨具列为鼓励类发展项目。近期，国务院及证监会相关政策传递资本市场支持科技创新、大力发展新质生产力的明确导向。高端数控机床作为国家重点支持和鼓励的战略新兴产业，属于新质生产力的典型代表，本次交易符合国家发展新质生产力的指导方针，有助于充分使用现代技术为传统制造业注入新的活力，实现科技、产业和资本的良性循环。

上市公司及标的公司多年来始终专注于机床的技术研发、生产和销售，建设有国家级企业技术中心，业务涵盖产品研发、机床制造、机床销售、行业解决方案等。国家政策对中国机床行业的扶持力度持续增强，使得公司业务发展迎来重大机遇及挑战。

## 3、通用技术集团落实国家决策部署发展机床板块的战略需要

为落实党中央决策部署，公司控股股东通用技术集团把发展高端数控机床

产业作为集团战略规划的首选方向和核心重点，坚定扛起振兴我国机床产业的大旗，打造具有自主核心技术和全球竞争力的世界一流高端机床装备集团。公司作为通用技术集团机床板块上市子公司，布局机床全产品矩阵，保障产业链自主可控，本次重组及募集配套资金符合公司发展方向及通用技术集团发展战略要求。

## （二）本次交易的目的

### 1、丰富上市公司产品种类，提高市场竞争力

本次交易标的公司中捷厂、中捷航空航天及天津天锻主要产品分别为铣镗床系列、五轴加工中心系列、数控重型液压机。通过本次重组及配套募投项目的实施，上市公司高端数控机床产品将得以有效补充和加强，同时增加高端数控重型液压成形机床，产品矩阵将进一步优化和丰富，公司市场竞争力和盈利能力将进一步提升。

### 2、优化产业公司资本结构，提升经营稳定性

结合公司发展战略规划，公司未来几年将进一步加大对于高端数控机床及先进设备的投入力度。本次重组及募集配套资金将有利于上市公司和标的公司增强资本实力、优化资产负债结构，为通用技术集团打造高端装备业务板块旗舰企业提供必要的资金保障。

### 3、履行控股股东关于避免同业竞争的承诺，逐步解决同业竞争问题

2019年沈阳机床实施司法重整，引入通用技术集团作为战略投资人并成为公司控股股东。通用技术集团所控制的部分非上市企业与沈阳机床存在一定程度业务重叠。根据通用技术集团于2019年12月出具的《关于避免同业竞争的承诺函》，承诺将在5年内，结合企业实际情况以及所处行业特点与发展状况，以相关监管部门认可的方式履行相关决策程序，妥善解决部分业务重合的情况。

本次交易是通用技术集团落实前述承诺的重要举措。本次交易将有利于解决上市公司同业竞争问题，有效维护公司及公司中小股东的合法权益，履行通用技术集团的公开承诺。

## 二、本次交易方案概述

本次交易包括发行股份购买资产、募集配套资金两部分。本次发行股份购买资产不以本次募集配套资金的成功实施为前提，最终配套融资发行成功与否，或是否足额募集不影响本次发行股份购买资产行为的实施。

### （一）发行股份购买资产

上市公司拟向通用沈机集团发行股份购买其持有的中捷厂 100%股权、中捷航空航天 100%股权，拟向通用机床公司发行股份购买其持有的天津天锻 78.45% 股权，同时向不超过 35 名特定对象发行股份募集配套资金。具体情况如下：

对应标的	交易对方	本次转让所持标的股权/权益比例
中捷厂	通用沈机集团	100.00%
中捷航空航天	通用沈机集团	100.00%
天津天锻	通用机床公司	78.45%

### （二）募集配套资金

上市公司拟向不超过 35 名特定对象，以询价发行的方式发行股份募集配套资金，募集配套资金总额不超过 170,000.00 万元，不超过本次发行股份购买资产的交易价格的 100%，募集配套资金发行股份数量不超过上市公司总股本的 30%。

本次募集配套资金拟在支付本次重组相关费用后用于“高端数控加工中心产线建设项目”“面向重点领域中大型数控机床产线提升改造项目”“大型高端液压成形装备生产基地智能化改造项目”“自主化伺服压力机技术研发项目”等募投项目及补充上市公司或标的公司流动资金、偿还债务。

## 三、标的资产评估作价情况

根据沃克森评估出具并经有权国有资产监督管理机构备案的《资产评估报告》，沃克森评估以 2023 年 8 月 31 日为评估基准日，分别采用资产基础法和收益法对标的资产进行了评估。中捷厂、天津天锻选择资产基础法评估结果作为评估结论，中捷航空航天选择收益法评估结果作为评估结论。本次交易标的资产评估情况如下：

单位：万元

评估对象	账面值 (100%权益)	评估值 (100%权益)	增减值	增减率	收购 比例	标的资产 评估值
	A	B	C=B-A	D=C/A	E	F=E*B
中捷厂	65,500.20	80,238.97	14,738.77	22.50%	100.00%	80,238.97
中捷航空航天	11,404.28	21,575.73	10,171.46	89.19%	100.00%	21,575.73
天津天锻 (注)	58,204.36	89,994.35	31,789.99	54.62%	78.45%	70,600.57

注：评估对象账面值为母公司报表净资产。

经交易各方友好协商，以上述评估值为基础，确定中捷厂 100%股权的交易价格为 80,238.97 万元，中捷航空航天 100%股权的交易价格为 21,575.73 万元，天津天锻 78.45%股权的交易价格为 70,600.57 万元，标的资产交易价格合计为 172,415.27 万元。

#### 四、发行股份购买资产具体方案

##### （一）发行股份的种类、面值和上市地点

本次发行股份购买资产的发行股份种类为境内上市人民币普通股（A 股），每股面值为 1.00 元，上市地点为深交所。

##### （二）发行对象和认购方式

本次发行股份购买中捷厂 100%股权、中捷航空航天 100%股权的发行对象为通用沈机集团，该发行对象以其持有的中捷厂 100%股权、中捷航空航天 100%股权认购本次发行的股份。

本次发行股份购买天津天锻 78.45%股权的发行对象为通用机床公司，该等发行对象以其持有的天津天锻 78.45%股权认购本次发行的股份。

##### （三）定价基准日和发行价格

根据《重组管理办法》，上市公司发行股份的价格不得低于市场参考价的 80%。市场参考价为上市公司审议本次交易的董事会决议公告日（即本次发行股份购买资产定价基准日）前 20 个交易日、60 个交易日或者 120 个交易日的公司 A 股股票交易均价之一。董事会决议公告日前若干个交易日公司股票交易均价=决议公告日前若干个交易日公司股票交易总额/决议公告日前若干个交易日公司股票交易总量。

上市公司本次发行股份购买资产的发行股份定价基准日为公司第十届董事会第三次会议的决议公告日。定价基准日前 20 个交易日、60 个交易日、120 个交易日股票交易均价的具体情况如下表所示：

单位：元/股

市场参考价	交易均价	交易均价的 80%
前 20 个交易日	7.32	5.86
前 60 个交易日	7.60	6.08
前 120 个交易日	7.83	6.27

注 1：交易均价已前复权。

注 2：“交易均价的 80%”保留两位小数并向上取整。

经上市公司与交易各方协商，本次发行股份购买资产的发行价格为 5.86 元/股，不低于定价基准日前 20 个交易日上市公司股票交易均价的 80%。在本次交易的定价基准日至发行日期间，上市公司如有实施派息、送股、资本公积金转增股本或配股等除权、除息事项，发行价格将按下述公式进行调整，计算结果向上进位并精确至分。

假设调整前新增股份价格为  $P_0$ ，每股送股或转增股本数为  $N$ ，每股增发新股或配股数为  $K$ ，增发新股价或配股价为  $A$ ，每股派发现金股利为  $D$ ，调整后新增股份价格为  $P_1$ （调整值保留小数点后两位，最后一位实行四舍五入），则：

派送股票股利或资本公积转增股本： $P_1 = P_0 / (1 + N)$ ；

增发新股或配股： $P_1 = (P_0 + A \times K) / (1 + K)$ ；

上述两项同时进行： $P_1 = (P_0 + A \times K) / (1 + N + K)$ ；

派送现金股利： $P_1 = P_0 - D$ ；

上述三项同时进行： $P_1 = (P_0 - D + A \times K) / (1 + N + K)$

#### （四）发行数量

本次发行的股份数量将按照下述公式确定：

本次向交易对方发行的股份数量=以发行股份形式向交易对方支付的交易对价/本次发行股份购买资产的发行价格。

最终发行的股份数量以上市公司股东大会审议通过，经深交所审核通过，

并经中国证监会予以注册的发行数量为准。依据该公式计算的发行数量精确至个位，不足一股的部分上市公司无需支付。

按照发行股份购买资产的发行价格 5.86 元/股计算，上市公司本次发行股份购买资产发行的股票数量总计为 294,224,017 股，占本次发行股份购买资产后（不考虑募集配套资金）公司总股本的 12.47%。

上市公司本次发行股份购买资产的发行股份数量具体如下：

序号	交易对方	交易标的	交易金额 (万元)	发行股份数量 (股)
1	通用沈机集团	中捷厂 100%股权	80,238.97	136,926,569
		中捷航空航天 100%股权	21,575.73	36,818,659
		小计	<b>101,814.70</b>	<b>173,745,228</b>
2	通用机床公司	天津天锻 78.45%股权	70,600.57	120,478,789
合计			<b>172,415.27</b>	<b>294,224,017</b>

本次发行股份购买资产发行日前，上市公司如有派息、送股、配股、资本公积转增股本等除权、除息事项，将对本次发行数量做相应调整。发行股份数量最终以经深交所审核通过并获得中国证监会同意注册后的数量为准。

#### （五）锁定期安排

本次发行股份购买资产的股份锁定期安排如下：

交易方	锁定期
通用沈机集团、通用机床公司	<ol style="list-style-type: none"> <li>1、本承诺人通过本次交易认购的上市公司股份自股份发行结束之日起 36 个月内不得上市交易或转让，包括但不限于通过证券市场公开转让或通过协议方式转让，但在适用法律许可的前提下的转让不受此限。</li> <li>2、本次交易完成后 6 个月内如上市公司股票连续 20 个交易日的收盘价低于发行价，或者交易完成后 6 个月期末收盘价低于发行价的，前述因本次交易所取得的公司股份的锁定期自动延长至少 6 个月。</li> <li>3、本次交易完成后，本承诺人因本次发行而取得的股份由于上市公司派息、送股、配股、资本公积转增股本等原因增加的，亦遵守上述限售期的约定。</li> <li>4、若本承诺人基于本次交易所取得股份的上述限售期承诺与证券监管机构的最新监管意见不相符，本承诺人将根据相关证券监管机构的监管意见进行相应调整。</li> <li>5、上述限售期届满后，将按照中国证券监督管理委员会及深圳证券交易所的有关规定执行。</li> <li>6、如本公司因涉嫌本次交易所提供或者披露的信息存在虚假记载、误导性陈述或者重大遗漏，被司法机关立案侦查或者被中国证监会立案调查的，在案件调查结论明确之前，本公司不转让在上市公司拥有权益的股份。</li> </ol>

## （六）滚存未分配利润的安排

上市公司于本次交易股份登记日前的全部滚存利润/亏损，由本次发行股份购买资产完成日后的上市公司全体股东按本次发行股份购买资产完成后的持股比例享有/承担。

## （七）过渡期间损益归属

中捷航空航天在过渡期间所产生的收益由上市公司享有，产生的亏损由交易对方根据其于本次发行股份购买资产前所持有的中捷航空航天股权比例承担，交易对方应于专项审计完成之日起 30 个工作日内以现金形式对上市公司予以补足。

中捷厂、天津天锻在过渡期间的损益由上市公司享有或承担。

## （八）发行价格调整机制

为应对资本市场波动及行业因素造成的上市公司股价涨跌对本次发行股份购买资产可能产生的不利影响，根据《重组管理办法》相关规定，本次发行股份购买资产拟引入发行价格调整机制。本次交易如触发发行价格调整机制，则本次交易的发行股数、交易完成后的每股收益、对上市公司股权结构的影响均会发生变化。本次交易的发行价格调整机制为双向调整，有利于保护股东权益。本次发行股份购买资产的发行价格调整方案具体如下：

### 1、发行价格调整方案的调整对象

调整对象为本次发行股份购买资产的发行价格。

### 2、价格调整方案生效条件

上市公司股东大会审议通过本次交易价格调整方案。

### 3、可调价期间

上市公司审议同意本次发行股份购买资产的股东大会决议公告日（含当日）至本次发行股份购买资产获得中国证监会注册前（不含当日）。

### 4、调价触发条件

出现下列情形之一的，上市公司董事会有权根据股东大会的授权召开



会议审议是否对本次交易中发行价格进行一次调整：

（1）向上调整

深证综指（399106.SZ）或中证机床（931866.CSI）在任一交易日前的连续 30 个交易日中有至少 20 个交易日较公司本次交易首次董事会前一交易日收盘指数涨幅超过 20%，且上市公司股价在任一交易日前的连续 30 个交易日中有至少 20 个交易日较公司本次交易首次董事会前一交易日收盘价格涨幅超过 20%。

（2）向下调整

深证综指（399106.SZ）或中证机床（931866.CSI）在任一交易日前的连续 30 个交易日中有至少 20 个交易日较公司本次交易首次董事会前一交易日收盘指数跌幅超过 20%，且上市公司股价在任一交易日前的连续 30 个交易日中有至少 20 个交易日较公司本次交易首次董事会前一交易日收盘价格跌幅超过 20%。

5、调价基准日

可调价期间内，满足前述“调价触发条件”之一后的 20 个交易日内，若董事会决定对发行价格进行调整的，调价基准日为首次满足该项调价触发条件的次一交易日。

6、发行价格调整机制

在可调价期间内，上市公司可且仅可对发行价格进行一次调整。上市公司董事会审议决定对股票发行价格进行调整的，则本次发行股份购买资产的股票发行价格应调整为：调价基准日前 20 个交易日、60 个交易日或者 120 个交易日上市公司股票交易均价的 80%，且不低于上市公司最近一期每股净资产。

若上市公司董事会审议决定不对股份发行价格进行调整，则后续不可再对本次发行股份购买资产的股票发行价格进行调整。

7、股份发行数量调整

标的资产价格不进行调整，如果对发行价格进行了调整，则发行股份数量根据调整后的发行价格相应进行调整。

8、调价基准日至发行日期间除权、除息事项

在调价基准日至发行日期间，上市公司如有派息、送股、配股、资本公积金转增股本等除权、除息事项，将按照深交所相关规则对调整后的发行价格、发行数量做相应调整。

## 五、募集配套资金具体方案

### （一）发行股份的种类、面值和上市地点

本次募集配套资金的发行股票种类为境内上市人民币普通股（A股），每股面值为人民币 1.00 元，上市地为深交所。

### （二）发行对象和发行方式

本次募集配套资金中发行股票的方式为向不超过 35 名特定对象询价发行，发行对象为符合中国证监会规定的证券投资基金管理公司、证券公司、保险机构投资者、信托公司等符合相关规定条件的法人、自然人或其他合法投资者，具体发行对象将在本次交易经深交所审核通过并获得中国证监会同意注册后，根据发行对象申购报价情况，遵照价格优先等原则确定。发行对象应符合法律、法规规定的条件，募集配套资金发行对象均以现金方式认购。

### （三）定价基准日及发行价格

本次募集配套资金的定价基准日为本次向特定对象发行股票募集配套资金的发行期首日。

根据《证券发行注册管理办法》的相关规定，上市公司向特定对象发行股票，发行价格不低于定价基准日前 20 个交易日公司股票均价的 80%。最终发行价格将在本次交易经深交所审核通过并获得中国证监会同意注册后，由上市公司董事会根据股东大会的授权，按照相关法律、行政法规及规范性文件的规定，依据发行对象申购报价的情况，与各方协商确定。

在募集配套资金定价基准日至发行日期间，公司如有派息、送股、配股、资本公积转增股本等除权、除息事项，将按照中国证监会及深交所的相关规则等规定对本次募集配套资金的发行价格进行相应调整。

### （四）发行数量

本次募集配套资金总额不超过 170,000.00 万元，不超过本次交易中拟以发

行股份方式购买资产的交易价格的 100%，募集配套资金发行股份数量不超过本次交易前上市公司总股本的 30%。

本次募集配套资金发行股份数量按照以下方式确定：本次发行股份募集配套资金总额÷本次募集配套资金的股票发行价格。若发行数量计算结果不足一股，则尾数舍去取整。最终发行数量以经深交所审核通过并获得中国证监会同意注册的发行数量为上限，由公司董事会根据股东大会的授权及发行时的实际情况确定。

在发行股份募集配套资金定价基准日至发行日期间，若上市公司发生派息、送股、配股、资本公积金转增股本等除权、除息事项，本次募集配套资金发行数量将按照中国证监会和深交所的相关规则进行相应调整。

#### （五）锁定期安排

本次募集配套资金中特定对象认购的上市公司股份，自发行上市之日起 6 个月内将不以任何方式转让，包括但不限于通过证券市场公开转让、协议转让或其它方式直接或间接转让，但在适用法律许可的前提下的转让不受此限。

本次募集配套资金中，特定对象认购的上市公司股份，如有送红股、转增股本等情形而新增获得的股份，亦遵守上述锁定期的约定。若上述股份锁定期与证券监管机构的最新监管意见不相符，将根据相关证券监管机构的监管意见进行相应调整；上述股份锁定期届满后，特定对象所取得的上市公司股份转让事宜，将按照中国证监会及深交所的有关规定执行。

#### （六）募集配套资金的用途

本次募集配套资金拟在支付本次重组相关费用后投入以下项目：

单位：万元

序号	项目名称	项目总投资金额	募集资金拟投资金额
1	高端数控加工中心产线建设项目	31,034.11	31,000.00
2	面向重点领域中大型数控机床产线提升改造项目	36,914.55	36,900.00
3	大型高端液压成形装备生产基地智能化改造项目	18,851.00	18,800.00
4	自主化伺服压力机技术研发项目	4,844.00	4,800.00
5	补充流动资金、偿还债务	78,500.00	78,500.00

序号	项目名称	项目总投资金额	募集资金拟投资金额
	合计	170,143.66	170,000.00

若本次募集配套资金净额少于上述项目募集资金拟投资金额，上市公司将根据实际募集资金净额，按照项目情况，调整并最终决定募集资金投资项目的具体投资额，募集资金不足部分由上市公司以自筹资金方式解决。在募集配套资金到位前，募集资金投资项目涉及的相关主体可根据市场情况及自身实际情况以自筹资金择机先行投入项目，待募集资金到位后予以置换。

### （七）滚存未分配利润的安排

本次募集配套资金完成日前的滚存未分配利润/亏损，由本次发行股份募集配套资金完成日后的全体股东按持股比例共同享有/承担。

## 六、业绩承诺和补偿安排

本次交易中，中捷厂采用基础法评估结果作为评估结论，但资产基础法评估中对中捷厂纳入评估范围的专利权采用收益法进行评估；中捷航空航天选择收益法评估结果作为评估结论；天津天锻采用基础法评估结果作为评估结论，但资产基础法评估中对天津天锻纳入评估范围的软件著作权资产、专利资产采用收益法进行评估。上市公司与相关交易对方分别签订了相应的《业绩补偿协议》，对标的资产的业绩承诺和补偿安排进行了约定。同时，通用沈机集团、通用机床公司作为业绩承诺方确认相关业绩补偿及减值测试补偿承诺为不可变更、不可撤销之承诺，不因不可抗力而解除或变更。《业绩补偿协议》具体安排如下：

### （一）中捷厂业绩承诺和补偿安排

#### 1、业绩承诺期间

根据上市公司与通用沈机集团签署的《业绩补偿协议》，业绩承诺补偿期间为本次发行股份购买资产实施完毕后连续三个会计年度（含实施完毕当年度）。如果本次发行股份购买资产于 2024 年内实施完毕，则业绩补偿期间为 2024 年、2025 年及 2026 年。如本次发行股份购买资产实施完毕的时间延后，则业绩补偿期间随之顺延，总期间为三个会计年度。

## 2、采用收益法评估的资产的评估情况和交易价格

根据《资产评估报告》（沃克森国际评报字（2023）第 2409 号）及相应评估说明，截至 2023 年 8 月 31 日，业绩承诺资产情况如下：

单位：万元

公司名称	收益法评估资产范围	评估价值	置入股权比例	交易作价
中捷厂	采取收益法评估的专利权	2,971.59	100.00%	2,971.59

## 3、承诺业绩数与实际业绩数

根据《资产评估报告》（沃克森国际评报字（2023）第 2409 号）及相应评估说明，业绩承诺资产在业绩承诺期内的收入金额如下：

如本次交易于 2024 年实施完毕，通用沈机集团承诺，业绩承诺资产在 2024 年、2025 年及 2026 年各会计年度应实现的承诺收入数分别不低于 77,303.17 万元、82,258.95 万元、86,258.57 万元；如本次交易于 2025 年实施完毕，业绩承诺资产在 2025 年、2026 年及 2027 年各会计年度应实现的承诺收入数分别不低于 82,258.95 万元、86,258.57 万元、90,258.19 万元。其中，承诺收入数为中捷厂收益法评估资产范围对应的本次评估预测销售收入。

## 4、业绩承诺补偿的方式及计算公式

### （1）业绩差异金额的确定

上市公司及通用沈机集团同意，在业绩承诺期间每个会计年度结束时，由上市公司决定并聘请符合《证券法》规定的会计师事务所对业绩承诺资产的实际收入数进行审核并出具专项审核报告，业绩承诺资产于业绩承诺期间的实际业绩数与承诺业绩数差异情况以该专项审核报告载明的数据为准。

### （2）补偿金额及补偿方式

在业绩承诺期间，发生约定的通用沈机集团应向上市公司承担补偿责任的情形，通用沈机集团应按如下方式向上市公司进行补偿：

通用沈机集团应优先以通过本次交易获得的上市公司的股份向上市公司补偿，股份补偿不足时，以人民币现金补偿。但若在业绩承诺期间因通用沈机集团所持上市公司股份被冻结、强制执行等导致通用沈机集团转让所持股份受到

限制情形出现，上市公司有权直接要求通用沈机集团进行现金补偿。

业绩承诺期间通用沈机集团应补偿金额及应补偿股份数量的计算公式如下：

当期应补偿金额=（业绩承诺资产截至当期期末累积承诺收入数－业绩承诺资产截至当期期末累积实际收入数）÷业绩承诺资产补偿期内各年的承诺收入数总和×业绩承诺资产交易作价－截至当期期末通用沈机集团就业绩承诺资产累积已补偿金额。

当期应补偿股份数量=当期应补偿金额÷本次发行股份购买资产中的股份发行价格（在业绩承诺期间内，如本次发行价格依据《股权收购协议》及其补充协议发生调整，则应以调整后的发行价格为准计算）。

就业绩承诺资产，若通用沈机集团于本次交易中取得的股份不足以补偿，则其应进一步以现金进行补偿，计算公式为：

当期应补偿现金=当期应补偿金额－当期已补偿股份数量×本次发行股份购买资产中的股份发行价格。

按照上述公式计算的应补偿股份数在个位之后存在尾数的，均按照舍去尾数并增加 1 股的方式进行处理。

通用沈机集团在本次交易中获得的股份数量以中国证监会同意注册的最终数量为准。如果业绩承诺期间内上市公司实施送股、配股、资本公积金转增股本等除权事项而导致通用沈机集团持有的上市公司股份数发生变化，则应补偿股份数量调整为：当期应补偿股份数×（1+转增或送股或配股比例）。

通用沈机集团因本次交易获得的股份自本次发行完成日起至通用沈机集团完成约定的补偿义务前，如上市公司实施现金股利分配，通用沈机集团所取得应补偿股份对应的现金股利部分应无偿返还至上市公司指定的账户内，返还的现金股利不作为已补偿金额，不计入各期应补偿金额的计算。分红返还金额的计算公式为：返还金额=每股已分配的现金股利×当期补偿股份数量。

上述补偿按年计算，按照上述公式计算的当年应补偿金额小于 0 时，按 0 取值，即已经补偿金额不冲回。

## 5、减值测试补偿

在业绩承诺期间届满时，由上市公司决定并聘请符合《证券法》规定的中介机构对业绩承诺资产进行减值测试，并出具减值测试专项审核报告。收益法评估资产的减值情况应根据前述专项审核报告确定。

经减值测试，如业绩承诺资产的期末减值额 $>$ （业绩承诺资产补偿股份总数 $\times$ 本次发行股份购买资产的每股发行价格 $+$ 通用沈机集团已就业绩承诺资产补偿现金总额），则通用沈机集团应当以通过本次交易获得的股份另行向上市公司进行补偿。

业绩承诺资产的期末减值额等于业绩承诺资产本次交易评估价值减去业绩承诺资产期末评估价值后的金额并扣除业绩承诺期间内业绩承诺资产增资、减资、接受赠与以及利润分配的影响。

通用沈机集团减值补偿金额计算公式如下：

业绩承诺资产期末减值应补偿金额=业绩承诺资产的期末减值额 $-$ （通用沈机集团已就业绩承诺资产补偿股份总数 $\times$ 本次发行股份购买资产的每股发行价格 $+$ 通用沈机集团已就业绩承诺资产补偿现金总额）。

业绩承诺资产期末减值应补偿股份数量=业绩承诺资产期末减值应补偿金额 $\div$ 本次发行股份购买资产的每股发行价格。

通用沈机集团应优先以股份另行补偿，如果通用沈机集团于本次交易中认购的股份不足以补偿，则其应进一步以现金进行补偿。计算公式为：应补偿现金金额=业绩承诺资产期末减值应补偿金额 $-$ （通用沈机集团就业绩承诺资产的期末减值已补偿股份数量 $\times$ 本次发行股份购买资产的每股发行价格）。

## 6、补偿上限

通用沈机集团就业绩承诺资产所承担的业绩承诺补偿金额与期末减值补偿金额合计不超过业绩承诺资产的交易对价 2,971.59 万元，通用沈机集团合计补偿股份数量不超过通用沈机集团就业绩承诺资产通过本次交易获得的上市公司新增股份总数及其在业绩承诺期间内对应获得的上市公司送股、配股、资本公积转增股本的股份数。

## （二）中捷航空航天业绩承诺和补偿安排

### 1、业绩承诺期间

根据上市公司与通用沈机集团签署的《业绩补偿协议》，业绩承诺补偿期间为本次发行股份购买资产实施完毕后连续三个会计年度（含实施完毕当年度）。如果本次发行股份购买资产于 2024 年内实施完毕，则业绩承诺期间为 2024 年、2025 年及 2026 年。如本次发行股份购买资产实施完毕的时间延后，则业绩承诺期间随之顺延，总期间为三个会计年度。

### 2、采用收益法评估的资产的评估情况和交易价格

根据《资产评估报告》（沃克森国际评报字（2023）第 2390 号）及相应评估说明，截至 2023 年 8 月 31 日，业绩承诺资产情况如下：

单位：万元

公司名称	收益法评估资产范围	评估价值	置入股权比例	交易作价
中捷航空航天	净资产	21,575.73	100.00%	21,575.73

### 3、承诺业绩数与实际业绩数

根据《资产评估报告》（沃克森国际评报字（2023）第 2390 号）及相应评估说明，业绩承诺资产在业绩承诺期内的净利润金额如下：

如本次交易于 2024 年实施完毕，通用沈机集团承诺，业绩承诺资产在 2024 年、2025 年及 2026 年各会计年度应实现的承诺净利润数（因预计 2024 年收到的首台套产品应用补助具有偶发性，属于非经常性损益，故从 2024 年的预测净利润中扣除）分别不低于 2,679.40 万元、2,308.68 万元、2,392.09 万元；如本次交易于 2025 年实施完毕，业绩承诺资产在 2025 年、2026 年及 2027 年各会计年度应实现的承诺净利润数分别不低于 2,308.68 万元、2,392.09 万元、2,464.42 万元。

业绩承诺资产在业绩承诺期内的当年度实际净利润数为该公司当年度经审计的单体财务报表中扣除非经常性损益后的净利润。

### 4、业绩承诺补偿的方式及计算公式

#### （1）业绩差异金额的确定



上市公司及通用沈机集团同意，在业绩承诺期间每个会计年度结束时，由上市公司决定并聘请符合《证券法》规定的会计师事务所对业绩承诺资产的实际净利润情况进行审核并出具专项审核报告，业绩承诺资产于业绩承诺期间的实际业绩数与承诺业绩数差异情况以该专项审核报告载明的数据为准。

## （2）补偿金额及补偿方式

在业绩承诺期间，发生约定的通用沈机集团应向上市公司承担补偿责任的情形，通用沈机集团应按如下方式向上市公司进行补偿：

通用沈机集团应优先以通过本次交易获得的上市公司的股份向上市公司补偿，股份补偿不足时，以人民币现金补偿。但若在业绩承诺期间因通用沈机集团所持上市公司股份被冻结、强制执行等导致通用沈机集团转让所持股份受到限制情形出现，上市公司有权直接要求通用沈机集团进行现金补偿。

业绩承诺期间通用沈机集团应补偿金额及应补偿股份数量的计算公式如下：

当期应补偿金额=（业绩承诺资产截至当期期末累积承诺净利润数－业绩承诺资产截至当期期末累积实际净利润数）÷业绩承诺资产补偿期内各年的承诺净利润数总和×业绩承诺资产交易作价－截至当期期末通用沈机集团就业绩承诺资产累积已补偿金额。

当期应补偿股份数量=当期应补偿金额÷本次发行股份购买资产中的股份发行价格（在业绩承诺期间内，如本次发行价格依据《股权收购协议》及其补充协议发生调整，则应以调整后的发行价格为准计算）。

就业绩承诺资产，若通用沈机集团于本次交易中取得的股份不足以补偿，则其应进一步以现金进行补偿，计算公式为：

当期应补偿现金=当期应补偿金额－当期已补偿股份数量×本次发行股份购买资产中的股份发行价格。

按照上述公式计算的应补偿股份数在个位之后存在尾数的，均按照舍去尾数并增加 1 股的方式进行处理。

通用沈机集团在本次交易中获得的股份数量以中国证监会同意注册的最终数量为准。如果业绩承诺期间内上市公司实施送股、配股、资本公积金转增股

本等除权事项而导致通用沈机集团持有的上市公司股份数发生变化，则应补偿股份数量调整为：当期应补偿股份数 $\times$ （1+转增或送股或配股比例）。

通用沈机集团因本次交易获得的股份自本次发行完成日起至通用沈机集团完成约定的补偿义务前，如上市公司实施现金股利分配，通用沈机集团所取得应补偿股份对应的现金股利部分应无偿返还至上市公司指定的账户内，返还的现金股利不作为已补偿金额，不计入各期应补偿金额的计算。分红返还金额的计算公式为：返还金额=每股已分配的现金股利 $\times$ 当期补偿股份数量。

上述补偿按年计算，按照上述公式计算的当年应补偿金额小于 0 时，按 0 取值，即已经补偿金额不冲回。

## 5、减值测试补偿

在业绩承诺期间届满时，由上市公司决定并聘请符合《证券法》规定的中介机构对业绩承诺资产进行减值测试，并出具减值测试专项审核报告。收益法评估资产的减值情况应根据前述专项审核报告确定。

经减值测试，如业绩承诺资产的期末减值额 $>$ （业绩承诺资产补偿股份总数 $\times$ 本次发行股份购买资产的每股发行价格+通用沈机集团已就业绩承诺资产补偿现金总额），则通用沈机集团应当以通过本次交易获得的股份另行向上市公司进行补偿。

业绩承诺资产的期末减值额等于业绩承诺资产本次交易评估价值减去业绩承诺资产期末评估价值后的金额并扣除业绩承诺期间内业绩承诺资产增资、减资、接受赠与以及利润分配的影响。

通用沈机集团减值补偿金额计算公式如下：

业绩承诺资产期末减值应补偿金额=业绩承诺资产的期末减值额-（通用沈机集团已就业绩承诺资产补偿股份总数 $\times$ 本次发行股份购买资产的每股发行价格+通用沈机集团已就业绩承诺资产补偿现金总额）。

业绩承诺资产期末减值应补偿股份数量=业绩承诺资产期末减值应补偿金额 $\div$ 本次发行股份购买资产的每股发行价格。

通用沈机集团应优先以股份另行补偿，如果通用沈机集团于本次交易中认

购的股份不足以补偿，则其应进一步以现金进行补偿。计算公式为：应补偿现金金额=业绩承诺资产期末减值应补偿金额-（通用沈机集团就业绩承诺资产的期末减值已补偿股份数量×本次发行股份购买资产的每股发行价格）。

## 6、补偿上限

通用沈机集团就业绩承诺资产所承担的业绩承诺补偿金额与期末减值补偿金额合计不超过业绩承诺资产的交易对价 21,575.73 万元，通用沈机集团合计补偿股份数量不超过通用沈机集团就中捷航空航天 100%股权通过本次交易获得的上市公司新增股份总数及其在业绩承诺期间内对应获得的上市公司送股、配股、资本公积转增股本的股份数。

### （三）天津天锻业绩承诺和补偿安排

#### 1、业绩承诺期间

根据上市公司与通用机床公司签署的《业绩补偿协议》，业绩承诺补偿期间为本次发行股份购买资产实施完毕后连续三个会计年度（含实施完毕当年度）。如果本次发行股份购买资产于 2024 年内实施完毕，则业绩补偿期间为 2024 年、2025 年及 2026 年。如本次发行股份购买资产实施完毕的时间延后，则业绩补偿期间随之顺延，总期间为三个会计年度。

#### 2、采用收益法评估的资产的评估情况和交易价格

根据《资产评估报告》（沃克森国际评报字（2023）第 2393 号）及相应评估说明，截至 2023 年 8 月 31 日，业绩承诺资产情况如下：

单位：万元

公司名称	收益法评估资产范围	评估价值	置入股权比例	交易作价
天津天锻（母公司）	收益法评估的技术资产包（包括软件著作权资产、专利资产专利权）	3,617.00	78.45%	2,837.54
天锻航空	采取收益法评估的整体资产组（包括对于企业的核心技术同时对企业创造收益的专利和软件著作权资产）	87.41	40.01%	34.97

注：天锻航空置入股权比例和交易作价为己考虑间接持股情况下的权益影响。

#### 3、承诺业绩数与实际业绩数

根据《资产评估报告》（沃克森国际评报字（2023）第 2393 号）及相应评

估说明，业绩承诺资产在业绩承诺期内的收入金额如下：

如本次交易于 2024 年实施完毕，通用机床公司承诺，业绩承诺资产在 2024 年、2025 年及 2026 年各会计年度应实现的承诺收入数分别不低于 85,231.18 万元、89,324.12 万元、92,784.03 万元；如本次交易于 2025 年实施完毕，业绩承诺资产在 2025 年、2026 年及 2027 年各会计年度应实现的承诺收入数分别不低于 89,324.12 万元、92,784.03 万元、96,382.35 万元。其中，承诺收入数为天津天锻（母公司）及天锻航空收益法评估资产范围对应的本次评估预测销售收入之和。

#### 4、业绩承诺补偿的方式及计算公式

##### （1）业绩差异金额的确定

上市公司及通用机床公司同意，在业绩承诺期间每个会计年度结束时，由上市公司决定并聘请符合《证券法》规定的会计师事务所对业绩承诺资产的实际收入数进行审核并出具专项审核报告，业绩承诺资产于业绩承诺期间的实际业绩数与承诺业绩数差异情况以该专项审核报告载明的数据为准。

##### （2）补偿金额及补偿方式

在业绩承诺期间，发生约定的通用机床公司应向上市公司承担补偿责任的情形，通用机床公司应按如下方式向上市公司进行补偿：

通用机床公司应优先以通过本次交易获得的上市公司的股份向上市公司补偿，股份补偿不足时，以人民币现金补偿。但若在业绩承诺期间因通用机床公司所持上市公司股份被冻结、强制执行等导致通用机床公司转让所持股份受到限制情形出现，上市公司有权直接要求通用机床公司进行现金补偿。

业绩承诺期间通用机床公司应补偿金额及应补偿股份数量的计算公式如下：

当期应补偿金额=（业绩承诺资产截至当期期末累积承诺收入数－业绩承诺资产截至当期期末累积实际收入数）÷业绩承诺资产补偿期内各年的承诺收入数总和×业绩承诺资产交易作价总和－截至当期期末通用机床公司就业绩承诺资产累积已补偿金额。

当期应补偿股份数量=当期应补偿金额÷本次发行股份购买资产中的股份发

行价格（在业绩承诺期间内，如本次发行价格依据《股权收购协议》及其补充协议发生调整，则应以调整后的发行价格为准计算）。

就业绩承诺资产，若通用机床公司于本次交易中取得的股份不足以补偿，则其应进一步以现金进行补偿，计算公式为：

当期应补偿现金=当期应补偿金额-当期已补偿股份数量×本次发行股份购买资产中的股份发行价格。

按照上述公式计算的应补偿股份数在个位之后存在尾数的，均按照舍去尾数并增加 1 股的方式进行处理。

通用机床公司在本次交易中获得的股份数量以中国证监会同意注册的最终数量为准。如果业绩承诺期间内上市公司实施送股、配股、资本公积金转增股本等除权事项而导致通用机床公司持有的上市公司股份数发生变化，则应补偿股份数量调整为：当期应补偿股份数×（1+转增或送股或配股比例）。

通用机床公司因本次交易获得的股份自本次发行完成日起至通用机床公司完成约定的补偿义务前，如上市公司实施现金股利分配，通用机床公司所取得应补偿股份对应的现金股利部分应无偿返还至上市公司指定的账户内，返还的现金股利不作为已补偿金额，不计入各期应补偿金额的计算。分红返还金额的计算公式为：返还金额=每股已分配的现金股利×当期补偿股份数量。

上述补偿按年计算，按照上述公式计算的当年应补偿金额小于 0 时，按 0 取值，即已经补偿金额不冲回。

## 5、减值测试补偿

在业绩承诺期间届满时，由上市公司决定并聘请符合《证券法》规定的中介机构对业绩承诺资产进行减值测试，并出具减值测试专项审核报告。收益法评估资产的减值情况应根据前述专项审核报告确定。

经减值测试，如业绩承诺资产的期末减值额>（业绩承诺资产补偿股份总数×本次发行股份购买资产的每股发行价格+通用机床公司已就业绩承诺资产补偿现金总额），则通用机床公司应当以通过本次交易获得的股份另行向上市公司进行补偿。

业绩承诺资产的期末减值额等于业绩承诺资产本次交易评估价值减去业绩承诺资产期末评估价值后的金额并扣除业绩承诺期间内业绩承诺资产增资、减资、接受赠与以及利润分配的影响。

通用机床公司减值补偿金额计算公式如下：

业绩承诺资产期末减值应补偿金额=业绩承诺资产的期末减值额－（通用机床公司已就业绩承诺资产补偿股份总数×本次发行股份购买资产的每股发行价格＋通用机床公司已就业绩承诺资产补偿现金总额）。

业绩承诺资产期末减值应补偿股份数量=业绩承诺资产期末减值应补偿金额÷本次发行股份购买资产的每股发行价格。

通用机床公司应优先以股份另行补偿，如果通用机床公司于本次交易中认购的股份不足以补偿，则其应进一步以现金进行补偿。计算公式为：应补偿现金金额＝业绩承诺资产期末减值应补偿金额－（通用机床公司就业绩承诺资产的期末减值已补偿股份数量×本次发行股份购买资产的每股发行价格）。

## 6、补偿上限

通用机床公司就业绩承诺资产所承担的业绩承诺补偿金额与期末减值补偿金额合计不超过业绩承诺资产的交易对价 2,872.51 万元，通用机床公司合计补偿股份数量不超过通用机床公司就业绩承诺资产通过本次交易获得的上市公司新增股份总数及其在业绩承诺期间内对应获得的上市公司送股、配股、资本公积转增股本的股份数。

## 七、本次交易的性质

### （一）本次交易构成重大资产重组

根据本次交易标的资产与上市公司 2023 年度经审计的财务数据及交易作价情况，相关比例计算如下：

单位：万元

项目	资产总额及交易金额孰高/资产总额	资产净额及交易金额孰高/资产净额	营业收入
中捷厂	123,260.85	80,238.97	60,154.69
中捷航空航天	53,987.39	21,575.73	34,395.38

天津天锻 78.45%股权	212,107.70	70,600.57	94,656.47
标的资产合计	389,355.94	172,415.27	189,206.54
上市公司	317,094.01	104,439.16	150,140.15
指标占比	122.79%	165.09%	126.02%

注：《重组管理办法》第十四条规定，“购买股权导致上市公司取得被投资企业控股股权的，其资产总额以被投资企业的资产总额和成交金额二者中的较高者为准，营业收入以被投资企业的营业收入为准，资产净额以被投资企业的净资产额和成交金额二者中的较高者为准”，“购买的资产为非股权资产的，其资产总额以该资产的账面值和成交金额二者中的较高者为准，资产净额以相关资产与负债的账面值差额和成交金额二者中的较高者为准”。

根据上述计算，本次交易标的资产资产总额、资产净额和营业收入均达到上市公司相应指标 50%以上，且标的资产营业收入和资产净额均超过 5,000 万元，达到《重组管理办法》规定的重大资产重组标准，本次交易构成重大资产重组。

同时，本次交易涉及发行股份购买资产，需经深交所审核通过并获得中国证监会同意注册后方可实施。

## （二）本次交易不构成重组上市

本次交易前，上市公司控股股东为通用技术集团，实际控制人为国务院国资委。本次交易完成后，上市公司控股股东仍为通用技术集团，上市公司实际控制人仍为国务院国资委。

上市公司近三十六个月内实际控制权未发生变更，且本次交易亦不会导致本公司控制权发生变更。本次交易不构成《重组管理办法》第十三条规定的重组上市情形。

## （三）本次交易构成关联交易

本次交易交易对方通用机床公司、通用沈机集团为上市公司控股股东通用技术集团控制的企业。根据《重组管理办法》和《股票上市规则》，公司本次交易构成关联交易。

在重组草案及相关议案提交第十届董事会第六次会议、第九次会议审议时，关联董事已回避表决，且未受其他董事委托代为行使表决权。独立董事专门会议已就该事项发表了独立意见。

在公司 2023 年度股东大会审议相关议案时，关联股东已回避表决。在公司 2024 年第一次临时股东大会审议相关议案时，关联股东将回避表决。

## 八、本次交易对上市公司的影响

### （一）本次交易对上市公司主营业务的影响

本次交易前，上市公司主要从事通用型机床产品研发、机床制造、销售服务、行业解决方案、机床零部件配套等，可面向机械制造核心领域提供通用型机床，面向行业客户提供个性化的解决方案，面向行业内企业提供铸件和主轴等关键功能部件。

本次交易标的公司中捷厂主营业务为中高端数控切削机床的研发与生产制造，主要产品包括数控刨台铣镗床系列、龙门加工中心系列和数控落地镗铣床系列；中捷航空航天主营业务为航空航天领域高端数控机床和生产线的研发与生产制造，主要产品包括桥式五轴加工中心、龙门五轴加工中心、立式五轴加工中心、卧式五轴加工中心、柔性自动化加工生产线、数字化装配生产线；天津天锻主营业务为各类液压机及其成套生产线装备的设计、研发、生产和销售，并提供配套技术服务。沈阳机床现有产品以流量型机床为主，本次交易有助于上市公司形成完善的产品矩阵，突出高端数控机床制造能力，并增强智能制造、加工生产线及装配生产线整体解决方案提供能力。本次交易将有利于通用技术集团履行关于避免同业竞争的承诺，有利于上市公司拓展高端产品谱系，有效维护上市公司及上市公司中小股东的合法权益。

### （二）本次交易对上市公司股权结构的影响

假定不考虑募集配套资金，本次发行股份购买资产实施前后上市公司股权结构如下：

序号	股东	本次交易前		本次交易后	
		持股数（股）	持股比例	持股数（股）	持股比例
1	中国通用技术	885,753,003	42.90%	885,753,003	37.54%
2	通用沈机集团	-	-	173,745,228	7.37%
3	通用机床公司	-	-	120,478,789	5.11%
通用技术集团及下属子公司持股小计		885,753,003	42.90%	1,179,977,020	50.02%



序号	股东	本次交易前		本次交易后	
		持股数（股）	持股比例	持股数（股）	持股比例
4	其他股东	1,178,993,600	57.10%	1,178,993,600	49.98%
	合计	<b>2,064,746,603</b>	<b>100.00%</b>	<b>2,358,970,620</b>	<b>100.00%</b>

本次交易完成前后，上市公司控股股东均为通用技术集团，实际控制人均为国务院国资委。本次交易不会导致上市公司控股股东、实际控制人发生变化，不会导致公司股权分布不符合上市条件。

### （三）本次重组对上市公司主要财务指标的影响

根据中审众环会计师出具的《沈阳机床 2023 年审计报告》《备考审阅报告》及未经审计的上市公司 2024 年 1-4 月财务报表，不考虑募集配套资金，本次交易完成前后上市公司主要财务指标比较情况如下：

单位：万元

项目	2024 年 1-4 月/2024 年 4 月 30 日		2023 年度/2023 年 12 月 31 日	
	交易完成前	交易完成后	交易完成前	交易完成后
资产总额	319,022.12	737,165.60	317,094.01	708,864.03
负债总额	225,854.12	489,227.16	218,288.60	458,470.40
归属母公司股东所有者权益	98,676.13	238,343.81	104,439.16	241,364.54
营业收入	47,185.35	101,716.01	150,140.15	326,203.74
归属于母公司所有者的净利润	-5,940.42	-3,462.57	3,475.70	5,172.50
资产负债率	70.80%	66.37%	68.84%	64.68%
基本每股收益（元/股）	-0.0288	-0.0147	0.0168	0.0219
扣非归母每股收益（元/股）	-0.0338	-0.0210	-0.1199	-0.1069
加权平均净资产收益率	-5.85%	-1.44%	3.38%	2.39%

本次交易将提升上市公司资产规模和盈利能力。不考虑募集配套资金，本次交易完成后，归属于上市公司母公司股东净利润将得到增加，每股收益将得到提升，不存在因本次交易而导致每股收益被摊薄的情况。

## 九、本次交易决策过程和批准情况

### （一）本次交易已履行的决策程序及批准程序

- 1、本次交易已经上市公司第十届董事会第三次会议、第九次会议审议通过；
- 2、本次交易资产评估结果已获得国资有权机构的备案；
- 3、本次交易已经上市公司控股股东决议通过；
- 4、本次交易已获得国资有权机构的批准；
- 5、上市公司 2023 年度股东大会审议通过本次交易的正式方案。

### （二）本次交易尚需履行的决策程序及批准程序

本次交易尚需获得的备案、批准和核准，包括但不限于：

- 1、本次交易尚需股东大会审议通过；
- 2、本次交易尚需获得深交所审核通过及中国证监会同意注册；
- 3、相关法律法规所要求的其他可能涉及的必要批准、核准、备案或许可。

本次交易能否通过上述审核或注册以及最终通过时间均存在不确定性，提请广大投资者注意投资风险。

## 十、本次交易相关方作出的重要承诺

### （一）上市公司及其董事、监事、高级管理人员作出的重要承诺

承诺主体	承诺类型	主要内容
上市公司	关于提供信息真实性、准确性、完整性之承诺函	1、本公司保证本次交易有关的信息披露和申请文件真实、准确、完整，不存在虚假记载、误导性陈述或者重大遗漏。 2、本公司保证已向参与本次交易的各中介机构所提供的资料、说明、承诺及确认等文件均为真实、准确、完整、及时的原始书面资料或副本资料，资料副本或复印件与其原始资料或原件一致，所提供文件的签名、印章均是真实、有效的，不存在任何虚假记载、误导性陈述或重大遗漏。 3、在本次交易期间，根据本次交易的进程，需要继续提供相关文件及相关信息时，本公司保证继续提供的文件和信息仍然符合真实、准确、完整、及时、有效的要求。 4、本公司保证本次交易的各中介机构在本次交易申请文件引用的由本公司所出具的文件及引用文件的相关内容已经本公司审阅，确认本次交易申请文件不致因上述内容而出现虚假记载、误导性陈述或重大遗漏。

承诺主体	承诺类型	主要内容
		5、如因本公司提供的信息存在虚假记载、误导性陈述或者重大遗漏，给投资者造成损失的，本公司将依法承担赔偿责任。
上市公司	关于无违法违规行为的声明及承诺函	1、本公司不存在擅自改变前次募集资金用途未作纠正，或者未经股东大会认可的情形； 2、本公司最近一年财务报表的编制和披露不存在在重大方面不符合企业会计准则或者相关信息披露规则的规定的的情形； 3、本公司最近一年财务会计报告不存在被会计师事务所出具保留意见、否定意见或无法表示意见的审计报告的情形； 4、本公司及现任董事、监事和高级管理人员最近三年不存在受到过中国证券监督管理委员会行政处罚，或者最近一年受到过证券交易所公开谴责的情形； 5、本公司及现任董事、监事和高级管理人员不存在因涉嫌犯罪正在被司法机关立案侦查或者涉嫌违法违规正在被中国证券监督管理委员会立案调查的情形； 6、本公司控股股东、实际控制人最近三年不存在严重损害本公司利益或者投资者合法权益的重大违法行为； 7、本公司最近三年不存在严重损害投资者合法权益或者社会公共利益的重大违法行为。本次交易申请文件不存在虚假记载、误导性陈述或重大遗漏； 8、本公司控股股东、实际控制人、董事、监事、高级管理人员不存在泄露本次交易事宜的相关内幕信息及利用该内幕信息进行内幕交易的情形。
上市公司	关于不存在《上市公司监管指引第7号—上市公司重大资产重组相关股票异常交易监管》第十二条情形的说明	本公司及本公司控制的机构不存在因涉嫌本次重组相关的内幕交易被立案调查或者立案侦查的情况，最近36个月内不存在因与重大资产重组相关的内幕交易被中国证监会作出行政处罚或者被司法机关依法追究刑事责任的情况，不存在《上市公司监管指引第7号-上市公司重大资产重组相关股票异常交易监管》第十二条规定的不得参与任何上市公司重大资产重组的情形。
上市公司董事、监事、高级管理人员	关于提供信息真实性、准确性、完整性之承诺函	1、本人保证为本次交易所提供的有关信息均为真实、准确和完整的，不存在任何虚假记载、误导性陈述或者重大遗漏。 2、本人保证已向参与本次交易的各中介机构、公司所提供的资料、说明、承诺及确认等文件均为真实、准确、完整、及时的原始书面资料或副本资料，资料副本或复印件与其原始资料或原件一致，所提供文件的签名、印章均是真实、有效的，不存在任何虚假记载、误导性陈述或重大遗漏。 3、上市公司本次交易的信息披露和申请文件真实、准确和完整，不存在虚假记载、误导性陈述或者重大遗漏。如本次交易所披露或提供的信息涉嫌虚假记载、误导性陈述或者重大遗漏，被司法机关立案侦查或者被中国证券监督管理委员会立案调查的，在形成调查结论以前，不转让在上市公司拥有权益的股份（如有），并于收到立案稽查通知的两个交易日内将暂停转让的书面申请和股票账户提交上市公司董事会，由上市公司董事会代为向证券交易所和证券登记结算机

承诺主体	承诺类型	主要内容
		<p>构申请锁定；未在两个交易日内提交锁定申请的，授权董事会核实后直接向证券交易所和证券登记结算机构报送本人的身份信息和账户信息并申请锁定；董事会未向证券交易所和证券登记结算机构报送本人的身份信息和账户信息的，授权证券交易所和证券登记结算机构直接锁定相关股份。如调查结论发现存在违法违规情节，本人承诺锁定股份自愿用于相关投资者赔偿安排。</p> <p>4、在本次交易期间，根据本次交易的进程，需要继续提供相关文件及相关信息时，本人保证继续提供的文件和信息仍然符合真实、准确、完整、及时、有效的要求。</p> <p>5、本人保证本次交易的各中介机构在本次交易申请文件引用的由本人所出具的文件及引用文件的相关内容已经本人审阅，确认本次交易申请文件不致因上述内容而出现虚假记载、误导性陈述或重大遗漏。</p> <p>6、如因本人提供的信息存在虚假记载、误导性陈述或者重大遗漏，给上市公司或投资者造成损失的，本人将依法承担赔偿责任，包括但不限于锁定股份（如有）自愿用于相关投资者赔偿安排。</p>
上市公司董事、监事、高级管理人员	关于无违法违规行为的声明及承诺函	<p>1、本人具备和遵守《中华人民共和国公司法（2023 修订）》等法律、法规、规范性文件和公司章程规定的任职资格和义务，本人的任职均经合法程序产生，不存在有关法律、法规、规范性文件和公司章程及有关监管部门、兼职单位（如有）所禁止的兼职情形。不存在重大失信行为。</p> <p>2、自上市公司上市之日起至本承诺函出具之日，本人均按时履行承诺，不存在不规范履行承诺、违背承诺或承诺未履行的情形。</p> <p>3、最近三年内，本人不存在涉及证券市场相关的以下情形的重大违法违规行为：（1）受到刑事处罚；（2）受到行政处罚（与证券市场明显无关的除外）；（3）涉及与经济纠纷有关的重大民事诉讼或者仲裁。</p> <p>4、本人不存在违反《中华人民共和国公司法（2023 修订）》第一百七十八条、第一百七十九条、第一百八十条、第一百八十一条、第一百八十二条、第一百八十三条、第一百八十四条规定的行为，最近三年内未受到中国证券监督管理委员会的行政处罚，最近一年内未受到证券交易所的公开谴责。</p> <p>5、截至本承诺函出具之日，本人不存在尚未了结的或可预见的重大诉讼、仲裁案件，亦不存在因涉嫌犯罪正在被司法机关立案侦查或者涉嫌违法违规正在被中国证券监督管理委员会立案调查的情形。</p> <p>6、本人在本次交易信息公开前不存在利用内幕信息买卖相关证券，或者泄露内幕信息，或者利用内幕信息建议他人买卖相关证券等内幕交易行为。本人及本人控制的机构不存在因涉嫌本次重大资产重组相关的内幕交易被立案调查或者立案侦查的情形，最近三十六个月不存在因与本次交易相关的内幕交易被中国证监会作出行政处罚或者司法机关依法追究刑事责任的情形。</p>
上市公司董事、监	关于不存在《上市公司监	本人及本人控制的机构不存在因涉嫌本次重组相关的内幕交易被立案调查或者立案侦查的情况，最近 36 个月内不存在

承诺主体	承诺类型	主要内容
事、高级管理人员	管指引第7号—上市公司重大资产重组相关股票异常交易监管》第十二条情形的说明	因与重大资产重组相关的内幕交易被中国证监会作出行政处罚或者被司法机关依法追究刑事责任的情况，不存在《上市公司监管指引第7号-上市公司重大资产重组相关股票异常交易监管》第十二条规定的不得参与任何上市公司重大资产重组的情形。
上市公司董事、监事、高级管理人员	自本次重组预案披露之日起至实施完毕期间的股份减持计划	1、自上市公司本次重组预案披露之日起至本次重组实施完毕期间，本人无减持上市公司股份的计划。 2、本承诺函自本人签署之日起对本人具有法律约束力，若因本人违反本承诺函而导致上市公司受到损失的，本人将依法承担相应赔偿责任。
上市公司董事、高级管理人员	关于本次重组摊薄即期回报采取填补措施的承诺函	1、本人承诺忠实、勤勉地履行职责，维护上市公司的合法权益； 2、本人承诺不无偿或以不公平条件向其他单位或者个人输送利益，也不采用其他方式损害上市公司合法权益； 3、本人承诺对本人的职务消费行为进行约束； 4、本人承诺不动用上市公司资产从事与履行职责无关的投资、消费活动； 5、本人承诺在本人合法权限范围内，促使由董事会或薪酬与考核委员会制定的薪酬制度与上市公司填补回报措施的执行情况相挂钩； 6、如上市公司后续拟实施股权激励，本人在自身职责和权限范围内，承诺拟公布的上市公司股权激励的行权条件与上市公司填补回报措施的执行情况相挂钩； 7、本承诺出具后，如监管部门就填补回报措施及其承诺的相关规定作出其他要求的，且上述承诺不能满足监管部门的相关要求时，本人承诺届时将按照相关规定出具补充承诺； 8、本人承诺切实履行上市公司制定的有关填补回报措施以及本人对此作出的任何有关填补回报措施的承诺，若本人违反该等承诺并给上市公司或者投资者造成损失的，本人愿意依法承担对上市公司或者投资者的补偿责任。

## （二）上市公司控股股东作出的重要承诺

承诺主体	承诺类型	主要内容
上市公司控股股东	关于提供信息真实性、准确性、完整性之承诺函	1、本公司保证本公司及本公司所控制的关联方为本次交易所提供的有关信息均为真实、准确和完整的，不存在任何虚假记载、误导性陈述或者重大遗漏。 2、本公司保证已向参与本次交易的各中介机构所提供的本公司及本公司所控制的关联方的资料、说明、承诺及确认等文件均为真实、准确、完整、及时的原始书面资料或副本资料，资料副本或复印件与其原始资料或原件一致，所提供文件的签名、印章均是真实、有效的，不存在任何虚假记载、误导性陈述或重大遗漏。 3、上市公司本次重大资产重组的信息披露和申请文件真实、准确和完整，不存在虚假记载、误导性陈述或者重大遗漏。如本次交易所披露或提供的信息涉嫌虚假记载、误导性陈述或者重大遗漏，被司法机关立案侦查或者被中国证券监

承诺主体	承诺类型	主要内容
		<p>督管理委员会立案调查的，在形成调查结论以前，本公司及本公司所控制的关联方不转让在上市公司拥有权益的股份，并于收到立案稽查通知的两个交易日内将暂停转让的书面申请和股票账户提交上市公司董事会，由上市公司董事会代为向证券交易所和证券登记结算机构申请锁定；未在两个交易日内提交锁定申请的，授权董事会核实后直接向证券交易所和证券登记结算机构报送本公司及本公司所控制的关联方的身份信息和账户信息并申请锁定；董事会未向证券交易所和证券登记结算机构报送本公司及本公司所控制的关联方的身份信息和账户信息的，授权证券交易所和证券登记结算机构直接锁定相关股份。如调查结论发现存在违法违规情节，本公司承诺锁定股份（包括本公司直接持有及通过本公司所控制主体间接持有的股份）自愿用于相关投资者赔偿安排。</p> <p>4、在参与本次交易期间，根据本次交易的进程，需要继续提供相关文件及相关信息时，本公司保证本公司及本公司所控制的关联方继续提供的文件和信息仍然符合真实、准确、完整、及时、有效的要求。</p> <p>5、本公司保证本次交易的各中介机构在本次交易申请文件引用的由本公司及本公司所控制的关联方所出具的文件及引用文件的相关内容已经本公司审阅，确认本次交易申请文件不致因上述内容而出现虚假记载、误导性陈述或重大遗漏。</p> <p>6、如因本公司提供的本公司或本公司所控制的关联方信息存在虚假记载、误导性陈述或者重大遗漏，给投资者造成损失的，本公司及本公司所控制的关联方将依法承担赔偿责任，包括但不限于锁定股份自愿用于相关投资者赔偿安排。</p>
上市公司控股股东	关于无违法违规行为的声明及承诺函	<p>1、本公司最近三年不存在严重损害上市公司利益或者投资者合法权益的重大违法行为。</p> <p>2、本公司不存在因涉嫌犯罪正被司法机关立案侦查或涉嫌违法违规正在被中国证券监督管理委员会立案调查的情况，最近三年未受到行政处罚（与证券市场明显无关的除外）、刑事处罚或者涉及可能影响本次重组、与经济纠纷有关的重大民事诉讼、仲裁。</p> <p>3、本公司最近十二个月内未受到证券交易所公开谴责，不存在其他重大失信行为，包括但不限于未按期偿还大额债务、未履行承诺或者被中国证券监督管理委员会采取行政监管措施或受到证券交易所纪律处分的情况等。</p>
上市公司控股股东	关于最近五年守法及诚信的承诺函	<p>1、本公司及本公司董事最近五年内未受过重大行政处罚、刑事处罚，或存在可能影响本次重组、涉及与经济纠纷有关的重大民事诉讼或仲裁情况。</p> <p>2、本公司不存在其他损害投资者合法权益和社会公共利益的重大违法行为，亦不存在其他不良记录。</p> <p>3、本公司及本公司的董事不存在尚未了结的或可预见的诉讼、仲裁或行政处罚案件。</p> <p>4、本公司及本公司董事最近五年诚信情况良好，不存在重大失信情况，不存在未按期偿还大额债务、未履行承诺、被中国证券监督管理委员会采取行政监管措施或受到证券交易纪律处分的情况。</p> <p>5、本公司承诺，如本公司违反上述承诺，因此给上市公司造成损失的，本公司将承担相应赔偿责任。</p>

承诺主体	承诺类型	主要内容
上市公司 控股股东	关于股份锁定的 承诺函	<p>1、对于本公司在本次交易前已经持有的上市公司股份，自本次交易完成后 18 个月内将不得转让，包括但不限于通过证券市场公开转让、协议转让或其他方式直接或间接转让。但是，在适用法律许可的前提下的转让不受此限。</p> <p>2、本次交易完成后，本公司因上市公司送红股、转增股本而获取的股份，亦遵守上述锁定期的承诺。</p> <p>3、若本公司上述锁定期承诺与证券监管机构的最新监管意见不相符，本公司将根据相关证券监管机构的监管意见进行相应调整。上述锁定期届满后，将按照中国证券监督管理委员会和深圳证券交易所的有关规定执行。</p>
上市公司 控股股东	关于不存在 《上市公司监 管指引第 7 号 —上市公司重 大资产重组相 关股票异常交 易监管》第十 二条情形的说 明	<p>本公司及本公司控制的机构不存在因涉嫌本次重组相关的内幕交易被立案调查或者立案侦查的情况，最近 36 个月内不存在因与重大资产重组相关的内幕交易被中国证监会作出行政处罚或者被司法机关依法追究刑事责任的情况，不存在《上市公司监管指引第 7 号-上市公司重大资产重组相关股票异常交易监管》第十二条规定的不得参与任何上市公司重大资产重组的情形。</p>
上市公司 控股股东	关于减少及规 范关联交易的 承诺函	<p>1、本次交易完成后，本公司及本公司控制的其他企业将采取合法及有效措施，减少和规范与上市公司之间的关联交易，自觉维护上市公司及全体股东的利益，不利用关联交易谋取不正当利益；</p> <p>2、在不与法律、法规相抵触的前提下，对于本公司及本公司控制的其他企业与上市公司无法避免或有合理理由存在的关联交易，本公司及本公司控制的其他企业将与上市公司依法签订规范的关联交易协议，并按照有关法律、法规、规章、其他规范性文件和公司章程的规定履行批准程序；关联交易价格按照市场原则确定，保证关联交易价格具有公允性；保证按照有关法律、法规、规章、其他规范性文件和公司章程的规定履行关联交易的信息披露义务；</p> <p>3、本公司保证不利用关联交易非法转移上市公司的资金、利润，不利用关联交易损害上市公司及其下属企业以及非关联股东的利益；</p> <p>4、因违反上述承诺给上市公司造成损失的，本公司将赔偿上市公司由此遭受的损失。</p>
上市公司 控股股东	关于保持上市 公司独立性的 承诺函	<p>1、保证上市公司资产独立完整</p> <p>本公司承诺，本公司及本公司控制的其他公司、企业或其他组织、机构（以下简称“本公司控制的其他主体”）的资产与上市公司的资产将严格分开，确保上市公司完全独立经营；本公司将严格遵守法律、法规和规范性文件及上市公司章程中关于上市公司与关联方资金往来及对外担保等内容的规定，保证本公司及本公司控制的其他主体不违规占用上市公司的资金、资产及其他资源，保证不以上市公司的资产为本公司及本公司控制的其他主体的债务违规提供担保。</p> <p>2、保证上市公司人员独立</p> <p>本公司承诺，上市公司的总经理、副总经理、总会计师、董事会秘书等高级管理人员均不在本公司及本公司控制的其他主体担任除董事、监事以外的其他职务，不在本公司及本公</p>

承诺主体	承诺类型	主要内容
		<p>司控制的其他主体领薪；上市公司的财务人员不在本公司及本公司控制的其他主体中兼职及/或领薪。本公司将确保上市公司的劳动、人事及工资管理与本公司及本公司控制的其他主体之间完全独立。</p> <p>3、保证上市公司的财务独立 本公司保证上市公司的财务部门独立和财务核算体系独立；上市公司独立核算，能够独立作出财务决策，具有规范的财务会计制度和对分公司、子公司的财务管理制度；上市公司具有独立的银行基本账户和其他结算账户，不存在与本公司或本公司控制的其他主体共用银行账户的情形；本公司不会干预上市公司的资金使用。</p> <p>4、保证上市公司的机构独立 本公司保证上市公司具有健全、独立和完整的内部经营管理机构，并独立行使经营管理职权。本公司及本公司控制的其他主体与上市公司的机构完全分开，不存在机构混同的情形。</p> <p>5、保证上市公司的业务独立 本公司保证，上市公司拥有独立开展经营活动的资产、人员、资质和能力，具有独立面向市场自主经营的能力。对于本次交易涉及的标的公司中捷厂、中捷航空航天和天津天锻（以下简称“标的公司”），本公司承诺，为进一步增强标的公司采购、销售独立性，本次交易完成后，标的公司购销体系及购销相关制度将与上市公司保持一致。本次交易完成后，采购方面，除通过中国通用咨询投资有限公司（集采平台）采购届时适用集采目录范围内的物料外，上市公司（含标的公司）其他采购活动不再通过集采平台进行；销售方面，上市公司（含标的公司）具备独立获取及维护销售渠道的能力，标的公司不再通过通用沈机集团营服中心完成销售活动。本公司除依法行使股东权利外，不会对上市公司的正常经营活动进行干预。就同业竞争事宜本公司已出具避免同业竞争的承诺函，本次交易不会导致上市公司与本公司及本公司控制的其他主体产生新的同业竞争或影响上市公司业务的独立性。</p> <p>若本公司违反上述承诺给上市公司及其他股东造成损失，将由本公司承担相应的赔偿责任。</p>
上市公司控股股东	自本次重组预案披露之日起至实施完毕期间的股份减持计划	<p>1、自上市公司本次重组预案披露之日起至本次重组实施完毕期间，本公司无减持上市公司股份的计划。</p> <p>2、本承诺函自本公司签署之日起对本公司具有法律约束力，若因本公司违反本承诺函而导致上市公司受到损失的，本公司将依法承担相应赔偿责任。</p>
上市公司控股股东	关于本次重组摊薄即期回报采取填补措施的承诺函	<p>1、为保证上市公司填补回报措施能够得到切实履行，本公司承诺不越权干预上市公司经营管理活动，不侵占上市公司利益；</p> <p>2、本承诺出具后，如监管部门就填补回报措施及其承诺的相关规定作出其他要求的，且上述承诺不能满足监管部门的相关要求时，本公司承诺届时将按照相关规定出具补充承诺；</p> <p>3、本公司切实履行上市公司制定的有关填补回报措施以及本承诺，若违反本承诺或拒不履行本承诺给上市公司或者投</p>



承诺主体	承诺类型	主要内容
		资者造成损失的，本公司同意根据法律、法规及证券监管机构的有关规定承担相应法律责任。
上市公司控股股东、董事、监事、高级管理人员	关于不存在《上市公司监管指引第7号—上市公司重大资产重组相关股票异常交易监管》第十二条情形的说明	本人及本人控制的机构不存在因涉嫌本次重组相关的内幕交易被立案调查或者立案侦查的情况，最近36个月内不存在因与重大资产重组相关的内幕交易被中国证监会作出行政处罚或者被司法机关依法追究刑事责任的情况，不存在《上市公司监管指引第7号-上市公司重大资产重组相关股票异常交易监管》第十二条规定的不得参与任何上市公司重大资产重组的情形。

### （三）交易对方作出的重要承诺

承诺主体	承诺类型	主要内容
交易对方	关于提供信息真实性、准确性、完整性之承诺函	<p>1、本公司保证为本次交易所提供的有关信息均为真实、准确和完整的，不存在任何虚假记载、误导性陈述或者重大遗漏。</p> <p>2、本公司保证已向参与本次交易的各中介机构所提供的资料、说明、承诺及确认等文件均为真实、准确、完整、及时的原始书面资料或副本资料，资料副本或复印件与其原始资料或原件一致，所提供文件的签名、印章均是真实、有效的，不存在任何虚假记载、误导性陈述或重大遗漏。</p> <p>3、如本次交易所披露或提供的信息涉嫌虚假记载、误导性陈述或者重大遗漏，被司法机关立案侦查或者被中国证监会立案调查的，在形成调查结论以前，不转让在上市公司拥有权益的股份（如有），并于收到立案稽查通知的两个交易日内将暂停转让的书面申请和股票账户提交上市公司董事会，由上市公司董事会代为向证券交易所和证券登记结算机构申请锁定；未在两个交易日内提交锁定申请的，授权董事会核实后直接向证券交易所和证券登记结算机构报送本公司的身份信息和账户信息并申请锁定；董事会未向证券交易所和证券登记结算机构报送本公司的身份信息和账户信息的，授权证券交易所和证券登记结算机构直接锁定相关股份。如调查结论发现存在违法违规情节，本公司承诺锁定股份自愿用于相关投资者赔偿安排。</p> <p>4、在参与本次交易期间，根据本次交易的进程，需要提供相关文件及相关信息时，本公司保证继续提供的文件和信息仍然符合真实、准确、完整、及时、有效的要求。</p> <p>5、本公司保证本次交易的各中介机构在本次交易申请文件引用的由本公司所出具的文件及引用文件的相关内容已经本公司审阅，确认本次交易申请文件不致因上述内容而出现虚假记载、误导性陈述或重大遗漏。</p> <p>6、如因本公司提供的信息存在虚假记载、误导性陈述或者重大遗漏，给投资者造成损失的，本公司将依法承担赔偿责任，包括但不限于锁定股份（如有）自愿用于相关投资者赔偿安排。</p>
交易对方	关于诚信及合法合规情况的	1、本公司为依照中国法律合法设立并有效存续的有限责任公司，本公司不存在根据现行有效法律、法规、规范性文件

承诺主体	承诺类型	主要内容
	承诺函（通用沈机集团）	<p>及本公司章程规定的营业期限届满、应当被吊销营业执照或应当注销或终止法人主体资格的情形，具备参与本次交易的主体资格；</p> <p>2、本公司及本公司的董事、监事、高级管理人员不存在因涉嫌犯罪正被司法机关立案侦查或涉嫌违法违规正被中国证券监督管理委员会立案调查的情形。</p> <p>3、本公司不存在负有数额较大债务、到期未清偿，且处于持续状态的情况。</p> <p>4、本公司最近三年内不存在重大违法行为或者涉嫌有重大违法行为，亦不存在其他不良记录；</p> <p>5、本公司最近三年内不存在严重的证券市场失信行为；</p> <p>6、本公司不存在法律、行政法规规定以及中国证券监督管理委员会认定的不得收购上市公司的其他情形</p> <p>7、最近五年内，本公司及主要管理人员未受过行政处罚（与证券市场明显无关的除外）、刑事处罚、涉及与经济纠纷有关的重大民事诉讼或者仲裁的，不存在尚未了结的或可预见的诉讼、仲裁或行政处罚案件；</p> <p>8、2019年7月17日，沈阳市中级人民法院裁定受理本公司前身沈阳机床（集团）有限责任公司重整一案，并指定沈阳机床（集团）有限责任公司清算组担任沈阳机床（集团）有限责任公司管理人。2019年11月16日，沈阳市中级人民法院裁定批准沈阳机床（集团）有限责任公司重整计划并终止沈阳机床（集团）有限责任公司重整程序。除上述情况外，最近五年内，本公司及主要管理人员诚信情况良好，不存在重大失信情况，不存在未按期偿还大额债务、未履行承诺或者被中国证券监督管理委员会采取行政监管措施或受到证券交易所纪律处分的情况等。</p> <p>本公司承诺，如本公司违反上述承诺，因此给上市公司造成损失的，本公司将承担相应赔偿责任。</p>
	关于诚信及合法合规情况的承诺函（通用机床公司）	<p>1、本公司为依照中国法律合法设立并有效存续的有限责任公司，本公司不存在根据现行有效法律、法规、规范性文件及本公司章程规定的营业期限届满、应当被吊销营业执照或应当注销或终止法人主体资格的情形，具备参与本次交易的主体资格；</p> <p>2、本公司及本公司的董事、监事、高级管理人员不存在因涉嫌犯罪正被司法机关立案侦查或涉嫌违法违规正被中国证券监督管理委员会立案调查的情形。</p> <p>3、本公司不存在负有数额较大债务、到期未清偿，且处于持续状态的情况；</p> <p>4、本公司自成立至今不存在重大违法行为或者涉嫌有重大违法行为，亦不存在其他不良记录；</p> <p>5、本公司自成立至今不存在严重的证券市场失信行为；</p> <p>6、本公司不存在法律、行政法规规定以及中国证券监督管理委员会认定的不得收购上市公司的其他情形</p> <p>7、自本公司成立至今，本公司及主要管理人员未受过行政处罚（与证券市场明显无关的除外）、刑事处罚、涉及与经济纠纷有关的重大民事诉讼或者仲裁的，不存在尚未了结的或可预见的诉讼、仲裁或行政处罚案件；</p> <p>8、自本公司成立至今，本公司及主要管理人员诚信情况良</p>

承诺主体	承诺类型	主要内容
		<p>好，不存在重大失信情况，不存在未按期偿还大额债务、未履行承诺或者被中国证券监督管理委员会采取行政监管措施或受到证券交易所纪律处分的情况等。</p> <p>9、本公司承诺，如本公司违反上述承诺，因此给上市公司造成损失的，本公司将承担相应赔偿责任。</p>
交易对方	关于标的资产权属清晰且不存在纠纷之承诺函	<p>1、本公司已依法履行对标的公司的全部出资义务，出资资产均为本公司合法拥有的自有资产，不存在任何虚假出资、延期出资、抽逃出资等违反作为股东所应承担的义务及责任的行为，标的公司不存在按照相关法律法规和公司章程规定需要终止的情形，不存在其他可能影响标的公司合法存续的情况。</p> <p>2、本公司持有的拟出售资产权属清晰；本公司合法拥有拟出售资产的完整权利；拟出售资产不存在任何现实或潜在的权属纠纷或争议，不存在信托持股、委托持股或通过任何其他方式代他人持股的情形；拟出售资产不存在质押、抵押、其他担保或第三方权益限制情形，亦不存在被查封、冻结、托管等限制其转让的情形。同时，本公司保证拟出售资产登记至上市公司名下之前始终保持上述状态。</p> <p>3、本公司持有的拟出售资产的权属不存在涉及尚未了结或可预见的诉讼、仲裁等纠纷，如因发生诉讼、仲裁等纠纷而产生的责任由本公司承担。</p> <p>4、因拟出售资产本次交易前存在的或有事项导致上市公司产生经济损失的，本公司将依据中国证券监督管理委员会、深圳证券交易所的相关规定和要求作出补偿安排。</p> <p>本公司承诺对与上述说明有关的法律问题或者纠纷承担全部责任，并赔偿因违反上述说明给上市公司造成的一切损失。</p>
交易对方	关于股份锁定的承诺函	<p>1、本承诺人通过本次交易认购的上市公司股份自股份发行结束之日起 36 个月内不得上市交易或转让，包括但不限于通过证券市场公开转让或通过协议方式转让，但在适用法律许可的前提下的转让不受此限。</p> <p>2、本次交易完成后 6 个月内如上市公司股票连续 20 个交易日的收盘价低于发行价，或者交易完成后 6 个月期末收盘价低于发行价的，前述因本次交易所取得的公司股份的锁定期自动延长至少 6 个月。</p> <p>3、本次交易完成后，本承诺人因本次发行而取得的股份由于上市公司派息、送股、配股、资本公积转增股本等原因增加的，亦遵守上述限售期的约定。</p> <p>4、若本承诺人基于本次交易所取得股份的上述限售期承诺与证券监管机构的最新监管意见不相符，本承诺人将根据相关证券监管机构的监管意见进行相应调整。</p> <p>5、上述限售期届满后，将按照中国证券监督管理委员会及深圳证券交易所的有关规定执行。</p> <p>6、如本公司因涉嫌本次交易所提供或者披露的信息存在虚假记载、误导性陈述或者重大遗漏，被司法机关立案侦查或者被中国证监会立案调查的，在案件调查结论明确之前，本公司不转让在上市公司拥有权益的股份。</p>
交易对方	关于无违法违规行为的声明与承诺	<p>1、本公司不存在因涉嫌犯罪正被司法机关立案侦查或涉嫌违法违规正被中国证券监督管理委员会立案调查的情形。</p> <p>2、本公司最近三年内（自 2021 年 1 月 1 日起至今）未受到</p>

承诺主体	承诺类型	主要内容
		过行政处罚（与证券市场明显无关的除外）、刑事处罚，也未涉及与经济纠纷有关的重大民事诉讼或者仲裁的情形；亦不存在未按期偿还大额债务、未履行承诺、被中国证券监督管理委员会采取行政监管措施或受到证券交易所纪律处分、公开谴责等情况。
交易对方	关于不存在《上市公司监管指引第7号—上市公司重大资产重组相关股票异常交易监管》第十二条情形的说明	本公司及本公司控制的机构不存在因涉嫌本次重组相关的内幕交易被立案调查或者立案侦查的情况，最近36个月内不存在因与重大资产重组相关的内幕交易被中国证监会作出行政处罚或者被司法机关依法追究刑事责任的情况，不存在《上市公司监管指引第7号-上市公司重大资产重组相关股票异常交易监管》第十二条规定的不得参与任何上市公司重大资产重组的情形。
交易对方董事、监事、高级管理人员	关于不存在《上市公司监管指引第7号—上市公司重大资产重组相关股票异常交易监管》第十二条情形的说明	本人及本人控制的机构不存在因涉嫌本次重组相关的内幕交易被立案调查或者立案侦查的情况，最近36个月内不存在因与重大资产重组相关的内幕交易被中国证监会作出行政处罚或者被司法机关依法追究刑事责任的情况，不存在《上市公司监管指引第7号--上市公司重大资产重组相关股票异常交易监管》第十二条规定的不得参与任何上市公司重大资产重组的情形。

#### （四）标的公司及其董事、监事、高级管理人员作出的重要承诺

承诺主体	承诺类型	主要内容
标的公司	关于提供信息真实性、准确性、完整性之承诺函	<p>1、本公司保证为本次交易所提供的有关信息均为真实、准确和完整的，不存在任何虚假记载、误导性陈述或者重大遗漏。</p> <p>2、本公司保证已向参与本次交易的各中介机构所提供的资料、说明、承诺及确认等文件均为真实、准确、完整、及时的原始书面资料或副本资料，资料副本或复印件与其原始资料或原件一致，所提供文件的签名、印章均是真实、有效的，不存在任何虚假记载、误导性陈述或重大遗漏。</p> <p>3、在参与本次交易期间，根据本次交易的进程，需要提供相关文件及相关信息时，本公司保证继续提供的文件和信息仍然符合真实、准确、完整、及时、有效的要求。</p> <p>4、本公司保证本次交易的各中介机构在本次交易申请文件引用的由本公司所出具的文件及引用文件的相关内容已经本公司审阅，确认本次交易申请文件不致因上述内容而出现虚假记载、误导性陈述或重大遗漏。</p> <p>5、如因本公司提供的信息存在虚假记载、误导性陈述或者重大遗漏，给投资者造成损失的，本公司将依法承担赔偿责任。</p>
标的公司	关于不存在《上市公司监管指引第7号——上市公司重大资产重	本公司及本公司控制的机构不存在因涉嫌本次重组相关的内幕交易被立案调查或者立案侦查的情况，最近36个月内不存在因与重大资产重组相关的内幕交易被中国证监会作出行政处罚或者被司法机关依法追究刑事责任的情况，不存在

承诺主体	承诺类型	主要内容
	组相关股票异常交易监管》第十二条情形的说明	《上市公司监管指引第 7 号--上市公司重大资产重组相关股票异常交易监管》第十二条规定的不得参与任何上市公司重大资产重组的情形。
标的公司	关于无违法违规行为的声明与承诺（中捷厂、中捷航空航天）	1、本公司不存在因涉嫌犯罪正被司法机关立案侦查或涉嫌违法违规正被中国证券监督管理委员会立案调查的情形。 2、本公司最近三年内（自 2021 年 1 月 1 日起至今）未受到过行政处罚（与证券市场明显无关的除外）、刑事处罚，也未涉及与经济纠纷有关的重大民事诉讼或者仲裁的情形；亦不存在未按期偿还大额债务、未履行承诺、被中国证券监督管理委员会采取行政监管措施或受到证券交易所纪律处分、公开谴责等情况。
	关于无违法违规行为的声明与承诺（天津天锻）	1、本公司不存在因涉嫌犯罪正被司法机关立案侦查或涉嫌违法违规正被中国证券监督管理委员会立案调查的情形。 2、2024 年 2 月 20 日，天津市规划和自然资源局北辰分局出具《行政处罚决定书》，天津天锻建设的智能化成型装备制造车间存在未按照建设工程规划许可证的规定进行建设的行为，该行为违反了《天津市城乡规划条例》（2019 年修订）第五十二条之规定。根据《天津市城乡规划条例》第七十三条《天津市规划和自然资源局关于规范行政处罚自由裁量权的指导意见》（津规资监发（2020）216 号）第六条第一款之规定，决定对违法行为处以 360.14 万元的罚款。根据天津市规划和自然资源局北辰分局出具的《证明》，确认“该案件不属于重大的行政处罚，未造成严重法律后果，上述违法行为不属于重大违法行为”。 3、除上述行政处罚外，本公司最近三年内（自 2021 年 1 月 1 日起至今）未受到过其他行政处罚（与证券市场明显无关的除外）、刑事处罚，也未涉及与经济纠纷有关的重大民事诉讼或者仲裁的情形；亦不存在未按期偿还大额债务、未履行承诺、被中国证券监督管理委员会采取行政监管措施或受到证券交易所纪律处分、公开谴责等情况。
标的公司董事、监事、高级管理人员	关于提供信息真实性、准确性、完整性之承诺函	1、本人保证为本次交易所提供的有关信息均为真实、准确和完整的，不存在任何虚假记载、误导性陈述或者重大遗漏。 2、本人保证已向参与本次交易的各中介机构所提供的资料均为真实、准确、完整、及时的原始书面资料或副本资料，资料副本或复印件与其原始资料或原件一致，所提供文件的签名、印章均是真实、有效的，不存在任何虚假记载、误导性陈述或重大遗漏。 3、在参与本次交易期间，根据本次交易的进程，需要继续提供相关文件及相关信息时，本人保证继续提供的文件和信息仍然符合真实、准确、完整、及时、有效的要求。 4、在参与本次交易期间，根据本次交易的进程，需要继续提供相关文件及相关信息时，本人保证继续提供的文件和信息仍然符合真实、准确、完整、及时、有效的要求。 5、本人保证本次交易的各中介机构在本次交易申请文件引用的由本人所出具的文件及引用文件的相关内容已经本人审阅，确认本次交易申请文件不致因上述内容而出现虚假记载、误导性陈述或重大遗漏。 6、本人如违反上述承诺与保证，将依法承担相应责任。如

承诺主体	承诺类型	主要内容
		因提供的信息存在虚假记载、误导性陈述或者重大遗漏，给投资者造成损失的，本人将依法承担赔偿责任。
标的公司董事、监事、高级管理人员	关于不存在《上市公司监管指引第7号—上市公司重大资产重组相关股票异常交易监管》第十二条情形的说明	本人及本人控制的机构不存在因涉嫌本次重组相关的内幕交易被立案调查或者立案侦查的情况，最近36个月内不存在因与重大资产重组相关的内幕交易被中国证监会作出行政处罚或者被司法机关依法追究刑事责任的情况，不存在《上市公司监管指引第7号-上市公司重大资产重组相关股票异常交易监管》第十二条规定的不得参与任何上市公司重大资产重组的情形。
标的公司董事、监事、高级管理人员	关于无违法违规行为的声明与承诺	<p>1、本人不存在因涉嫌犯罪正被司法机关立案侦查或涉嫌违法违规正在被中国证券监督管理委员会立案调查的情况，最近三年（自2021年1月1日起至今）未受到行政处罚（与证券市场明显无关的除外）、刑事处罚或者涉及与经济纠纷有关的重大民事诉讼、仲裁。</p> <p>2、本人最近十二个月内未受到证券交易所公开谴责，不存在其他重大失信行为，包括但不限于未按期偿还大额债务、未履行承诺或者被中国证券监督管理委员会采取行政监管措施或受到证券交易所纪律处分的情况等。</p> <p>3、本人不存在违反《中华人民共和国公司法（2023修订）》第一百七十八条、第一百七十九条、第一百八十条、第一百八十一条、第一百八十二条、第一百八十三条、第一百八十四条的行为。本人如违反上述承诺或因上述承诺被证明为不真实，对上市公司或者投资者造成损失的，将依法承担因此而使上市公司或者投资者造成的直接、间接的经济损失、索赔责任及额外的费用支出。</p>

## 第二章 上市公司基本情况

### 一、基本信息

中文名称	沈阳机床股份有限公司
英文名称	ShenyangMachineToolCo.,Ltd
成立日期	1993年5月20日
上市日期	1996年7月18日
股票上市地	深圳证券交易所
股票代码	000410
股票简称	沈阳机床
注册资本	206,474.66万元
法定代表人	安丰收
注册地址	辽宁省沈阳市经济技术开发区开发大路17甲1号
联系电话	86-24-25190865
联系传真	86-24-25190877
公司网站	www.smtcl.com
统一社会信用代码	91210106243406830Q
经营范围	机械设备制造，机床制造，机械加工，进出口贸易（持证经营）；国内一般商业贸易（国家专营、专卖、专控除外）批发、零售；代购、代销、代储、代运；经济信息咨询服务；承包境外机械行业工程及境内国际招标工程；上述境外工程所需的设备、材料出口；对外派遣实施上述境外工程所需要的劳务人员；普通货运；设备租赁；珠宝首饰及黄金饰品的加工、销售；黄金销售。（依法须经批准的项目，经相关部门批准后方可开展经营活动。）

### 二、控股股东及实际控制人情况

#### （一）控股股东情况

截至本报告书签署日，通用技术集团持有上市公司 885,753,003 股股份，占总股本的 42.90%，为公司的控股股东，其基本信息如下：

公司名称	中国通用技术（集团）控股有限责任公司
法定代表人	于旭波
注册资本	750,000 万元人民币
成立日期	1998年3月18日
注册地址	北京市丰台区西营街1号院1区1号楼34-43层

统一社会信用代码	9111000071092200XY
经营范围	对外派遣实施境外工程所需的劳务人员；投资；资产经营、资产管理；进出口业务；承包境外工程和境内国际招标工程；设计和制作印刷品广告；广告业务；自有房屋出租。（市场主体依法自主选择经营项目，开展经营活动；依法须经批准的项目，经相关部门批准后依批准的内容开展经营活动；不得从事国家和本市产业政策禁止和限制类项目的经营活动。）

## （二）实际控制人基本情况

截至本报告书签署日，上市公司实际控制人为国务院国资委。

## （三）公司与控股股东及实际控制人的股权控制关系图

截至本报告书签署日，上市公司与控股股东及实际控制人的股权控制关系如下：

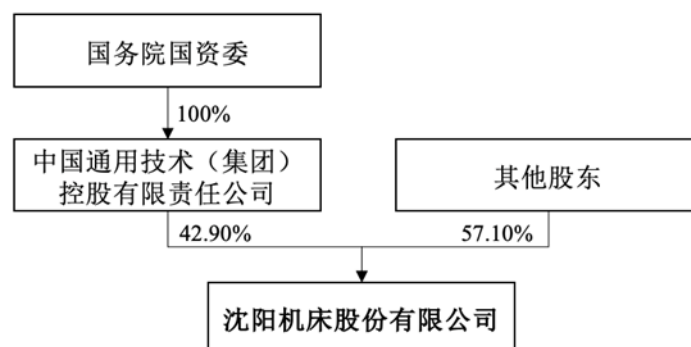

## 三、最近三十六个月内控制权变动情况

2022年10月，上市公司完成了非公开发行。发行前，通用技术集团持有上市公司505,042,344股股份，占上市公司总股本的29.99%，为上市公司的控股股东，国务院国资委为上市公司实际控制人。本次非公开发行由通用技术集团全额认购，发行完成后，公司增加有限售条件流通股380,710,659股，通用技术集团持有上市公司885,753,003股股份，占上市公司总股本的42.90%，上市公司的控股股东仍为通用技术集团，实际控制人仍为国务院国资委。

截至本报告书签署日，上市公司最近三十六个月控股股东、实际控制人和最终控制人未发生变化，控股股东为通用技术集团，实际控制人为国务院国资委。

## 四、最近三年重大资产重组情况

最近三年，上市公司未发生《重组管理办法》认定的重大资产重组情况。



## 五、最近三年主营业务发展情况

公司主营业务为机床产品研发、机床制造、销售服务、行业解决方案、机床零部件配套等，已形成卧式车床、立式车床、卧式加工中心、立式加工中心及行业专机、自动线等为主的机床整机产品，主要应用于汽车、工程机械、通用机械、新能源、消费电子等各个领域。

公司深耕机床行业数十年，始终专注于机床的技术研发、生产和销售，公司建设有国家级企业技术中心，拥有完备的机床产业园区和产业业务布局，涵盖产品研发、机床制造、机床销售、行业解决方案、功能部件等多个业务模块。经过多年发展，公司产品的市场占有率高，市场声誉较好。

随着公司 2019 年司法重整工作的完成，制约企业发展的诸多不利因素正在逐步解除。公司逐步聚焦机床主业，确定未来主力产品及技术发展方向，专注提升产品竞争力和盈利能力。同时公司内部管理能力在不断提升，多项内控制度逐步得到完善，人员用工得到精简，提升了公司的运营效率，降低了运营开销，为公司未来发展奠定了坚实基础。目前，公司为寻求高质量发展，正在实施智能产品升级，强化为汽车、工程机械、消费电子等高端产业提供智能制造解决方案的综合服务能力，巩固公司在智能装备制造行业的龙头地位，全面提升公司的核心竞争力和可持续发展能力。

## 六、主要财务数据及财务指标

上市公司 2022 年、2023 年及 2024 年 1-3 月的主要财务数据如下：

### （一）合并资产负债表主要数据

单位：万元

项目	2024 年 3 月 31 日	2023 年 12 月 31 日	2022 年 12 月 31 日
总资产	311,677.49	317,094.01	360,568.42
总负债	216,694.32	218,288.60	263,193.91
净资产	94,983.17	98,805.42	97,374.51
归属于母公司股东的净资产合计	100,519.25	104,439.16	101,105.91

## （二）合并利润表主要数据

单位：万元

项目	2024年1-3月	2023年度	2022年度
营业收入	37,013.16	150,140.15	167,028.82
营业利润	-4,022.24	2,945.35	3,610.12
利润总额	-3,987.94	3,031.77	3,389.36
净利润	-3,972.41	2,918.56	1,080.06
归属于母公司股东的净利润	-4,063.40	3,475.70	2,575.60

## （三）合并现金流量表主要数据

单位：万元

项目	2024年1-3月	2023年度	2022年度
经营活动产生的现金流量净额	-11,213.94	14,805.03	-25,802.22
投资活动产生的现金流量净额	-2,154.68	778.55	-6,799.77
筹资活动产生的现金流量净额	2,841.08	-35,085.20	79,934.74
现金及现金等价物净增加额	-10,527.53	-19,501.62	47,332.76

## 七、上市公司合法合规经营情况

截至本报告书签署日，上市公司不存在因涉嫌犯罪正被司法机关立案侦查或涉嫌违法违规正被中国证监会立案调查，最近三年不存在受到行政处罚或刑事处罚的情况。

### 第三章 交易对方基本情况

#### 一、发行股份购买资产交易对方

##### （一）通用沈机集团

##### 1、基本情况

公司名称	通用技术集团沈阳机床有限责任公司
企业性质	有限责任公司（国有控股）
注册地址	沈阳经济技术开发区开发大路 17 甲 1-8 号
法定代表人	安丰收
统一社会信用代码	91210106243381258Q
成立时间	1995 年 12 月 18 日
注册资本	276,293.11 万元人民币
经营范围	许可项目：进出口代理，货物进出口，技术进出口，房地产开发经营，道路货物运输（不含危险货物），特种设备检验检测服务，检验检测服务（依法须经批准的项目，经相关部门批准后方可开展经营活动，具体经营项目以审批结果为准）一般项目：金属切削机床制造，数控机床制造，工业控制计算机及系统制造，金属加工机械制造，机械电气设备制造，机械零件、零部件加工，金属表面处理及热处理加工，机械零件、零部件销售，金属切削机床销售，金属成形机床销售，数控机床销售，工业控制计算机及系统销售，通用设备修理，国内贸易代理，普通货物仓储服务（不含危险化学品等需许可审批的项目），国内货物运输代理，智能控制系统集成，机械设备租赁，信息技术咨询服务，信息咨询服务（不含许可类信息咨询服务），工业设计服务，技术服务、技术开发、技术咨询、技术交流、技术转让、技术推广，企业管理，非居住房地产租赁，计量服务，档案整理服务，人力资源服务（不含职业中介活动、劳务派遣服务），物业管理，通用零部件制造，锻件及粉末冶金制品制造，锻件及粉末冶金制品销售，黑色金属铸造，有色金属铸造，模具制造，模具销售，再生资源加工，生产性废旧金属回收，装卸搬运，普通机械设备安装服务，喷涂加工，淬火加工，机床功能部件及附件制造，机床功能部件及附件销售，销售代理（除依法须经批准的项目外，凭营业执照依法自主开展经营活动）

##### 2、历史沿革

通用沈机集团前身为沈阳机床（集团）有限责任公司（以下简称“沈阳机床集团”），沈阳机床集团于 1995 年 12 月 18 日成立，股东为沈阳市国有资产管理局，沈阳市国有资产管理局以实物资产出资 106,444.00 万元。

2003 年 1 月 28 日，企业实施债转股，由沈阳工业国有资产经营有限公司、中国华融资产经营公司、中国信达资产经营公司、中国东方资产经营公司、中

国长城资产经营公司共同出资组建，注册资本变更为 71,284.00 万元。

2007 年 3 月 14 日，沈阳市人民政府国有资产监督管理委员会（以下简称“沈阳市国资委”）将沈阳机床股份有限公司世行贷款债务置换到沈阳机床集团，转为沈阳市国资委对沈阳机床集团的股权投资，并增加沈阳机床集团注册资本，注册资本由 71,284.00 万元人民币变更为 155,648.00 万元人民币。2018 年 6 月 7 日，国开发展基金有限公司向沈阳机床集团增加注册资本，注册资本由 155,648.00 万元人民币变更为 159,152.00 万元人民币。

2019 年 7 月 17 日，沈阳市中级人民法院（以下简称“沈阳中院”）依法裁定受理沈阳机床集团破产重整。2019 年 7 月 22 日，沈阳中院分别裁定受理沈阳机床集团下属沈阳机床华屹工业控股集团有限公司、沈阳机床金鼎资产管理有限公司、沈阳沈一重装精工有限公司、沈阳第一机床厂有限公司、中捷机床有限公司、沈阳中捷镗铣床有限公司、沈阳机床进出口有限责任公司、沈阳沈机通用机械制造有限公司破产重整。2019 年 11 月 16 日，沈阳中院裁定批准公司重整计划，并终止公司重整程序。根据重整计划以及沈阳中院作出的协助执行通知书，沈阳市国资委、沈阳产业投资发展集团有限公司、沈阳盛京资产管理集团有限公司、国开发展基金有限公司不再持有重整后通用沈机集团的股权，改由投资人和金融债权人共同持有。重整之后注册资本由 159,152.00 万元人民币变更为 276,293.11 万元人民币。公司控股股东变更为通用技术集团。2022 年 8 月 10 日，公司名称变更为“通用技术集团沈阳机床有限责任公司”。

### 3、产权控制关系

截至本报告书签署日，通用沈机集团的控股股东为通用技术集团，持股比例为 60.15%，实际控制人为国务院国资委。通用沈机集团的股权结构及控制关系如下：

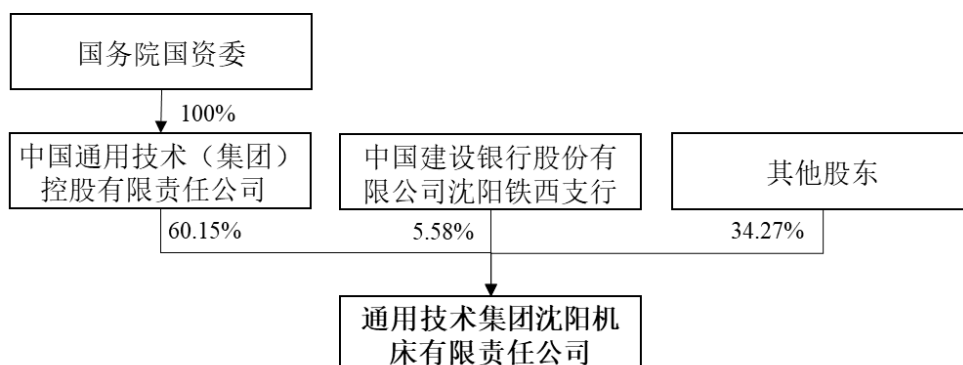

#### 4、下属企业情况

截至本报告书签署日，通用沈机集团纳入合并报表范围的下属一级企业情况如下：

企业名称	持股比例
中捷航空航天	100.00%
沈阳飞翔航空数控技术有限责任公司	100.00%
沈阳机床（集团）昆明有限公司	85.00%
中捷厂	100.00%

#### 5、最近三年主营业务发展情况

通用沈机集团主要产品为金属切削机床，包括车削、钻削、铣削和镗削加工机床。通用沈机集团聚焦极限制造、智能制造、高端制造及高效制造，最近三年主营业务稳定发展。

#### 6、最近两年主要财务指标、最近一年简要财务报表

##### （1）最近两年主要财务指标

通用沈机集团 2022 年及 2023 年的主要财务数据（合并口径）如下表所示：

单位：万元

项目	2023 年 12 月 31 日	2022 年 12 月 31 日
资产总额	644,915.16	680,302.06
负债总额	423,045.02	490,997.60
所有者权益	221,870.14	189,304.46
项目	2023 年度	2022 年度
营业收入	159,809.33	173,880.84
营业利润	31,390.99	560.78

净利润	32,600.59	1,704.99
-----	-----------	----------

注：上述财务数据已经中审众环会计师审计。

## （2）最近一年简要财务报表

最近一年经中审众环会计师审计的简要财务报表如下：

### 1) 简要合并资产负债表

单位：万元

项目	2023年12月31日
流动资产	522,128.02
非流动资产	122,787.14
总资产	644,915.16
流动负债	161,409.78
非流动负债	261,635.24
总负债	423,045.02
所有者权益	221,870.14

### 2) 简要合并利润表

单位：万元

项目	2023年度
营业收入	159,809.33
利润总额	31,733.97
净利润	32,600.59

### 3) 简要合并现金流量表

单位：万元

项目	2023年度
经营活动产生的现金流量净额	-2,031.46
投资活动产生的现金流量净额	-8,583.63
筹资活动产生的现金流量净额	-50,747.82
现金及现金等价物净增加额	-61,362.91

## （二）通用机床公司

### 1、基本情况

公司名称	通用技术集团机床有限公司
------	--------------

企业性质	有限责任公司
注册地址	天津市和平区五大道街道睦南道 108 号
法定代表人	唐毅
统一社会信用代码	91120000MA07CTM321
成立时间	2021 年 06 月 28 日
注册资本	1,000,000 万元人民币
经营范围	一般项目：通用设备制造（不含特种设备制造）（分支机构经营），金属切削机床制造（分支机构经营），机床功能部件及附件制造（分支机构经营），金属成形机床销售，数控机床销售，机床功能部件及附件销售，数控机床制造（分支机构经营），金属切削机床销售，金属成形机床制造（分支机构经营），五金产品制造（分支机构经营），电机制造（分支机构经营），机械电气设备制造（分支机构经营），机械电气设备销售（分支机构经营），五金产品批发，五金产品零售，智能控制系统集成，机械设备租赁，信息技术咨询服务，信息咨询服务（不含许可类信息咨询服务），工业设计服务，技术服务，技术开发，技术咨询，技术交流，技术转让，技术推广，特种作业人员安全技术培训，企业管理，非居住房地产租赁，计量服务，档案整理服务，人力资源服务（不含职业中介活动、劳务派遣服务），物业管理，通用零部件制造（分支机构经营），装卸搬运，普通机械设备安装服务，企业总部管理，广告设计、代理，广告发布（非广播电台、电视台、报刊出版单位），广告制作（除依法须经批准的项目外，凭营业执照依法自主开展经营活动） 许可项目：检验检测服务（依法须经批准的项目，经相关部门批准后方可开展经营活动，具体经营项目以相关部门批准文件或许可证件为准）

## 2、历史沿革

通用机床公司成立于 2021 年 6 月 28 日，法定代表人为唐毅，注册资本为 1,000,000 万元人民币，统一社会信用代码为 91120000MA07CTM321，企业地址位于天津市和平区五大道街道睦南道 108 号。通用机床公司由通用技术集团持股 70%，津智资本持股 30%。通用机床公司自成立至今无其他股权变动。

## 3、产权控制关系

截至本报告书签署日，通用机床公司的控股股东为通用技术集团，持股比例为 70%，实际控制人为国务院国资委。通用机床公司的股权结构及控制关系如下：

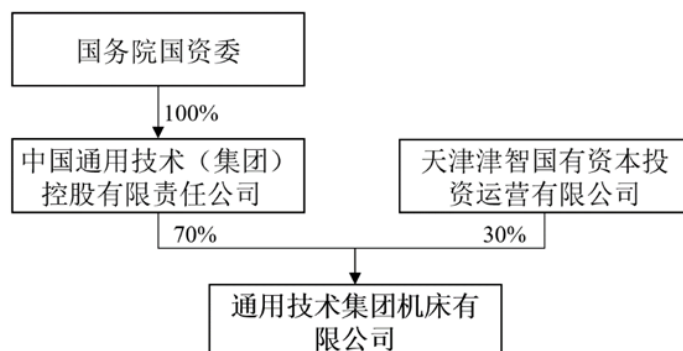

#### 4、下属企业情况

截至本报告书签署日，通用机床公司纳入合并报表范围的下属一级企业情况如下：

序号	企业名称	注册资本（万元）	持股比例	主营业务
1	天津天锻	16,077.607024	78.45%	液压机的设计研发与生产制造等

#### 5、最近三年主营业务发展情况

通用机床公司于 2021 年 6 月在天津市注册成立，作为通用技术集团机床板块产业一体化发展运营管理平台，对集团机床企业实行专业化分工和集中统一管理，持续以自身技术优势、产业优势为依托，全面推动机床产业高质量发展。

#### 6、最近两年主要财务指标、最近一年简要财务报表

##### （1）最近两年主要财务指标

通用机床公司 2022 年及 2023 年的主要财务数据如下表所示：

单位：万元

项目	2023 年 12 月 31 日	2022 年 12 月 31 日
资产总额	384,512.65	211,880.58
负债总额	167,618.19	9,194.86
所有者权益	216,894.46	202,685.72
项目	2023 年度	2022 年度
营业利润	2,973.30	2,375.81
净利润	2,996.28	1,753.62

注：上述财务数据已经中审众环会计师事务所（特殊普通合伙）审计。

##### （2）最近一年简要财务报表

最近一年经中审众环会计师审计的简要财务报表如下：



1) 简要资产负债表

单位：万元

项目	2023年12月31日
流动资产	331,671.22
非流动资产	52,841.43
总资产	384,512.65
流动负债	164,009.09
非流动负债	3,609.10
总负债	167,618.19
所有者权益	216,894.46

2) 简要利润表

单位：万元

项目	2023年度
营业收入	94,656.47
利润总额	2,772.97
净利润	2,996.28

3) 简要现金流量表

单位：万元

项目	2023年度
经营活动产生的现金流量净额	8,628.12
投资活动产生的现金流量净额	20,792.87
筹资活动产生的现金流量净额	159.68
现金及现金等价物净增加额	29,671.83

## 二、其他事项说明

### （一）交易对方之间的关联关系

截至本报告书签署日，本次交易对方通用沈机集团和通用机床公司的控股股东均为通用技术集团，实际控制人均为国务院国资委。

### （二）交易对方与上市公司及其控股股东、实际控制人之间的关联关系

截至本报告书签署日，通用沈机集团为上市公司控股股东通用技术集团控制的企业，与上市公司存在关联关系。通用沈机集团董事安丰收同时担任上市

公司董事、通用机床公司副总经理，董事张旭同时担任上市公司和通用机床公司董事。

截至本报告书签署日，通用机床公司为上市公司控股股东通用技术集团控制的企业，与上市公司存在关联关系。董事张旭同时担任通用沈机集团和上市公司董事。

### （三）交易对方向上市公司推荐董事或者高级管理人员的情况

安丰收同时担任通用沈机集团和上市公司董事长，张旭同时担任通用沈机集团、通用机床公司和上市公司董事。

### （四）交易对方及其主要管理人员最近五年内受到行政处罚、刑事处罚、或者涉及与经济纠纷有关的重大民事诉讼或者仲裁的情况

通用机床公司最近五年不存在被司法机关或中国证监会立案调查，或受到行政或刑事处罚的情形。通用沈机集团最近五年存在法律诉讼案件，不存在被中国证监会立案调查，或受到行政或刑事处罚的情形。

截至本报告书出具日，尚未了结的标的金额 1,000 万元以上的诉讼案件共 3 宗，具体情况如下：

序号	原告	被告	案由	受案法院	标的金额 (万元)	进展
1	德盛（香港）国际贸易有限公司	通用沈机集团	买卖合同纠纷	沈阳市中级人民法院	7,070.59	一审未开庭
2	于本江	通用沈机集团	房屋买卖纠纷案	沈阳市和平区人民法院	2,326.26	一审裁定驳回原告起诉，对方上诉，二审未开庭
3	于本江	通用沈机集团	房屋买卖纠纷案	沈阳市和平区人民法院	1,205.42	一审裁定驳回原告起诉，对方上诉，二审未开庭

截至本报告书出具日，尚未了结的标的金额 1,000 万元以上的仲裁案件共 2 宗，具体情况如下：

序号	申请人	被申请人	案由	受案委员会	标的金额 (万元)	进展
1	江门市智能云投资合伙企业（有限合伙）	通用沈机集团、创慧投资管理有限公司	破产债权确认纠纷	上海国际经济贸易仲裁委员会	12,908.6	裁决确认债权 4,155.33 万元，双方正在推进按重整计划清偿事宜
2	江门市融盛投资有限公司	通用沈机集团、创慧投资管理有限公司	破产债权确认纠纷	上海国际经济贸易仲裁委员会	4,904.3	裁决确认债权 4,904.3 万元，双方正在推进按重整计划清偿事宜

交易对方主要管理人员最近五年不存在被司法机关或中国证监会立案调查，或受到行政或刑事处罚的情形。

#### （五）交易对方及其主要管理人员最近五年的诚信情况

截至本报告书签署日，各交易对方及其主要管理人员最近五年不存在未按期偿还大额债务、未履行承诺、被中国证监会采取行政监管措施或受到证券交易所纪律处分的情况。

## 第四章 标的资产基本情况

### 一、中捷厂 100.00%股权

#### （一）基本情况

公司名称	沈阳机床中捷友谊厂有限公司
统一社会信用代码	91210106MACQ0GFB1K
类型	有限责任公司（非自然人投资或控股的法人独资）
法定代表人	赵尚福
注册资本	5,000.00 万元人民币
成立时间	2023 年 7 月 28 日
住所	辽宁省沈阳市沈阳经济技术开发区开发大路 17 甲 1-4 号
目前股权结构	通用沈机集团持股 100.00%
经营范围	许可项目：检验检测服务；特种设备检验检测。（依法须经批准的项目，经相关部门批准后方可开展经营活动，具体经营项目以相关部门批准文件或许可证件为准）一般项目：金属切削机床制造；数控机床制造；金属加工机械制造；机械电气设备制造；机床功能部件及附件制造；通用零部件制造；机床功能部件及附件销售；机械零件、零部件加工；机械零件、零部件销售；数控机床销售；金属成形机床销售；金属切削机床销售；金属切削加工服务；普通机械设备安装服务；通用设备修理；喷涂加工；工业设计服务；技术服务、技术开发、技术咨询、技术交流、技术转让、技术推广；国内贸易代理；进出口代理；普通货物仓储服务（不含危险化学品等需许可审批的项目）；货物进出口；技术进出口；智能控制系统集成；信息技术咨询服务；信息咨询服务（不含许可类信息咨询服务）；人力资源服务（不含职业中介活动、劳务派遣服务）；机械设备租赁；生产性废旧金属回收；销售代理。（除依法须经批准的项目外，凭营业执照依法自主开展经营活动）

#### （二）历史沿革

##### 1、历史沿革情况

##### （1）2023 年 7 月，中捷厂设立

2023 年 7 月 20 日，通用沈机集团召开的第二十五次总经理办公会审议通过了《中捷友谊厂业务重组方案》，同意出资新设中捷厂，同时将中捷事业部与其产品加工、装配及安装调试业务相关的资产、负债划转至中捷厂的重组方案。

2023 年 7 月 28 日，通用沈机集团董事会审议通过了《关于提请审议沈阳

机床中捷友谊厂业务重组方案并新设公司的议案》，同意业务重组方案并新设公司，注册资金为 5,000 万元。

2023 年 7 月 28 日，通用沈机集团作出《沈阳机床中捷友谊厂有限公司股东决定》，同意成立中捷厂，注册资本为 5,000 万元。同日，通用沈机集团签署《沈阳机床中捷友谊厂有限公司章程》。

2023 年 7 月 28 日，中捷厂取得沈阳市铁西区市场监督管理局核发的《营业执照》（统一社会信用代码：91210106MACQ0GFB1K）。

2023 年 8 月 21 日，中审众环会计师就划转部分资产出具《通用技术集团沈阳机床有限责任公司拟划转资产、负债专项审计报告》（众环专字（2023）0204815 号）。

2023 年 8 月 22 日，通用技术集团通过了《关于沈机集团向全资子公司无偿划转相关资产及负债的请示》（请战略字〔2023〕第 128 号），同意通用沈机集团以 2023 年 6 月 30 日为基准日，将通用沈机集团下属原中捷事业部与其产品加工、装配及安装调试业务相关的资产、负债划转至中捷厂。

2023 年 8 月 30 日，通用沈机集团与中捷厂签署《无偿划转协议》，约定通用沈机集团下属中捷事业部与其产品加工、装配及安装调试业务相关的资产、负债无偿划转至中捷厂。通用沈机集团于 2023 年 8 月 30 日向中捷厂实缴出资 5,000 万元。

本次设立及无偿划转完成后，中捷厂股权结构如下：

序号	股东名称	出资额（万元）	股权比例（%）
1	通用沈机集团	5,000.00	100.00
	<b>合计</b>	<b>5,000.00</b>	<b>100.00</b>

本无偿划转性质系通用沈机集团和中捷厂作为国有控股、实际控制企业与其直接、间接全资拥有的子企业之间实施的企业国有产权无偿划转，符合《企业国有产权无偿划转管理暂行办法》（国资发产权〔2005〕239 号）、《企业国有产权无偿划转工作指引》（国资发产权〔2009〕25 号）和《关于企业国有资产交易流转有关事项的通知》（国资发产权规〔2022〕39 号）及通用技术集团有关制度的规定。根据上述规定，通用沈机集团对被划转部分资产进行了审

计，本次无偿划转不涉及资产评估及评估备案程序。

## 2、股东出资及合法存续情况

截至本报告书签署日，中捷厂系合法设立并有效存续的企业法人，主体资格合法、有效，现有股东合法持有中捷厂股权，并已根据法律法规及中捷厂公司章程的规定履行出资义务，不存在任何虚假出资、延期出资、抽逃出资等违反其作为股东所应当承担的义务及责任的行为，不存在可能影响中捷厂合法存续的情况。

## 3、最近三年增资及股权转让情况

中捷厂自 2023 年 7 月设立以来不存在增资、减资、股权转让及评估等相关事项。

## 4、最近三年申请首次公开发行股票并上市或作为上市公司重大资产重组交易标的的情况

除本次交易外，中捷厂最近三年内不存在申请首次公开发行股票并上市或作为上市公司重大资产重组交易标的的情况。

### （三）股权结构及产权控制关系

#### 1、产权控制结构

截至本报告书签署日，中捷厂的股权结构如下：

序号	股东名称	认缴金额（万元）	占注册资本比例
1	通用沈机集团	5,000.00	100.00%
	合计	<b>5,000.00</b>	<b>100.00%</b>

截至本报告书签署日，中捷厂产权关系结构图如下：

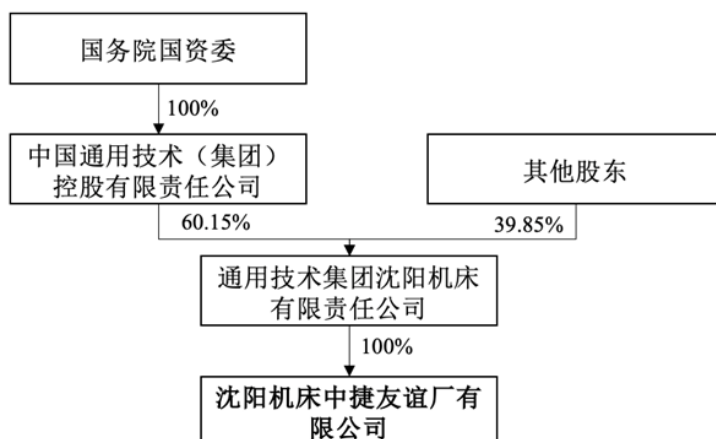

## 2、控股股东及实际控制人

截至本报告书签署日，通用沈机集团持有中捷厂 100.00% 股权，为标的公司控股股东，间接控股股东为通用技术集团，实际控制人为国务院国资委。

## 3、公司章程中可能对本次交易产生影响的主要内容或相关投资协议

截至本报告书签署日，中捷厂公司章程中不存在对本次交易产生影响的内容或相关投资协议。

## 4、高级管理人员的安排

本次重组后，中捷厂原核心管理人员不存在特别安排事宜，原则上仍沿用原有的管理机构和管理人员。若实际经营需要，将在遵守相关法律法规和其公司章程的情况下进行调整。

## 5、影响资产独立性的协议或其他安排

截至本报告书签署日，不存在影响资产独立性的协议或其他安排。

### （四）下属公司情况

截至本报告书签署日，中捷厂不涉及对外投资或分支机构情形。

### （五）主要资产权属、对外担保及主要负债、或有负债情况

#### 1、主要资产情况

截至 2024 年 4 月 30 日，中捷厂主要资产情况如下：

单位：万元

项目	金额
货币资金	20,215.66
应收票据	38,995.91
应收账款	3,802.77
应收款项融资	852.59
预付款项	164.21
存货	76,423.47
合同资产	671.16
其他流动资产	790.05
<b>流动资产合计</b>	<b>141,915.83</b>
固定资产	6,463.87
无形资产	0.24
递延所得税资产	459.40
<b>非流动资产合计</b>	<b>6,923.51</b>
<b>资产总计</b>	<b>148,839.34</b>

截至 2024 年 4 月 30 日，中捷厂流动资产主要为货币资金、应收票据、应收账款、预付款项、存货及合同资产，非流动资产主要为固定资产。

## 2、主要资产权属

### （1）主要固定资产

截至 2024 年 4 月 30 日，中捷厂固定资产具体情况如下：

单位：万元

项目	账面原值	累计折旧	减值准备	账面价值	成新率
机器设备	51,557.68	31,729.58	13,424.33	6,403.77	12.42%
办公设备	101.27	64.23	0.61	36.43	35.97%
运输设备	446.79	270.62	152.50	23.67	5.30%
<b>合计</b>	<b>52,105.74</b>	<b>32,064.43</b>	<b>13,577.44</b>	<b>6,463.87</b>	<b>12.41%</b>

#### 1) 机器设备

截至 2024 年 4 月 30 日，中捷厂机器设备账面净值为 6,403.77 万元，其中净值在 100 万元以上的机器设备类型包括移动龙门加工中心、数控落地式铣镗床、数控立式车床等。



2) 房屋建筑物

①自有房屋

截至本报告书签署日，中捷厂无自有房屋。

②租赁房屋

截至本报告书签署日，中捷厂存在 2 项租赁房屋，具体情况如下：

序号	承租方	出租方	房屋所有人	房屋坐落位置	租赁面积 (m²)	房屋所有权证号	租赁用途	租赁期限
1	中捷厂	通用沈机集团	通用沈机集团	沈阳经济技术开发区开发大路 17 甲 1-4 号的数控机床产业园区	预计合计使用面积 128,302.37，具体以双方实际使用面积为准	沈房权证市中心字第 N060065147 号	办公、生产	2023.07.28-2024.07.27
2	中捷厂	通用沈机集团	沈阳机床	沈阳经济技术开发区沈西三东路 6 号重大型数控机床产业园区		沈房权证经济技术开发区字第 N160010919 号、沈房权证经济技术开发区字第 N160010920 号	办公、生产	2023.07.28-2024.07.27

(2) 主要无形资产

1) 土地使用权

截至本报告书签署日，中捷厂无自有土地使用权。

2) 专利

截至本报告书签署日，中捷厂共拥有 50 项已授权的专利，具体情况如下：

序号	专利权人	专利类别	专利名称	专利号	专利申请日	授权公告日	有效期	是否存在权利限制情形
1	中捷厂	发明授权	一种数控卧式铣镗床的高速主轴及装配方法	CN201710972489.2	2017.10.18	2023.09.08	20 年	否
2	中捷厂	发明授权	机床设备控制系统中的冷却气动功能自动切换共享阀块	CN201710695336.8	2017.08.15	2023.05.30	20 年	否
3	中捷厂	发明授权	应用线性导轨的箱框式龙门框架结构	CN201510834347.0	2015.11.24	2020.05.26	20 年	否
4	中捷厂	发明授权	数控铣镗床垂直轴的四丝杠驱动系统	CN201611206339.2	2016.12.23	2019.11.08	20 年	否
5	中捷厂	发明	大型数控卧式机床双边大	CN201611	2016.12.30	2019.10.01	20 年	否

序号	专利权人	专利类别	专利名称	专利号	专利申请日	授权公告日	有效期	是否存在权利限制情形
		授权	跨距滑座的四电机驱动机构	269670.9				
6	中捷厂	发明授权	五轴加工中心主轴箱的液位控制系统	CN201611265750.7	2016.12.31	2019.05.10	20年	否
7	中捷厂	发明授权	一种五轴机床的刀具内冷与主轴冷却循环切换系统	CN201710434607.4	2017.06.09	2018.12.28	20年	否
8	中捷厂	发明授权	具有高转速大扭矩碳纤维主轴的滑枕装置	CN201510834489.7	2015.11.24	2017.08.11	20年	否
9	中捷厂	发明授权	数控铣镗床的垂直方向传动系统及制造方法	CN201310653960.3	2013.12.06	2016.05.11	20年	否
10	中捷厂	发明授权	曲轴专用的车削卡具装置及制造方法	CN201310672390.2	2013.12.11	2015.12.02	20年	否
11	中捷厂	发明授权	数控刨台式铣镗加工中心的主轴结构及制造方法	CN201310662676.2	2013.12.06	2015.12.02	20年	否
12	中捷厂	发明授权	基于材质热伸长差异特性测量滑枕热伸长的装置	CN201310703648.0	2013.12.18	2015.09.23	20年	否
13	中捷厂	发明授权	带侧向定位的横梁液压锁紧装置	CN201210449024.6	2012.11.09	2015.09.23	20年	否
14	中捷厂	发明授权	可升降车铣复合刀库装置	CN201210449053.2	2012.11.09	2015.06.10	20年	否
15	中捷厂	发明授权	带B轴自动旋转的高刚性万能铣头	CN201210450495.9	2012.11.12	2014.12.17	20年	否
16	中捷厂	发明授权	滑板与滑枕外壳分体可调式结构	CN201210448266.3	2012.11.09	2014.10.01	20年	否
17	中捷厂	发明授权	用于龙门式数控镗铣床的内置式无级分度滑枕	CN201210447343.3	2012.11.09	2014.09.17	20年	否
18	中捷厂	发明授权	卧式五轴加工中心机床用具有大摆角范围的高刚性摆头	CN201010610971.X	2010.12.29	2013.10.23	20年	否
19	中捷厂	发明授权	滚动与滑动复合导轨重型数控回转工作台及其驱动机构	CN201110148344.3	2011.06.03	2013.10.09	20年	否
20	中捷厂	发明授权	大型数控可倾回转工作台及其定位斜铁自动装卸夹紧机构	CN201110148342.4	2011.06.03	2013.06.05	20年	否
21	中捷厂	发明授权	由交流永磁同步内转子力矩电机驱动的双摆铣头	CN201010542003.X	2010.11.12	2013.03.27	20年	否
22	中捷厂	发明授权	一种铣头可交换直驱式高速龙门五轴加工中心	CN201010541983.1	2010.11.12	2013.03.13	20年	否
23	中捷厂	发明授权	控制浮起量的开式静压回转工作台及其制造方法	CN201010502213.6	2010.09.29	2013.03.13	20年	否
24	中捷厂	发明授权	具有自锁功能的液压锁紧机构	CN201010508028.8	2010.10.15	2012.10.10	20年	否
25	中捷厂	发明授权	一种用于摆头的双导程蜗轮蜗杆消隙装置及制造方法	CN201010502202.8	2010.09.29	2012.06.06	20年	否

序号	专利权人	专利类别	专利名称	专利号	专利申请日	授权公告日	有效期	是否存在权利限制情形
26	中捷厂	发明专利	机床 Z 坐标轴的双丝杠重心驱动及龙门轴控制结构	CN201010107750.0	2010.02.10	2012.03.14	20 年	否
27	中捷厂	发明专利	用于飞机整机精加工及装配的生产线	CN201010107695.5	2010.02.10	2011.12.14	20 年	否
28	中捷厂	发明专利	有双向活塞夹紧机构的闭式静压转台	CN200810013253.7	2008.09.19	2011.05.04	20 年	否
29	中捷厂	发明专利	立式交换工作台翻转驱动装置及制造方法	CN200910187702.4	2009.09.29	2011.04.13	20 年	否
30	中捷厂	发明专利	高速卧式加工中心整机结构及制造方法	CN200910187703.9	2009.09.29	2011.04.06	20 年	否
31	中捷厂	发明专利	立式五轴加工中心 Z 向垂直导轨卸荷装置及制造方法	CN200910013529.6	2009.08.28	2010.12.08	20 年	否
32	中捷厂	发明专利	数控加工中心横梁丝杠防止下垂辅助支撑装置	CN200810013254.1	2008.09.19	2010.07.14	20 年	否
33	中捷厂	实用新型	一种铣镗床主轴末端同轴度自适应机构和铣镗床	CN202223001845.1	2022.11.10	2023.07.14	10 年	否
34	中捷厂	实用新型	一种四面楔铁一体式主轴箱及其制造工装	CN202223005142.6	2022.11.11	2023.06.16	10 年	否
35	中捷厂	实用新型	一种机床主轴松刀驱动系统	CN202220451813.2	2022.03.02	2022.10.11	10 年	否
36	中捷厂	实用新型	一种用于回转工作台的夹紧装置	CN202220534537.6	2022.03.11	2022.10.11	10 年	否
37	中捷厂	实用新型	一种龙门机床高效高刚性结构	CN202221128039.8	2022.05.11	2022.09.09	10 年	否
38	中捷厂	实用新型	机床用垂直向丝杠的垂直传动结构	CN202021382030.0	2020.07.14	2021.04.30	10 年	否
39	中捷厂	实用新型	龙门机床大跨距一体式横梁结构	CN202021380259.0	2020.07.14	2021.02.09	10 年	否
40	中捷厂	实用新型	铣镗床 Y 向拖动系统和数控铣镗床	CN201822067315.4	2018.12.10	2019.10.01	10 年	否
41	中捷厂	实用新型	数控卧式铣镗床的高速主轴结构	CN201721342935.3	2017.10.18	2018.04.27	10 年	否
42	中捷厂	实用新型	高精度双驱回转工作台	CN201721017051.0	2017.08.15	2018.02.27	10 年	否
43	中捷厂	实用新型	龙门式加工中心用的全自动直角铣头结构	CN201720670783.3	2017.06.11	2018.01.09	10 年	否
44	中捷厂	实用新型	五轴加工中心主轴箱的液位控制结构	CN201621489917.3	2016.12.31	2017.09.12	10 年	否
45	中捷厂	实用新型	龙门式数控镗铣床自动推拉式头库装置	CN201621440816.7	2016.12.26	2017.07.04	10 年	否
46	中捷厂	实用新型	用于使直线导轨靠紧基准立面的偏心压块装置	CN201520949093.2	2015.11.24	2016.05.11	10 年	否
47	中捷厂	实用新型	应用线性导轨的箱框式龙门框架结构	CN201520949568.8	2015.11.24	2016.04.13	10 年	否
48	中捷厂	实用新型	保证进给轴高快移速度的高精度丝杠支撑装置	CN201520949593.6	2015.11.24	2016.04.13	10 年	否

序号	专利权人	专利类别	专利名称	专利号	专利申请日	授权公告日	有效期	是否存在权利限制情形
49	中捷厂	实用新型	龙门加工中心主传动的直联结构	CN201420526793.6	2014.09.11	2015.01.28	10年	否
50	中捷厂	外观设计	卧式五轴加工装置（HMC200ru）	CN202230120689.7	2022.03.10	2022.05.27	15年	否

截至本报告书签署日，中捷厂上述专利证书合法有效，专利权属清晰，不存在产权纠纷或潜在产权纠纷，不存在抵押、查封或其他权利限制情形。

### 3) 注册商标

截至本报告书签署日，中捷厂未拥有注册商标。根据通用沈机集团与中捷厂于2023年8月30日签署的《无偿划转协议》，通用技术集团将与中捷事业部及其产品加工、装配及安装调试业务相关的无形资产无偿划转至中捷厂，具体涉及的商标情况如下：

序号	注册人	商标	注册号	类别	有效期	是否存在权利限制情形
1	通用沈机集团		170103	7	2023.3.1-2033.2.28	否

截至本报告书签署日，前述商标无偿划转尚未完成变更登记，根据通用沈机集团出具的确认函，中捷厂有权无偿使用前述商标，办理前述商标的转让手续预计不存在实质性障碍。

### 4) 软件著作权

截至本报告书签署日，中捷厂拥有2项软件著作权，具体情况如下：

序号	软件名称	登记号	著作权人	取得方式	登记日期	是否存在权利限制情形
1	卧式铣镗床逻辑控制嵌入式软件 V1.0	2023SR1488807	中捷厂	原始取得	2023年11月23日	否
2	龙门调试系统 V1.0	2023SR1496044	中捷厂	原始取得	2023年11月23日	否

截至本报告书签署日，上述软件著作权证书合法有效，软件著作权权属清晰，不存在产权纠纷或潜在产权纠纷，不存在抵押、查封或其他权利限制情形。

### 3、主要负债情况

截至 2024 年 4 月 30 日，中捷厂负债构成情况如下：

单位：万元

项目	金额
应付账款	22,097.73
合同负债	39,531.92
应付职工薪酬	63.97
应交税费	3.56
其他应付款	580.43
其他流动负债	21,349.76
<b>流动负债合计</b>	<b>83,627.36</b>
<b>非流动负债合计</b>	<b>-</b>
<b>负债合计</b>	<b>83,627.36</b>

截至 2024 年 4 月 30 日，中捷厂负债主要为应付账款、合同负债及其他流动负债。

### 4、对外担保及或有负债

截至本报告书签署日，中捷厂不存在对外担保情形，不存在或有负债情况。

### 5、权利限制情况

截至本报告书签署日，中捷厂拥有和使用的的主要资产权属清晰，不存在抵押、质押等权利受限制的情形。

## （六）诉讼、仲裁和合法合规情况

### 1、重大未决诉讼、仲裁情况

截至本报告书签署日，中捷厂不存在重大未决诉讼、仲裁、司法强制执行等重大争议或者存在妨碍权属转移的其他情况。

### 2、行政处罚或刑事处罚情况

最近三年内，中捷厂未受到对其生产经营构成重大不利影响的行政处罚，未受到过刑事处罚。

### 3、被司法机关立案侦查或被中国证监会立案调查的情况

截至本报告书签署日，中捷厂不存在因涉嫌犯罪被司法机关立案侦查或者涉嫌违法违规被中国证监会立案调查的情况。

#### （七）主营业务发展情况



##### 1、主营业务概况

中捷厂主营业务为中高端数控切削机床的加工制造、机床核心部件的加工配套及为客户提供柔性自动化产线的成套解决方案。产品主要分为三大系列，分别为数控刨台铣镗床系列、龙门加工中心系列和数控落地镗铣床系列。

中捷厂产品成型多年，可模块化设计按市场需求进行产品定制化制造，满足客户的多样需求，主要产品历史上多次获得“中国机械工业科技进步奖”“辽宁省科技进步奖”“沈阳市科技进步奖”等荣誉奖项，部分产品还通过工信部科技成果鉴定，填补国内空白，达到国内领先、国际先进水平。“中捷”品牌长期耕耘积累了良好的口碑和信誉，主要面向汽车、船舶、风电、新能源、工程机械等行业，与三一集团有限公司（以下简称“三一集团”）、太原重型机械集团有限公司（以下简称“太重集团”）、徐州工程机械集团有限公司（以下简称“徐工集团”）等优质客户建立了良好供应关系。

##### 2、主要产品及其用途

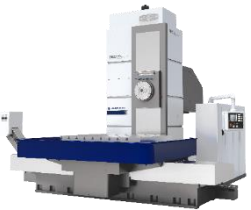
中捷厂主要产品如下：

序号	产品品种	主要系列	产品图片	功能说明	服务行业	核心优势
1	数控刨台铣镗床	TK 系列 PBC 系列		具有镗削、铣削、钻削（钻、扩、铰）、攻螺纹（刚性攻丝）等多种加工功能，同时还具备直线插补、圆弧插补功能	主要服务于航空航天、船舶等行业，应用于航空发动机推力室、齿轮箱体等加工	产品成型多年，性能参数有明显优势，市场占有率高
2	龙门加工中心	GMC 系列		配置自动直角铣头，零件一次装夹完成可连续加工除安装底面外其余各面的铣、钻、扩、铰、刚性攻丝等工序加工	主要针对各类中大型精密零件进行加工，主要适用于船舶、能源、重机、机车、机床、模具制造等行业	产品模块化设计，可按市场需求进行产品定制化制造

序号	产品品种	主要系列	产品图片	功能说明	服务行业	核心优势
3	数控落地镗铣床	P/E/T-FORCE 系列		X 轴采用三条进口重载滚柱直线导轨，Y、Z 轴为滚动体加钢带复合式导轨结构，摩擦系数小、吸振性好、高频振动小、精度高，适应重负荷切削要求	主要适用于工程机械、矿山冶金、风电、船舶	产品承载能力大，摩擦力小，定位精度高

### （1）数控刨台铣镗床系列

中捷厂数控刨台铣镗床系列产品为传统优势产品，对标国际先进，并专门为国内用户进行了针对性改进升级，工艺成熟，质量稳定，技术指标和软硬件配置均处于国内同类产品领先水平。

数控刨台铣镗床在机械加工过程中主要涉及镗削、铣削、钻削、攻螺纹、车削等多种加工方式，通过适配高性能的数控系统实现机床直线插补、圆弧插补及四轴联动等功能，装配数控回转工作台可实现工件一次装夹便完成四个面上的孔组、孔系及平面的多工序加工。

该系列产品广泛应用于航空、航天、交通、能源、冶金、矿山、工程机械、水泵等行业，是加工箱体类、壳体类、机座类零件的重要装备。

### （2）龙门加工中心系列

中捷厂龙门加工中心系列产品经模块化设计，可按市场需求和客户要求进行定制化装配，实现更好的成本控制及更高的生产效率，产品性价比较高。

龙门加工中心主要对基础大件、板件、盘类件、壳体件、模具等多品种精密零件进行数控加工，具有高精度、高速度、高柔性特点。通过配置自动直角铣头，实现零件一次装夹、连续加工除安装底面外其余各面的多角度加工。

该系列产品主要适用于航空、航天、汽车、能源、模具等行业的零件加工。

### （3）数控落地镗铣床系列

中捷厂数控落地镗铣床系列产品专门针对大型零部件进行设计升级，主要适用于各类大型零部件的切削加工工作，产品承载能力大，摩擦力小，定位精度高，其技术指标和软硬件配置可达到国际先进水平。同时落地镗铣床系列产品具备前述数控刨台铣镗床的加工能力，可针对一些特殊工件的加工需求进行

定制化设计，具备多样的定制化产品供应能力。

该系列产品主要适用于航空、航天、船舶、铁路、能源、风电、核电、冶金、矿山、工程机械、内燃机等行业，是重型、大型零件加工的重要装备。

### 3、主要产品所处行业的主管部门、监管体制、主要法律法规及政策

#### （1）行业分类

中捷厂主营业务为中高端数控切削机床的加工制造，主要产品分为三大系列，包括数控刨台铣镗床系列、龙门加工中心系列和落地铣镗床系列产品。根据中国证监会颁布的《上市公司行业分类指引（2012年修订）》，中捷厂属于“C 制造业”中的“通用设备制造业”（C34）；根据《国民经济行业分类（GB/T4754-2017）》，中捷厂属于“C 制造业”之“C34 通用设备制造业”之“C342 金属加工机械制造”中的“金属切削机床制造业”（C3421）；根据《战略性新兴产业重点产品和服务指导目录（2016年修订）》，中捷厂主要产品符合目录中“2 高端装备制造产业之 2.1 智能制造装备产业之 2.1.4 智能加工装备”。

#### （2）主管部门、监管体制、主要法律法规及政策

##### 1) 行业主管部门及监管体制

中捷厂所处行业的主管部门主要为国家发改委、工信部和科技部，所属行业自律组织为中国机械工业联合会、中国机床工具工业协会等。

国家发改委对中捷厂所在的行业起到宏观调控作用，肩负制定国民经济和社会发展战略、中长期规划和年度计划，拟定全社会固定资产投资总规模、调控结构目标和政策，组织拟订综合性产业政策，推进供给侧结构性改革，推动实施创新驱动发展战略等责任。

科技部主要负责拟订国家创新驱动发展战略方针以及科技发展、引进国外治理规划和政策并组织实施，编制国家重大科技项目规划并监督实施。国家科技部对中捷厂所处行业的发展有科技引领作用，是国家科技重大专项的总体负责单位。

工信部的主要职责包括拟订并组织实施工业、通信业、信息化的发展规划，



推进产业结构战略性调整和优化升级；组织实施与行业相关的国家科技重大专项研究，推进相关科研成果产业化；制定并组织实施工业、通信业的行业规划、计划和产业政策，提出优化产业布局、结构的政策建议；起草相关法律法规草案制定规章，拟订行业技术规范和标准并组织实施，指导行业质量管理工作等。

中国机械工业联合会主要负责调查研究机械行业经济运行、企业发展等方面的情况，向政府反映行业企业的意见和诉求，为政府部门制定行业技术经济政策、贸易政策和行业结构调整等提供建议和咨询服务；组织制定、修订机械工业国家和行业标准、技术规范；组织行业科技成果评奖并推荐国家级科学技术进步奖。中国机械工业联合会是中捷厂所处行业的国家标准制订修订单位和行业奖励评定单位。

中国机床工具工业协会主要负责调查研究机床工具行业的现状及发展方向，向政府反映行业、企业的要求；接受政府部门委托，提出行业发展规划、产业政策等方面的建议，承担机床工具行业的产业损害预警工作；举办机床展览会。中国机床工具工业协会是标的资产所处行业的专业组织，是中国国际机床展览会（CIMT）和中国机床展览会（CCMT）的主办单位。

## 2) 主要法律法规

时间	发文单位	文件名	有关的主要内容
2024.3	国务院	推动大规模设备更新和消费品以旧换新行动方案	到 2027 年，规模以上工业企业数字化研发设计工具普及率、关键工序数控化率分别超过 90%、75%。
2023.12	工信部、国家发改委等八部门	关于加快传统制造业转型升级的指导意见	到 2027 年，工业企业数字化研发设计工具普及率、关键工序数控化率分别超过 90%、70%
2023.9	财政部、国家税务总局、发改委、工信部	我国提高集成电路和工业母机企业研发费用加计扣除比例	集成电路企业和工业母机企业开展研发活动中实际发生的研发费用，未形成无形资产计入当期损益的，在按规定据实扣除的基础上，在 2023 年 1 月 1 日至 2027 年 12 月 31 日期间，再按照实际发生额的 120% 在税前扣除；形成无形资产的，在上述期间按照无形资产成本的 220% 在税前摊销
2023.8	财政部、国家税务总局	关于工业母机企业增值税加计抵减政策的通知	自 2023 年 1 月 1 日至 2027 年 12 月 31 日，对生产销售先进工业母机主机、关键功能部件、数控系统的增值税一般纳税人，允许按当期可抵扣进项税额加计 15% 抵减企业应纳增值税税额（下称加计抵减政策）
2022.10	中国共产党第十九	中国共产党第二十次全国代表大	建设现代化产业体系，坚持把发展经济的着力点放在实体经济上，推进新型工业化，加快建设制造强

时间	发文单位	文件名	有关的主要内容
	届中央委员会	会工作报告	国、质量强国、航天强国、交通强国、网络强国、数字中国，实施产业基础再造工程和重大技术装备攻关工程，支持专精特新企业发展，推动制造业高端化、智能化、绿色化发展。加强重点领域安全能力建设，确保粮食、能源资源、重要产业链供应链安全。
2022.1	国务院	《“十四五”数字经济发展规划》	产业数字化转型迈上新台阶。农业数字化转型快速推进，制造业数字化、网络化、智能化更加深入。
2021.12	工信部、发改委、科技部、财政部等八部门	“十四五”智能制造发展规划	开展装备联网、关键工序数控化、业务系统云化等改造，推动中小企业工艺流程优化、技术装备升级。到2025年，规模以上制造业企业基本普及数字化，重点行业骨干企业初步实现智能转型。到2035年，规模以上制造业企业全面普及数字化，重点行业骨干企业基本实现智能转型。
2021.12	全国人大常委会	关于第十三届全国人民代表大会第四次会议代表建议、批评和意见办理情况的报告	围绕实施创新驱动发展战略，加强基础研究，完善科技创新体制机制。工业和信息化部针对加快核心技术攻关的建议，梳理集成电路、数控机床等产业链图谱，形成关键核心技术攻关任务清单，组织安排一批专项项目重点攻关
2021.8	国资委	国资委扩大会议	要把科技创新摆在更加突出的位置，推动中央企业主动融入国家基础研究、应用基础研究创新体系，针对工业母机、高端芯片、新材料、新能源汽车等领域加强关键核心技术攻关
2021.4	中国机械工业联合会	《机械工业“十四五”发展纲要》	在机床行业，机床工具研发设计所需高性能软件以及高档数控系统多被外资品牌所垄断，存在经济与安全风险，高端数控机床自给率不足10%，并在机械工业补短板重点方向中提到，要研制一批“中高端数控机床产品所需的关键功能部件，控制、驱动、检测装置与系统，加工涉及的高性能、数字化、自动化、智能化切削刀具和磨料磨具，以及设计、使用、加工编程和系统控制所需的专用工业软件等”
2021.3	发改委	《中华人民共和国国民经济和社会发展第十四个五年规划和2035年远景目标纲要》	要“培育先进制造业集群，推动集成电路、航空航天、船舶与海洋工程装备、机器人、先进轨道交通装备、先进电力装备、工程机械、高端数控机床、医药及医疗设备等产业创新发展”，“深入实施质量提升行动，推动制造业产品‘增品种、提品质、创品牌’”
2020.9	发改委	《关于扩大战略性新兴产业投资培育壮大新增长点增长极的指导意见》	要“加快高端装备制造产业补短板。重点支持工业机器人、建筑、医疗等特种机器人、高端仪器仪表、轨道交通装备、高档五轴数控机床、节能异步牵引电动机、高端医疗装备和制药装备、航空航天装备、海洋工程装备及高技术船舶等高端装备生产，实施智能制造、智能建造试点示范”
2019.11	发改委	《产业结构调整指导目录》（2019年本）	鼓励“交通运输、高端制造及其他领域有色金属新材料”“高端制造及其他领域：用于航空航天、核工业、医疗等领域高性能钨材料及钨基复合材料，

时间	发文单位	文件名	有关的主要内容
			高性能超细、超粗、复合结构硬质合金材料及深加工产品”“高档数控机床及配套数控系统：五轴及以上联动数控机床，数控系统，高精度、高性能的切削刀具、量具量仪和磨料磨具”
2019.10	工信部 发改委 等十三部	十三部门关于印发制造业设计能力提升专项行动计划（2019-2022年）的通知 工信部联产业〔2019〕218号	（三）总体目标 在高档数控机床、工业机器人、汽车、电力装备、石化装备、重型机械等行业，以及节能环保、人工智能等领域实现原创设计突破。
2019.9	工信部	关于促进制造业产品和服务质量提升的实施意见 工信部科〔2019〕188号	（十四）增强装备制造业质量竞争力。 实施工业强基工程，着力解决基础零部件、电子元器件、工业软件等领域的薄弱环节，弥补质量短板。加快推进智能制造、绿色制造，提高生产过程的自动化、智能化水平，降低能耗、物耗和水耗。
2019.8	中央财经委员会	推动形成优势互补高质量发展的区域经济布局 发挥优势提升产业基础能力和产业链水平	夯实产业基础能力，以自主可控、安全高效为目标，打好产业基础高级化、产业链现代化的攻坚战。 实施产业基础再造工程，做好顶层设计，明确工程重点，分类组织实施，增强自主能力。要打造具有战略性和全局性的产业链，围绕“巩固、增强、提升、畅通”八字方针，支持上下游企业加强产业协同和技术合作攻关，增强产业链韧性，提升产业链水平，在开放合作中形成更强创新力、更高附加值的产业链。

#### 4、主要产品的工艺流程图

产品生产制造方面，中捷厂主要负责机床整机产品的装配、调试和检验，同时部分主轴箱、立柱、机床床身等重要零部件由中捷厂自主加工生产。中捷厂主要产品的工艺流程图如下所示：

### (1) 数控刨台铣镗床的工艺流程

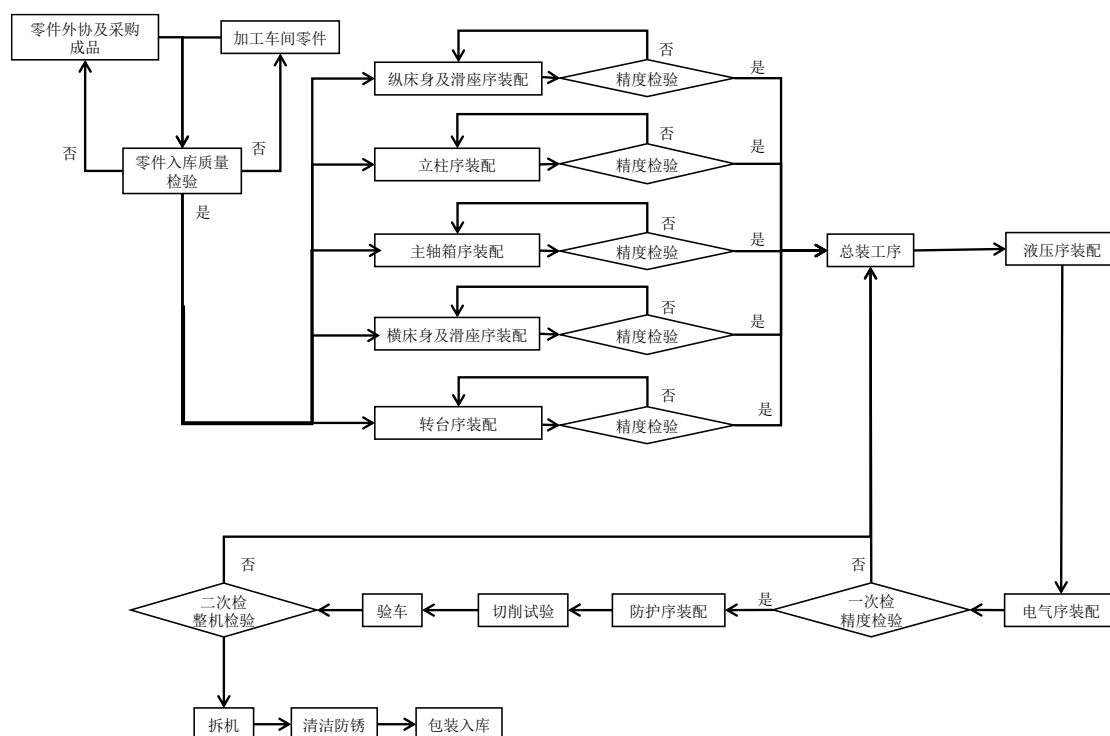

### (2) 龙门加工中心的工艺流程

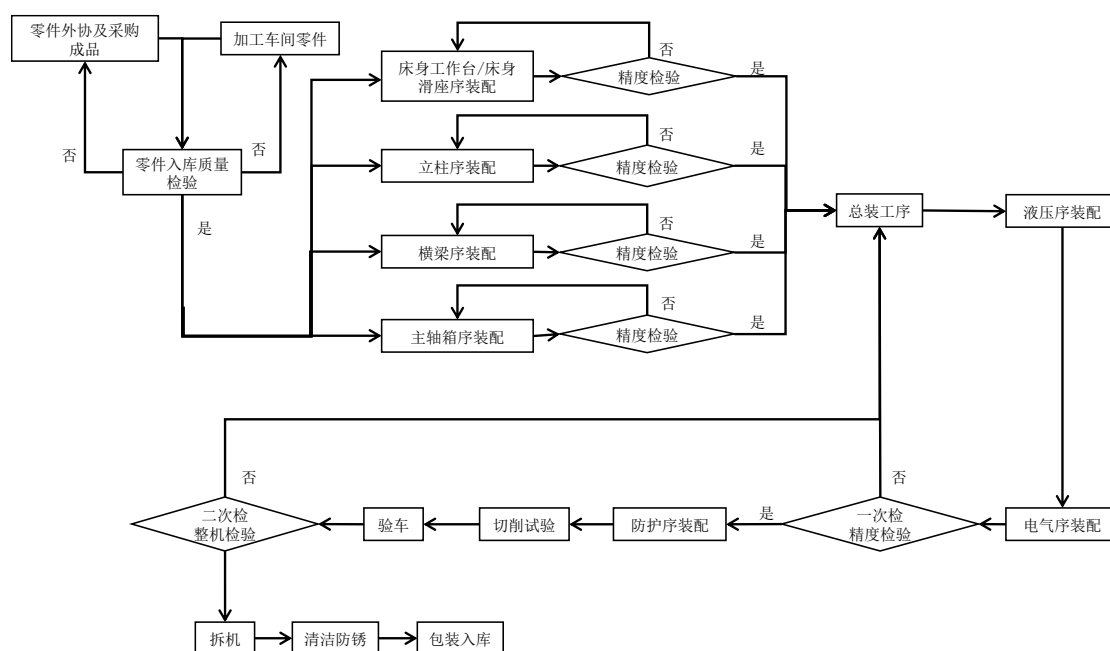

### （3）数控落地镗铣床的工艺流程

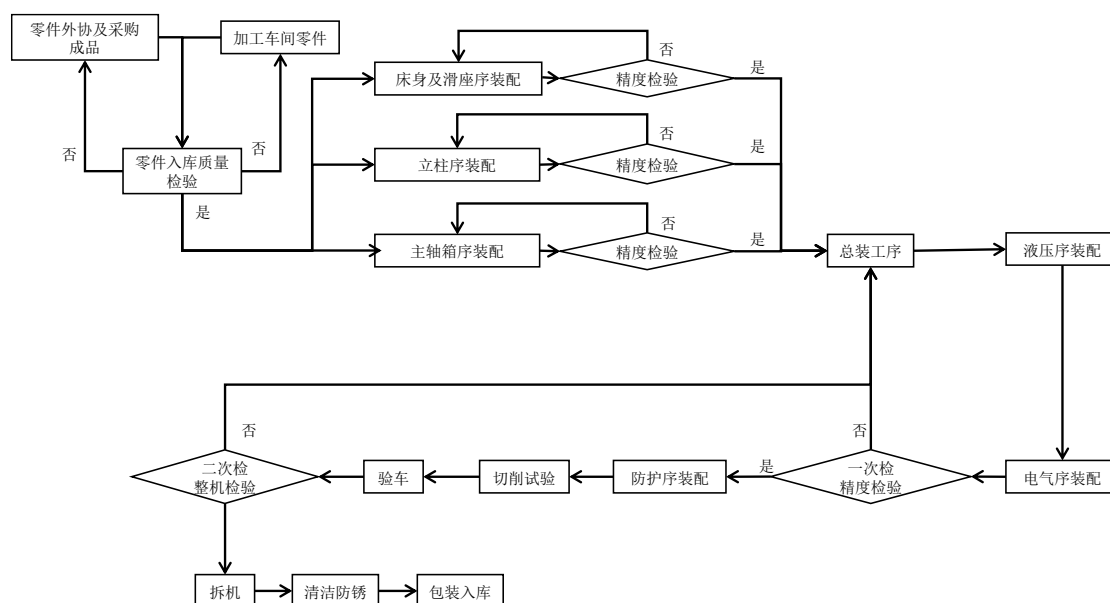

## 5、主要经营模式

### （1）采购模式

中捷厂采购内容主要为中高端数控切削机床所需零部件及原材料，如铸件、数控系统、丝杠、主轴及铣头、直线导轨、刀库等。中捷厂主要采用“以产定采”的采购模式，严格遵循《中捷厂采购管理办法》等规章制度执行采购，具体流程如下：

中捷厂根据客户需求，同时结合市场销售预测情况、在手订单等制定生产计划并下发物资采购计划，具体采购主要分为公开招标采购和非招标采购，其中招标采购方面，通过集中采购平台公开招标后实施采购；非招标采购包括邀请招标采购、谈判采购、询比采购和直接采购等。中捷厂设置了明确的招标流程，并通过相关程序签署合同。合同签订后对合同执行过程定期追踪，确保采购商品及时到货。采购到货后执行采购物资入库流程并进行质量检验，通过建立质量、数量、价格和资金监督程序，对采购过程实行全程监督。

### （2）生产模式

中捷厂总体采用“以销定产”的生产模式，以精益生产作为优化生产过程的核心措施，结合客户需求、技术协议、产品订单编制产品生产计划，确定产品所需目录及生产工艺并下发采购计划，由采购部门统筹采购流程管理，进行

采购合同管理及入库验收管理，并将生产任务指派给下属工艺制造部门。工艺制造部门对生产任务进行分解，识别关键工序、特殊工序，并编制作业指导书，制定加工、装配工艺规程，将适宜的产品生产计划输出给生产车间。车间操作人员依据工艺文件、作业指导书等进行产品加工和装配作业。质量管控部门分别在产品入库、生产制造、整机完工等全流程编制检验规程，实施检验，确保产品质量稳定。

### （3）销售模式

中捷厂三大系列产品采用直销与经销相结合的销售模式。

2023年8月31日中捷厂成立之前，中捷厂属于通用沈机集团下属生产事业部，主要负责产品生产，相关产品由通用沈机集团下属营销服务中心对外销售，销售模式如下：

直销模式中，营销和服务人员均按区域布局常驻，直接面向市场终端客户，负责终端机床的销售合同签订、产品交付、提供增值服务等方面工作，直销模式相关客户主要为央企、国企及制造业头部企业等。

经销模式中，营销服务中心与经销商签订销售合同，经销商与终端客户签订销售合同，产品一般由营销服务中心直接发送到最终用户处安装、调试，经销商直接将货款支付给营销服务中心。

2023年8月31日后，中捷厂成为独立的生产经营主体，与通用沈机集团下属营销服务中心签订产品购销协议，由营销服务中心对外进行销售，营销服务中心按照相关协议约定收取销售服务费。营销服务中心对外销售模式与前述直销、经销模式不存在显著差异。

本次重组后，中捷厂相关产品销售将通过沈阳机床下属部门营销服务中心执行，由上市公司配套销售渠道及销售团队以提升标的公司销售能力。针对中捷厂独立性，通用技术集团出具了《关于保持上市公司独立性的承诺函》，具体详见“第一章 本次交易概况”之“十、本次交易相关方作出的重要承诺”之“（二）上市公司控股股东作出的重要承诺”。

#### （4）盈利模式

中捷厂主要从事中高端数控切削机床的生产制造及产品销售，通过销售机床产品获取业务收入并实现盈利。

#### （5）结算模式

中捷厂主要销售结算模式为分期收款，收款阶段及比例结合合同具体执行。

中捷厂主要采购结算模式为滚动付款、按月结算等，付款阶段及比例结合合同约定具体执行。

### 6、生产经营资质

中捷厂生产经营主要涉及的资质为排污许可证。截至本报告书签署日，中捷厂暂时使用通用沈机集团持有的排污许可证，相关证照齐全有效。经访谈沈阳市经济技术开发区生态环境分局，鉴于通用沈机集团园区内企业使用统一排污系统，园区内企业由通用沈机集团统一办理排污许可证。中捷厂作为通用沈机集团子公司，租用通用沈机集团厂房，使用通用沈机集团排污系统，产生的废水、废气等排放物纳入通用沈机集团的排污系统，中捷厂排污量纳入通用沈机集团持有的编号为 91210106243381258Q001U 及 91210106243381258Q002U 排污许可证统一监管，中捷厂无需单独申请排污许可证。本次交易完成后，中捷厂注入上市公司涉及到排污许可证的使用及办理。如未能按期办理上述业务资质并进行经营活动，存在被主管部门责令改正、停产整治、罚款等风险。

目前就本次交易后的业务资质申领安排，上市公司、通用沈机集团已经做出如下说明：

沈阳机床已出具《关于沈阳机床中捷友谊厂有限公司及沈阳中捷航空航天机床有限公司排污许可证的说明》，说明“将在本次交易完成后 5 个工作日内依照相关法律法规的规定启动办理《排污许可证》变更或申请换发新的《排污许可证》，将中捷厂、中捷航空航天所涉及的污染物排放事宜纳入本公司所持有《排污许可证》的许可范围”。

通用沈机集团已出具《关于沈阳机床中捷友谊厂有限公司及沈阳中捷航空航天机床有限公司排污许可证的说明》，说明“在本次交易完成后，本单位将

配合沈阳机床股份有限公司申请办理《排污许可证》的变更，将中捷厂、中捷航空航天所涉及的污染物排放事宜纳入沈阳机床股份有限公司《排污许可证》的许可范围，在资质变更完成前的过渡期间，中捷厂、中捷航空航天在确保符合相关法律法规要求和排放稳定达标的前提下，可以通过本公司《排污许可证》进行污染物排放，本公司将积极协调主管部门对过渡期间的污染物排放情况予以支持。”

## 7、主要产品生产和销售情况

### （1）主营业务收入情况

报告期内，中捷厂主营业务收入分类及占比情况如下：

单位：万元

项目	分类	2024年1-4月		2023年度		2022年度	
		金额	占比	金额	占比	金额	占比
主营业务	龙门加工中心	5,319.73	41.26%	25,337.42	42.12%	31,852.89	41.28%
	数控刨台铣镗床	6,048.78	46.92%	24,430.83	40.61%	27,202.91	35.25%
	数控落地镗铣床	558.41	4.33%	7,704.34	12.81%	9,993.45	12.95%
	其他机床	-	-	159.29	0.26%	4,670.41	6.05%
	小计	<b>11,926.92</b>	<b>92.51%</b>	<b>57,631.88</b>	<b>95.81%</b>	<b>73,719.66</b>	<b>95.54%</b>
其他	机床备件、加工、维修等其他收入	965.88	7.49%	2,522.81	4.19%	3,442.38	4.46%
合计		<b>12,892.80</b>	<b>100.00%</b>	<b>60,154.69</b>	<b>100.00%</b>	<b>77,162.04</b>	<b>100.00%</b>

报告期内，中捷厂主营业务各型号机床整机产品分别实现收入 73,719.66 万元、57,631.88 万元和 11,926.92 万元，占营业收入比例分别为 95.54%、95.81% 和 92.51%，机床整机产品的销售是中捷厂主营业务收入主要来源。

### （2）生产经营情况

报告期内，中捷厂主要产品分别为数控刨台铣镗床系列、龙门加工中心系列和数控落地镗铣床系列，其主要产能、产量情况如下：

单位：台

期间	产能	产量	产能利用率
2024年1-4月	123	122	99.33%
2023年度	364	360	99.03%



期间	产能	产量	产能利用率
2022 年度	356	404	113.35%

注 1：中捷厂产能根据总装车间生产能力确定，设计产能计算方式如下：

①设计产能（台数）=总装车间人员年度总工时/标准单台总装工时；

②总装车间人员年度总工时=Σ总装人数\*一天工时时间（8 小时）\*年工作天数（250 天）

③中捷厂产品型号种类较多，标准单台总装工时系中捷厂数控刨台铣镗床系列、龙门加工中心系列和数控落地镗铣床系列的通用型号产品的生产工时代替；

注 2：2024 年 1-4 月产能为 2024 年全年产能按 1-4 月估算所得。

### （3）主要客户销售情况

#### 1) 主要产品的销量、销售收入情况

报告期内，中捷厂各主要产品的销量情况如下：

单位：台

主要产品	2024 年 1-4 月	2023 年度	2022 年度
龙门加工中心	26	122	169
数控刨台铣镗床	35	138	157
落地镗铣床	1	13	20
其他机床	-	1	27
合计	62	274	373

#### 2) 产品价格变动情况

报告期内，中捷厂主营业务相关产品的销售价格情况如下：

单位：万元/台

产品名称	2024 年 1-4 月	2023 年度	2022 年度
龙门加工中心	204.61	207.68	188.48
数控刨台铣镗床	172.82	177.04	173.27
落地镗铣床	558.41	592.64	499.67
其他机床	-	159.29	172.98

#### 3) 前五名客户及销售情况

2023 年 8 月 31 日前，中捷厂作为通用沈机集团事业部通过通用沈机集团营销服务中心对外进行销售。2023 年 8 月 31 日后，中捷厂作为独立的生产经营法人主体运营，与通用沈机集团营销服务中心签订产品购销协议，再由营销服务中心对外进行销售。为体现中捷厂报告期内实际对外销售情况，报告期内销售情况按照中捷厂通过通用沈机集团营销服务中心实际对外销售客户及金额

汇总列示。

报告期内，按同一控制下合并口径披露的前五名客户情况如下：

单位：万元

2024年1-4月					
序号	客户名称	销售金额	占营业收入比例	是否为关联方	销售主要产品
1	南通思冠弛数控机床有限公司及受同一控制人控制下的公司	1,113.54	8.64%	否	机床整机
2	通用技术集团下属公司	827.29	6.42%	是	其他服务、备件等
3	常熟市俊亚机电设备有限公司	824.78	6.40%	否	机床整机
4	扬州浩弘机电有限公司	808.85	6.27%	否	机床整机
5	大连海福机械制造有限公司	721.24	5.59%	否	机床整机
合计		<b>4,295.70</b>	<b>33.32%</b>	-	-
2023年度					
序号	客户名称	销售金额	占营业收入比例	是否为关联方	销售主要产品
1	通用技术集团下属公司	4,787.03	7.96%	是	机床整机、提供劳务等
2	三一集团有限公司及其下属子公司	3,065.76	5.10%	否	机床整机与备件、其他服务
3	南通思冠弛数控机床有限公司及受同一控制人控制下的公司	3,033.63	5.04%	否	机床整机
4	太原重型机械集团有限公司下属子公司	2,435.75	4.05%	否	机床整机
5	南通东源数控机床有限公司及受同一控制人控制的公司	2,319.16	3.86%	否	机床整机与备件
合计		<b>15,641.34</b>	<b>26.00%</b>	-	-
2022年度					
序号	客户名称	销售金额	占营业收入比例	是否为关联方	销售主要产品
1	三一集团有限公司及其下属子公司	10,419.03	13.50%	否	机床整机与备件、其他服务
2	太原重型机械集团有限公司下属子公司	2,217.35	2.87%	否	机床整机
3	山东精诚数控设备有限公司及其同一控制人下的公司	2,186.12	2.83%	否	机床整机与备件
4	江苏新凯元机电设备销售有限公司	2,142.04	2.78%	否	机床整机
5	江苏协易机床城有限公司	1,921.24	2.49%	否	机床整机

合计	18,885.78	24.48%	-	-
----	-----------	--------	---	---

注 1：通用技术集团下属公司包括通用沈机集团、中捷航空航天、通用技术集团大连机床有限责任公司等，通用技术集团下属公司与中捷厂销售及采购内容并不重合。

注 2：南通思冠弛数控机床有限公司及受同一控制人控制下的公司包括南通思冠弛数控机床有限公司、江苏乾丰机电设备有限公司。

注 3：三一集团有限公司下属子公司包括三一重型装备有限公司、三一重机有限公司、三一重机（重庆）有限公司、浙江三一装备有限公司等。

注 4：太原重型机械集团有限公司下属子公司包括山西太重工程机械有限公司、山西太重智能装备有限公司。

注 5：山东精诚数控设备有限公司及受同一控制人控制的公司包括山东精诚数控设备有限公司、山东精诚众邦数控设备有限公司。

注 6：南通东源数控机床有限公司及受同一控制人控制的公司包括南通东源数控机床有限公司、南通通湛智能装备有限公司。

注 7：其中南通思冠弛数控机床有限公司及其同一控制人下的公司、常熟市俊亚机电设备有限公司、扬州浩弘机电有限公司、南通东源数控机床有限公司及其同一控制人下的公司、山东精诚数控设备有限公司及其同一控制人下的公司、江苏新凯元机电设备销售有限公司、江苏协易机床城有限公司、杭州平乐机电有限公司、江苏新凯元机电设备销售有限公司为公司经销商。

## 8、主要供应商采购情况

### （1）主要原材料价格变动趋势及占采购总额比重

报告期内，中捷厂主要采购情况如下表所示：

单位：万元

主要成本	2024 年 1-4 月		2023 年度		2022 年度	
	金额	占比	金额	占比	金额	占比
结构、毛坯类	6,620.54	30.72%	25,238.98	34.15%	18,451.85	36.07%
传动类	4,284.77	19.88%	13,427.01	18.17%	9,108.73	17.81%
数控系统类	2,613.74	12.13%	9,931.17	13.44%	7,442.04	14.55%
电机电气类	1,858.60	8.62%	5,543.41	7.50%	3,381.77	6.61%
液压、气动类	1,454.95	6.75%	5,129.73	6.94%	3,656.30	7.15%
防护、钣金类	1,419.46	6.59%	4,160.91	5.63%	2,331.55	4.56%
刀具类	804.23	3.73%	3,877.49	5.25%	1,354.30	2.65%
主轴类	567.35	2.63%	1,974.43	2.67%	2,402.69	4.70%
其他类	1,929.70	8.95%	4,613.17	6.24%	3,025.39	5.91%
合计	21,553.33	100.00%	73,896.31	100.00%	51,154.62	100.00%

### （2）前五名原材料采购情况

报告期内，中捷厂前五名供应商及采购情况如下：

年度	序号	供应商名称	采购主要内容	采购金额 (万元)	占比	是否为 关联方
2024年 1-4月	1	通用技术集团下属公司	数控系统类、结构、毛坯类等	9,951.20	46.17%	是
	2	沈阳佳鑫铸造有限公司	结构、毛坯类	1,799.18	8.35%	否
	4	沧州海鑫机械有限公司	结构、毛坯类	646.15	3.00%	否
	3	沈阳市联谊标准件技术应用研究所	结构、毛坯类	566.29	2.63%	否
	5	沈阳铭源精密传动设备科技有限公司	传动类	562.53	2.61%	否
	合计				<b>13,525.35</b>	<b>62.75%</b>
2023年 度	1	通用技术集团下属公司	数控系统类、结构、毛坯类等	27,956.50	37.83%	是
	2	沈阳佳鑫铸造有限公司	结构、毛坯类	8,101.54	10.96%	否
	3	沈阳市联谊标准件技术应用研究所	结构、毛坯类	2,113.23	2.86%	否
	4	上海弘波机床功能设备有限公司	防护、钣金类和液压、气动类等	2,103.46	2.85%	否
	5	顶亦（沈阳）智能工业科技有限公司	刀具类、传动类等	1,895.21	2.56%	否
	合计				<b>42,169.94</b>	<b>57.07%</b>
2022年 度	1	通用技术集团下属公司	结构、毛坯类和数控系统类等	11,644.70	22.76%	是
	2	沈阳佳鑫铸造有限公司	结构、毛坯类	5,143.84	10.06%	否
	3	北京银河源技术开发有限公司	数控系统类	4,065.08	7.95%	否
	4	上海弘波机床功能设备有限公司	防护、钣金类和液压、气动类等	1,778.48	3.48%	否
	5	大连保税区鸿成国际贸易有限公司	传动类	1,589.91	3.11%	否
	合计				<b>24,222.01</b>	<b>47.35%</b>

注：通用技术集团下属公司包括通用咨询、沈阳机床银丰铸造有限公司、沈阳至刚主轴技术有限公司、通用沈机集团下属配套事业部等，其中中捷厂于2022年起响应通用技术集团集采战略通过通用咨询集中采购，因此通用技术集团下属公司采购占比增长较多。

## 9、境外地域性分析及资产情况

中捷厂主要生产经营场所在中国境内，不存在境外资产情况。

## 10、质量控制

### （1）质量控制标准

中捷厂产品符合相关国家标准、行业标准及企业标准，已按照 GB/T19001-

2016idtISO9001:2015 标准要求建立并实施了质量管理体系，该管理体系适用于数控车床系列、卧式镗铣床系列、数显落地铣镗床系列、龙门加工中心系列、数控钻床系列、数控铣镗床系列、卧式加工中心系列、立式加工中心系列、五轴加工中心系列产品的研发设计、制造；钣金件、刀架、电箱、齿轮等机械零部件的研发设计、制造；零件热处理。

## （2）质量控制措施

中捷厂制定了详细的质量控制程序和制度，建立了完善的过程管理导向质量控制体系，对产品生产全过程实施严格的质量控制。

## （3）质量纠纷情况

报告期内，中捷厂严格执行质量控制要求，遵守国家有关质量的法律法规，产品符合国家关于产品质量、标准和技术监督的要求，并持续提升服务质量，不存在与产品或服务相关的诉讼或纠纷。

# 11、安全生产和环保

## （1）安全生产情况

### 1) 安全生产制度措施及执行情况

中捷厂设有专业的安全管理机构，有着完善的安全管理制度和各项安全管理工作规范，制定了《安全生产责任制》《安全生产专项工作基础管理办法》《安全事故管理办法》《安全生产现场管理办法》等诸多安全生产制度，对生产全过程进行综合管控。

中捷厂生产过程符合《中华人民共和国环境保护法》《中华人民共和国节约能源法》《中华人民共和国安全生产法》《中央企业节能减排监督管理暂行办法》等国家、地方政府有关安全生产、环境保护的法律法规的要求。

### 2) 安全生产处罚情况

报告期内，中捷厂未因违反相关法律法规而受到安全生产主管部门的处罚，无重大安全生产事故，符合国家关于安全生产的要求。

## （2）环保情况

根据《环境保护综合名录（2021 年版）》和《上市公司环保核查行业分类管理名录》，中捷厂不属于重污染行业。报告期内，中捷厂严格执行各项环境保护措施，遵守环境保护相关法律法规。

### 1) 环境保护的制度措施及执行情况

中捷厂建有完善的环境管理制度，环境保护制度体系健全，严格遵照《沈阳机床环境污染防治管理办法》开展公司环境保护、水污染防治、大气污染防治、噪声污染防治、固体废物污染防治、环境污染治理设施等环境污染防治工作。

中捷厂严格遵守我国关于空气污染、噪音排放、有害物质、污水及废物排放等环保事宜的国家 and 地方法律、法规，严格落实各项环境保护管理制度，污染防治体系较为完善。中捷厂所处行业不存在高危险、重污染、高耗能的情况。

### 2) 环境保护处罚情况

报告期内，中捷厂未因违反相关法律法规而受到环境保护主管部门的处罚，符合国家关于环境保护的要求。

## 12、生产技术所处阶段

截至本报告书签署日，中捷厂主要产品生产技术及其所处阶段情况如下：

序号	所应用核心技术	技术所处阶段	指标	中捷厂技术水平
1	闭式静压转台及其双向活塞夹紧技术	大批量生产	流量	国内先进水平
2	立式交换工作台翻转驱动技术	大批量生产	定位精度	国内先进水平
3	机床 Z 坐标轴的双丝杠重心驱动技术	大批量生产	定位精度	国内先进水平
4	一种用于摆头的双导程蜗轮蜗杆消除技术	大批量生产	轴向间隙的调整距离	国内先进水平
5	具有自锁功能的液压锁紧技术	大批量生产	锁紧状态	国内先进水平
6	大型数控可倾回转工作台及其定位斜铁自动装卸夹紧技术	大批量生产	角度精度	国内先进水平
7	滚动与滑动复合导轨重型数控回转工作台及其驱动技术	大批量生产	加工效率	国内先进水平
8	带侧向定位的横梁液压锁紧技术	大批量生产	锁紧状态	国内先进

序号	所应用核心技术	技术所处阶段	指标	中捷厂技术水平
				水平
9	数控铣镗床的垂直方向传动系统及制造技术	大批量生产	整机重量	国内先进水平
10	基于材质热伸长差异特性测量滑枕热伸长技术	大批量生产	变形量	国内先进水平
11	数控铣镗床垂直轴的四丝杠驱动技术	大批量生产	定位精度	国内先进水平
12	五轴加工中心主轴箱的液位控制技术	大批量生产	主轴转速	国内先进水平
13	大型数控卧式机床双边大跨距滑座的四电机驱动技术	大批量生产	运行稳定性	国内先进水平
14	机床设备控制系统中的冷却气动功能自动切换共享阀块技术	大批量生产	减少元件数量达 40%	国内先进水平
15	五轴机床的刀具内冷与主轴冷却循环切换技术	大批量生产	加工精度	国内先进水平
16	数控卧式铣镗床的高速主轴及装配技术	大批量生产	加工精度	国内先进水平
17	铣镗床主轴末端同轴度自适应机构及安装技术	大批量生产	同轴度	国内先进水平

**13、董事、监事、高级管理人员，其他主要关联方或持有标的公司 5%以上股份的股东在前五名供应商或客户中所占的权益**

中捷厂控股股东为通用沈机集团，间接控股股东为通用技术集团，中捷厂前五名供应商和客户包含通用技术集团下属单位。

除上述情况外，中捷厂董事、监事、高级管理人员，其他主要关联方及拥有股份的股东在前五名供应商或客户中未持有相关权益。

**（八）主要财务指标**

报告期内，中捷厂主要模拟财务数据和财务指标如下：

单位：万元

资产负债项目	2024年4月30日	2023年12月31日	2022年12月31日
资产总额	148,839.34	123,260.85	82,375.55
负债总额	83,627.36	58,878.73	50,402.43
所有者权益	65,211.98	64,382.12	31,973.12
归属于母公司所有者权益	65,211.98	64,382.12	31,973.12
利润表项目	2024年1-4月	2023年度	2022年度
营业收入	12,892.80	60,154.69	77,162.04

营业成本	11,279.72	53,669.46	67,235.65
利润总额	901.57	-458.06	3,037.19
净利润	694.42	-365.20	2,361.08
归属于母公司股东的净利润	694.42	-365.20	2,361.08
扣除非经常性损益后的归属于母公司股东的净利润	657.96	-1,323.41	1,862.54
<b>主要财务指标</b>	<b>2024年4月30日 /2024年1-4月</b>	<b>2023年12月31日 /2023年度</b>	<b>2022年12月31日 /2022年度</b>
毛利率	12.51%	10.78%	12.86%
资产负债率	56.19%	47.77%	61.19%

注：中捷厂上述财务数据已经中审众环会计师审计，其中中捷厂于2023年7月28日设立，在编制模拟资产负债表时，2024年4月30日、2023年12月31日资产负债表数据为中捷厂法人实体报表数据并分开列示所有者权益明细项目；2022年12月31日资产负债表为模拟报表，对所有者权益仅列示所有者权益总额，不区分所有者权益具体明细项目；2023年利润表金额为1-8月模拟利润表和9-12月法人主体报表金额合计数，2022年度利润表披露金额均为模拟报表金额。

#### （九）最近三年进行的与交易、增资或改制相关的评估情况

除本次评估外，中捷厂最近三年不存在与本次评估涉及范围完全一致的与交易、增资或改制相关的评估事项。

#### （十）报告期内会计政策和相关会计处理

##### 1、收入

##### （1）收入确认的一般性原则

收入，是中捷厂在日常活动中形成的、会导致股东权益增加的、与股东投入资本无关的经济利益的总流入。中捷厂与客户之间的合同同时满足下列条件时，在客户取得相关商品（含劳务，下同）控制权时确认收入：合同各方已批准该合同并承诺将履行各自义务；合同明确了合同各方与所转让商品或提供劳务相关的权利和义务；合同有明确的与所转让商品相关的支付条款；合同具有商业实质，即履行该合同将改变中捷厂未来现金流量的风险、时间分布或金额；中捷厂因向客户转让商品而有权取得的对价很可能收回。其中，取得相关商品控制权，是指能够主导该商品的使用并从中获得几乎全部的经济利益。

在合同开始日，中捷厂识别合同中存在的各单项履约义务，并将交易价格按照各单项履约义务所承诺商品的单独售价的相对比例分摊至各单项履约义务。在确定交易价格时考虑了可变对价、合同中存在的重大融资成分、非现金对价、



应付客户对价等因素的影响。

对于合同中的每个单项履约义务，如果满足下列条件之一的，中捷厂在相关履约时段内按照履约进度将分摊至该单项履约义务的交易价格确认为收入：客户在中捷厂履约的同时即取得并消耗中捷厂履约所带来的经济利益；客户能够控制中捷厂履约过程中在建的商品；中捷厂履约过程中所产出的商品具有不可替代用途，且中捷厂在整个合同期间内有权就累计至今已完成的履约部分收取款项。履约进度根据所转让商品的性质采用投入法或产出法确定，当履约进度不能合理确定时，中捷厂已经发生的成本预计能够得到补偿的，按照已经发生的成本金额确认收入，直到履约进度能够合理确定为止。

如果不满足上述条件之一，则中捷厂在客户取得相关商品控制权的时点按照分摊至该单项履约义务的交易价格确认收入。在判断客户是否已取得商品控制权时，中捷厂考虑下列迹象：企业就该商品享有现时收款权利，即客户就该商品负有现时付款义务；企业已将该商品的法定所有权转移给客户，即客户已拥有该商品的法定所有权；企业已将该商品实物转移给客户，即客户已实物占有该商品；企业已将该商品所有权上的主要风险和报酬转移给客户，即客户已取得该商品所有权上的主要风险和报酬；客户已接受该商品；其他表明客户已取得商品控制权的迹象。

## （2）收入确认的具体原则

公司产品主要为整机机床产品，由公司履行产品安装调试义务，于机床产品在客户现场安装调试完成并取得客户终验收报告，已收取价款或取得收款权且相关经济利益很可能流入时作为收入确认时点。

## 2、模拟财务报表的编制基础

根据本次交易需要以及《公开发行证券的公司信息披露内容与格式准则第26号——上市公司重大资产重组》信息披露要求，假设沈机集团中捷事业部与机床生产、销售及相关的业务架构自2022年1月1日在中捷厂运营，且从2022年1月1日至2023年8月31日止无重大变化，以中捷事业部与机床生产、销售及相关的业务为会计主体编制本模拟财务报表。考虑本模拟财务报表的特殊目的及用途，本模拟财务报表仅编制了模拟资产负债表、模拟利润表，未编制

模拟现金流量表、模拟所有者权益变动表。

根据本次交易需要以及《公开发行证券的公司信息披露内容与格式准则第 26 号——上市公司重大资产重组》信息披露要求，假设沈机集团中捷事业部与机床生产、销售及业务相关的业务架构自 2022 年 1 月 1 日在中捷厂运营，且从 2022 年 1 月 1 日至 2023 年 8 月 31 日止无重大变化，以中捷事业部与机床生产、销售及业务为会计主体编制本模拟财务报表。考虑本模拟财务报表的特殊目的及用途，本模拟财务报表仅编制了模拟资产负债表、模拟利润表，未编制模拟现金流量表、模拟所有者权益变动表。

### （1）模拟资产负债表编制原则

考虑中捷厂主体已于 2023 年 7 月 28 日设立，在编制模拟资产负债表时，2024 年 4 月 30 日、2023 年 12 月 31 日资产负债表数据为中捷厂法人实体报表数据并分开列示所有者权益明细项目；2022 年 12 月 31 日资产负债表为模拟报表，对所有者权益仅列示所有者权益总额，不区分所有者权益具体明细项目。2022 年 12 月 31 日模拟资产负债表相关科目模拟原则如下：

①货币资金：中捷事业部业务相关核算未设立独立的银行账户，也未针对该业务的资金流进行单独拆分和管理，故模拟资产负债表未模拟货币资金；

②应收账款、预付账款、合同资产、应付账款、合同负债：将中捷产品业务形成的往来款计入模拟财务报表；

③存货、固定资产、无形资产：将与中捷产品相关的有效的实物资产、商标计入模拟财务报表；

④开发支出、递延收益：将报告期内已结束不涉及主体变更的研发项目、政府补助相关的开发支出、递延收益计入模拟财务报表；

⑤应交税费：将中捷产品业务模拟利润乘以沈机集团申报所得税适用税率计算所得税费用及应交税费计入模拟财务报表。

### （2）模拟利润表编制原则

考虑中捷厂主体已于 2023 年 7 月 28 日设立且自 2023 年 9 月 1 日起开始运营，2023 年 1-12 月利润表金额为 2023 年 1-8 月模拟利润表和 2023 年 9-12 月

法人主体报表金额合计数，2022 年度模拟利润表披露金额均为模拟报表金额。

2023 年 1-8 月、2022 年度模拟利润表相关科目模拟原则如下：

①营业收入、营业成本：将中捷产品销售形成的收入、成本计入模拟财务报表；

②税金及附加：按照营业收入占比计算城建税及附加税费，根据中捷产品业务签订的合同计算印花税；

③销售费用、管理费用：将与中捷产品直接相关的费用直接计入模拟财务报表；对于公共费用，按照中捷产品营业收入占沈阳集团母公司报表比重划分计入模拟财务报表；

④研发费用、其他收益：将报告期内已结束不涉及主体变更的研发项目、政府补助相关的研发费用、其他收益计入模拟财务报表；

⑤投资收益、信用减值损失、资产减值损失、资产处置收益、营业外收支：将与中捷业务相关的损益计入模拟财务报表。

⑥所得税费用：将中捷产品业务模拟利润乘以沈机集团申报所得税适用税率计算所得税费用计入模拟财务报表。

除上述情况外，中捷厂模拟财务报表以持续经营假设为基础，根据实际发生的交易和事项，按照财政部发布的《企业会计准则——基本准则》（财政部令第 33 号发布、财政部令第 76 号修订）、于 2006 年 2 月 15 日及其后颁布和修订的 40 项具体会计准则、企业会计准则应用指南、企业会计准则解释及其他相关规定（以下合称“企业会计准则”），以及中国证券监督管理委员会《公开发行证券的公司信息披露编报规则第 15 号——财务报告的一般规定》（2023 年修订）的披露规定编制。

根据企业会计准则的相关规定，中捷厂会计核算以权责发生制为基础。除某些金融工具外，本模拟财务报表均以历史成本为计量基础。资产如果发生减值，则按照相关规定计提相应的减值准备。

### **（3）模拟报表编制过程符合准则要求，已全面评估公司自资产负债表日起未来 12 个月的持续经营能力**

中捷厂在编制模拟财务报表过程中，已全面评估中捷厂自资产负债表日起未来 12 个月的持续经营能力。利用所有可获得的信息，包括近期获利经营的历史、通过银行融资等财务资源支持的信息作出评估后，合理预期中捷厂将有足够的资源在自资产负债表日起未来 12 个月内保持持续经营，中捷厂因而按持续经营基础编制本模拟财务报表。

### **3、财务报表合并范围**

报告期内，中捷厂不存在纳入合并财务报表的子公司，亦不存在合并报表范围变化情况。

### **4、重大会计政策或会计估计与上市公司差异情况**

报告期内，中捷厂重大会计政策或会计估计与上市公司不存在重大差异。

### **5、会计政策和会计估计与同行业或同类资产之间的差异及对利润的影响**

报告期内，中捷厂在会计政策与会计估计方面与同行业或同类资产不存在重大差异。

### **6、重要会计政策或会计估计报告期内变更情况**

#### **（1）会计政策变更**

##### **①《企业会计准则解释第 16 号》**

财政部于 2022 年 12 月 13 日发布了《企业会计准则解释第 16 号》（以下简称“解释 16 号”）。根据解释 16 号：

A、公司作为分类为权益工具的金融工具的发行方，如对此类金融工具确认的相关股利支出按照税收政策规定在企业所得税税前扣除的，则中捷厂在确认应付股利时，对于所分配的利润来源于以前产生损益的交易或事项，该股利的所得税影响计入当期损益；对于所分配的利润来源于以前确认在所有者权益中的交易或事项，该股利的所得税影响计入所有者权益项目，自 2022 年 1 月 1 日起实施。该等应付股利确认于 2022 年 1 月 1 日之前且相关金融工具在 2022 年 1 月 1 日尚未终止确认的，进行追溯调整。该变更对中捷厂模拟财务报表无

影响。

B、对于修改以现金结算的股份支付协议中的条款和条件，使其成为以权益结算的股份支付的（含修改发生在等待期结束后的情形），公司在修改日按照所授予权益工具当日的公允价值计量以权益结算的股份支付，将已取得的服务计入资本公积，同时终止确认以现金结算的股份支付在修改日已确认的负债，两者之间的差额计入当期损益，自 2022 年 1 月 1 日起实施。公司按照解释 16 号的规定，对于 2022 年 1 月 1 日之前发生的该类交易进行调整，将累积影响数调整 2022 年 1 月 1 日留存收益及其他相关模拟财务报表项目，未调整 2021 年比较模拟财务报表数据。该变更对中捷厂 2022 年 1 月 1 日模拟财务报表无影响。

C、对于不是企业合并、交易发生时既不影响会计利润也不影响应纳税所得额（或可抵扣亏损）、且初始确认的资产和负债导致产生等额应纳税暂时性差异和可抵扣暂时性差异的单项交易，不再豁免初始确认递延所得税负债和递延所得税资产。公司对该类交易因资产和负债的初始确认所产生的应纳税暂时性差异和可抵扣暂时性差异，在交易发生时分别确认相应的递延所得税负债和递延所得税资产。根据解释 16 号的规定，公司决定于 2023 年 1 月 1 日执行上述规定，并在 2023 年度财务报表中对 2022 年 1 月 1 日之后发生的该等单项交易追溯应用。对于 2022 年 1 月 1 日之前发生的该等单项交易，如果导致 2022 年 1 月 1 日相关资产、负债仍然存在暂时性差异的，公司在 2022 年 1 月 1 日确认递延所得税资产和递延所得税负债，并将差额（如有）调整 2022 年 1 月 1 日的留存收益。该变更对中捷厂 2022 年 1 月 1 日模拟财务报表无影响。

## （2）会计估计变更

报告期内，中捷厂主要会计估计未发生变更。

## （十一）涉及立项、环保、行业准入、用地、规划、施工建设等有关报批事项的情况

截至本报告书签署日，除本次募投项目外，中捷厂不存在涉及立项、环保、行业准入、用地、规划、施工建设等有关报批事项的情况。

## 二、中捷航空航天 100.00%股权

### （一）基本情况

公司名称	沈阳中捷航空航天机床有限公司
注册地址	辽宁省沈阳经济技术开发区开发大路 17 甲 1-4 号
主要办公地点	辽宁省沈阳经济技术开发区开发大路 17 甲 1-4 号
法定代表人	刘峰
企业类型	有限责任公司（非自然人投资或控股的法人独资）
注册资本	10,000 万元人民币
统一社会信用代码	91210106MA0XRPL65X
成立日期	2018 年 5 月 18 日
经营范围	一般项目：金属成形机床销售，金属切削机床销售，金属切削加工服务，金属切削机床制造，数控机床销售，工业设计服务，技术服务、技术开发、技术咨询、技术交流、技术转让、技术推广，通用设备修理，机械设备租赁，信息咨询服务（不含许可类信息咨询服务），金属加工机械制造，机械零件、零部件销售，非居住房地产租赁，装卸搬运，普通机械设备安装服务，数控机床制造，机械零件、零部件加工，机床功能部件及附件销售，机床功能部件及附件制造，通用零部件制造（除依法须经批准的项目外，凭营业执照依法自主开展经营活动）

### （二）历史沿革

#### 1、历史沿革情况

##### （1）2018 年 5 月，中捷航空航天设立

2018 年 5 月 17 日，华屹工业作出《沈阳中捷航空航天机床有限公司股东决定》，决定成立中捷航空航天。同日，华屹工业签署《沈阳中捷航空航天机床有限公司章程》。

2018 年 5 月 18 日，沈阳市铁西区市场监督管理局向中捷航空航天核发《营业执照》。

中捷航空航天成立时的股权结构如下：

序号	股东名称	出资额（万元）	股权比例（%）
1	华屹工业	50.00	100.00
合计		50.00	100.00

##### （2）2018 年 9 月，增加注册资本

2018年9月29日，华屹工业作出《沈阳中捷航空航天机床有限公司股东决定》，同意中捷航空航天注册资本由50万元增加至1,000万元，新增加注册资本950万元并通过了修改后的章程修正案。

2018年9月29日，沈阳市铁西区市场监督管理局向中捷航空航天换发本次增资后《营业执照》，证载注册资本为1,000万元。

本次增加注册资本完成后，中捷航空航天的股权结构如下：

序号	股东名称	出资额（万元）	股权比例（%）
1	华屹工业	1,000.00	100.00
合计		<b>1,000.00</b>	<b>100.00</b>

（3）2021年6月，增加注册资本

2021年6月11日，华屹工业作出《沈阳中捷航空航天机床有限公司股东决定》，同意中捷航空航天注册资本由1,000万元增加至10,000万元，新增注册资本9,000万元，由华屹工业于2021年9月30日前缴足，并通过了修改后的章程修正案。

2021年6月18日，沈阳市铁西区市场监督管理局向中捷航空航天换发本次增资后的《营业执照》，证载注册资本为10,000万元。

本次增加注册资本完成后，中捷航空航天的股权结构如下：

序号	股东名称	出资额（万元）	股权比例（%）
1	华屹工业	10,000.00	100.00
合计		<b>10,000.00</b>	<b>100.00</b>

（4）2021年11月，股东变更（因股东吸收合并）

2021年5月15日，通用沈机集团召开2021年第2次股东会并作出决议，同意通用沈机集团吸收合并华屹工业等7家全资子公司；同意承继被吸并方的全部资产、负债、权益、业务、人员、合同及其他一切权利义务。

2021年5月15日，华屹工业的全资股东沈阳机床金鼎资产管理有限公司做出《沈阳机床华屹工业控股集团有限公司股东决定》，同意将华屹工业并入通用沈机集团，并同意华屹工业的全部资产、负债、权益、业务、人员、合同

及其他一切权利义务由通用沈机集团承继；同意华屹工业与通用沈机集团签订的《吸收合并协议》；同意合并后华屹工业解散注销。《吸收合并协议》明确约定：华屹工业持有中捷航空航天 100%股权，在完成合并后，华屹工业持有的上述股权由通用沈机集团承继。

2021 年 10 月 29 日，沈阳市铁西区市场监督管理局出具《准予注销登记通知书》（沈 06 市监核注通内字[2021]第 2021012107 号），华屹工业注销登记申请材料符合法定要求，准予注销登记。

2021 年 11 月 12 日，沈阳市铁西区市场监督管理局作出《变更登记核准通知书》，准予本次变更登记。

截至 2021 年末，根据中捷航空航天提供的相关凭证，中捷航空航天的注册资本已全部完成实缴。

本次变更股东后，中捷航空航天的股权结构如下：

序号	股东名称	出资额（万元）	股权比例（%）
1	通用沈机集团	10,000.00	100.00
	合计	<b>10,000.00</b>	<b>100.00</b>

## 2、股东出资及合法存续情况

根据中捷航空航天设立及历次工商登记变更材料，中捷航空航天历次股权变更均依法履行了工商管理部门登记和备案手续。

截至本报告书出具日，中捷航空航天系合法设立并有效存续的企业法人，主体资格合法、有效，现有股东合法持有中捷航空航天股权。

## 3、最近三年增资及股权转让情况

中捷航空航天最近三年增资及股权转让情况详见本报告书“第四章 标的资产基本情况”之“二、中捷航空航天 100.00%股权”之“（二）历史沿革”之“1、历史沿革情况”，相关增资及股权转让已履行必要的审议和审批程序，不存在违反相关法律法规及公司章程的规定、违反限制或禁止性规定而转让的情形。



#### 4、最近三年申请首次公开发行股票并上市或作为上市公司重大资产重组交易标的的情况

除本次交易外，中捷航空航天最近三年内不存在申请首次公开发行股票并上市或作为上市公司重大资产重组交易标的的情况。

### （三）股权结构及产权控制关系

#### 1、产权控制结构

截至本报告书签署日，中捷航空航天股权结构如下：

股东名称	认缴金额（万元）	占注册资本比例
通用沈机集团	10,000	100.00%
合计	<b>10,000</b>	<b>100.00%</b>

截至本报告书签署日，中捷航空航天产权关系结构图如下：

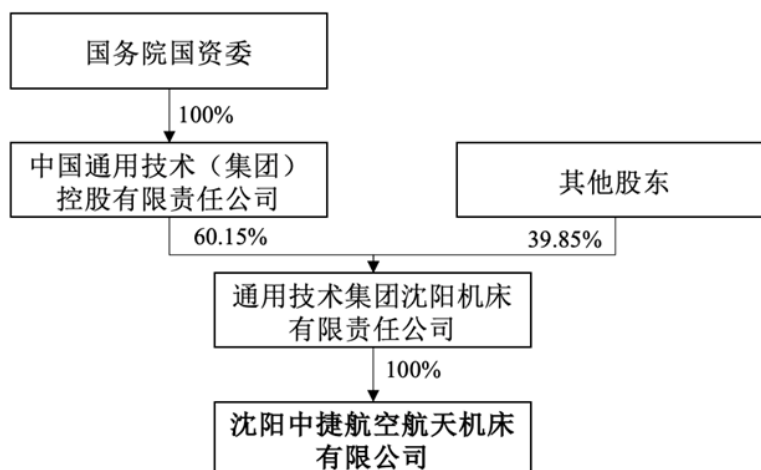

#### 2、控股股东及实际控制人

截至本报告书签署日，通用沈机集团持有中捷航空航天 100% 股权，为中捷航空航天控股股东，间接控股股东为通用技术集团，实际控制人为国务院国资委。

#### 3、公司章程中可能对本次交易产生影响的主要内容或相关投资协议

截至本报告书签署日，中捷航空航天公司章程中不存在对本次交易产生影响的内容或相关投资协议。

#### 4、高级管理人员的安排

本次重组后，中捷航空航天原核心管理人员不存在特别安排事宜，原则上仍沿用原有的管理机构和管理人员。若实际经营需要，将在遵守相关法律法规和其公司章程的情况下进行调整。

#### 5、影响资产独立性的协议或其他安排

截至本报告书签署日，不存在影响资产独立性的协议或其他安排。

#### （四）下属公司情况

截至本报告书签署日，中捷航空航天不涉及对外投资或分支机构情形。

#### （五）主要资产权属、对外担保及主要负债、或有负债情况

##### 1、主要资产情况

截至 2024 年 4 月 30 日，中捷航空航天的主要资产情况如下：

单位：万元

项目	金额
货币资金	8,633.82
应收票据	2,562.63
应收账款	5,961.51
应收款项融资	467.23
预付款项	1,397.32
其他应收款	200.04
存货	21,752.56
合同资产	3,713.07
其他流动资产	1,346.11
<b>流动资产合计</b>	<b>46,034.29</b>
固定资产	299.00
开发支出	3,458.85
递延所得税资产	482.13
<b>非流动资产合计</b>	<b>4,239.98</b>
<b>资产合计</b>	<b>50,274.27</b>

截至 2024 年 4 月 30 日，中捷航空航天流动资产主要为货币资金、应收票据、应收账款、存货和合同资产，非流动资产主要为开发支出。

## 2、主要资产权属

### （1）主要固定资产

截至 2024 年 4 月 30 日，中捷航空航天固定资产具体情况如下：

单位：万元

项目	账面原值	累计折旧	账面净值	成新率
机器设备	337.55	81.62	255.94	75.82%
电子设备	53.07	18.81	34.27	64.57%
运输设备	16.81	8.01	8.80	52.33%
<b>合计</b>	<b>407.43</b>	<b>108.44</b>	<b>299.00</b>	<b>73.39%</b>

#### 1) 机器设备

截至 2024 年 4 月 30 日，中捷航空航天机器设备账面净值为 255.94 万元。

#### 2) 房屋建筑物

##### ①自有房屋

截至本报告书签署日，中捷航空航天无自有房屋。

##### ②租赁房屋

截至本报告书签署日，中捷航空航天存在 1 项租赁房屋，具体情况如下：

序号	承租方	出租方	租赁房产位置	租赁面积 (m <sup>2</sup> )	房屋所有权证号	租赁用途	租赁期限
1	中捷航空航天	通用沈机集团	沈阳经济开发区沈西三东路 6-1 号	以实际使用面积为准	沈房权证经济技术开发区字第 N160010919 号	生产、办公	2024.01.01-2024.12.31
			沈阳经济开发区沈西三东路 6-2 号	以实际使用面积为准	沈房权证经济技术开发区字第 N160010920 号		

### （2）主要无形资产

#### 1) 土地使用权

截至本报告书签署日，中捷航空航天无自有土地使用权。

2) 专利

截至本报告书签署日，中捷航空航天拥有 40 项已授权专利，具体情况如下：

序号	专利权人	专利类别	专利名称	专利号	专利申请日	授权公告日	有效期	是否存在权利限制情形
1	中捷航空航天	发明专利	一种基于四点激光的蒙皮曲面寻法线方法	2022114015685	2022.11.10	2023.03.24	20 年	否
2	中捷航空航天	实用新型	一种主体折弯式大型焊接横梁结构	2022229859282	2022.11.10	2023.03.24	10 年	否
3	中捷航空航天	实用新型	一种应用于龙门机床上的油雾回收装置	2022213259442	2022.05.31	2022.08.9	10 年	否
4	中捷航空航天	实用新型	一种应用于重型龙门机床的新型静压导轨装置	2022213709656	2022.06.03	2022.08.05	10 年	否
5	中捷航空航天	实用新型	一种应用于动横梁龙门机床上的 W 轴驱动装置	2022212685917	2022.05.25	2022.10.14	10 年	否
6	中捷航空航天	实用新型	一种机床振动监测及保护装置	2022225256445	2022.09.23	2023.02.17	10 年	否
7	中捷航空航天	实用新型	一种用于五轴加工机床的 AC 摆头	2022225974169	2022.09.30	2023.01.10	10 年	否
8	中捷航空航天	实用新型	一种具有防止热变形功能的龙门机床顶梁结构	2022223879719	2022.09.08	2023.01.10	10 年	否
9	中捷航空航天	实用新型	一种柔性自动化生产线刀具配送装置	2022223790635	2022.09.08	2022.11.11	10 年	否
10	中捷航空航天	实用新型	一种对称式主轴箱结构	2022232582487	2022.12.06	2023.03.24	10 年	否
11	中捷航空航天	实用新型	一种新型龙门结构	2019217270222	2019.10.15	2020.06.05	10 年	否
12	中捷航空航天	实用新型	一种五轴加工中心的双层链轮的工作台交换装置	2019217303156	2019.10.15	2020.05.19	10 年	否
13	中捷航空航天	实用新型	一种机床用的机器人刀库换刀装置	2019217303974	2019.10.15	2020.06.30	10 年	否
14	中捷航空航天	实用新型	一种水势能加上排水槽的排屑系统	2019217315331	2019.10.15	2020.09.29	10 年	否

序号	专利权人	专利类别	专利名称	专利号	专利申请日	授权公告日	有效期	是否存在权利限制情形
15	中捷航空航天	实用新型	加工中心的三转轴摆头组件结构	2019217165989	2019.10.14	2020.05.19	10年	否
16	中捷航空航天	实用新型	托盘定位检测装置	2019217176733	2019.10.14	2020.06.05	10年	否
17	中捷航空航天	实用新型	一种可五轴联动的立式加工中心	2019217176752	2019.10.14	2020.06.30	10年	否
18	中捷航空航天	实用新型	一种新型传动装置	2019217198817	2019.10.14	2020.05.19	10年	否
19	中捷航空航天	实用新型	一种五轴加工中心摆头	2019217198840	2019.10.14	2020.05.19	10年	否
20	中捷航空航天	实用新型	一种用于立式五轴加工中心的可调、卸力、限位装置	2019217215776	2019.10.14	2020.05.19	10年	否
21	中捷航空航天	实用新型	链式刀库的卡爪解锁装置	2019217217413	2019.10.14	2020.08.11	10年	否
22	中捷航空航天	实用新型	一种可交换托盘机床的托盘定位机构	2019217217837	2019.10.14	2020.05.19	10年	否
23	中捷航空航天	实用新型	一种龙门机床托盘交换的机构	2019215987724	2019.09.25	2020.06.09	10年	否
24	中捷航空航天	实用新型	一种用于金属切削机床AB摆头的双驱结构	2019215988820	2019.09.25	2020.06.09	10年	否
25	中捷航空航天	实用新型	一种龙门机床柔性生产线运输托盘的穿梭车机构	2019202355815	2019.02.25	2019.10.15	10年	否
26	中捷航空航天	实用新型	一种机床上用的滑枕重力平衡装置	2019201037798	2019.01.22	2019.10.08	10年	否
27	中捷航空航天	外观设计	桥式五轴加工中心	2022303651014	2022.06.01	2022.08.05	15年	否
28	中捷航空航天	外观设计	卧式五轴加工中心（HMC80u）	2022303897495	2022.06.23	2022.11.11	15年	否
29	中捷航空航天	实用新型	一种机床附件头自动交换装置	202320315900X	2023.02.27	2023.08.08	10年	否
30	中捷航空	实用新型	一种AC摆头随动吸尘装置	2022229214827	2022.11.03	2023.06.23	10年	否

序号	专利权人	专利类别	专利名称	专利号	专利申请日	授权公告日	有效期	是否存在权利限制情形
	航天							
31	中捷航空航天	实用新型	一种用于加工长距离滑枕深孔的镗具	2023203142282	2023.02.27	2023.05.12	10年	否
32	中捷航空航天	实用新型	一种机床封闭式主轴箱滑枕装配工装	2023202007777	2023.02.14	2023.05.12	10年	否
33	中捷航空航天	实用新型	一种用于加工中心的自动开合异型卷帘门	2023202091724	2023.02.14	2023.05.12	10年	否
34	中捷航空航天	实用新型	一种机床回转工作台编码器安装结构	2023203376548	2023.02.28	2023.05.12	10年	否
35	中捷航空航天	实用新型	一种用于飞机装配自动化钻孔设备的制孔器	202322352442X	2023.08.31	2024.03.22	10年	否
36	中捷航空航天、北京星航机电装备有限公司	发明专利	一种摆台装置	2021116197185	2021.12.27	2023.03.14	20年	否
37	中捷航空航天	发明专利	一种用于金属切削机床AB摆头的双驱结构	2019109082141	2019.09.25	2024.04.02	20年	否
38	中捷航空航天	发明专利	一种龙门机床托盘交换的机构	2019109082122	2019.09.25	2024.04.02	20年	否
39	中捷航空航天	发明专利	链式刀库的卡爪解锁装置	2019109740894	2019.10.14	2024.04.02	20年	否
40	中捷航空航天	发明专利	一种机床上用的滑枕重力平衡装置	2019100577810	2019.01.22	2024.7.16	20年	否

上述专利中，第 36 项专利为中捷航空航天与第三方主体的共有专利。就该共有专利，中捷航空航天与共有人未对共有专利的使用、收益进行具体的书面约定。根据《中华人民共和国专利法》及《中华人民共和国民法典》的相关规定，共有人转让共有专利或对专利实施独占许可，须取得其他共有人的同意。根据《中华人民共和国专利法》第十四条规定的相关规定，专利申请权或者专

利权的共有人对权利的行使有约定的，从其约定。没有约定的，共有人可以单独实施或者以普通许可方式许可他人实施该专利；许可他人实施该专利的，收取的使用费应当在共有人之间分配。除前款规定的情形外，行使共有的专利申请权或者专利权应当取得全体共有人的同意。因此，就上述共有专利，相关共有人可以单独实施或者以普通许可方式许可他人实施，除此之外，在未就共有专利约定权利义务安排的情况下，中捷航空航天转让上述共有专利或对专利实施独占许可，须取得其他共有人的同意。

截至本报告书签署日，上述专利证书合法有效；除上述共有限制外，中捷航空航天拥有的专利权不存在抵押、查封或其他权利限制情形，不存在产权纠纷或潜在产权纠纷。

### 3) 注册商标

截至本报告书签署日，中捷航空航天未持有注册商标的情况。

### 4) 软件著作权

截至本报告书签署日，中捷航空航天拥有的软件著作权情况如下：

序号	软件名称	登记号	著作权人	取得方式	登记日期	是否存在权利限制情形
1	五轴机床逻辑控制嵌入式软件[简称：五轴机床控制软件]	2022SR1378879	中捷航空航天	原始取得	2022年9月28日	否
2	沈阳中捷航空五坐标加工技术逻辑控制嵌入式软件	2023SR0217064	中捷航空航天	原始取得	2023年2月9日	否
3	蒙皮铣边边缘检测系统	2024SR0XXXXX3	中捷航空航天、沈阳航空航天大学、航空工业下属单位 B1	原始取得	2024年2月29日	否

上述软件著作权中，第 3 项为中捷航空航天与第三方主体的共有软件著作权。就前述共有软件著作权，中捷航空航天未与共有人对共有软件著作权的使用、收益进行具体的书面约定。根据《中华人民共和国著作权法》第十四条的约定：“两人以上合作创作的作品，著作权由合作作者共同享有。没有参加创

作的人，不能成为合作作者。合作作品的著作权由合作作者通过协商一致行使；不能协商一致，又无正当理由的，任何一方不得阻止他方行使除转让、许可他人专有使用、出质以外的其他权利，但是所得收益应当合理分配给所有合作作者。合作作品可以分割使用的，作者对各自创作的部分可以单独享有著作权，但行使著作权时不得侵犯合作作品整体的著作权”。因此，就上述共有软件著作权，相关共有人可通过协商一致行使，共有软件著作权人可单独实施共有软件著作权，收益应当合理分配给所有合作作者。

截至本报告书签署日，上述软件著作权证书合法有效，软件著作权权属清晰，不存在产权纠纷或潜在产权纠纷，不存在抵押、查封或其他权利限制情形。

### 3、主要负债情况

截至 2024 年 4 月 30 日，中捷航空航天的负债构成情况如下：

单位：万元

项目	金额
应付票据	9,981.05
应付账款	10,927.66
合同负债	13,260.17
应付职工薪酬	61.07
应交税费	0.74
其他应付款	295.55
其他流动负债	1,867.15
<b>流动负债合计</b>	<b>36,393.38</b>
长期应付款	2,142.07
递延收益	427.70
<b>非流动负债合计</b>	<b>2,569.78</b>
<b>负债合计</b>	<b>38,963.16</b>

截至 2024 年 4 月 30 日，中捷航空航天流动负债主要为应付票据、应付账款、合同负债、其他应付款和其他流动负债，非流动负债主要为长期应付款。

### 4、对外担保及或有负债

截至本报告书签署日，中捷航空航天不存在对外担保情形，不存在或有负债情况。



## 5、权利限制情况

截至本报告书签署日，中捷航空航天所拥有和使用的主要资产权属清晰，不存在抵押、质押等权利受限制的情形。

### （六）诉讼、仲裁和合法合规情况

#### 1、重大未决诉讼、仲裁情况

截至本报告书签署日，中捷航空航天不存在重大未决诉讼、仲裁、司法强制执行等重大争议或者妨碍权属转移的其他情况。

#### 2、行政处罚或刑事处罚情况

最近三年内，中捷航空航天未受到对其生产经营构成重大不利影响的行政处罚，未受到过刑事处罚。

#### 3、被司法机关立案侦查或被中国证监会立案调查的情况

截至本报告书签署日，中捷航空航天不存在因涉嫌犯罪被司法机关立案侦查或者涉嫌违法违规被中国证监会立案调查的情况。







### （七）主营业务发展情况

#### 1、主营业务概况

报告期内，中捷航空航天主要从事高端数控机床的研发、制造、集成和销售，以及为客户提供系统性解决方案。中捷航空航天针对航空航天行业特点和要求，已形成桥式五轴加工中心、龙门五轴加工中心、立式五轴加工中心、卧式五轴加工中心、柔性自动化加工生产线、数字化装配生产线等产品系列，可满足铝合金、钛合金及复合材料等航空航天领域关键零部件高速、高效、高可靠性加工。

#### 2、主要产品及其用途

报告期内，中捷航空航天主要产品如下：

序号	产品品种	主要系列	产品图例	应用场景
1	桥式五轴	GMCu 系列 GMCv 系列		适用于航空航天、轨道交通等复杂曲面加工
2	龙门五轴	GMCv/t 系列 GMCu/t 系列 GMCm 系列		适用于航空航天、轨道交通等超长大型工件复杂曲面切削加工
3	立式五轴	VMCu 系列		适用于航空航天钛合金零件的强力铣削等粗精加工和复杂、异型等零件五轴联动高效切削加工
4	卧式五轴	HMCu 系列		适用于航空关键零部件的高效加工
5	柔性自动化产线	FMSu 系列		适用于航空精密结构件自动化生产
6	数字化装配生产线	GZ 系列 FMCu 系列		适用于航空大型结构件数字化装配技术集成应用

### （1）桥式五轴加工中心

中捷航空航天在桥式五轴加工中心领域开发了 GMCu 系列、GMCv 系列产品，主要适用于航空航天领域高精度零部件、复杂曲面零部件及多合金复合材料零部件的加工制造。

### （2）立式五轴加工中心

中捷航空航天在立式五轴加工中心领域开发了 VMCu 系列产品，主要适用

于航空航天钛合金结构件的铣削加工和复杂、异型零部件的五轴联动高效切削加工。中捷航空航天用于钛合金航空结构件的立式五轴加工中心产品拥有自主知识产权，实现了数控系统及功能部件的国产化。VMC35120u 于 2019 年参与了中国机床工具工业协会举办的“创新十佳”评比，同时参与了五轴联动加工机床自由曲面试件“S 型试件”精度测试标准的制定。

### （3）专机/自动线

中捷航空航天专机和自动线包括龙门五轴加工中心、卧式五轴加工中心、柔性自动化产线和数字化装配生产线。

中捷航空航天在龙门五轴加工中心领域开发了 GMCv/t 系列、GMCu/t 系列、GMCm 系列产品，主要适用于航空航天等超长大型结构件复杂曲面切削加工制造，在高速重型材料切削方面具有独特优势。

中捷航空航天在卧式五轴加工中心领域开发了 HMCu 系列产品。卧式五轴加工中心产品大幅降低了零部件的加工时长，实现车削功能集成，提供了良好的排屑性能，提高了产品加工效率。

中捷航空航天在柔性自动线加工中心领域开发了 FMSu 系列，自动化生产线由多台五轴加工中心、自动化物流运输系统、生产线总控系统、集中排屑处理系统、集中切削液处理系统和集中刀具配送系统组成，可实现飞机结构件自动化生产。

中捷航空航天在数字化装配生产线领域开发了 GZ 系列、FMCu 系列产品，产品主要应用于飞机装配过程中的精加工，实现了数字化装配技术的集成应用，完成了零部件数字化装配，大幅度减少了飞机装配所需的标准工装和生产工装时间。

## 3、主要产品所处行业的主管部门、监管体制、主要法律法规及政策

### （1）行业分类

根据中国证监会颁布的《上市公司行业分类指引（2012 年修订）》，中捷航空航天属于“C 制造业”中的“通用设备制造业”（C34），根据《国民经济行业分类（GB/T4754-2017）》，中捷航空航天属于“C 制造业”之“C34 通用

设备制造业”之“C342 金属加工机械制造”中的“金属切削机床制造业”（C3421）；根据《战略性新兴产业重点产品和服务指导目录（2016年修订）》，中捷航空航天主要产品符合目录中“2 高端装备制造产业之 2.1 智能制造装备产业之 2.1.4 智能加工装备”。

## （2）主管部门、监管体制、主要法律法规及政策

### 1) 行业主管部门及监管体制

中捷航空航天所属行业主管部门为国家发改委、工信部和科技部，所属行业自律组织为中国机械工业联合会、中国机床工具工业协会等，行业主管部门与自律组织的具体职责参见本报告书“第四章 标的资产基本情况”之“一、中捷厂 100.00%股权”之“（七）主营业务发展情况”之“3、主要产品所处行业的主管部门、监管体制、主要法律法规及政策”之“（2）主管部门、监管体制、主要法律法规及政策”之“1）行业主管部门及监管体制”。

### 2) 主要法律法规及政策

中捷航空航天所在行业主要法律法规及政策参见本报告书“第四章 标的资产基本情况”之“一、中捷厂 100.00%股权”之“（七）主营业务发展情况”之“3、主要产品所处行业的主管部门、监管体制、主要法律法规及政策”之“（2）主管部门、监管体制、主要法律法规及政策”之“2）主要法律法规及政策”。

## 4、主要产品的工艺流程图

中捷航空航天主要产品（桥式五轴加工中心）工艺流程图如下所示：

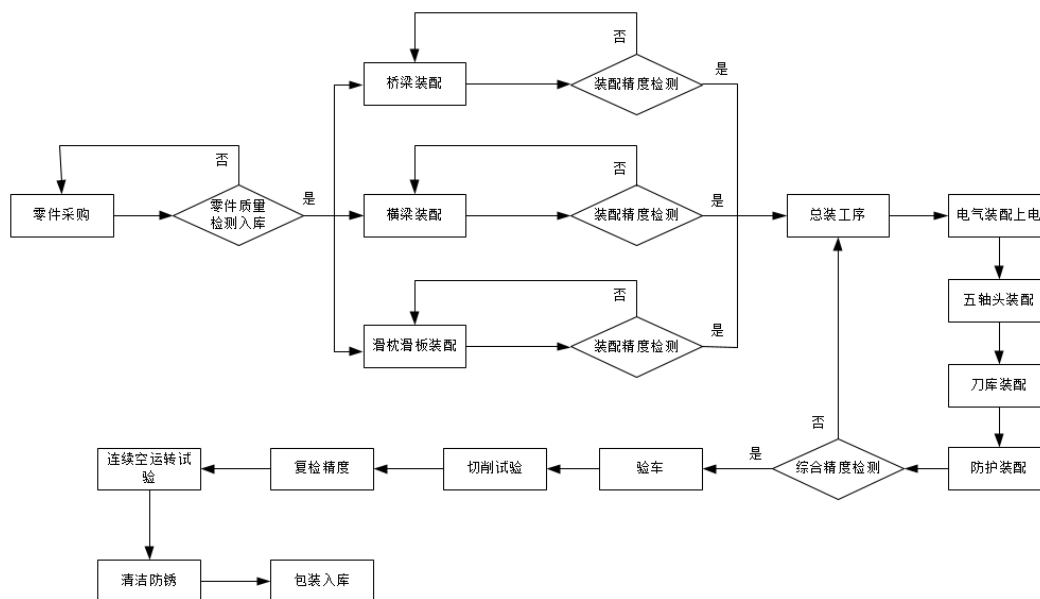

## 5、主要经营模式

### (1) 采购模式

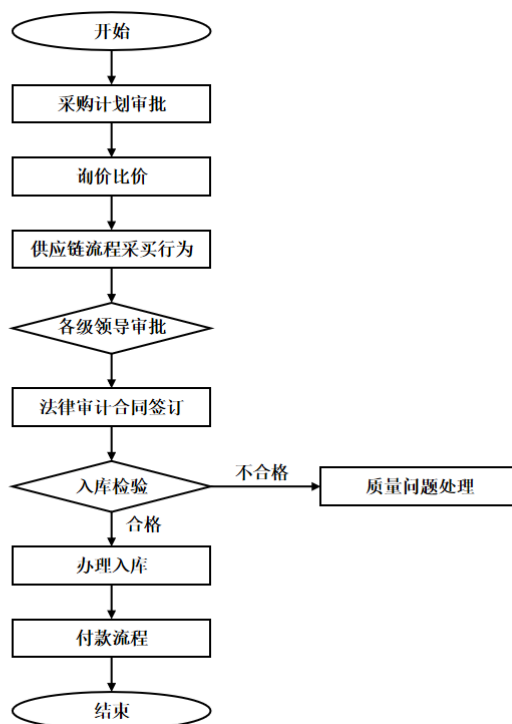

中捷航空航天根据物资特点、市场供应状况等确定采购方式，主要分为公开招标采购和非招标采购，其中公开招标采购方面，通过集中采购平台公开招标后实施采购；非招标采购包括邀请招标采购、谈判采购、询比采购和直接采购等。中捷航空航天通过销售订单确认生产计划，并生成采购计划，下达采购

订单，采购的物料质检后入库。

## （2）生产模式

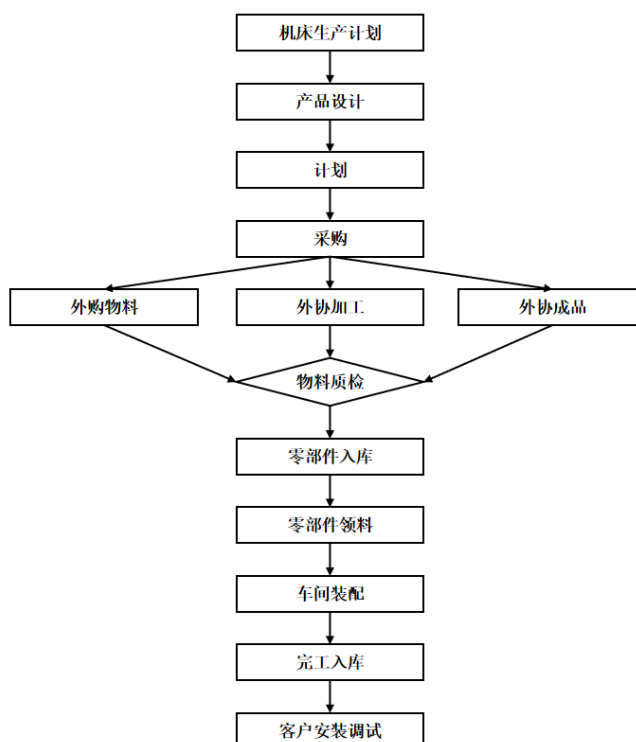

中捷航空航天产品定制化程度较高，可满足不同客户的特定需求。中捷航空航天主要进行产品技术及生产工艺的设计开发以及整机装配，基本生产方式为：以销定产，根据用户需求进行产品设计和开发，编制工艺路线，结合交付计划进行采购，采购的物料质检后入库，车间向库房领料后，根据工艺流程进行后续装配、调试等。

## （3）销售模式

中捷航空航天产品采用直销与经销相结合的销售模式，目前相关产品由通用沈机集团下属营销服务中心对外销售，销售模式如下：

直销模式中，中捷航空航天结合自身技术特点优势，与龙头企业及科研院所合作，参加各大数控机床展会，展示产品性能及技术特点，提升行业内知名度。直销模式通过为用户定制整机工艺方案和全流程服务来促进销售订单落地。营销和服务人员均按区域布局常驻，直接面向市场终端客户，负责终端客户的销售合同签订、产品交付、提供增值服务等方面工作。

经销模式中，经销商协助拓宽信息获取渠道，协调维护中捷航空航天与终

端用户关系。中捷航空航天与经销商签署产品销售合同，经销商与终端客户签署销售合同，产品一般由中捷航空航天直接发往最终用户处安装、调试，客户完成终验收后，经销商直接将货款支付给中捷航空航天。

本次重组后，中捷航空航天相关产品销售将通过沈阳机床下属部门营销服务中心执行，由上市公司配套销售渠道及销售团队以提升标的公司销售能力。针对中捷航空航天独立性，通用技术集团出具了《关于保持上市公司独立性的承诺函》，具体详见“第一章 本次交易概况”之“十、本次交易相关方作出的重要承诺”之“（二）上市公司控股股东作出的重要承诺”。

#### （4）盈利模式

中捷航空航天定位于高端数控机床，用定制化设计、高质量产品和全方位服务逐步实现进口替代并提升行业地位，盈利主要来自于高端数控机床产品的销售。中捷航空航天持续迭代升级产品性能，持续满足下游客户变化需求。

### 6、生产经营资质

中捷航空航天生产经营主要涉及的资质为排污许可证。截至本报告书签署日，中捷航空航天暂时使用通用沈机集团持有的排污许可证，相关证照齐全有效。经访谈沈阳市经济技术开发区生态环境分局，鉴于通用沈机集团园区内企业使用统一排污系统，园区内企业由通用沈机集团统一办理排污许可证。中捷航空航天作为通用沈机集团子公司，租用通用沈机集团厂房，使用通用沈机集团排污系统，产生的废水等排放物纳入通用沈机集团的排污系统，中捷航空航天排污量纳入通用沈机集团持有的编号为 91210106243381258Q001U 排污许可证统一监管，中捷航空航天无需单独申请排污许可证。本次交易完成后，中捷航空航天注入上市公司涉及到排污许可证的使用及办理。如未能按期办理上述业务资质并进行经营活动，存在被主管部门责令改正、停产整治、罚款等风险。

目前就本次交易后的业务资质申领安排，上市公司、通用沈机集团已经做出如下说明：

上市公司已出具《关于沈阳机床中捷友谊厂有限公司及沈阳中捷航空航天机床有限公司排污许可证的说明》，说明“将在本次交易完成后 5 个工作日内依照相关法律法规的规定启动办理《排污许可证》变更或申请换发新的《排污

许可证》，将中捷厂、中捷航空航天所涉及的污染物排放事宜纳入本公司所持有《排污许可证》的许可范围”。

通用沈机集团已出具《关于沈阳机床中捷友谊厂有限公司及沈阳中捷航空航天机床有限公司排污许可证的说明》，说明“在本次交易完成后，本单位将配合沈阳机床股份有限公司申请办理《排污许可证》的变更，将中捷厂、中捷航空航天所涉及的污染物排放事宜纳入沈阳机床股份有限公司《排污许可证》的许可范围，在资质变更完成前的过渡期间，中捷厂、中捷航空航天在确保符合相关法律法规要求和排放稳定达标的前提下，可以通过本公司《排污许可证》进行污染物排放，本公司将积极协调主管部门对过渡期间的污染物排放情况予以支持。”

截至本报告书签署日，中捷航空航天已经取得质量管理体系认证证书，具体情况如下：

序号	证书持有人	证书名称	证书编号	资质/认证内容	发证部门	核发/备案日期	有效期
1	中捷航空航天	质量管理体系认证证书	0421Q10463R1M	已按照 GB/T19001-2016idtISO9001:2015 标准要求建立并实施了质量管理体系。该管理体系适用于龙门加工中心系列、卧式加工中心系列、五轴加工中心系列、数控铣镗床系列等产品的研发设计、制造	华信技术检验有限公司	2021.12.01	2021.12.01-2024.11.30

## 7、主要产品生产和销售情况

### （1）主营业务收入情况

2022 年、2023 年和 2024 年 1-4 月，中捷航空航天主营业务收入分类及占比情况如下：

单位：万元

项目	2024 年 1-4 月		2023 年度		2022 年度	
	金额	占比	金额	占比	金额	占比
桥式五轴加工中心	3,526.55	38.13%	20,121.15	58.50%	5,161.38	57.62%



项目	2024年1-4月		2023年度		2022年度	
	金额	占比	金额	占比	金额	占比
立式五轴加工中心	899.12	9.72%	3,958.41	11.51%	-	-
专机/自动线	4,407.19	47.65%	7,202.85	20.94%	1,919.68	21.43%
其他	415.81	4.50%	3,112.88	9.05%	1,876.10	20.95%
<b>合计</b>	<b>9,248.67</b>	<b>100.00%</b>	<b>34,395.29</b>	<b>100.00%</b>	<b>8,957.16</b>	<b>100.00%</b>

报告期内，中捷航空航天主营业务收入主要来源于桥式五轴加工中心及专机/自动线等，占比分别为 79.05%、79.44%和 85.78%，占比持续提高。

## （2）生产经营情况

报告期内，中捷航空航天装配车间工人的额定总工时、实际总工时及产能利用率情况如下：

项目	2024年1-4月	2023年度	2022年度
额定总工时（小时）	53,333	154,000	134,000
实际总工时（小时）	49,065	140,588	120,737
产能利用率	92.00%	91.29%	90.10%

注 1：额定总工时=年工作人数\*一天工时时间（8 小时）\*年工作天数（250 天）

注 2：实际总工时=∑生产车间人数当年实际考勤时间

注 3：产能利用率=实际总工时/额定总工时

注 4：中捷航空航天主要产品为定制化产品，装配复杂程度、产品规格、设计结构等方面各不相同，因此单位产品所需要的生产能力存在较大的波动。基于前述主要产品生产特点，传统意义上基于产品生产数量的统计方式并不能全面、真实、准确地反映企业生产情况，故采用装配车间一线工人的工时数作为产能利用率的统计口径

## （3）主要客户销售情况

### 1) 主要产品的销量情况

报告期内，中捷航空航天各主要产品的销量情况如下：

单位：套、台

主要产品	2024年1-4月	2023年度	2022年度
桥式五轴加工中心	6	14	9
立式五轴加工中心	2	7	-
专机/自动线	3	14	5

### 2) 产品价格变动情况

报告期内，中捷航空航天各主要产品的平均销售价格情况如下：

单位：万元/台

产品名称	2024年1-4月	2023年度	2022年度
桥式五轴加工中心	587.76	1,437.23	573.49
立式五轴加工中心	449.56	565.49	/
专机/自动线	1,469.06	514.49	383.94

报告期内，中捷航空航天产品主要应用于航空航天领域，且为定制化产品，产品单价水平较高，且根据客户需求各产品型号不同，导致产品平均销售价格存在一定波动。

### 3) 前五名客户及销售情况

报告期内，中捷航空航天前五名客户及销售情况如下：

单位：万元

2024年1-4月					
序号	客户名称	销售金额	占营业收入比例	是否为关联方	主要销售/服务内容
1	沈阳重宝龙精工机械有限公司	3,362.83	36.36%	否	机床整机
2	泰州春兰航空材料设备有限公司	2,291.15	24.77%	否	机床整机
3	A公司	899.12	9.72%	否	机床整机
4	重庆西南铝机电设备工程有限公司	792.92	8.57%	否	机床整机
5	西安华晟复材科技有限公司	752.21	8.13%	否	机床整机
合计		<b>8,098.23</b>	<b>87.56%</b>	-	-
2023年度					
序号	客户名称	销售金额	占营业收入比例	是否为关联方	主要销售/服务内容
1	中国航空工业集团有限公司下属子公司	21,421.59	62.28%	否	机床整机
2	通用技术集团下属公司	5,365.68	15.60%	是	机床整机
3	A公司	3,958.41	11.51%	否	机床整机
4	江西省精工机械设备有限公司	1,218.89	3.54%	否	机床整机
5	黑龙江宏博科技发展有限公司	709.73	2.06%	否	机床整机
合计		<b>32,674.30</b>	<b>95.00%</b>	-	-
2022年度					
序号	客户名称	销售金额	占营业收入比例	是否为关联方	主要销售/服务内容
1	沈阳重宝龙精工机械有限公司	2,792.04	31.17%	否	机床整机

2	中国航空工业集团有限公司下属子公司	2,659.91	29.69%	否	机床整机
3	山西太钢工程技术有限公司	2,062.00	23.02%	否	机床整机
4	通用技术集团下属公司	1,346.84	15.03%	是	机床整机
5	辽宁忠旺机械设备制造有限公司	24.71	0.28%	否	维修服务
合计		<b>8,885.50</b>	<b>99.18%</b>	-	-

注 1：中国航空工业集团有限公司下属子公司包括航空工业下属单位 B1、航空工业下属单位 B2、航空工业下属单位 B3 和航空工业下属单位 B13 等；通用技术集团下属公司包括通用沈机集团和沈阳机床等。

注 2：其中江西省精工机械设备有限公司、黑龙江宏博科技发展有限公司、沈阳重宝龙精工机械有限公司为中捷航空航天经销商。

中捷航空航天客户集中度相对较高，报告期内前五名客户销售占比均超过 85%。

## 8、主要供应商采购情况

### （1）主要原材料价格变动趋势及占采购总额比重

报告期内，中捷航空航天主要采购情况如下表所示：

单位：万元

采购类型	2024 年 1-4 月		2023 年度		2022 年度	
	金额	占比	金额	占比	金额	占比
传动类	4,250.98	46.61%	11,758.71	37.98%	7,322.85	33.40%
毛坯、加工类	2,751.53	30.17%	6,839.55	22.09%	5,974.22	27.25%
电气元件类	684.31	7.50%	3,476.24	11.23%	2,692.52	12.28%
整机	-	-	2,498.16	8.07%	306.19	1.40%
防护类	676.97	7.42%	2,728.80	8.81%	1,569.26	7.16%
液压、气动元件类	684.32	7.50%	2,290.42	7.40%	1,357.89	6.19%
系统	7.78	0.09%	737.10	2.38%	2,531.20	11.54%
其他	64.94	0.71%	628.12	2.03%	173.50	0.79%
合计	<b>9,120.83</b>	<b>100.00%</b>	<b>30,957.12</b>	<b>100.00%</b>	<b>21,927.63</b>	<b>100.00%</b>

### （2）前五名供应商原材料采购情况

报告期内，中捷航空航天采购前五名供应商情况如下：

2024 年 1-4 月					
序号	供应商名称	采购金额 (万元)	占比	是否为 关联方	主要采购内容

1	通用技术集团下属公司	3,559.05	39.02%	是	传动类、电气元件类
2	伊贝格（浙江）机械有限公司	472.57	5.18%	否	传动类
3	辽宁旺达高新机电设备制造有限公司	449.77	4.93%	否	毛坯、加工类
4	辽宁园方机械制造有限公司	441.58	4.84%	否	毛坯、加工类
5	无锡市美泰克精密机械有限公司	370.80	4.07%	否	传动类
<b>合计</b>		<b>5,293.77</b>	<b>58.04%</b>	-	-
<b>2023 年度</b>					
<b>序号</b>	<b>供应商名称</b>	<b>采购金额 (万元)</b>	<b>占比</b>	<b>是否为 关联方</b>	<b>主要采购内容</b>
1	通用技术集团下属公司	11,334.76	36.62%	是	传动类、电气元件类
2	辽宁旺达高新机电设备制造有限公司	1,926.43	6.22%	否	毛坯、加工类
3	伊贝格（浙江）机械有限公司	1,162.68	3.76%	否	传动类
4	海克斯康制造智能技术（青岛）有限公司	800.14	2.58%	否	电气元件类
5	无锡市美泰克精密机械有限公司	787.63	2.54%	否	传动类
<b>合计</b>		<b>16,011.64</b>	<b>51.73%</b>	-	-
<b>2022 年度</b>					
<b>序号</b>	<b>供应商名称</b>	<b>采购金额 (万元)</b>	<b>占比</b>	<b>是否为 关联方</b>	<b>主要采购内容</b>
1	通用技术集团下属公司	2,769.48	12.63%	是	传动类、电气元件类
2	北京银河源技术开发有限公司	2,456.73	11.20%	否	系统
3	辽宁旺达高新机电设备制造有限公司	1,746.77	7.97%	否	毛坯、加工类
4	无锡市美泰克精密机械有限公司	992.48	4.53%	否	传动类
5	昆山德系智能装备有限公司	758.85	3.46%	否	传动类
<b>合计</b>		<b>8,724.30</b>	<b>39.79%</b>	-	-

注：通用技术集团下属公司主要包括通用沈机集团、沈阳机床、通用咨询、哈尔滨哈量集团电子商务有限公司、哈尔滨量具刃具集团有限责任公司、沈阳飞翔航空数控技术有限责任公司、通用技术集团国测时栅科技有限公司、通用技术集团机床工程研究院有限公司上海分公司和中仪国际招标有限公司等主体。

## 9、境外经营情况

截至本报告书签署日，中捷航空航天未在境外设立子公司或分支机构及开展生产经营活动。

## 10、安全生产和环保

### （1）安全生产情况

报告期内，中捷航空航天不存在违反安全生产相关监管规定受到处罚或存在争议纠纷的情况，亦没有发生过人员重大伤亡的安全生产事故。

### （2）环保情况

截至本报告书签署日，中捷航空航天已取得华信技术检验有限公司于 2021 年 12 月 1 日出具的《环境管理体系认证证书》，有效期至 2024 年 11 月 30 日。

报告期内，中捷航空航天不存在违反环境保护相关监管规定受到处罚或存在争议纠纷的情况。

## 11、质量控制

报告期内，中捷航空航天不存在违反产品质量相关监管规定受到处罚或存在争议纠纷的情况。

### （1）质量控制标准

中捷航空航天产品符合相关国家标准、行业标准及企业标准，已按照 GB/T19001-2016idtISO9001:2015 标准要求建立并实施了质量管理体系，该管理体系适用于龙门加工中心系列、卧式加工中心系列、五轴加工中心系列、数控铣镗床系列等产品的研发设计、制造。

### （2）质量控制措施

中捷航空航天制定了详细的质量控制程序和制度，建立了完善的过程管理导向质量控制体系，对产品生产全过程实施严格的质量控制。

### （3）质量纠纷情况

报告期内，中捷航空航天严格执行质量控制要求，遵守国家有关质量的法律法规，产品符合国家关于产品质量、标准和技术监督的要求，并持续提升服务质量，不存在与产品或服务质量相关的诉讼或纠纷。

## 12、生产技术所处阶段

中捷航空航天产品质量及稳定性得到了主要客户的认可，截至本报告书签

署日，产品主要技术水平情况如下：

所应用核心技术	技术所处阶段	指标	中捷航空航天技术水平
龙门框架双边多电机高速驱动同步技术	批量生产	桥式产品定位精度	国内先进
柔性自动化生产线组线技术	批量生产	生产线产品工件转运效率	国内先进
五轴加工中心可靠性水平提升技术	批量生产	五轴产品几何精度	国内先进
五轴调试技术	批量生产	五轴产品加工精度	国内先进
温度补偿技术	批量生产	五轴产品加工精度	国内先进

### 13、董事、监事、高级管理人员，其他主要关联方或持有标的公司 5%以上股份的股东在前五名供应商或客户中所占的权益

持有中捷航空航天 5%以上的股东为直接控股股东通用沈机集团，间接控股股东为通用技术集团，中捷航空航天之前五名供应商和客户均包含通用技术集团下属公司，详细情况参见本章节“二、中捷航空航天 100.00%股权”之“（七）主营业务发展情况”之“7、主要产品生产和销售情况”之“（3）主要客户销售情况”及“8、主要供应商采购情况”之“（2）前五名供应商原材料采购情况”。

除上述情况外，中捷航空航天的董事、监事和高级管理人员，其他主要关联方及拥有股份的股东在前五名供应商或客户中未持有相关权益。

#### （八）主要财务数据

报告期内，中捷航空航天资产及负债的主要财务数据和财务指标如下：

单位：万元

资产负债项目	2024年4月30日	2023年12月31日	2022年12月31日
资产总计	50,274.27	53,987.39	46,735.50
负债合计	38,963.16	43,046.29	36,821.05
所有者权益	11,311.11	10,941.09	9,914.44
收入利润项目	2024年1-4月	2023年度	2022年度
营业收入	9,248.67	34,395.38	8,958.58
营业成本	8,684.12	30,356.56	7,918.04
营业利润	309.75	738.38	-1,615.63
利润总额	317.29	921.71	-1,453.64

净利润	310.39	1,008.67	-1,149.16
扣除非经常性损益后的归属于母公司股东的净利润	71.80	180.54	-988.24
<b>现金流量项目</b>	<b>2024年1-4月</b>	<b>2023年度</b>	<b>2022年度</b>
经营活动现金净流量	-3,371.00	5,217.60	5,084.91
投资活动现金净流量	-	-37.74	-241.57
筹资活动现金净流量	-	-2,000.00	1,675.49
现金及现金等价物净增加额	-3,371.00	3,179.86	6,518.83
<b>主要财务指标</b>	<b>2024年4月30日 /2024年1-4月</b>	<b>2023年12月31日 /2023年度</b>	<b>2022年12月31日 /2022年度</b>
毛利率	6.10%	11.74%	11.62%
资产负债率	77.50%	79.73%	78.79%

注：航空航天资产及负债上述财务数据已经中审众环会计师审计。

### （九）最近三年进行的与交易、增资或改制相关的评估情况

截至本报告书签署日，中捷航空航天近三年不存在与交易、增资或改制相关的评估情况。

### （十）报告期内会计政策和相关会计处理

#### 1、收入的确认原则和计量方法

##### （1）收入确认的一般原则

收入，是中捷航空航天在日常活动中形成的、会导致股东权益增加的、与股东投入资本无关的经济利益的总流入。中捷航空航天与客户之间的合同同时满足下列条件时，在客户取得相关商品（含劳务，下同）控制权时确认收入：合同各方已批准该合同并承诺将履行各自义务；合同明确了合同各方与所转让商品或提供劳务相关的权利和义务；合同有明确的与所转让商品相关的支付条款；合同具有商业实质，即履行该合同将改变中捷航空航天未来现金流量的风险、时间分布或金额；中捷航空航天因向客户转让商品而有权取得的对价很可能收回。其中，取得相关商品控制权，是指能够主导该商品的使用并从中获得几乎全部的经济利益。

在合同开始日，中捷航空航天识别合同中存在的各单项履约义务，并将交易价格按照各单项履约义务所承诺商品的单独售价的相对比例分摊至各单项履

约义务。在确定交易价格时考虑了可变对价、合同中存在的重大融资成分、非现金对价、应付客户对价等因素的影响。

对于合同中的每个单项履约义务，如果满足下列条件之一的，中捷航空航天在相关履约时段内按照履约进度将分摊至该单项履约义务的交易价格确认为收入：客户在中捷航空航天履约的同时即取得并消耗中捷航空航天履约所带来的经济利益；客户能够控制中捷航空航天履约过程中在建的商品；中捷航空航天履约过程中所产出的商品具有不可替代用途，且中捷航空航天在整个合同期间内有权就累计至今已完成的履约部分收取款项。履约进度根据所转让商品的性质采用投入法或产出法确定，当履约进度不能合理确定时，中捷航空航天已经发生的成本预计能够得到补偿的，按照已经发生的成本金额确认收入，直到履约进度能够合理确定为止。

如果不满足上述条件之一，则中捷航空航天在客户取得相关商品控制权的时点按照分摊至该单项履约义务的交易价格确认收入。在判断客户是否已取得商品控制权时，中捷航空航天考虑下列迹象：企业就该商品享有现时收款权利，即客户就该商品负有现时付款义务；企业已将该商品的法定所有权转移给客户，即客户已拥有该商品的法定所有权；企业已将该商品实物转移给客户，即客户已实物占有该商品；企业已将该商品所有权上的主要风险和报酬转移给客户，即客户已取得该商品所有权上的主要风险和报酬；客户已接受该商品；其他表明客户已取得商品控制权的迹象。

## （2）收入确认的具体方法

收入确认的具体方法：中捷航空航天产品主要为整机机床、生产线及装配线，由中捷航空航天履行产品安装调试义务，于产品在客户现场安装调试完成并取得客户终验收报告，已收取价款或取得收款权且相关经济利益很可能流入时作为收入确认时点。

## 2、重要会计政策或会计估计报告期内变更情况

### （1）会计政策变更

#### ①《企业会计准则解释第 15 号》第一条和第三条

财政部于 2021 年 12 月 31 日发布了《企业会计准则解释第 15 号》（以下



简称“解释 15 号”）。根据解释 15 号：

A、中捷航空航天将固定资产达到预定可使用状态前或者研发过程中产出的产品或副产品对外销售的，按照《企业会计准则第 14 号——收入》《企业会计准则第 1 号——存货》等规定，对试运行销售相关的收入和成本分别进行会计处理，计入当期损益，不再将试运行销售相关收入抵销相关成本后的净额冲减固定资产成本或者研发支出，自 2022 年 1 月 1 日起实施，公司追溯应用解释 15 号规定。该变更对中捷航空航天 2022 年 1 月 1 日财务报表无影响。

B、中捷航空航天在判断合同是否为亏损合同时所考虑的“履行合同的成本”，不仅包括履行合同的增量成本（直接人工、直接材料等），还包括与履行合同直接相关的其他成本的分摊金额（用于履行合同的固定资产的折旧费用分摊金额等），自 2022 年 1 月 1 日起实施。中捷航空航天按照解释 15 号的规定，对于首次实施日 2022 年 1 月 1 日尚未履行完成所有义务的合同，累积影响数调整 2022 年年初留存收益及其他相关的财务报表项目。该变更对中捷航空航天 2022 年 1 月 1 日财务报表无影响。

## ②《企业会计准则解释第 16 号》

财政部于 2022 年 12 月 13 日发布了《企业会计准则解释第 16 号》（以下简称“解释 16 号”）。根据解释 16 号：

A、对于不是企业合并、交易发生时既不影响会计利润也不影响应纳税所得额（或可抵扣亏损）、且初始确认的资产和负债导致产生等额应纳税暂时性差异和可抵扣暂时性差异的单项交易，不再豁免初始确认递延所得税负债和递延所得税资产。中捷航空航天对该类交易因资产和负债的初始确认所产生的应纳税暂时性差异和可抵扣暂时性差异，在交易发生时分别确认相应的递延所得税负债和递延所得税资产。根据解释 16 号的规定，中捷航空航天决定于 2023 年 1 月 1 日执行上述规定，并在 2023 年度财务报表中对 2022 年 1 月 1 日之后发生的该等单项交易追溯应用。对于 2022 年 1 月 1 日之前发生的该等单项交易，如果导致 2022 年 1 月 1 日相关资产、负债仍然存在暂时性差异的，中捷航空航天在 2022 年 1 月 1 日确认递延所得税资产和递延所得税负债，并将差额（如有）调整 2022 年 1 月 1 日的留存收益。该变更对中捷航空航天 2022 年 1 月 1 日财

务报表无影响。

B、中捷航空航天作为分类为权益工具的金融工具的发行方，如对此类金融工具确认的相关股利支出按照税收政策规定在企业所得税税前扣除的，则中捷航空航天在确认应付股利时，对于所分配的利润来源于以前产生损益的交易或事项，该股利的所得税影响计入当期损益；对于所分配的利润来源于以前确认在所有者权益中的交易或事项，该股利的所得税影响计入所有者权益项目，自 2022 年 1 月 1 日起实施。该等应付股利确认于 2022 年 1 月 1 日之前且相关金融工具在 2022 年 1 月 1 日尚未终止确认的，进行追溯调整。该变更对中捷航空航天 2022 年 1 月 1 日财务报表无影响。

C、对于修改以现金结算的股份支付协议中的条款和条件，使其成为以权益结算的股份支付的（含修改发生在等待期结束后的情形），中捷航空航天在修改日按照所授予权益工具当日的公允价值计量以权益结算的股份支付，将已取得的服务计入资本公积，同时终止确认以现金结算的股份支付在修改日已确认的负债，两者之间的差额计入当期损益，自 2022 年 1 月 1 日起实施。中捷航空航天按照解释 16 号的规定，对于 2022 年 1 月 1 日之前发生的该类交易进行调整，将累积影响数调整 2022 年 1 月 1 日留存收益及其他相关财务报表项目。该变更对中捷航空航天 2022 年 1 月 1 日财务报表无影响。

### ③《企业会计准则解释第 17 号》第一条和第三条

财政部于 2023 年 10 月 25 日发布了《企业会计准则解释第 17 号》（以下简称“解释 17 号”）。根据解释 17 号：

#### A、关于流动负债与非流动负债的划分

中捷航空航天在资产负债表日没有将负债清偿推迟至资产负债表日后一年以上的实质性权利的，该负债应当归类为流动负债；对于符合《企业会计准则第 30 号——财务报表列报》非流动负债划分条件的负债，即使中捷航空航天有意图或者计划在资产负债表日后一年内（含一年，下同）提前清偿该负债，或者在资产负债表日至财务报告批准报出日之间已提前清偿该负债，该负债仍应归类为非流动负债。

对于中捷航空航天贷款安排产生的负债，中捷航空航天在资产负债表日或

者之前应遵循的契约条件，影响该权利在资产负债表日是否存在的判断，进而影响该负债在资产负债表日的流动性划分；中捷航空航天在资产负债表日之后应遵循的契约条件（如有的契约条件规定基于资产负债表日之后 6 个月的财务状况进行评估），不影响该权利在资产负债表日是否存在的判断，与该负债在资产负债表日的流动性划分无关。

负债的条款导致中捷航空航天在交易对手方选择的情况下通过交付自身权益工具进行清偿的，如果公司按照《企业会计准则第 37 号——金融工具列报》的规定将上述选择权分类为权益工具并将其作为复合金融工具的权益组成部分单独确认，该条款不影响该项负债的流动性划分。

中捷航空航天自 2024 年 1 月 1 日起实施上述解释，并按本解释的规定对可比期间信息进行调整。该变更对中捷航空航天 2022 年和 2023 年财务报表无影响。

#### B、关于售后租回交易的会计处理

售后租回交易中的资产转让属于销售的，在租赁期开始日后，中捷航空航天按照《企业会计准则第 21 号——租赁》第二十条的规定对售后租回所形成的使用权资产进行后续计量，并按照《企业会计准则第 21 号——租赁》第二十三条至第二十九条的规定对售后租回所形成的租赁负债进行后续计量。中捷航空航天在对售后租回所形成的租赁负债进行后续计量时，确定租赁付款额或变更后租赁付款额的方式不得导致其确认与租回所获得的使用权有关的利得或损失。租赁变更导致租赁范围缩小或租赁期缩短的，中捷航空航天仍按照《企业会计准则第 21 号——租赁》第二十九条的规定将部分终止或完全终止租赁的相关利得或损失计入当期损益，不受前款规定的限制。

中捷航空航天自 2024 年 1 月 1 日起实施上述解释，并按本解释的规定对可比期间信息进行调整。该变更对中捷航空航天 2022 年和 2023 年财务报表无影响。

#### （2）会计估计变更

报告期内，中捷航空航天未发生会计估计变更事项。

### 3、重大会计政策或会计估计与上市公司差异情况

报告期内，中捷航空航天重大会计政策或会计估计与上市公司不存在重大差异。

### 4、会计政策和会计估计与同行业或同类资产之间的差异及对利润的影响

报告期内，中捷航空航天会计政策与会计估计方面与同行业或同类资产不存在重大差异。

### 5、财务报表编制基础及重大判断和假设

#### （1）财务报表编制基础

1) 财务报表以持续经营为基础列报。

2) 中捷航空航天会计核算以权责发生制为基础。除某些金融工具外，本财务报表均以历史成本为计量基础。资产如果发生减值，则按照相关规定计提相应的减值准备。

### 6、行业特殊的会计处理政策

报告期内，中捷航空航天所处行业不存在特殊的会计处理政策。

（十一）涉及立项、环保、行业准入、用地、规划、施工建设等有关报批事项的情况

截至本报告书签署日，中捷航空航天不存在需要报批的、尚未投运的在建项目。

## 三、天津天锻 78.45%股权

### （一）基本情况

公司名称	天津市天锻压力机有限公司
注册地址	北辰区小淀镇津围公路东
主要办公地点	北辰区小淀镇津围公路东
法定代表人	刘国福
企业类型	有限责任公司
注册资本	16,077.61 万元人民币

统一社会信用代码	911201137303863474
成立日期	2001年10月10日
经营范围	一般项目：液压动力机械及元件制造；液压动力机械及元件销售；金属成形机床制造；金属成形机床销售；机械设备租赁；模具制造；普通机械设备安装服务；模具销售；国内货物运输代理；航空国际货物运输代理；国际货物运输代理；润滑油销售；国内船舶代理；国际船舶代理；汽车零部件及配件制造；汽车零配件零售；金属材料销售；对外承包工程；海洋工程装备制造；海洋工程装备销售；金属结构制造；金属结构销售；技术服务、技术开发、技术咨询、技术交流、技术转让、技术推广；信息技术咨询服务。（除依法须经批准的项目外，凭营业执照依法自主开展经营活动）许可项目：技术进出口；进出口代理；货物进出口；海关监管货物仓储服务（不含危险化学品）；建筑劳务分包。（依法须经批准的项目，经相关部门批准后方可开展经营活动，具体经营项目以相关部门批准文件或许可证件为准）

## （二）历史沿革

### 1、历史沿革情况

#### （1）2001年10月，天津天锻设立

2001年7月18日，机电集团向天津市锻压机床总厂<sup>1</sup>出具《关于设立天津市天锻压力机有限公司的批复》（津机控资[2001]48），同意其与德州起重、徐水机械、济宁泰丰等共同出资设立天津天锻。

2001年8月20日，锻压机床总厂分别与叶志华、德州向阳起重安装有限公司（以下简称“德州起重”）、济宁泰丰液压机设备有限公司（以下简称“济宁泰丰”）、天津市振麟工贸有限公司（以下简称“振麟工贸”）、徐水县机械铸造厂（以下简称“徐水机械”）、天津市瑞丰实业公司（以下简称“天津瑞丰”）等签署《出资协议》。《出资协议》中约定锻压机床总厂以固定资产（设备）形式出资，经天津市大维有限责任会计师事务所评估，并经天津市财政局确认，价值为1,506万元，占注册资本的79.98%；叶志华以实物形式出资，经评估作价30万元为出资，占注册资本的1.59%；德州起重以实物形式出资，经评估作价39万元，占注册资本的2.07%；济宁泰丰以实物形式出资，经评估作价20万元，占注册资本的1.06%；振麟工贸以现金形式出资，出资额40万元，占注册资本的2.12%；宁波宇光实业公司（以下简称“宇光实业”）

<sup>1</sup>根据2024年3月8日对百利集团的访谈，锻压机床总厂在2000年及以后一直为机电集团控制的下属企业。

以实物形式出资，经评估作价 50 万元，占注册资本的 2.66%；徐水机械以实物形式出资，经评估作价 50 万元，占注册资本的 2.66%；天津瑞丰以现金形式出资，出资额 148 万元，占注册资本的 7.86%。全体董事选举卢志永担任董事长兼经理，为法定代表人。

2001 年 9 月 3 日，天津大维有限责任公司会计师事务所出具《验资报告》（津维会字（2001）第 235 号），经其审验，截至 2001 年 9 月 3 日，天津天锻已收到全体股东缴纳的注册资本 1,883 万元，其中货币出资 188 万元，实物出资 1,695 万元。

天津天锻设立时的股权结构如下：

序号	股东名称	出资额（万元）	出资比例
1	锻压机床总厂	1,506.00	79.98% <sup>2</sup>
2	天津瑞丰	148.00	7.86%
3	宇光实业	50.00	2.66%
4	徐水机械	50.00	2.66% <sup>2</sup>
5	振麟工贸	40.00	2.12% <sup>2</sup>
6	德州起重	39.00	2.07%
7	叶志华	30.00	1.59% <sup>2</sup>
8	济宁泰丰	20.00	1.06%
合计		<b>1,883.00</b>	<b>100.00%</b>

2001 年 4 月 12 日，天津市财政局向锻压机床总厂出具《关于同意天津市锻压机床总厂资产评估立项的函》（津财企一立[2001]85 号），准予资产评估立项。2001 年 6 月 27 日，天津市财政局向锻压机床总厂出具《关于对天津市锻压机床总厂资产评估项目合规性审核意见的函》（津财企一评[2001]162 号），载明“你单位《关于资产评估确认的申请》（锻压总厂综合管发字[2001]第 034 号）和天津大维有限责任公司会计师事务所出具的《天津市锻压机床总厂资产评估报告书》（津维会估字[2001]第 17 号）已收悉。根据《国有资产评估管理办法》（国务院 1991 年 91 号令）等国家有关资产评估规定，此次评估业经我局立项，评估目的为投资组建有限责任公司提供资产价值依据。”

<sup>2</sup>本报告书天津天锻历史沿革载明的持股比例以天津天锻章程载明的各股东持有的出资额除以注册资本总额所得比例为准，但与天津天锻章程及其他底稿文件记载的股权比例存在 0.01%的误差。

2022年5月31日，北京厚同资产评估有限公司就天津天锻设立出资进行追溯评估并出具《德州市向阳起重安装有限公司等五个小股东以实物资产出资参与组建天津市天锻压力机有限公司所涉及的库存商品类资产价值项目追溯性评估咨询报告》（厚同评咨字（2022）第040号），按照2001年6月30日为评估基准日，德州起重、济宁泰丰、宇光实业、徐水机械及叶志华以实物资产出资参与组建天津天锻所涉及的库存商品类资产的评估价值为240.32万元。

### （2）2002年4月，第一次股权转让

2002年3月13日，天津天锻召开股东会，全体股东一致同意锻压机床总厂将所持天津天锻58.42%股权转让给机电集团，以清偿对机电集团的债务。

2002年3月31日，锻压机床总厂与机电集团签订《股权抵偿债务协议》，约定锻压机床总厂将其持有的天津天锻58.42%的股权按1,100万元的价格转让给机电集团抵偿锻压机床总厂对机电集团的欠款。

本次股权转让后，天津天锻的股权结构如下：

序号	股东名称	出资额（万元）	出资比例
1	机电集团	1,100.00	58.42%
2	锻压机床总厂	406.00	21.56% <sup>3</sup>
3	天津瑞丰	148.00	7.86%
4	宇光实业	50.00	2.66%
5	徐水机械	50.00	2.66%
6	振麟工贸	40.00	2.12%
7	德州起重	39.00	2.07%
8	叶志华	30.00	1.59%
9	济宁泰丰	20.00	1.06%
合计		<b>1,883.00</b>	<b>100.00%</b>

### （3）2003年12月，第二次股权转让

#### 1) 股权转让基本情况

2003年9月9日，机电集团向天津天锻出具《关于同意变更天锻压力机有

<sup>3</sup>本报告书该部分持股比例以406万元实际出资额除以注册资本总额所得比例为准，但与天津天锻章程及其他底稿文件记载的股权比例存在0.01%的误差。

限公司股权结构的通知》（津机控资[2003]55号），同意锻压机床总厂所属企业天津瑞丰转让所持有的148万元天津天锻股权。

2003年12月12日，天津天锻召开股东会，全体股东一致同意德州起重收购叶志华持有的天津天锻1.59%的股权、天津瑞丰持有的天津天锻7.86%的股权、济宁泰丰持有的天津天锻1.06%的股权、宇光实业持有的天津天锻2.66%的股权、徐水机械持有的天津天锻2.66%的股权。

同日，德州起重分别与徐水机械、济宁泰丰、宇光实业、天津瑞丰、叶志华签署《转股协议》。

2022年6月2日，北京厚同资产评估有限公司就上述转让股权进行追溯评估并出具《天津市锻压机床总厂收购德州市向阳起重安装有限公司等五家股东持有的天津市天锻压力机有限公司股权所涉及的天津市天锻压力机有限公司股东全部权益价值项目追溯性评估咨询报告》（厚同评咨字（2022）第041号），载明以2002年12月31日为评估基准日，天津天锻股东全部权益价值的评估价值为1,927.71万元。

本次股权转让后，天津天锻的股权结构如下：

序号	股东名称	出资额（万元）	出资比例
1	机电集团	1,100.00	58.42%
2	锻压机床总厂	406.00	21.56%
3	德州起重	337.00	17.90%
4	振麟工贸	40.00	2.12%
合计		<b>1,883.00</b>	<b>100.00%</b>

## 2) 代持情况

根据天津天锻及相关历史股东的说明，徐水机械、济宁泰丰、宇光实业、叶志华持有股权转让的受让方实际为锻压机床总厂，德州起重也将其持有的天津天锻2.07%股权转让给锻压机床总厂，各方协商由德州起重代持上述受让股权。本次转让后的代持情况如下：



序号	公司章程的出资情况			实际出资情况		
	工商登记 股东	工商登记出 资 金额（万元）	工商登记 出 资 比例	实际出资人	出 资 金 额 （ 万 元）	出 资 比 例
1	德州起重	337.00	17.90%	锻压机床总厂	189.00	10.04%
				德州起重	148.00	7.86%

#### （4）2004年5月，第三次股权转让

根据《民事调解书》（（2001）一中民初字第173号），锻压机床总厂应在调解书生效后立即给付邯郸市冀南建筑防水工程有限责任公司（以下简称“邯郸建筑”）工程款70万元，2002年2月5日前给付邯郸建筑工程款20万元，2002年6月30日前给付邯郸建筑工程款83万元。锻压机床总厂如不按期给付上述款项，除上述款项外，还需支付停工损失费27.28万元。因锻压机床总厂未按照《民事调解书》（（2001）一中民初字第173号）的约定向邯郸建筑支付款项，天津市第一中级人民法院于2002年12月3日作出《民事裁定书》（（2002）一中执字第1305号），查封锻压机床总厂持有的天津天锻股权。

2003年5月9日，天津市正泰有限责任会计师事务所出具《资产评估报告书》（津正泰评报字（2003）第500074号），载明以2003年2月28日为评估基准日，委估资产拍卖清偿参考价值为219.37万元。该次评估目的为天津市第一中级人民法院对已查封的锻压机床总厂投资在天津天锻的406万元股权提供拍卖清偿参考价值。根据2004年5月12日天津产权交易所出具的“津产权鉴字第2003380号”《产权交易鉴证书》，载明“根据天津市第一中级人民法院民事裁定书（2002）一中执字第1305号就邯郸市冀南建筑防水工程有限责任公司与天津市锻压机床总厂欠款纠纷问题作出裁定，并根据津政发[2002]16号及津财企一[2002]22号文件规定，天津市锻压机床总厂将其持有的天津市天锻压力机有限公司的406万元股权以拍卖的方式转让给邯郸市冀南建筑防水工程有限责任公司。此项股权交易符合交易鉴证程序，予以鉴证。”

2004年5月21日，天津天锻召开股东会，全体股东一致同意锻压机床总厂将其持有的天津天锻21.56%股权以拍卖方式转让给邯郸建筑。

2004年5月30日，锻压机床总厂与邯郸建筑签订《股转协议》，约定锻压机床总厂将其持有的天津天锻21.56%的股权转让给邯郸建筑。

本次股权转让后，天津天锻的股权结构如下：

序号	股东名称	出资额（万元）	出资比例
1	机电集团	1,100.00	58.42%
2	邯郸建筑	406.00	21.56%
3	德州起重	337.00	17.90%
4	振麟工贸	40.00	2.12%
合计		<b>1,883.00</b>	<b>100.00%</b>

（5）2004年6月，第四次股权转让

1) 股权转让基本情况

2003年12月31日，机电集团出具《关于变更天锻压力机有限公司股权结构的批复》（津机控资[2003]97号），同意天津天锻经营者群体受让邯郸建筑以司法拍卖方式获得的天津天锻21.56%股权。

2004年6月15日，卢志永与邯郸建筑签订《转股协议》，约定邯郸建筑将其持有的天津天锻21.56%的股权转让给卢志永。

2004年6月20日，天津天锻召开股东会，全体股东一致同意邯郸建筑将其持有的天津天锻21.56%股权转让给自然人卢志永。

本次股权转让后，天津天锻的股权结构如下：

序号	股东名称	出资额（万元）	出资比例
1	机电集团	1,100.00	58.42%
2	卢志永	406.00	21.56%
3	德州起重	337.00	17.90%
4	振麟工贸	40.00	2.12%
合计		<b>1,883.00</b>	<b>100.00%</b>

2) 代持情况

根据天津天锻的说明及吴日、徐克志出具的《确认函》，本次股权转让的受让方实际为卢志永、吴日、徐克志。卢志永、吴日、徐克志的受让比例为5:3:1，全部由卢志永代持。本次转让后的代持情况如下：

序号	公司章程的出资情况			实际出资情况		
	工商登记 股东	工商登记出 资金额（万元）	工商登记 出资比例	实际出资人	出资金额 （万元）	出资比例
1	德州起重	337.00	17.90%	锻压机床总厂	189.00	10.04%
				德州起重	148.00	7.86%
2	卢志永	406.00 <sup>4</sup>	21.56%	卢志永	225.56	11.98%
3				吴日	135.33	7.19%
4				徐克志	45.09 <sup>4</sup>	2.39%

#### （6）2005年1月，第五次股权转让

##### 1) 股权转让基本情况

2005年1月10日，天津天锻召开股东会，全体股东一致同意德州起重将其持有的天津天锻17.90%的股权、振麟工贸将其持有的天津天锻2.12%、卢志永将其持有的天津天锻21.56%的股权转让给吴日。同日，吴日分别与德州起重、振麟工贸、卢志永签署了《转股协议》。

本次股权转让后，天津天锻的股权结构如下：

序号	股东名称	出资额（万元）	出资比例
1	机电集团	1,100.00	58.42%
2	吴日	783.00	41.58%
合计		<b>1,883.00</b>	<b>100.00%</b>

##### 2) 代持情况

根据天津天锻的说明，本次股权转让后，原德州起重持有的天津天锻17.90%股权改由吴日持有；其中10.04%的股权为德州起重代锻压机床总厂持有，该等股权转让为代持主体的变更，转让后改为由吴日代锻压机床总厂持有10.04%的股权；其余7.86%的股权为德州起重真实持有，并真实转让予吴日。根据天津天锻的说明，由于卢志永调离天津天锻，卢志永将其持有的天津天锻全部股权转让由天津天锻新任总经理吴日持有；转让后吴日、徐克志、冯永平分别持有天津天锻注册资本315.77万元、45.09<sup>4</sup>万元和45.09<sup>4</sup>万元。

<sup>4</sup>公司章程中记录卢志永出资金额为406万元，2015年职工持股经员工签字并经公正的确认函中记录2004年徐克志、2005年徐克志和2005年冯永平的出资金额均为45.09（因2011年8月3日股东大会将406万元出资金额调整为405.79，详见脚注7），导致此处出资金额和股权比例计算存在尾差。

本次转让后的代持情况如下：

序号	公司章程的出资情况			实际出资情况		
	工商登记 股东	工商登记出 资金额（万元）	工商登记 出资比例	实际出资人	出资金额 （万元）	出资比例
1	吴日	783.00	41.58%	锻压机床总厂	189.00	10.04%
2				吴日	503.61	26.75%
3				冯永平	45.09 <sup>4</sup>	2.39%
4				徐克志	45.09 <sup>4</sup>	2.39%

#### （7）2007年9月，第六次股权转让

##### 1) 股权转让基本情况

2007年9月12日，机电集团出具《关于规范调整天锻压力机有限公司股权结构的批复》（津机控投[2007]51号），同意将天津天锻经营者群体持有天津天锻的41.58%股权中的20.03%股权变更至机电集团名下，其中将锻压机床总厂持有的10.03%股权<sup>5</sup>，以清偿锻压机床总厂对机电集团债务的方式转让给机电集团；天津天锻经营者群体持有的10%<sup>6</sup>天津天锻股权转让给机电集团。

2007年9月14日，天津天锻召开股东会，全体股东一致同意吴日将其持有的天津天锻20.03%的股权转让给机电集团。同日，机电集团与吴日签署《转股协议》，约定吴日将其持有的天津天锻20.03%的股权转让给机电集团。

吴日、机电集团及锻压机床总厂签订《关于天津市天锻压力机有限公司10.03%<sup>6</sup>股权问题的备忘录》，吴日于2007年9月向机电集团转让的天津天锻10.03%<sup>6</sup>股权，系以该股权代偿锻压机床总厂所欠机电集团债务人民币189万元。

根据吴日、机电集团及天津天锻签订的《股权转让及债务清偿协议（10%部分）》以及机电集团和天津天锻签订的《股权转让及债务清偿协议（10%<sup>7</sup>部分）的补充协议》，吴日将其持有天津天锻股权中的10%<sup>7</sup>部分转让给机电集团，机电集团将对天津天锻享有的500万元债权扣减188万元作为股权转让款，用于清偿原天津瑞丰和振麟工贸对天津天锻的借款。

本次股权转让后，天津天锻的股权结构如下：

<sup>5</sup>底稿文件中股权比例为10.03%，实际189万元出资对应股权比例为10.04%，除此外采用10.03%披露外，本报告书其他部分均按照10.04%披露；

<sup>6</sup>底稿文件中股权比例为10%，实际188万元出资对应股权比例为9.98%，本报告书均采用10%披露。

序号	股东名称	出资额（万元）	出资比例
1	机电集团	1,477.21	78.45%
2	吴日	405.79	21.55% <sup>7</sup>
合计		<b>1,883.00</b>	<b>100.00%</b>

## 2) 代持情况

本次转让后的代持情况如下：

序号	公司章程的出资情况			实际出资情况		
	工商登记 股东	工商登记出 资金额（万元）	工商登记 出资比例	实际出资人	出资金额 （万元）	出资比例
1	吴日	405.79	21.55%	吴日	315.61	16.76%
2				冯永平	45.09 <sup>4</sup>	2.39%
3				徐克志	45.09 <sup>4</sup>	2.39%

## (8) 2011年10月，第一次增资

## 1) 增资转让基本情况

2011年7月28日，天津国信资产评估有限公司出具《天津百利机电控股集团有限公司增资项目涉及的建（构）筑物和土地使用权资产评估报告书》（津国信评报字（2011）第032号），以2010年10月31日为评估基准日，出对天津天锻增资的建（构）筑物和土地使用权的评估价值合计17,018.26万元。2011年9月2日，天津市国资委就上述拟增资资产评估项目进行备案。

2011年9月2日，天津市国资委就天津国信资产评估有限公司出具的《资产评估报告书》（津国信评报字（2011）第008号）所载的评估结果（以2010年10月31日为评估基准日，天津天锻的股东全部权益价值评估价值合计22,929.77万元）进行备案。

2011年9月16日，天津市国资委下发了《关于同意对天津市天锻压力机有限公司增资的批复》（津国资企改[2011]229号），同意本次天津天锻增资事项。

2011年10月11日，天津天锻召开股东会，全体股东一致同意吸收泰康实

<sup>7</sup> 2011年8月3日，天津天锻召开股东会，确认2007年9月转让过程中由于取整导致股权记载存在尾差，将公司章程中吴日的持股比例修由21.56%改为21.55%，并按照持股比例重新计算了全体股东的出资额，将出资额更改为405.79万元，机电集团股权出资额调整为1,477.21万元，股权比例调整为78.45%。

业为天津天锻新股东；同意天津天锻增加注册资本 3,194.61 万元，其中：百利机电以自有土地及地上建筑物出资 1,397.73 万元计入注册资本，吴日以 688.44 万元货币出资计入注册资本，泰康实业以 1,108.44 万元货币出资计入注册资本。同日，百利机电、吴日、泰康实业签署《增资协议》，约定百利机电以自有土地及地上建筑物经评估折合人民币 17,018.26 万元出资，吴日以现金人民币 8,383.28 万元出资，泰康实业以现金 13,500.00 万元出资。

2011 年 10 月 28 日，天津广信有限责任会计师事务所出具《验资报告》（津广信验内（2011）第 275 号），经其审验，截至 2011 年 10 月 27 日止，天津天锻已收到百利机电、吴日、泰康实业缴纳的新增注册资本 3,194.61 万元，其中，各股东以货币出资 1,796.88 万元，实物出资 536.98 万元，土地使用权出资 860.75 万元。

本次增资后，天津天锻的股权结构如下：

序号	股东	出资额（万元）	出资比例
1	百利机电	2,874.94	56.62%
2	泰康实业	1,108.44	21.83%
3	吴日	1,094.22	21.55%
合计		<b>5,077.61</b>	<b>100.00%</b>

## 2) 代持情况

根据天津天锻的说明和吴日出具的《确认函》，吴日出资款 8,383.28 万元中，3,937.00 万元来源于包括冯永平在内的天津天锻 147 名职工，该等职工出资所对应的天津天锻股权全部由吴日代为持有。

本次转让后的代持情况如下：

序号	公司章程的出资情况			实际出资情况		
	工商登记 股东	工商登记出 资 金额（万元）	工商登记 出 资 比例	实际出资人	出 资 金 额 （万元）	出 资 比 例
1	吴日	1,094.22	21.55%	吴日	680.74	13.41%
2				冯永平	145.27	2.86%
3				徐克志	45.09	0.89%
4				其他持股职工	223.12	4.39%

注：冯永平参与本次增资，徐克志未参与本次增资。

（9）2012年9月，第七次股权转让

1) 增资转让基本情况

2012年9月24日，天津华夏金信资产评估有限公司出具《资产评估报告》（华夏金信评报字（2012）225号），以2011年12月31日为评估基准日，天津天锻股东全部权益价值的评估值为80,101.62万元。2012年9月27日，天津市国资委就上述天津天锻股东全部权益价值评估项目进行备案。

2012年9月28日，天津天锻召开股东会，全体股东一致同意百利机电出资4,640.00万元从股东吴日处受让其持有天津天锻6.52%的股权。同日，双方签署了股权收购协议，百利机电以4,640.00万元的价格收购吴日持有的天津天锻6.52%的股权。

2012年10月23日，天津市国资委出具《市国资委关于同意百利机电收购吴日所持天锻公司6.52%股权的批复》（津国资企改[2012]317号），同意百利机电出资4,640.00万元收购自然人吴日所持天津天锻6.52%股权。

本次股权转让后，天津天锻的股权结构如下：

序号	股东名称	出资额（万元）	出资比例
1	百利机电	3,206.00	63.14%
2	泰康实业	1,108.44	21.83%
3	吴日	763.16	15.03%
合计		<b>5,077.61</b>	<b>100%</b>

2) 代持情况

本次转让后的代持情况如下：

序号	公司章程的出资情况			实际出资情况		
	工商登记 股东	工商登记出 资金额（万元）	工商登记 出资比例	实际出资人	出资金额 （万元）	出资比例
1	吴日	763.16	15.03%	吴日	349.68	6.89%
2				冯永平	145.27	2.86%
3				徐克志	45.09	0.89%
4				其他持股职工	223.12	4.39%

（10）2012年12月，第八次股权转让

2012年11月1日，百利机电与泰康实业签订《股权转让协议》，约定百利机电将其持有的天津天锻56.62%的股权以45,555.70万元的价格转让给泰康实业。

2012年11月14日，天津市国资委出具《市国资委关于同意天津泰康实业有限公司收购天津市天锻压力机有限公司及天津市天发重型水电设备制造有限公司股权的批复》（津国资企改[2012]344号），同意泰康实业以45,555.70万元收购百利机电持有天津天锻56.62%股权，天津天锻经国资委备案的净资产评估值为人民币80,101.62万元，以上述资产评估结果所确定的标的股权价值45,353.54万元作为参考依据，经泰康实业与百利机电协商，泰康实业收购上述股权需出资人民币45,555.70万元。

2012年12月1日，天津天锻召开股东会，同意百利机电将其持有的天津天锻56.62%股权转让给泰康实业。

本次股权转让后，天津天锻的股权结构如下：

序号	股东名称	出资额（万元）	出资比例
1	泰康实业	3,983.38	78.45%
2	百利机电	331.06	6.52%
3	吴日	763.16	15.03%
合计		<b>5,077.61</b>	<b>100%</b>

#### （11）2015年10月，第二次增资

##### 1) 增资转让基本情况

2013年5月29日，天津天锻召开第二届第四十三次董事会，决议同意启动实施“智能化成形装备生产线技术改造项目”，项目新增建设投资11,000.00万元，拟由股东方按持股比例同比增资。

2014年1月14日，天津市国资委向百利机电下发了《市国资委关于同意对天津市天锻压力机有限公司增加注册资本的批复》（津国资企改[2014]10号），同意百利机电与泰康投资、吴日以货币方式对天津天锻进行同比例增资，增资金额共计11,000.00万元，增资后，天津天锻注册资本由5,077.61万元增加到16,077.61万元。



2015年10月29日，天津天锻召开股东会，全体股东一致同意天津天锻注册资本由5,077.61万元增加到16,077.61万元。新增注册资本11,000.00万元，其中百利集团以货币形式出资717.20万元，泰康投资<sup>8</sup>以货币形式出资8,629.50万元，吴日以货币形式出1,653.30万元。

2015年10月30日，瑞华会计师事务所（特殊普通合伙）出具《天津市天锻压力机有限公司验资报告》（瑞华津验字[2015]12050004号），经其审验，截至2015年10月29日，天津天锻已收到百利集团、泰康投资、吴日缴纳的新增注册资本（实收资本）合计人民币11,000.00万元。

本次增资后，天津天锻的股权结构如下：

序号	股东名称	出资额（万元）	出资比例
1	泰康投资	12,612.88	78.45%
2	百利集团	1,048.26	6.52%
3	吴日	2,416.46	15.03%
合计		<b>16,077.61</b>	<b>100.00%</b>

## 2) 代持情况

根据天津天锻的说明和吴日出具的《确认函》，本次增资前，天津天锻员工持股进行了内部转让，本次增资吴日认缴出资的1,653.30万元中，884.19万元为吴日代其他持股职工出资，由吴日向其他持股职工提供借款。结合2015年各职工股股东出具的确认函，本次转让后的代持情况如下：

序号	公司章程的出资情况			实际出资情况		
	工商登记股东	工商登记出资金额（万元）	工商登记出资比例	实际出资人	出资金额（万元）	出资比例
1	吴日	2,416.46	15.03%	吴日	1,124.13	6.99%
2				冯永平	459.99	2.86%
3				徐克志	142.81	0.89%
4				其他持股职工	689.53	4.29%

## (12) 2016年6月，第九次股权转让

2015年12月，全体职工股股东分别签署《确认函》，对当时持有天津天

<sup>8</sup> 天津泰康实业有限公司于2013年10月更名为天津泰康投资有限公司。

锻股权、吴日代持事项、所持股转移至持股平台事项进行确认；2016年1月，天津市北方公证处对签署全体职工股股东的《确认函》进行公证。

2016年5月27日，天津天锻召开股东会，全体股东一致同意《关于〈天津市天锻压力机有限公司职工持股规范解决方案〉的议案》《关于公司股权转让的议案》，同意根据《天津市天锻压力机有限公司职工持股规范解决方案》中规定的原则及方案，对天津天锻职工持股事项予以规范解决，同意吴日将其持有的天津天锻13.17%的股权转让给耀锻合伙、将其持有的天津天锻0.76%的股权转让给荣锻合伙、将其持有的天津天锻0.48%的股权转让给金锻合伙、将其持有的天津天锻0.62%的股权转让给银锻合伙。天津天锻其他股东百利集团和泰康投资同意放弃本次股权转让的优先购买权。

2016年5月31日，吴日分别与耀锻合伙、荣锻合伙、金锻合伙、银锻合伙签署《股权转让协议》。本次股权转让完成后，吴日及原由吴日代持的职工股东转为通过四个合伙平台间接持有天津天锻的股权。

本次股权转让后，天津天锻的股权结构如下：

序号	股东名称	出资额（万元）	出资比例
1	泰康投资	12,612.88	78.45%
2	百利集团	1,048.26	6.52%
3	耀锻合伙	2,117.96	13.17%
4	荣锻合伙	122.21	0.76%
5	银锻合伙	99.59	0.62%
6	金锻合伙	76.71	0.48%
合计		<b>16,077.61</b>	<b>100.00%</b>

### （13）2021年9月，第十次股权转让

泰康投资为香港上市公司天津发展的控股子公司，为响应天津市人民政府关于国资企业混改的要求，为后续与通用技术集团就机床产业发展进行合作做准备，泰康投资将其持有的天津天锻78.45%股权转让给津智资本。

2020年4月29日，江苏中企华中天资产评估有限公司出具《拟转让天津市天锻压力机有限公司股权所涉及该公司股东全部权益价值资产评估报告》（苏中资评报字（2020）第4040号），载明以2019年9月30日为评估基准日，

天津天锻的股东全部权益的市场价值为 72,155.45 万元，78.45%股权价值为 56,605.96 万元。2020 年 5 月 21 日，泰康投资的国资监管机构天津津联投资控股有限公司对该评估项目进行备案。

2020 年 6 月 10 日，天津津联投资控股有限公司出具《关于同意天津市天锻压力机有限公司挂牌转让的批复》（津联控[2020]35 号），同意泰康投资将所持天津天锻 78.45%股权通过产权交易市场公开挂牌转让，引进一家投资者，转让价格以经备案的股东全部权益价值评估结果 72,155.45 万元为基础确定，且首次正式信息披露的转让底价不得低于经备案的转让标的评估结果。

2021 年 8 月 26 日，天津天锻召开股东会，全体股东一致同意泰康投资将持有的天津天锻 78.45%股权转让给津智资本，对应的出资额为 12,612.88 万元。天津天锻其他股东百利集团、耀锻合伙、荣锻合伙、金锻合伙和银锻合伙同意放弃本次股权转让的优先购买权。同日，泰康投资与津智资本签订了《股权转让协议》。

本次股权受让方津智资本为天津市国资委全资子公司；出让方泰康投资为香港上市公司天津发展持股 82.74%的子公司，泰康投资的实际控制人为天津市国资委。2022 年 8 月 26 日，天津天锻就本次股权转让后的股权结构取得天津市国资委出具的编号为“1200002022082600255”的《企业产权登记表》。

本次股权转让后，天津天锻的股权结构如下：

序号	股东名称	出资额（万元）	出资比例
1	津智资本	12,612.88	78.45%
2	百利集团	1,048.26	6.52%
3	耀锻合伙	2,117.96	13.17%
4	荣锻合伙	122.21	0.76%
5	银锻合伙	99.59	0.62%
6	金锻合伙	76.71	0.48%
合计		<b>16,077.61</b>	<b>100.00%</b>

#### （14）2023 年 1 月，第十一次股权转让

基于通用技术集团与天津市国资委的战略合作关系，为实现天津市装备制造产业高质量发展和通用技术集团高端机床业务发展，津智资本将其持有的天

天津天锻 78.45%股权转让给通用机床公司。

2022 年 4 月 20 日，北京中企华资产评估有限责任公司出具《天津津智国有资本投资运营有限公司拟转让天津市天锻压力机有限公司股权所涉及该公司股东全部权益价值资产评估报告》（中企华评报字（2022）第 3347 号），载明以 2021 年 9 月 30 日为评估基准日，天津天锻的净资产评估值为 76,593.01 万元。2022 年 7 月 8 日，天津市国资委对该评估项目进行备案。

2022 年 8 月 12 日，天津天锻召开股东会，全体股东一致同意津智资本向通用机床公司转让其持有的天津天锻 78.45%的股权。天津天锻其他股东百利集团、耀锻合伙、荣锻合伙、金锻合伙和银锻合伙同意放弃本次股权转让的优先购买权。

通用机床公司、津智资本和天津天锻分别于 2022 年 8 月 27 日和 2022 年 9 月 26 日签订《股权转让协议》和《补充协议》，约定按照评估备案确定的评估值 76,593.01 万元作为标的股权的作价依据，津智资本将持有的天津天锻 78.45%股权以 60,087.22 万元转让给通用机床公司。

2022 年 9 月 3 日，通用技术集团出具《关于同意机床公司收购天津市天锻压力机有限公司 78.45%股权的批复》，同意通用机床公司出资 60,087.22 万元收购津智资本持有的天津天锻 78.45%股权。

2022 年 9 月 15 日，天津市国资委出具了《市国资委关于津智资本非公开协议转让所持天锻公司 78.45%股权有关事项的批复》（津国资产权[2022]20 号），同意津智资本将持有的天津天锻 78.45%股权，以不低于 2021 年 9 月 30 日为基准日天津天锻经评估备案的净资产值为依据，作价 6.01 亿元，非公开协议转让至通用机床公司。

本次股权出让方津智资本为天津市国资委全资子公司；受让方通用机床公司为津智资本和通用技术集团共同出资设立，控股股东为通用技术集团，实际控制人为国务院国资委。2023 年 9 月 27 日，天津天锻就本次股权转让后的股权结构取得通用技术集团出具的编号为“7303863472023092700119”的《企业产权登记表》。

本次股权转让后，天津天锻的股权结构如下：

序号	股东名称	出资额（万元）	出资比例
1	通用机床公司	12,612.88	78.45%
2	百利集团	1,048.26	6.52%
3	耀锻合伙	2,117.96	13.17%
4	荣锻合伙	122.21	0.76%
5	银锻合伙	99.59	0.62%
6	金锻合伙	76.71	0.48%
合计		<b>16,077.61</b>	<b>100.00%</b>

（15）2023年4月，第十二次股权转让

2022年10月28日，北京北方亚事资产评估事务所（特殊普通合伙）出具《天津百利机械装备集团有限公司拟股权收购涉及的天津市天锻压力机有限公司股东全部权益价值资产评估报告》（北方亚事评报字[2022]第01-591号），载明截至评估基准日2022年4月30日，天津天锻的股东全部权益价值为77,644.57万元。2023年3月14日，百利集团对该评估项目进行备案。

为了优化天津天锻的股权结构，2023年4月14日，天津天锻召开股东会，全体股东一致同意耀锻合伙向百利集团转让其持有的天津天锻13.02%的股权、金锻合伙向百利集团转让其持有的天津天锻0.46%的股权、银锻合伙向百利集团转让其持有的天津天锻0.62%的股权、荣锻合伙向百利集团转让其持有的天津天锻0.76%的股权。同日，金锻合伙、耀锻合伙、荣锻合伙、银锻合伙与百利集团签署《股权转让协议》，参考评估值定价进行股权转让。

2023年12月22日，天津天锻就本次股权转让后的股权结构取得通用技术集团出具的编号为“7303863472023122200206”的《企业产权登记表》。

本次股权出让方耀锻合伙、荣锻合伙、金锻合伙和银锻合伙为员工持股平台；受让方百利集团为天津市国资委控制的企业。本次股权转让后，天津天锻的股权结构为：

序号	股东名称	出资金额（万元）	出资比例
1	通用机床公司	12,612.88	78.45%
2	百利集团	3,437.42	21.38%
3	耀锻合伙	24.70	0.15%

序号	股东名称	出资金额（万元）	出资比例
4	金锻合伙	2.60	0.02%
	合计	<b>16,077.61</b>	<b>100.00%</b>

## 2、股东出资及合法存续情况

根据天津天锻设立及历次工商登记变更材料，天津天锻历次股权变更均依法履行了工商管理部门登记和备案手续。

截至本报告书出具之日，天津天锻系合法设立并有效存续的企业法人，主体资格合法、有效，现有股东合法持有天津天锻股权。

## 3、最近三年增减资及股权转让情况

天津天锻最近三年增资及股权转让情况详见“第四章 标的资产基本情况”之“三、天津天锻 78.45%股权”之“（二）历史沿革”之“1、历史沿革情况”，相关增资及股权转让已履行必要的审议和审批程序，不存在违反相关法律法规及公司章程的规定、违反限制或禁止性规定而转让的情形。天津天锻最近三年不存在减资的情形。

## 4、最近三年评估情况

除本次交易外，天津天锻最近三年内曾进行两次资产评估。具体情况如下：

2022年4月20日，北京中企华资产评估有限责任公司出具《天津津智国有资本投资运营有限公司拟转让天津市天锻压力机有限公司股权所涉及该公司股东全部权益价值资产评估报告》（中企华评报字（2022）第3347号），载明以2021年9月30日为评估基准日，天津天锻的净资产评估值为76,593.01万元，净资产账面值56,987.30万元，增值率为34.40%。该次转让评估采用资产基础法和收益法进行评估，最终选取了资产基础法评估结果作为评估结论。

2022年10月28日，北京北方亚事资产评估事务所（特殊普通合伙）出具《天津百利机械装备集团有限公司拟股权收购涉及的天津市天锻压力机有限公司股东全部权益价值资产评估报告》（北方亚事评报字[2022]第01-591号），载明截至评估基准日2022年4月30日，天津天锻的股东全部权益价值为77,644.57万元，净资产账面值58,242.87万元，增值率为33.31%。该次转让评估采用资产基础法和收益法进行评估，最终选取了资产基础法评估结果作为评

估结论。

## 5、最近三年申请首次公开发行股票并上市或作为上市公司重大资产重组交易标的的情况

除本次交易外，天津天锻最近三年内不存在申请首次公开发行股票并上市或作为上市公司重大资产重组交易标的的情况。

### （三）股权结构及产权控制关系

#### 1、产权控制结构

截至本报告书签署日，天津天锻的股权结构如下：

序号	股东名称	出资金额（万元）	出资比例
1	通用机床公司	12,612.88	78.45%
2	百利集团	3,437.42	21.38%
3	耀锻合伙	24.70	0.15%
4	金锻合伙	2.60	0.02%
合计		<b>16,077.61</b>	<b>100.00%</b>

截至本报告书签署日，天津天锻的产权关系结构图如下：

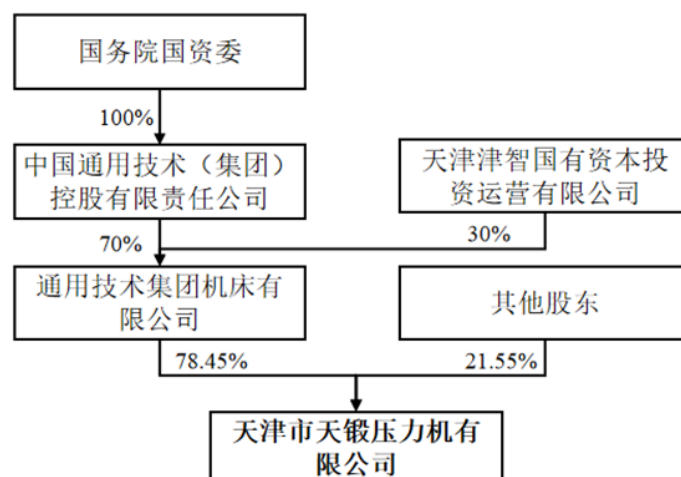

#### 2、控股股东及实际控制人

截至本报告书签署日，通用机床公司持有天津天锻 78.45% 股权，为天津天锻控股股东。天津天锻间接控股股东为通用技术集团，实际控制人为国务院国资委。

### 3、公司章程中可能对本次交易产生影响的主要内容或相关投资协议

截至本报告书签署日，天津天锻章程中不存在对本次交易产生影响的内容或相关投资协议。

### 4、高级管理人员的安排

本次重组后，天津天锻原核心管理人员不存在特别安排事宜，原则上仍沿用原有的管理机构和管理人员。若实际经营需要，将在遵守相关法律法规和其公司章程的情况下进行调整。

### 5、影响资产独立性的协议或其他安排

截至本报告书签署日，不存在影响资产独立性的协议或其他安排。

#### （四）下属公司情况

截至本报告书签署日，天津天锻拥有 2 家并表子公司，具体情况如下：

序号	公司名称	持股比例	层级	注册资本 (万元)	成立时间
1	天锻航空	51%	一级子公司	1,666.00	2013.12.09
2	天锻海洋	35%	一级子公司	860.00	2015.07.02

#### 1、天津天锻航空科技有限公司

公司名称	天津天锻航空科技有限公司		
企业性质	有限责任公司		
统一社会信用代码	91120116069896183Y		
注册资本	1,666.00 万元人民币		
实缴资本	333.20 万元人民币		
法定代表人	张敬波		
成立日期	2013 年 12 月 09 日		
注册地址	天津自贸试验区（空港经济区）航海路 180 号联体车间		
经营范围	航空、航天、国防及民用技术研发；柔性成形工艺装备及生产线、液压机及专用设备、金属成型模具及其零配件的销售、安装、维修和咨询服务；柔性成形工艺装备及生产线、液压机及专用设备、金属成型模具及零部件的生产；金属表面处理及热处理加工；自营和代理货物及技术的进出口（依法须经批准的项目，经相关部门批准后方可开展经营活动）		
股权结构	股东名称	出资额（万元）	持股比例（%）



	天津天锻	849.66	51.00
	郎利辉	816.34	49.00
	<b>合计</b>	<b>1,666.00</b>	<b>100.00</b>

注：（1）郎利辉已于 2022 年 6 月去世，目前尚未确定遗产继承人，工商信息尚未变更。（2）《天津天锻航空科技有限公司章程》及《章程修正案》约定，天锻航空各股东应在天锻航空成立后 2 年内（即 2015 年 12 月前）实缴全部出资。截至本报告书签署日，天锻航空股东尚余 679.728 万元出资尚未实缴。因天锻航空小股东郎利辉去世，其遗产继承人尚未确定，因此一直未配合天锻航空办理股权继承工商变更登记，也未及时缴足其对天锻航空的出资，基于郎利辉方无缴足出资的明确意愿，天津天锻也暂未缴足对天锻航空的全部出资。

## 2、天津市天锻海洋工程技术有限公司

公司名称	天津市天锻海洋工程技术有限公司		
企业性质	有限责任公司		
统一社会信用代码	9112011834100208XU		
注册资本	860.00 万元人民币		
实缴资本	0.00 万元		
法定代表人	冯永平		
成立日期	2015 年 7 月 2 日		
注册地址	天津自贸试验区（空港经济区）西五道 35 号汇津广场 1-4-432-2 房间		
经营期限	2015 年 7 月 2 日至 2035 年 7 月 1 日		
经营范围	海洋工程设计、施工及技术咨询服务；海上平台、船舶、港口相关设备的维修、运输、租赁和技术咨询服务；钢结构设计；国内国运代理服务；海上国际货物运输代理服务；陆路国际货物运输代理服务；航空国际货物运输代理服务；船舶代理；桥梁、港口、高铁、钢铁、冶金相关设备、生产线的设计、运输及技术咨询服务；自营和代理货物及技术的进出口。以下限分支机构经营：海上平台、国内桥梁、船舶、港口、高铁、钢铁、冶金相关设备、生产线的制造；钢结构制造（依法须经批准的项目，经相关部门批准后方可开展经营活动）		
股权结构	<b>股东名称</b>	<b>出资额（万元）</b>	<b>持股比例（%）</b>
	天津天锻	301.00	35.00
	章青	292.40	34.00
	章文瀚	137.60	16.00
	陈海周	129.00	15.00
	<b>合计</b>	<b>860.00</b>	<b>100.00</b>

注：根据天锻海洋公司章程，“股东会会议由四方股东按照以下比例行使表决权：天津天锻 51%；章青 25%；章文瀚 16%；陈海周 8%。股东会作出一般决议需经代表二分之一以上表决权股东通过，股东会作出修改公司章程、增加或者减少注册资本的决议，以及公司合并、分立、解散或者变更公司形式的决议，必须经代表三分之二以上表决权的股东通过”。“公司设董事会，成员为三人，其中天津市天锻委派二人，另外一名由章青、章文瀚委派”；“董事会所作出的决定应由三分之二以上的董事表决通过方为有效”。天锻

海洋现有三名董事，其中董事冯永平、陈海周为天津天锻委派，董事章青为天锻海洋自然人股东章青、章文瀚共同委派，且天津天锻委派董事冯永平担任董事长。综上，天津天锻能够控制天锻海洋的股东会及董事会。因此，天锻海洋为天津天锻控制的子公司。

## （五）主要资产权属、对外担保及主要负债、或有负债情况

### 1、主要资产情况

截至 2024 年 4 月 30 日，天津天锻主要资产情况如下：

单位：万元

项目	金额
货币资金	42,726.74
应收票据	5,746.56
应收账款	22,037.77
应收款项融资	11,924.83
预付款项	2,522.44
其他应收款	332.44
存货	92,799.27
合同资产	8,369.88
其他流动资产	779.30
<b>流动资产合计</b>	<b>187,239.22</b>
固定资产	18,675.95
在建工程	874.32
使用权资产	278.22
无形资产	8,125.32
长期待摊费用	1,095.04
递延所得税资产	2,955.74
其他非流动资产	1,500.00
<b>非流动资产合计</b>	<b>33,504.57</b>
<b>资产合计</b>	<b>220,743.79</b>

截至 2024 年 4 月 30 日，天津天锻的流动资产主要为货币资金、应收账款和存货，非流动资产主要为固定资产和无形资产。

### 2、主要资产权属

#### （1）主要固定资产

截至 2024 年 4 月 30 日，天津天锻的固定资产具体情况如下：

单位：万元

项目	账面原值	累计折旧	减值准备	账面净值	成新率
房屋及建筑物	21,872.07	10,815.05	168.91	10,888.11	49.78%
机器设备	21,089.05	14,223.52	7.23	6,858.30	32.52%
运输设备	389.38	293.03	0.06	96.29	24.73%
电子设备	83.54	75.03	2.34	6.16	7.38%
办公设备	1,932.45	1,099.18	6.18	827.09	42.80%
<b>合计</b>	<b>45,366.48</b>	<b>26,505.81</b>	<b>184.73</b>	<b>18,675.95</b>	<b>41.17%</b>

## 1) 机器设备

截至 2024 年 4 月 30 日，天津天锻机器设备账面净值为 6,858.30 万元，其中净值在 100 万元以上的设备类型包括数控镗铣床和数控车床等。

## 2) 房屋及建筑物

截至本报告书签署日，天津天锻拥有 1 处已取得权属证书的自有房屋，具体情况如下：

序号	房屋所有权人	房屋坐落位置	不动产权证号	用途	建筑面积 (m <sup>2</sup> )	是否存在权利限制情形
1	天津天锻	天津市北辰区津围公路 202 号	津 (2024) 北辰区不动产权第 0312512 号	非居住	65,739.22	无

截至本报告书签署日，天津天锻及下属子公司未取得权属证书的自有房屋情况如下：

序号	房屋名称及用途	房屋坐落位置	对应土地证号	无证原因	建筑面积 (m <sup>2</sup> )
1	涂装车间	天津市北辰区津围公路 202 号	津 (2024) 北辰区不动产权第 0312512 号	历史遗留原因未取得不动产权证	194.30
2	配件库旁平房				140.37
3	空压机房				93.46

注：上述尚未取得权属证书的房产面积合计为 428.13 平方米，占天津天锻自有房产总面积的比例为 0.65%，面积占比较小，且该三处房产的评估值占天津天锻纳入评估范围的自有房产的总评估值的比例约为 0.14%。

## 3) 租赁土地

截至本报告书签署日，天津天锻不存在租赁土地的情形。

## 4) 租赁房屋

截至本报告书签署日，天津天锻有 1 处租赁房屋的情形，具体情况如下：

序号	承租方	出租方	租赁房产位置	租赁面积 (m <sup>2</sup> )	租赁用途	租赁期限
1	天津天锻	通用技术集团机床工程研究院（天津）有限公司	北辰区延吉道 123 号 1 号楼 5、6、7 层	2,988	主要用于研发设计、销售人员办公	自 2024 年 4 月 1 日至 2027 年 3 月 31 日止

#### 5) 其他使用的房产

截至本报告书签署日，天津天锻控股子公司天锻航空使用一处位于天津市河北区南口路 40 号面积为 289 平方米的房产，房产面积占天津天锻自有房产总面积的比例约为 0.65%，面积占比较小。因前述房产所在土地为国有划拨用地，相关房产的权属证书正在办理中，天锻航空未就使用该处房产与相关方签署现行有效的租赁合同，而是通过分摊房产运营费用的方式使用该房产。因此，天锻航空与天津市产品质量监督检测技术研究院电工技术科学研究中心签署《费用分摊协议书》，约定由天锻航空每年度承担天津市河北区南口路 40 号整体运营部分费用 8 万元整。根据天锻航空出具的说明，天锻航空使用上述房产主要用于研发设计等人员办公，而非天锻航空生产线所在地。

如天锻航空使用该等房屋被认定为不定期租赁，而该房屋出租方未办理该划拨地上房屋出租的审批手续，则可能被相关主管部门认定为不符合《中华人民共和国城镇国有土地使用权出让和转让暂行条例》和《中华人民共和国城市房地产管理法》关于划拨地上房屋租赁的相关规定，存在被处以罚款的风险，但该等风险应由房屋所有权人和出租方承担。天锻航空作为使用方，因出租方未办理相关租赁的审批手续，存在不能继续使用该房产的风险。

### (2) 主要无形资产

#### 1) 土地使用权

截至本报告书签署日，天津天锻拥有 1 项已取得权利证书的土地使用权，具体情况如下：

序号	土地使用权人	不动产权证书号	用途	面积 (m <sup>2</sup> )	坐落位置	使用权类型	终止日期	是否存在权利限制情形
1	天津天锻	津（2024）北辰区不动	工业用地	180,018.80	天津市北辰区津围	出让	2060.04.27	无

序号	土地 使用 权人	不动产权 证号	用途	面积 (m <sup>2</sup> )	坐落位置	使用权 类型	终止日期	是否存在 权利限制 情形
		产权第 0312512 号			公路 202 号			

截至本报告书签署日，天津天锻合法拥有上述土地使用权，该等土地权属清晰，不存在产权纠纷或潜在纠纷，不存在抵押、查封或其他权利限制情形。

## 2) 专利

截至本报告书签署日，天津天锻及下属子公司共拥有 220 项已授权专利，具体情况如下：

序号	专利权人	专利类别	专利名称	专利号	专利申请日	授权公告日	有效期	是否存在 权利限制 情形
1	天津天锻	发明专利	一种基于 LFT-D 压机的快速合模建压电气控制系统	2023103015012	2023.3.24	2024.1.9	20 年	否
2	天津天锻	发明专利	一种等温锻造压机全封闭智能制造生产线及生产方法	2023103002614	2023.3.24	2023.10.24	20 年	否
3	天津天锻	发明专利	一种蒙皮拉伸机托架的液压伺服控制系统	2020115473677	2020.12.24	2023.4.21	20 年	否
4	天津天锻	发明专利	一种基于升压速率控制的液态模锻成形工艺方法	2021110967321	2021.9.17	2023.3.14	20 年	否
5	天津天锻	发明专利	大型伺服压力机双侧水平侧挤缸的压力平衡保护装置	202011346778X	2020.11.26	2023.1.24	20 年	否
6	天津天锻	发明专利	金属旋转挤压液压机的旋转系统及挤压成型方法	2020108790634	2020.8.27	2022.11.22	20 年	否
7	天津天锻	发明专利	一种粉末成型液压机的工艺成型方法	2020108779851	2020.8.27	2022.11.22	20 年	否
8	天津天锻	发明专利	一种锻造液压机的系统性失效预测方法及系统	2022107806117	2022.7.5	2022.11.22	20 年	否
9	天津天锻	发明专利	一种垂直旋转挤压液压机	2020108779673	2020.8.27	2022.9.16	20 年	否
10	天津天锻	发明专利	一种大跨距双回转压头框式液压机	2021104822240	2021.4.30	2022.9.16	20 年	否
11	天津天锻	发明专利	一种用于旋转挤压机的下旋转装置	2020108790297	2020.8.27	2022.9.16	20 年	否
12	天津天锻	发明专利	基于贝叶斯分类模型的锻造液压机预测性维护方法及系统	2022107078016	2022.6.22	2022.9.13	20 年	否
13	天津天锻	发明专利	一种用于制备飞机蒙皮的蒙皮拉伸机	2020115474114	2020.12.24	2022.7.1	20 年	否
14	天津天锻	发明	蒙皮拉伸液压机的钳口液	2020115473982	2020.12.24	2022.7.1	20 年	否

序号	专利权人	专利类别	专利名称	专利号	专利申请日	授权公告日	有效期	是否存在权利限制情形
		专利	压控制系统					
15	天津天锻	发明专利	一种重型锻造装备远程运维状态监测系统	2020104850814	2020.6.1	2022.6.28	20年	否
16	天津天锻	发明专利	一种快速冲压液压系统	2020106512511	2020.7.8	2022.3.15	20年	否
17	天津天锻	发明专利	金属板材成形伺服液压机生产线的自动控制系统	2019104615370	2019.5.30	2022.3.15	20年	否
18	天津天锻	发明专利	一种液压机专用伺服液压垫控制系统及控制方法	2020106512348	2020.7.8	2021.11.30	20年	否
19	天津天锻	发明专利	半连续电极液压机的工艺控制系统及控制方法	2019104110198	2019.5.17	2021.6.8	20年	否
20	天津天锻	发明专利	一种基于复合材料压机的主动调平电气控制系统	2019103959520	2019.5.13	2021.6.8	20年	否
21	天津天锻	发明专利	一种基于复合材料液压机的模具识别系统	2019103933408	2019.5.13	2021.6.8	20年	否
22	天津天锻	发明专利	一种用于液压机的节能液压垫控制系统	2018103796158	2018.4.25	2021.6.8	20年	否
23	天津天锻	发明专利	一种变频控制的液压机补液和冷却控制系统	201810796241X	2018.7.19	2020.11.17	20年	否
24	天津天锻	发明专利	一种适用于多向模锻压机的复合缸	2018102794511	2018.3.30	2020.11.17	20年	否
25	天津天锻	发明专利	万吨自由锻造压机主泵缓冲卸荷用的控制盖板	2018103668840	2018.4.23	2020.9.25	20年	否
26	天津天锻	发明专利	3000T 液态模锻液压机的电液控制系统及成形工艺	2019104463062	2019.5.27	2020.9.25	20年	否
27	天津天锻	发明专利	一种利用复合填充介质进行管材充液压弯的方法	2018111563319	2018.9.29	2020.8.25	20年	否
28	天津天锻	发明专利	液态模锻铝合金锻造智能制造生产线的生产工艺	2018102924680	2018.3.30	2020.6.16	20年	否
29	天津天锻	发明专利	超塑性等温锻造液压机的恒应变控制系统及控制方法	2017102822606	2017.4.26	2018.11.20	20年	否
30	天津天锻	发明专利	等温锻造液压机的脱模控制系统及控制方法	2017102827934	2017.4.26	2018.11.20	20年	否
31	天津天锻	发明专利	全自动智能履带板冲裁生产线	2016107127411	2016.8.24	2018.10.30	20年	否
32	天津天锻	发明专利	冲压线搬运机器人防碰撞控制方法	2015102575614	2015.5.19	2018.9.25	20年	否
33	天津天锻	发明专利	锻造液压机的快锻阀控制装置	2013101934856	2013.5.22	2018.9.25	20年	否
34	天津天锻	发明专利	模锻液压机的工艺管控方法	2017102827915	2017.4.26	2018.7.31	20年	否
35	天津天锻	发明专利	锻造液压机的比例插装件泄压系统及其泄压方法	2014102796152	2014.6.20	2018.7.31	20年	否
36	天津天锻	发明专利	基于中压电机驱动比例泵的恒功率控制方法	2014105156425	2014.9.29	2018.7.31	20年	否

序号	专利权人	专利类别	专利名称	专利号	专利申请日	授权公告日	有效期	是否存在权利限制情形
37	天津天锻	发明专利	等温热成型液压机加热保温系统及操作方法	2016102393945	2016.4.15	2018.7.31	20年	否
38	天津天锻	发明专利	一种锻造液压机的支撑压力闭环控制系统及方法	2014104485463	2014.9.4	2018.5.11	20年	否
39	天津天锻	发明专利	基于 Delta 控制器的粉末液压机精确定位系统	2014104419508	2014.9.2	2018.2.6	20年	否
40	天津天锻	发明专利	一种高速连杆压力机位移传感器系统的优化方法	2015106395339	2015.9.30	2018.2.6	20年	否
41	天津天锻	发明专利	两万吨等温锻液压机的电控系统	2014104419495	2014.9.2	2017.12.8	20年	否
42	天津天锻	发明专利	大型炸药药柱自动化压制生产线	2013101960969	2013.5.24	2017.12.8	20年	否
43	天津天锻	发明专利	大型结构物牵引设备及牵引操作方法	2015109309015	2015.12.11	2017.11.3	20年	否
44	天津天锻	发明专利	大型钢结构物牵引设备用穿钢绞线装置	2015109309034	2015.12.11	2017.11.3	20年	否
45	天津天锻	发明专利	粉末制品液压机的控制系统及控制方法	2016101726255	2016.3.24	2017.11.3	20年	否
46	天津天锻	发明专利	锻造液压机泵组流量的控制系统及其控制方法	201310193978X	2013.5.22	2017.11.3	20年	否
47	天津天锻	发明专利	等温热成型液压机的加热控制系统	2014104453532	2014.9.3	2017.11.3	20年	否
48	天津天锻	发明专利	模糊 PID 速度控制的液压机电气系统	2015106392735	2015.9.30	2017.9.12	20年	否
49	天津天锻	发明专利	一种万吨压机柔性泄压系统	2014102796909	2014.6.20	2017.9.12	20年	否
50	天津天锻	发明专利	海洋工程领域多油缸同步牵引控制系统及控制方法	2015109235613	2015.12.11	2017.7.14	20年	否
51	天津天锻	发明专利	高速预成型液压机液压控制系统	2015107073258	2015.10.27	2017.7.14	20年	否
52	天津天锻	发明专利	等温锻造液压机的拉杆加热预紧电气系统	2014102796862	2014.6.20	2017.7.14	20年	否
53	天津天锻	发明专利	轮毂成型液压机用的联机故障诊断方法	2014102796133	2014.6.20	2017.5.24	20年	否
54	天津天锻	发明专利	轮毂锻造液压机的调速控制系统	2013102779010	2013.7.4	2017.5.24	20年	否
55	天津天锻	发明专利	大型超塑成形扩散连接液压机的压力控制系统	2014104456920	2014.9.3	2017.5.24	20年	否
56	天津天锻	发明专利	锻造液压机拉杆电加热控制系统	2014102794829	2014.6.20	2017.5.24	20年	否
57	天津天锻	发明专利	高速连杆多工位压力机的自动化上料控制系统及控制方法	2015106388566	2015.9.30	2017.4.12	20年	否
58	天津天锻	发明专利	一种生产石油钻杆接头的生产线	2012105091474	2012.11.30	2017.4.12	20年	否
59	天津天锻	发明专利	大型汽轮机叶片全自动压制生产线	2013103331355	2013.7.31	2017.4.12	20年	否

序号	专利权人	专利类别	专利名称	专利号	专利申请日	授权公告日	有效期	是否存在权利限制情形
60	天津天锻	发明专利	基于双监控系统的锻造液压控制方法	2013101848920	2013.5.17	2017.2.8	20年	否
61	天津天锻	发明专利	基于平衡阀的移动工作台液压控制系统	2013101832814	2013.5.17	2016.12.28	20年	否
62	天津天锻	发明专利	锻造液压机中中压电机温度的监测系统及方法	2013101849463	2013.5.17	2016.12.28	20年	否
63	天津天锻	发明专利	等温热成型液压机	201210463998X	2012.11.15	2016.8.31	20年	否
64	天津天锻	发明专利	大型汽轮机叶片整形切边液压机	2013103330988	2013.7.31	2016.8.31	20年	否
65	天津天锻	发明专利	锻造液压机的自动排气与微动对模控制系统	2013101832848	2013.5.17	2016.8.31	20年	否
66	天津天锻	发明专利	一种石油钻杆接头多向压制液压机	2012105060122	2012.11.30	2016.8.3	20年	否
67	天津天锻	发明专利	重型模锻液压机	2013104033404	2013.9.6	2016.6.8	20年	否
68	天津天锻	发明专利	利用模拟屏显示锻造液压机液压原理的方法	2013101820234	2013.5.17	2016.6.8	20年	否
69	天津天锻	发明专利	锻造液压机的对中控制系统	2013101832833	2013.5.17	2016.6.8	20年	否
70	天津天锻	发明专利	等温热成型锻压机保温装置	2012104639960	2012.11.15	2016.6.8	20年	否
71	天津天锻	发明专利	一种模锻液压机的模块化控制方法	2013104045204	2013.9.6	2016.6.8	20年	否
72	天津天锻	发明专利	重型等温锻造液压机	2013104045045	2013.9.6	2016.4.6	20年	否
73	天津天锻	发明专利	大型铝合金轮毂锻造成型液压机	2012103668294	2012.9.27	2016.1.20	20年	否
74	天津天锻	发明专利	在有限元分析中对液压机模型进行约束的优化结构	2012101318281	2012.4.27	2016.1.20	20年	否
75	天津天锻	发明专利	一种锻造液压机工作台的控制方法	2012101688768	2012.5.28	2016.1.20	20年	否
76	天津天锻	发明专利	可实现热钣金件等温热成型锻压机	2012104624683	2012.11.15	2015.8.26	20年	否
77	天津天锻	发明专利	大型铝合金轮毂锻造工艺	201210366828X	2012.9.27	2015.7.15	20年	否
78	天津天锻	发明专利	纵梁液压机推手装置的伺服定位系统	2012101689915	2012.5.28	2015.7.15	20年	否
79	天津天锻	发明专利	大型铝合金轮毂等温锻造生产线	2012103668307	2012.9.27	2015.7.15	20年	否
80	天津天锻	发明专利	钛合金薄板件超塑性扩散连接热成型压机	2012104624698	2012.11.15	2015.7.15	20年	否
81	天津天锻	发明专利	一种等温模锻液压机的电控系统	2012103340311	2012.9.11	2015.5.13	20年	否
82	天津天锻	发明专利	大梁压机多液压垫同步控制系统	2012102473034	2012.7.18	2015.5.13	20年	否



序号	专利权人	专利类别	专利名称	专利号	专利申请日	授权公告日	有效期	是否存在权利限制情形
83	天津天锻	发明专利	多缸液压系统的应变速率控制和多点调平控制方法	2011102786509	2011.9.20	2015.5.13	20年	否
84	天津天锻	发明专利	电极棒制品翻转码料装置及数控系统	2011103135083	2011.10.14	2015.5.13	20年	否
85	天津天锻	发明专利	一种快速对液压机进行结构设计的优化方法	2012101319585	2012.4.27	2015.3.25	20年	否
86	天津天锻	发明专利	快锻压下量精度控制方法	2012102484503	2012.7.18	2015.3.25	20年	否
87	天津天锻	发明专利	复合材料制品液压机滑块侧压辅助抽芯装置	2012101319570	2012.4.27	2015.3.25	20年	否
88	天津天锻	发明专利	一种高速复合材料制品液压机	2011101828129	2011.6.30	2014.12.17	20年	否
89	天津天锻	发明专利	用于卧式挤压液压机的导向结构	201110182803X	2011.6.30	2014.11.5	20年	否
90	天津天锻	发明专利	高温合金锻造液压机应变速率的设定方法	2011102799960	2011.9.20	2014.8.6	20年	否
91	天津天锻	发明专利	粉末液压机的成形制品搬运装置	2011102389684	2011.8.19	2014.4.16	20年	否
92	天津天锻	发明专利	钢轨道岔精锻工艺生产线	2010105633252	2010.11.26	2013.8.7	20年	否
93	天津天锻	发明专利	粉末液压机的自动推坯接料装置	201110238967X	2011.8.19	2013.6.12	20年	否
94	天津天锻	发明专利	用于等温锻造液压机上的大流量伺服阀的控制方法	201110279966X	2011.9.20	2013.6.12	20年	否
95	天津天锻	发明专利	具有等温锻造和压制电极复合功能的液压机	2010102430383	2010.8.2	2013.6.12	20年	否
96	天津天锻	发明专利	一种四柱液压机滑块导轨结构	2009102283127	2009.11.19	2013.4.10	20年	否
97	天津天锻	发明专利	高精度轨头锻造液压机	2010105634062	2010.11.26	2013.4.10	20年	否
98	天津天锻	发明专利	玻璃钢制品液压机被动式四角调平动态装置	2009100701443	2009.8.14	2013.1.9	20年	否
99	天津天锻	发明专利	液压机的步进装置	2009100710847	2009.11.3	2013.1.2	20年	否
100	天津天锻	发明专利	两半组合锻造模具夹紧机构	2010102436695	2010.8.2	2013.1.2	20年	否
101	天津天锻	发明专利	双向力偶四角调平控制系统	2010102436727	2010.8.2	2012.7.25	20年	否
102	天津天锻	发明专利	用于液压机顶出缸的顶起旋转装置	2009100710917	2009.11.3	2012.3.21	20年	否
103	天津天锻	实用新型	一种板料宽度调整装置	2023217375146	2023.7.4	2024.3.8	10年	否
104	天津天锻	实用新型	一种氢燃料电池双极板专用肘杆式机械伺服压力机	2023218544194	2023.7.14	2024.1.9	10年	否
105	天津天锻	实用新型	一种大型对开式螺母	2023217999262	2023.7.10	2024.1.9	10年	否

序号	专利权人	专利类别	专利名称	专利号	专利申请日	授权公告日	有效期	是否存在权利限制情形
106	天津天锻	实用新型	一种夹持中心恒定型高刚度五自由度锻造用重载机械手	2023218607920	2023.7.14	2024.1.9	10年	否
107	天津天锻	实用新型	一种压力机工作台导轨活性连接结构	2023206137892	2023.3.24	2023.10.24	10年	否
108	天津天锻	实用新型	新型复合材料高强度人防门专用压制液压机	2021209409743	2021.4.30	2022.11.22	10年	否
109	天津天锻	实用新型	新型铝合金轮毂锻造液压机	2021209410401	2021.4.30	2022.11.22	10年	否
110	天津天锻	实用新型	重型模锻液压机的移动工作台	202220231221X	2022.1.27	2022.9.13	10年	否
111	天津天锻	实用新型	一种适用于锻造液压机的摆臂冲孔装置	2022202362789	2022.1.27	2022.9.13	10年	否
112	天津天锻	实用新型	一种适用于金属挤压锻造液压机的圆柱棒料供料控制系统	2022202945388	2022.2.14	2022.9.13	10年	否
113	天津天锻	实用新型	一种热模锻压机的上顶出装置	2022202362191	2022.1.27	2022.9.13	10年	否
114	天津天锻	实用新型	一种应用于蒙皮拉伸机的四向翻转工作台	2022202944455	2022.2.14	2022.6.28	10年	否
115	天津天锻	实用新型	一种蒙皮拉伸机的油温闭环控制系统	2022202956560	2022.2.14	2022.6.28	10年	否
116	天津天锻	实用新型	一种重型自由锻液压机横梁翻转装置	2022202362172	2022.1.27	2022.6.28	10年	否
117	天津天锻	实用新型	多工位抗大偏载冷挤压精锻液压机	2022202362187	2022.1.27	2022.6.28	10年	否
118	天津天锻	实用新型	一种蒙皮拉伸机托架俯仰装置	202220295658X	2022.2.14	2022.6.28	10年	否
119	天津天锻	实用新型	一种应用于蒙皮拉伸机的柔性随动踏台	2022202975203	2022.2.14	2022.6.28	10年	否
120	天津天锻	实用新型	一种新型重型等温锻造液压机	2022202312224	2022.1.27	2022.6.28	10年	否
121	天津天锻	实用新型	一种适用于蒙皮拉伸机上的伸缩踏板装置	2022202974056	2022.2.14	2022.6.28	10年	否
122	天津天锻	实用新型	一种速冷速热型多层压制复合材料制品液压机	2021209412534	2021.4.30	2022.2.1	10年	否
123	天津天锻	实用新型	适用于铝合金轮毂锻造液压机的下顶出装置	2021209412515	2021.4.30	2021.11.30	10年	否
124	天津天锻	实用新型	一种金属旋转挤压液压机的旋转工作台的电液控制装置	2020218291854	2020.8.27	2021.8.20	10年	否
125	天津天锻	实用新型	一种大型薄壁板材零件充液成形系统	2019221402296	2019.12.3	2020.9.25	10年	否
126	天津天锻	实用新型	一种快速响应回程的液压系统	2019207191597	2019.5.17	2020.4.7	10年	否
127	天津天锻	实用新型	蒙皮拉伸液压机的节能防冲击泵出口控制系统	2018211617761	2018.7.18	2019.3.22	10年	否

序号	专利权人	专利类别	专利名称	专利号	专利申请日	授权公告日	有效期	是否存在权利限制情形
128	天津天锻	实用新型	蒙皮拉伸机用柔性夹钳头	201820592898X	2018.4.24	2018.12.18	10年	否
129	天津天锻	实用新型	一种悬挂式同步下顶出机构	2018204445402	2018.3.30	2018.11.6	10年	否
130	天津天锻	实用新型	一种用于大型卡车轮锻造液压机的液压系统	2018204646793	2018.3.30	2018.11.6	10年	否
131	天津天锻	实用新型	一种大吨位单下拉缸三通拉伸成型液压机	2018204700961	2018.3.30	2018.11.6	10年	否
132	天津天锻	实用新型	一种用于液压机的节能泵控系统	2018204812581	2018.3.30	2018.11.6	10年	否
133	天津天锻	实用新型	一种液态模锻压机模具夹紧装置	2018204650924	2018.3.30	2018.11.6	10年	否
134	天津天锻	实用新型	一种锻造液压机的冲孔结构	2017212212378	2017.9.21	2018.5.11	10年	否
135	天津天锻	实用新型	一种管式充液成形液压机的电气控制系统	2017206943893	2017.6.15	2018.2.6	10年	否
136	天津天锻	实用新型	一种充液成形压机专用增压设备	2016203515199	2016.4.21	2016.9.28	10年	否
137	天津天锻	实用新型	一种充液成形液压机的液压系统	2016202718571	2016.4.1	2016.8.31	10年	否
138	天津天锻	实用新型	用于超塑成形液压机的加热平台装置	201620323258X	2016.4.15	2016.8.31	10年	否
139	天津天锻	实用新型	高速复合传动多工位压力机抗偏载系统	2016201352873	2016.2.23	2016.8.31	10年	否
140	天津天锻	实用新型	等温热成型压机加热保温系统	2016203211738	2016.4.15	2016.8.31	10年	否
141	天津天锻	实用新型	牵引油缸动作切换互锁保护装置	2015210359237	2015.12.11	2016.8.3	10年	否
142	天津天锻	实用新型	牵引油缸泄压速度控制装置	2015210373268	2015.12.11	2016.6.8	10年	否
143	天津天锻	实用新型	高速连杆压力机平衡缸的安装结构	2015205400208	2015.7.23	2015.12.9	10年	否
144	天津天锻	实用新型	高速连杆压力机连接支架的连接结构	2015205403278	2015.7.23	2015.12.9	10年	否
145	天津天锻	实用新型	具有整体支柱的高速连杆压力机	2015205393986	2015.7.23	2015.12.9	10年	否
146	天津天锻	实用新型	重型等温锻造压机下顶料装置	2015203239118	2015.5.19	2015.9.30	10年	否
147	天津天锻	实用新型	重型压机的组合式滑块结构	201520323629X	2015.5.19	2015.9.30	10年	否
148	天津天锻	实用新型	重型等温锻造压机上模夹紧装置	201520325369X	2015.5.19	2015.9.30	10年	否
149	天津天锻	实用新型	一种铝合金轮毂锻造液压机的下顶出机构	2014206969620	2014.11.19	2015.7.15	10年	否
150	天津天锻	实用新型	模锻压机滑块力偶调平控制系统	2014206967057	2014.11.19	2015.7.15	10年	否

序号	专利权人	专利类别	专利名称	专利号	专利申请日	授权公告日	有效期	是否存在权利限制情形
151	天津天锻	实用新型	粉末制品液压机全封闭安全平台	2014206774904	2014.11.13	2015.5.13	10年	否
152	天津天锻	实用新型	一种大型锻造成型液压机组合框架机身的预紧装置	201420696731X	2014.11.19	2015.5.13	10年	否
153	天津天锻	实用新型	一种模架快速锁紧装置	2014206985375	2014.11.19	2015.5.13	10年	否
154	天津天锻	实用新型	一种液压机移动工作台夹紧装置	201420587149X	2014.10.11	2015.3.25	10年	否
155	天津天锻	实用新型	一种用于锻造压机的新型快速对中装置	2014205882780	2014.10.11	2015.3.25	10年	否
156	天津天锻	实用新型	一种铝合金轮毂锻造液压机工作台的新型结构	201420588897X	2014.10.11	2015.3.25	10年	否
157	天津天锻	实用新型	工件气动抓取装置	2014206777531	2014.11.13	2015.3.25	10年	否
158	天津天锻	实用新型	多工位薄板冲压液压机	2014205700994	2014.9.29	2015.3.25	10年	否
159	天津天锻	实用新型	粉末液压机五工位同步夹持机械手	2014205685782	2014.9.29	2015.3.25	10年	否
160	天津天锻	实用新型	用于铝合金轮毂锻造液压机的双总线控制系统	2014206775945	2014.11.13	2015.3.25	10年	否
161	天津天锻	实用新型	一种滑块速度转换与支撑机构的液压系统	2014205690051	2014.9.29	2015.3.25	10年	否
162	天津天锻	实用新型	一种实现三缸无冲击连通的液压控制系统	2014205703263	2014.9.29	2015.3.25	10年	否
163	天津天锻	实用新型	具有八柱结构的自动粉末制品液压机	2014206774891	2014.11.13	2015.3.25	10年	否
164	天津天锻	实用新型	复合材料液压机自动加热送料装置	2014205682267	2014.9.29	2015.3.25	10年	否
165	天津天锻	实用新型	一种液压机增力装置	2014205703278	2014.9.29	2015.3.25	10年	否
166	天津天锻	实用新型	双台多功能压制节能液压系统	2014205084831	2014.9.4	2015.1.28	10年	否
167	天津天锻	实用新型	高速压机的模具维修空间实现装置	2014205690719	2014.9.29	2015.1.28	10年	否
168	天锻航空	发明专利	一种可调节参数板材胀形组合模具及胀形实验方法	2017106697588	2017.8.8	2023.7.28	20年	否
169	天锻航空	发明专利	一种冲击液压成形用的数字孪生系统及构建方法	2022113061243	2022.10.25	2023.3.24	20年	否
170	天锻航空	发明专利	基于充液成形和电化学加工的复合成形方法及成形系统	2022113878625	2022.11.8	2023.3.21	20年	否
171	天锻航空	发明专利	可用于周向非封闭变截面筒状零件成形工装及成形方法	2016108605209	2016.9.29	2019.8.13	20年	否
172	天锻航空	发明专利	凸凹多曲率类飞机蒙皮制件复合成形工艺	2016108620995	2016.9.29	2017.12.8	20年	否

序号	专利权人	专利类别	专利名称	专利号	专利申请日	授权公告日	有效期	是否存在权利限制情形
173	天锻航空	发明专利	液压机微速伺服精确定位 液压控制系统	201310404 5312	2013.9.6	2016.6.8	20年	否
174	天锻航空	实用新型	一种用于航空发动机高温 合金组件的焊接工装气道 结构	202321348 082X	2023.5.30	2023.11.14	10年	否
175	天锻航空	实用新型	一种带冷却功能的冲压模 具	202320297 6728	2023.2.23	2023.7.21	10年	否
176	天锻航空	实用新型	一种带负角零件成形的可 拆卸装置	202320101 3639	2023.2.2	2023.7.14	10年	否
177	天锻航空	实用新型	一种冲压模具的冲压件托 料装置	202223434 7265	2022.12.21	2023.4.14	10年	否
178	天锻航空	实用新型	一种金属板材加工用冲压 模具	202222865 4571	2022.10.28	2023.1.17	10年	否
179	天锻航空	实用新型	模具的顶出结构	202221298 0034	2022.5.27	2022.9.2	10年	否
180	天锻航空	实用新型	一种模具侧整形模具结构	202220585 2953	2022.3.17	2022.8.23	10年	否
181	天锻航空	实用新型	模具的抽芯结构	202221214 6292	2022.5.20	2022.8.19	10年	否
182	天锻航空	实用新型	一种用于双动冲压复合充 液成形的模具	202022010 1646	2020.9.15	2021.7.20	10年	否
183	天锻航空	实用新型	一种客机舱门门包角零件 的小圆角成形模具结构	201821685 5107	2018.10.17	2019.7.12	10年	否
184	天锻航空	实用新型	一种用于充液成形模具的 打孔装置	201821689 9001	2018.10.17	2019.7.12	10年	否
185	天锻航空	实用新型	凸凹多曲率类飞机蒙皮制 件成形用工装	201621093 2238	2016.9.29	2017.5.24	10年	否
186	天锻航空	实用新型	可用于周向非封闭变截面 筒状零件成形工装	201621093 149X	2016.9.29	2017.4.5	10年	否
187	天锻航空	实用新型	飞机蒙皮拉伸机切线跟踪 装置	201620826 5024	2016.7.28	2017.2.8	10年	否
188	天锻航空	实用新型	一种充液成形液压机的超 高压系统	201620271 882X	2016.4.1	2016.8.31	10年	否
189	天锻航空	实用新型	一种充液成形液压机超高 压装置的多级过滤系统	201620271 8887	2016.4.1	2016.8.31	10年	否
190	天锻航空	实用新型	超高压液压系统的密封结 构	201520435 0589	2015.6.23	2015.11.4	10年	否
191	天津天锻、天锻 航空	发明专利	一种双作用充液成形液压 机液压控制系统	202011411 479X	2020.12.4	2023.5.23	20年	否
192	天津天锻、天锻 航空	发明专利	一种充液成形液压机的全 隔离式乳化液系统	202011414 2291	2020.12.4	2023.3.21	20年	否
193	天津天锻、天锻 航空	发明专利	一种双柱自由锻液压机的 对中升降装置	202010430 4266	2020.5.20	2022.8.23	20年	否
194	天津天锻、天锻 航空	发明专利	一种高精度锻造液压机热 成型工艺的控制方法及控 制系统	202010430 4105	2020.5.20	2022.6.17	20年	否

序号	专利权人	专利类别	专利名称	专利号	专利申请日	授权公告日	有效期	是否存在权利限制情形
195	天津天锻、天锻航空	发明专利	一种充液成形液压机内高压钢管液压打孔的液压系统	2016107627291	2016.8.29	2019.1.8	20年	否
196	天津天锻、天锻航空	发明专利	一种充液成形液压机的液压伺服控制系统	2016102090919	2016.4.5	2018.3.13	20年	否
197	天津天锻、天锻航空	发明专利	一种充液成形液压机专用液压冲击设备	2016102594516	2016.4.21	2018.2.6	20年	否
198	天津天锻、天锻航空	实用新型	一种柔性夹钳装置	2018206041189	2018.4.24	2018.12.18	10年	否
199	天津天锻、天锻航空	实用新型	一种充液成形液压机的集水装置	2017206945174	2017.6.15	2018.5.11	10年	否
200	天津天锻、天锻航空	实用新型	一种用于充液成形自动生产线的柔性限位检测装置	2017206944307	2017.6.15	2018.2.6	10年	否
201	天津天锻、天锻航空	实用新型	充液成形液压机的冷却系统	2016214035195	2016.12.20	2017.9.12	10年	否
202	天津天锻、天锻航空	实用新型	飞机蒙皮拉伸机托架俯仰摆动装置	2016208265039	2016.7.28	2017.2.8	10年	否
203	天津天锻、机科发展科技股份有限公司	发明专利	基于工业互联网平台的重型锻造装备远程运维系统架构	2020107182167	2020.7.23	2022.12.20	20年	否
204	天津天锻、无锡雪浪数制科技有限公司	发明专利	一种锻造液压机泵源故障预测方法及系统	2020104304302	2020.5.20	2022.5.3	20年	否
205	天津天锻、中冶南方邯郸武彭炉衬新材料有限公司	实用新型	一种模压成型炭块双向压制机构	2018211468593	2018.7.19	2019.8.2	10年	否
206	天津天锻、天锻航空、中国航发沈阳黎明航空发动机有限责任公司	实用新型	一种充液成形装备柔性成形介质的回收系统	202022900884X	2020.12.4	2021.10.29	10年	否
207	天津天锻、中冶南方邯郸武彭炉衬新材料有限公司	实用新型	一种模压成型大型炭块机外脱模机构	2018211468305	2018.7.19	2019.8.2	10年	否
208	天锻航空、中国航发沈阳黎明航空发动机有限责任公司	发明专利	一种锥形橡皮筒成形零件的方法和装置	2020106774675	2020.7.15	2020.10.16	20年	否
209	天锻航空、沈阳飞机工业（集团）有限公司	发明专利	弯钩类飞机蒙皮制件成形用工装及成形工艺	201710840243X	2017.9.18	2019.3.5	20年	否
210	天锻航空、天津航天长征火箭制造有限公司	实用新型	一种航天火箭贮箱箱底瓜瓣零件充液成形模具结构	2018217895262	2018.10.31	2019.7.12	10年	否

序号	专利权人	专利类别	专利名称	专利号	专利申请日	授权公告日	有效期	是否存在权利限制情形
211	天津天锻	发明专利	一种热挤压成型液压机的电液控制系统与工艺成型方法	2018102794850	2018.3.30	2024.4.12	20年	否
212	天津天锻	发明专利	一种多功能锻造液压机的液压系统、控制系统及控制方法	2021110919277	2021.9.17	2024.4.12	20年	否
213	天津天锻	发明专利	一种应用于多向模锻压机大吨位水平单侧载荷的机身结构	2022101507978	2022.2.14	2024.4.12	20年	否
214	天津天锻	发明专利	一种锻造液压机的智能化调平控制方法及系统	2022107590451	2022.6.29	2024.4.12	20年	否
215	天津天锻	实用新型	锻压机移动工作台水平移动自适应连接结构	2023217532698	2023.7.5	2024.4.12	10年	否
216	天锻航空	发明专利	一种可替换锻件机加厚板零件成形的工艺方法	2024100038731	2024.1.3	2024.4.19	20年	否
217	天津天锻	发明专利	一种应用于快速锻造液压机的新型充液阀	2022101348558	2022.2.14	2024.6.7	20年	否
218	天津天锻	发明专利	一种锻造液压机的多缸动态协调控制系统及控制方法	2022107590288	2022.6.29	2024.6.7	20年	否
219	天津天锻	实用新型	液压机模具移出用水平推拉油缸扶正支撑装置	2023217532838	2023.7.5	2024.6.7	10年	否
220	天锻航空	发明专利	一种飞机输油管管类零件的成形方法	2024100066464	2024.1.3	2024.6.18	20年	否

上述专利中，第 203 项至第 2140 项为天津天锻及其子公司与第三方主体的共有专利，天津天锻已就第 203 项及第 204 项专利与第三方共有权利人签署了《关于共有专利权资产的声明》，约定共有方均有权单独实施共有专利，使用该专利无需取得对方的同意；各方单独实施共有专利产生的收益归各方单独所有；任何一方许可（包括普通许可）第三方使用共有专利时均需取得共有权人的一致同意；未经另一方书面同意，任何一方均不得将共有专利转让给他人。天津天锻与共有人之间不存在与上述共有专利权相关的争议、纠纷或潜在纠纷，天津天锻及其子公司存在共有专利权的情形不会对天津天锻及其子公司的生产经营产生重大不利影响。

就第 205 项至第 210 项专利，天津天锻及其子公司与共有人未对共有专利的使用、收益进行具体的书面约定。根据《中华人民共和国专利法》及《中华人民共和国民法典》的相关规定，共有人转让共有专利或对专利实施独占许可，须取得其他共有人的同意。根据《中华人民共和国专利法》第十四条规定，专

利申请权或者专利权的共有人对权利的行使有约定的，从其约定。没有约定的，共有人可以单独实施或者以普通许可方式许可他人实施该专利；许可他人实施该专利的，收取的使用费应当在共有人之间分配。除前款规定的情形外，行使共有的专利申请权或者专利权应当取得全体共有人的同意。因此，就上述共有专利，相关共有人可以单独实施或者以普通许可方式许可他人实施。除此之外，在未就共有专利约定权利义务安排的情况下，天津天锻转让上述共有专利或对专利实施独占许可，须取得其他共有人的同意。

截至本报告书签署日，上述专利合法有效，不存在产权纠纷，不存在抵押、查封或其他权利限制情形。

### 3) 注册商标

截至本报告书签署日，天津天锻及下属子公司合计拥有 30 项已取得权属证书的境内注册商标，具体情况如下：

序号	注册人	商标	注册号	类别	有效期	是否存在权利限制情形
1	天津天锻		42866968	7	2020.8.21-2030.8.20	否
2	天津天锻	天锻智能 TIANDUAN INTELLIGENT EQUIPMENT	42866971	7	2020.11.7-2030.11.6	否
3	天津天锻	天锻智能 TIANDUAN INTELLIGENT EQUIPMENT	42866970	42	2020.8.14-2030.8.13	否
4	天津天锻		42866969	42	2020.8.14-2030.8.13	否
5	天津天锻	天锻航空	20682491	10	2017.9.14-2027.9.13	否
6	天津天锻	天锻航空	20680761	7	2017.11.21-2027.11.20	否
7	天津天锻	天锻航空	20680557	7	2017.11.21-2027.11.20	否
8	天津天锻	天锻航空	20682768	12	2017.9.14-2027.9.13	否
9	天津天锻	天锻航空	20682974	35	2017.11.07-2027.11.06	否
10	天津天锻	天锻航空	20682711	12	2017.9.14-2027.9.13	否



序号	注册人	商标	注册号	类别	有效期	是否存在权利限制情形
11	天津天锻		15625005	7	2015.12.21-2025.12.20	否
12	天津天锻	<b>TIAN DUAN</b>	11490522	7	2024.2.21-2034.2.20	否
13	天津天锻	<b>TIAN DUAN</b>	11490387	42	2024.2.21-2034.2.20	否
14	天津天锻		9051856	7	2022.1.21-2032.1.20	否
15	天津天锻	天段	9047467	7	2022.4.21-2032.4.20	否
16	天津天锻	天段	9047540	7	2022.4.21-2032.4.20	否
17	天津天锻	天锻	9039895	7	2022.2.21-2032.2.20	否
18	天津天锻	天锻	9040051	42	2022.1.21-2032.1.20	否
19	天津天锻	天锻	9039992	40	2022.1.21-2032.1.20	否
20	天津天锻	天锻	9039967	37	2022.1.21-2032.1.20	否
21	天津天锻	天锻	9021338	6	2022.2.21-2032.2.20	否
22	天津天锻		8176646	37	2021.5.7-2031.5.6	否
23	天津天锻		8176036	7	2021.4.7-2031.4.6	否
24	天津天锻		7455176	7	2020.10.14-2030.10.13	否
25	天津天锻	<b>TIAN DUAN</b>	7455175	7	2020.10.14-2030.10.13	否

序号	注册人	商标	注册号	类别	有效期	是否存在权利限制情形
26	天津天锻		5213840	7	2019.7.14-2029.7.13	否
27	天津天锻		5213821	7	2019.7.14-2029.7.13	否
28	天津天锻		4565395	7	2018.1.21-2028.1.20	否
29	天津天锻		3086970	7	2023.8.7-2033.8.6	否
30	天锻航空		36260187	7	2019.12.21-2029.12.20	否

截至本报告书签署日，上述商标的注册证书合法有效，商标权权属清晰，不存在产权纠纷或潜在纠纷，不存在抵押、查封、冻结或其他权利限制情形。

#### 4) 软件著作权

截至本报告书签署日，天津天锻及其附属子公司共拥有 37 项已取得权属证书的软件著作权，具体情况如下：

序号	软件名称	登记号	著作权人	取得方式	登记日期	是否存在权利限制情形
1	天锻精整工艺控制系统	2024SR0225366	天津天锻	原始取得	2024.2.4	否
2	压药液压机偏载监控系统	2024SR0206840	天津天锻	原始取得	2024.1.31	否
3	天锻造船工艺控制软件	2024SR0180183	天津天锻	原始取得	2024.1.26	否
4	天锻压药工艺控制软件	2023SR1395966	天津天锻	原始取得	2023.11.7	否
5	基于恒压液压泵源的压力控制系统	2023SR1395547	天津天锻	原始取得	2023.11.7	否
6	天锻复材成型工艺控制软件	2023SR0939921	天津天锻	原始取得	2023.8.16	否
7	橡皮囊深拉位移控制系统	2023SR0933927	天津天锻	原始取得	2023.8.15	否
8	橡皮成型的低高压组合控制系统	2023SR0933144	天津天锻	原始取得	2023.8.15	否

序号	软件名称	登记号	著作权人	取得方式	登记日期	是否存在权利限制情形
9	板材冲压成型复合驱动机械压力机控制软件	2023SR0482252	天津天锻	原始取得	2023.4.19	否
10	蒙皮拉伸机切线跟踪系统	2023SR0285024	天津天锻	原始取得	2023.2.28	否
11	液压运动轴的柔性控制系统	2023SR0285026	天津天锻	原始取得	2023.2.28	否
12	蒙皮拉伸机全员生产维护系统	2023SR0285025	天津天锻	原始取得	2023.2.28	否
13	天锻包边工艺控制软件	2022SR1496306	天津天锻	原始取得	2022.11.11	否
14	天锻金属挤压工艺控制软件	2022SR1496305	天津天锻	原始取得	2022.11.11	否
15	天锻快速锻造液压机控制软件	2022SR1470195	天津天锻	原始取得	2022.11.4	否
16	天锻环锻液压机控制软件	2022SR1474151	天津天锻	原始取得	2022.11.4	否
17	天锻自由锻液压机控制软件	2022SR1474150	天津天锻	原始取得	2022.11.4	否
18	混合驱动多连杆压力机控制软件	2022SR1458236	天津天锻	原始取得	2022.11.3	否
19	全伺服多连杆机械压力机控制软件	2022SR0848264	天津天锻	原始取得	2022.6.27	否
20	天锻复材成型工艺控制软件	2022SR0848302	天津天锻	原始取得	2022.6.27	否
21	天锻板材成型工艺控制软件	2022SR0848262	天津天锻	原始取得	2022.6.27	否
22	加热上平台控制系统	2022SR0848263	天津天锻	原始取得	2022.6.27	否
23	上工作台龙门控制系统	2021SR0859775	天津天锻	原始取得	2021.6.9	否
24	蒙皮拉伸机托架控制系统	2021SR0824166	天津天锻	原始取得	2021.6.3	否
25	天锻移动端锻压设备管理软件	2020SR1106416	天津天锻	原始取得	2020.9.16	否
26	天锻故障诊断与预测性维护运维管理平台	2020SR0679370	天津天锻	原始取得	2020.6.28	否
27	天锻钛电极挤压成型液压机工艺控制软件	2019SR1112966	天津天锻	原始取得	2019.11.4	否
28	天锻液态模锻工艺控制软件	2019SR1108845	天津天锻	原始取得	2019.11.1	否
29	天锻远程监控系统	2018SR379100	天津天锻	原始取得	2018.5.24	否
30	天锻铝合金车轮锻造液压机控制软件	2018SR245976	天津天锻	原始取得	2018.4.11	否
31	天锻大型等温锻造液压机智能工艺成型控制软件	2017SR702068	天津天锻	原始取得	2017.12.18	否
32	天锻镁合金车轮锻造生产线控制软件	2017SR682643	天津天锻	原始取得	2017.12.12	否
33	天锻履带板冲压智能生产线在线检测及远程诊断监控软件	2016SR230223	天津天锻	原始取得	2016.8.23	否
34	图文档复合流程管理系统	2007SR18500	天津天锻、天津市凯福优信科技有限公司	原始取得	2007.11.23	否

序号	软件名称	登记号	著作权人	取得方式	登记日期	是否存在权利限制情形
35	金属材料零部件疲劳分析软件	2022SR0836200	天锻航空、张艳峰	原始取得	2022.6.23	否
36	材料成型性能分析系统	2022SR0836199	天锻航空、张艳峰	原始取得	2022.6.23	否
37	天锻超塑性等温锻造液压机控制软件	2024SR0643004	天津天锻	原始取得	2024.5.13	否

上述软件著作权中，第 34 项至第 36 项为天津天锻及其子公司与第三方主体的共有软件著作权，天津天锻已就第 34 项至第 36 项软件著作权与第三方共有权利人签署了《关于共有软件著作权资产的声明》，约定共有方均有权单独实施共有软件著作权，使用该软件著作权无需取得对方的同意；各方单独实施共有软件著作权产生的收益归各方单独所有；任何一方许可（包括普通许可）第三方使用该项共有软件著作权时需取得共有权人的一致同意；未经另一方书面同意，任何一方均不得将共有软件著作权转让给他人。天津天锻及其子公司与共有人之间不存在与上述共有软件著作权相关的争议、纠纷或潜在纠纷，天津天锻及其子公司存在共有软件著作权的情形不会对天津天锻及其子公司的生产经营产生重大不利影响。

截至本报告书签署日，上述软件著作权证书合法有效，软件著作权权属清晰，不存在抵押、查封、冻结或其他权利限制情形，不存在产权纠纷或潜在纠纷。

#### 4) 域名

截至本报告书签署日，天津天锻合计拥有 3 项域名，具体情况如下：

序号	注册人	域名	网站备案/许可证号	有效期	是否存在他项权利
1	天津天锻	tianduan.pro	津 ICP 备 18008005 号-2	2020 年 5 月 26 日至 2026 年 5 月 26 日	否
2	天津天锻	tianduan.com	津 ICP 备 18008005 号-1	2002 年 2 月 26 日至 2027 年 2 月 26 日	否
3	天津天锻	tianduan.com.cn	津 ICP 备 18008005 号-1	2007 年 2 月 26 日至 2027 年 2 月 26 日	否

截至本报告书签署日，前述域名已完成 ICP 备案，不存在产权纠纷或潜在纠纷，不存在抵押、查封、冻结或其他权利限制情形。

### 3、主要负债情况

截至 2024 年 4 月 30 日，天津天锻负债构成情况如下：

单位：万元

项目	金额
应付票据	9,987.60
应付账款	45,785.54
合同负债	96,293.07
应付职工薪酬	3,110.36
应交税费	426.53
其他应付款	412.29
一年内到期的非流动负债	82.33
其他流动负债	1,882.67
<b>流动负债合计</b>	<b>157,980.39</b>
长期借款	1,247.91
租赁负债	204.51
长期应付款	474.40
预计负债	856.90
递延收益	432.54
递延所得税负债	41.73
<b>非流动负债合计</b>	<b>3,258.00</b>
<b>负债合计</b>	<b>161,238.39</b>

截至 2024 年 4 月 30 日，天津天锻主要由流动负债构成，具体主要由应付票据、应付账款、合同负债构成。

### 4、对外担保及或有负债

#### （1）对外担保

截至 2024 年 4 月 30 日，天津天锻不存在对外担保的情形。

#### （2）或有负债

截至 2024 年 4 月 30 日，天津天锻不存在或有负债。

### 5、权利限制情况

截至本报告书签署日，除已披露情形外，天津天锻所拥有和使用的的主要资

产不存在抵押、质押等权利受限制的情形。

## （六）诉讼、仲裁和合法合规情况

### 1、重大未决诉讼、仲裁情况

截至本报告书签署日，天津天锻涉及诉讼标的金额在 100 万元以上的未结诉讼案件情况如下：

序号	原告	被告	案由	受案法院	标的金额 (万元)	进展
1	天津天锻	辽宁忠旺铝合金精深加工有限公司	买卖合同纠纷	沈阳市中级人民法院	739.22	2024年5月，辽宁省沈阳市中级人民法院作出（2022）辽01破7-17号民事裁定书，裁定批准被告重整计划
2	天津天锻	河南德威科技股份有限公司、孙中焱	承揽合同纠纷	天津市河北区人民法院	588.00	调解结案，天津天锻申请强制执行中
3	天津天锻	北汽银翔汽车有限公司（现用名：北汽瑞翔汽车有限公司）	承揽合同纠纷	重庆市渝北区人民法院	450.18	被告处于破产重整程序中，但被告已申请变更原重整计划，变更后的重整计划尚未获得通过
4	天津天锻	北汽银翔汽车有限公司（现用名：北汽瑞翔汽车有限公司）	承揽合同纠纷	重庆市渝北区人民法院	438.12	
5	天津天锻	孟州市海容中小企业园区建设有限公司	买卖合同纠纷	孟州市人民法院	385.75	一审判决生效，天津天锻已向孟州市人民法院申请强制执行，孟州市人民法院已立案
6	天津天锻	铠龙东方汽车有限公司	定作合同纠纷	无锡惠山区人民法院	370.92	一审判决已生效，因被告进入破产程序，天津天锻已申报债权，被告尚未确定重整方案，尚未开始执行
7	天津天锻	济南青年汽车有限公司	买卖合同纠纷	山东省济南市济南高新技术产业开发区人民法院	200.00	调解结案，被告已进入破产程序，天津天锻已向被告申报债权，被告尚未制定清偿方案

截至本报告书签署日，除上述已披露的情形外，天津天锻不存在其他重大未决诉讼、仲裁、司法强制执行等重大争议或者存在妨碍权属转移的其他情况。

## 2、行政处罚或刑事处罚情况

2024年2月20日，天津市规划和自然资源局北辰分局出具《行政处罚决定书》，天津天锻建设的智能化成型装备制造车间存在未按照建设工程规划许可证的规定进行建设的行为，该行为违反了《天津市城乡规划条例》（2019年修订）第五十二条之规定。根据《天津市城乡规划条例》第七十三条《天津市规划和自然资源局关于规范行政处罚自由裁量权的指导意见》（津规资监发（2020）216号）第六条第一款之规定，决定对违法行为处以360.14万元的罚款。

根据天津市规划和自然资源局北辰分局出具的《证明》，“该案件不属于重大的行政处罚，未造成严重后果，上述违法行为不属于重大违法行为”。2024年5月27日，天津天锻获得天津市规划和自然资源局就前述无证房产颁发的不动产权证书。

综上，天津天锻上述违法行为不属于重大违法行为，且天津天锻已完成权证办理，上述违法行为不会对天津天锻及本次交易构成实质性法律障碍。

## 3、被司法机关立案侦查或被中国证监会立案调查的情况

截至本报告书签署日，天津天锻不存在因涉嫌犯罪被司法机关立案侦查或者涉嫌违法违规被中国证监会立案调查的情况。

### （七）主营业务发展情况

#### 1、主营业务概况

天津天锻主要从事各类液压机及其成套生产线装备的设计、研发、生产和销售，并提供配套技术服务。此外，天津天锻还进行主要面向航空航天领域的钣金零部件等产品的研发与生产销售。天津天锻的液压机产品应用领域广泛，主要产品涵盖重点面向航空航天领域的等温锻液压机、模锻液压机、充液成形液压机、蒙皮拉伸机、碳纤维成形液压机等，重点面向汽车制造与车辆工程领域的轮毂锻造液压机、板材冲压液压机、重型自由锻液压机、玻璃钢成形液压机、快速锻造液压机等，以及重点面向风电新能源领域的环锻液压机等。

天津天锻可根据客户定制化需求提供生产不同参数、不同功能的非标液压

机产品，并通过行业领先的产业配套能力和工艺集成能力，为客户提供成套解决方案。依托于天津天锻液压机产品良好的产品质量和稳定可靠的工艺水平，以及专业完备的配套服务，目前天津天锻已与中国航空工业集团有限公司、Stellantis 集团、浙江三花汽车零部件有限公司、伊莱特能源装备股份有限公司、杭州卡涑复合材料科技有限公司、STS Group AG 等航空航天、汽车制造、风电新能源、轨道交通、船舶制造领域的知名大型制造企业形成了良好的供应合作关系，产品销售网络覆盖亚洲、欧洲、北美等区域。

天津天锻密切围绕国家战略性新兴产业发展，以技术创新为核心驱动力，逐步完善做强产品产业链，已开发出包括 64000KN 大型全伺服自动冲压生产线、24000KN 多连杆机械伺服试模压力机、2×600 吨数控蒙皮综合拉伸机等多项国内首台套产品，部分液压机产品已实现进口替代。天津天锻产品和技术研发能力代表了我国液压机领域的先进水平，在业内具有较高的知名度与行业地位。

## 2、主要产品及其用途

天津天锻主要产品为各类液压机及其成套产线装备，按照应用领域分类的主要产品情况如下：

产品分类	产品图例	主要涵盖设备	可生产零部件
航空航天成形装备		等温锻液压机、多向模锻液压机、蒙皮拉伸机、橡皮囊压机、充液成形液压机、超塑成形液压机、螺旋压力机、环锻液压机、重型自由锻液压机、碳纤维成形液压机等	飞机蒙皮、航空航天板式与管式零件、轴承、发动机球头、发动机壳体、运输机轮圈、机匣、起落架等锻件和冲压件
汽车制造成形装备		薄板冲压液压机、厚板冲压液压机、板材热成型压机、轮毂锻造液压机、重型自由锻液压机、快速锻造液压机、玻璃钢成形液压机、碳纤维成形液压机等	保险杠、侧围、车门、后斗、高顶、新能源电池盒、底护板、内外饰及骨架、AB 柱等锻件和冲压件



产品分类	产品图例	主要涵盖设备	可生产零部件
风电新能源成形装备		环锻液压机、多向模锻液压机、重型自由锻液压机等	轴承及轴承环、回转支承、齿轮及齿轮环、法兰环等锻件和冲压件

### （1）航空航天成形装备

天津天锻面向航空航天领域客户定制化相关制件需求，自主设计并生产包括蒙皮拉伸机、橡皮囊压机、充液成形液压机、超速成形液压机、等温锻液压机、多向模锻液压机在内的各类液压机及产线装备，主要用于生产具有高精度和优质表面质量的航空航天领域高端复杂零部件，可针对下游飞机制造、火箭制造等领域的航空航天客户定制化需求提供成套非标液压机产品及解决方案。

航空航天成形装备中的蒙皮拉伸机、橡皮囊压机等产品是天津天锻的技术优势产品，产品性能及技术水平获得了航空航天领域下游客户认可并实现进口替代。

### （2）汽车制造成形装备

汽车制造成形装备主要包括用于生产汽车制造行业主要零部件和结构件的液压机及产线装备。天津天锻车辆工程成形装备可分为新能源汽车制造与汽车轻量化两大应用方向。其中，新能源汽车制造主要包括“四门两盖”、AB柱、轮毂、新能源电池盒、内外饰等关键性零部件的成形制造；汽车轻量化主要运用碳纤维、玻璃钢等新型复合材料及热塑性和热固性压制工艺，生产各类形状复杂的成形板材，并应用于汽车的框架件、底护板、纵梁等零部件的压制生产，使车辆装备实现轻量化生产与性能改造。

汽车轻量化为天津天锻汽车制造成形装备的未来重点发展方向。目前，天津天锻玻璃钢成形液压机、碳纤维成形液压机等产品已具备 SMC\PCM\HP-RTM 等成形工艺。以新能源汽车电池盒盖的新材料轻量化生产为例，天津天锻的汽车制造成形装备产品已覆盖多家头部新能源电池许可供应商，其对应的液压机及产线已成为汽车制造行业相关关键零部件的主流生产用设备之一。

### （3）风电新能源成形装备

风电新能源成形装备主要使用环锻液压机和重型自由锻液压机等液压机及产线装备，运用自由锻造成形工艺和环形锻造与碾环工艺，将碳钢、不锈钢、铜合金、铝合金及高温合金等高强度材质坯料进行锻造成形和碾制，并生产如风力发电机齿轮及齿轮环、轴承内外套圈、风电法兰及各类大型环锻件，为国内外风电新能源领域大型制造商提供风电关键大型零部件成形生产的成套解决方案。

天津天锻积极响应国家大力发展陆上风电、海上风电等战略新兴产业的政策方向，通过与风电行业客户积极对接需求，运用自主研发与合作研发相结合等形式，不断积累技术经验。目前，天津天锻已成为伊莱特能源装备股份有限公司、江阴市恒润环锻有限公司等国内大型风电产业关键零部件制造企业的上游供应合作伙伴。

### 3、主要产品所处行业的主管部门、监管体制、主要法律法规及政策

#### （1）行业分类

天津天锻主营业务为各类液压机及其成套生产线装备的设计、研发、生产和销售，主要产品为各类液压机，根据中国证监会颁布的《上市公司行业分类指引（2012年修订）》，天津天锻属于“C 制造业”中的“通用设备制造业”（C34），根据《国民经济行业分类（GB/T4754-2017）》，天津天锻属于“C 制造业”之“C34 通用设备制造业”之“C342 金属加工机械制造”中的“金属成形机床制造业”（C3422）；根据《战略性新兴产业重点产品和服务指导目录（2016年修订）》，天津天锻主要产品符合目录中“2 高端装备制造产业之 2.1 智能制造装备产业之 2.1.4 智能加工装备”。

#### （2）主管部门、监管体制、主要法律法规及政策

##### 1) 行业主管部门及监管体制

天津天锻主要从事各类液压机及其成套生产线装备的设计、研发、生产和销售，所处行业为工业制造业。国内机床制造业由政府相关主管部门进行宏观管理，拟定相关政策，由行业协会进行行业自律管理。目前，机床制造业的市场化程度较高，具体业务和生产经营以市场化方式进行。

天津天锻所属行业主管部门为国家发改委、工信部和科技部，所属行业自

律组织为中国机械工业联合会、中国机床工具工业协会等，行业主管部门与自律组织的具体职责参见本报告书“第四章 标的资产基本情况”之“一、中捷厂100.00%股权”之“（七）主营业务发展情况”之“3、主要产品所处行业的主管部门、监管体制、主要法律法规及政策”之“（2）主管部门、监管体制、主要法律法规及政策”之“1）行业主管部门及监管体制”。

## 2) 行业法规及政策

行业相关的主要法律法规及政策如下表：

序号	政策法规名称	颁布时间	颁布部门	有关的主要内容
1	《制造业可靠性提升实施意见》	2023.6	工业和信息化部、教育部、科技部、财政部、国家市场监督管理总局	在机械行业，重点提升立/卧式加工中心、车铣复合加工中重型数控机床、大型压铸机、 <b>液压/伺服压力机</b> 、激光焊接与切割装备、真空热处理炉、增材制造等工业母机，大型高端智能农机、丘陵山区小型适用农机等农机装备，工业机器人等产品的可靠性水平
2	《工业和信息化部等三部委关于推动铸造和锻压行业高质量发展的指导意见》	2023.4	工业和信息化部、国家发展和改革委员会、生态环境部	发展先进锻压工艺与装备。重点发展精密结构件高速冲压、超高强板材深拉深、 <b>高强轻质合金板材冲击液压成形</b> 、复杂异型结构旋压、高速精密多工位锻造、冷热径向锻造、冲锻复合近净成形、短流程模锻及 <b>自由锻</b> 、精密锻造、粉末精密锻造、数字化钣金制作成形中心、数字化高效通用零件加工中心等先进锻压工艺与装备
3	《关于巩固回升向好趋势加力振作工业经济的通知》	2022.11	工业和信息化部、国家发展和改革委员会、国务院国资委	打好关键核心技术攻坚战，提高大飞机、航空发动机及燃气轮机、船舶与海洋工程装备、 <b>高端数控机床</b> 等重大技术装备自主设计和系统集成能力
4	中国共产党第二十次全国代表大会工作报告	2022.10	中国共产党第十九届中央委员会	建设现代化产业体系，坚持把发展经济的着力点放在实体经济上，推进新型工业化，加快建设制造强国、质量强国、航天强国、交通强国、网络强国、数字中国，实施产业基础再造工程和重大技术装备攻关工程，支持专精特新企业发展， <b>推动制造业高端化、智能化、绿色化发展</b> 。加强重点领域安全能力建设，确保粮食、能源资源、重要产业链供应链安全
5	《智能制造工程	2022.5	工业和信息化部	攻克关键技术装备：针对实施智能

序号	政策法规名称	颁布时间	颁布部门	有关的主要内容
	实施指南》			制造所需关键技术装备受制于人的问题，聚焦感知、控制、决策、执行等核心关键环节，依托重点领域智能工厂、数字化车间的建设以及传统制造业智能转型，突破 <b>高档数控机床</b> 与工业机器人、增材制造装备、智能传感与控制装备、智能检测与装配装备、智能物流与仓储装备五类关键技术装备，开展首台首套装备研制，提高质量和可靠性，实现工程应用和产业化
6	“十四五”智能制造发展规划	2021.12	工业和信息化部、国家发展和改革委员会、教育部、科技部、财政部、人力资源和社会保障部、国家市场监督管理总局、国务院国有资产监督管理委员会	开展装备联网、关键工序数控化、业务系统云化等改造，推动中小企业工艺流程优化、技术装备升级。 <b>到 2025 年，规模以上制造业企业基本普及数字化，重点行业骨干企业初步实现智能转型。</b> 到 2035 年，规模以上制造业企业全面普及数字化，重点行业骨干企业基本实现智能转型
7	关于第十三届全国人民代表大会第四次会议代表建议、批评和意见办理情况的报告	2021.12	全国人大常委会	围绕实施创新驱动发展战略，加强基础研究，完善科技创新体制机制。工业和信息化部针对加快核心技术攻关的建议，梳理集成电路、 <b>数控机床等产业链</b> 图谱，形成关键核心技术攻关任务清单，组织安排一批专项项目重点攻关
8	《天津市科技创新“十四五”规划》	2021.8	天津市人民政府	立足打造全国先进制造研发基地定位，以装备制造业创新发展为主攻方向，通过科技创新，加大智能制造重点企业培育力度，重点突破制约高端装备制造业的技术瓶颈。高端数控机床领域，加快发展数控齿轮加工机床、数控复合磨床、蒙皮拉形成套装备、 <b>液压伺服驱动全数控压力机系统及自动化生产线</b> 、高精度伺服电主轴等装备技术研究及应用。突破面向高端数控机床的数控系统研发、工艺及产业化技术
9	《液压液力气动密封行业“十四五”发展规划》	2021.7	中国液压气动密封件工业协会	“十四五”末，80%以上的高端液压气动密封元（器）件及系统要实现自主保障。国内 <b>液压企业</b> 持续加强研发投入，逐步由技术引进向自主创新方向转变增强企业研发实力，提高产品竞争力
10	《机械工业“十四五”发展纲要》	2021.5	中国机械工业联合会	重点发展高性能轴承，高速精密齿轮及传动装置， <b>智能/大型液压元件</b>

序号	政策法规名称	颁布时间	颁布部门	有关的主要内容
	要》			及系统，高可靠性密封件，高端智能链传动系统，高强度高可靠性紧固件，高应力、抗疲劳弹簧，高效、精密、复合模具，高精度粉末冶金零件以及伺服机构，高精度高可靠工业传感器等
11	《中华人民共和国国民经济和社会发展第十四个五年规划和 2035 年远景目标纲要》	2021.3	国家发展和改革委员会	培育先进制造业集群，推动集成电路、航空航天、船舶与海洋工程装备、机器人、先进轨道交通装备、先进电力装备、工程机械、高端数控机床、医药及医疗设备等产业创新发展，深入实施质量提升行动，推动制造业产品增品种、提品质、创品牌

②行业相关的境外主要法律法规及政策如下表：

国家/地区	主要法律法规与认证标准
美国/加拿大	《H.R.875-2016 年跨境贸易促进法》
	《H.R.644-2015 年贸易便利化和贸易执行法》
	UL 认证
欧盟	欧洲标准（EN 标准）
	机械指令 Machinery Directive（2006/42/EC）
	低压电器指令 Low Voltage Electrical Equipment Directive（2014/35/EU）
	电磁兼容指令 Electromagnetic Compatibility Directive（2014/30/EU）
	CE 认证

#### 4、主要产品的工艺流程图

天津天锻产品的主要工艺流程图如下：

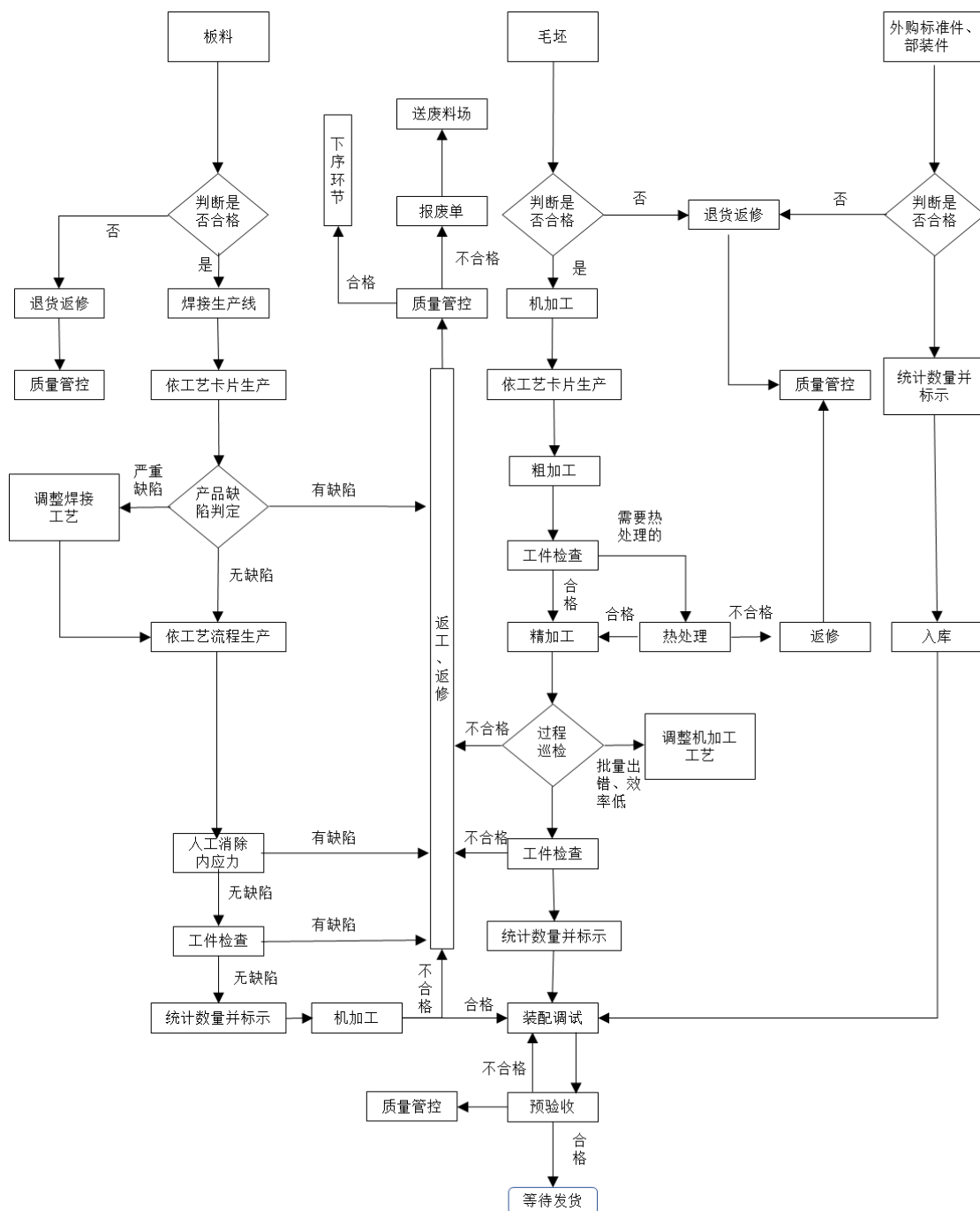

## 5、主要经营模式

### (1) 采购模式

天津天锻主要采用“以产定采+合理库存”的采购模式，上游采购主要包括原材料（钢板、管材、锻件等）、电气元件、液压元件、外协加工件（焊接件等）、模具等。采购由供应链管理部统一负责，天津天锻与客户签订销售合同后，技术中心按照技术协议等要求进行产品设计并形成物料采购清单。供应链管理部根据采购清单并结合实际库存情况确定采购需求和编制采购计划，并根

据采购计划向合格供应商名录中的供应商进行采购。

天津天锻主要通过框架协议采购、招标采购和比选比价采购三种方式进行采购。对于板材、锻件等原材料类通用物资，天津天锻一般采用比选比价采购模式，由供应链管理部根据采购计划和需求情况向合格供应商多方询价，在价格谈判及比选比价后确定供应商，并签订采购合同。对于电气部件、液压元件、机加工件和模具等需多次重复采购的产品，一般采用框架协议采购模式。供应链管理部通过招标或非招标采购方式确定入围供应商名单，以框架协议确定采购单价或定价方式、质量标准、协议有效期等内容；当出现实际采购需求时，供应链管理部在入围供应商范围内确定成交供应商，并签订采购合同实施采购。对于工程部件类物资（如各类自动化装置、操作机、加热炉等），一般采用招标采购模式。供应链管理部通过公开招标或邀标方式邀请不特定或特定供应商投标，并通过评标程序确定中标供应商。

天津天锻已建立较为完善的采购制度，制定并按照《天津市天锻压力机有限公司供应商管理细则》对供应商进行资质评估与合格供应商管理。天津天锻主要功能部件在国际范围内选择合作供应商，一般批量原材料按照比价比质原则在国内择优选择供应商。天津天锻按年度为合格供应商进行等级评价，针对最末评价级别的供应商，每年要求其进行整改并实施淘汰。

## （2）生产模式

天津天锻以定制化液压机整机产品为主，按照以销定产的生产原则，采取自主生产为主，外协加工与委外加工为辅的生产模式进行生产。在接收到客户订单后，设计院根据客户需求及产品参数设计产品图纸发送给生产制造部。生产制造部根据在手订单情况和产品生产周期制定月度生产计划，生产车间根据月度生产计划进行排产，由车间班组执行生产。产品生产流程包含图纸设计、模具订购、零部件加工、部件装配及测试、总装配及测试、产品首件检验、后续调试优化等环节完成定制化产品开发。

天津天锻依托自身技术积累，可自主设计并生产液压机结构件、油缸、油缸拉杆等核心部件。由于天津天锻产能利用率接近上限，部分附加值较低、工艺较为成熟的加工工序，如结构件焊接及加工、小型油缸锻造及机加工等，采

用外协和委外加工方式生产。

### （3）销售模式

天津天锻销售模式以直销为主，经销为辅，销售方式均为买断式销售，主要销售产品为液压机及配套产线装备。

天津天锻深耕液压机领域多年，已建立相对完善的销售体系、销售网络和销售渠道。市场营销部统一负责销售工作，主要通过销售人员主动走访与业务推广、参加行业展会、现有客户推介、网络开发等形式获取客户资源。市场营销部根据工作分工下设销售策划室和六个区域销售团队。销售策划室主要负责销售策划工作；六个区域销售团队分别对接海内外客户执行市场拓展、合同签订、销售实施、整机验收及售后服务等销售工作。

销售流程方面，天津天锻销售人员与潜在客户先行沟通产品需求，随后提供含有定制化参数信息的报价单或技术方案，潜在客户确认后，天津天锻通过直接比价、招投标等形式获取订单并签订合同。客户在预付、天津天锻工厂初验收、客户工厂终验收、质保期结束等环节阶段实行阶段付款，天津天锻于客户工厂终验收环节依据终验收单日期确认收入。

天津天锻境内销售分为直销和经销，境外销售均为直销。直销模式中，天津天锻与整机产品终端使用客户执行合同签订、产品交付、产品验收及收付款等销售流程。在下游客户无法满足天津天锻分阶段付款要求，或者客户委托经销商统一采购多种设备时，天津天锻会通过经销商进行销售，与经销商签订买断式销售合同，并由经销商出具终验收报告。

### （4）盈利模式

天津天锻主要通过了解客户需求，相应设计、研发并生产相关液压机及配套产线装备产品，为客户提供液压整机或成套解决方案，从而获取收入并实现盈利。

### （5）结算模式

天津天锻主要销售结算模式为分期收款，收款阶段及比例结合合同约定具体执行。



天津天锻主要采购结算模式为分期付款、一次性结算等，付款阶段及比例结合合同约定具体执行。

## 6、生产经营资质

截至本报告书签署日，天津天锻及其下属子公司已经取得与其从事业务相关的业务资质，具体情况如下：

序号	证书持有人	证书名称	证书编号	资质/认证内容	发证部门	有效期
1	天津天锻	ISO9001 质量管理体系认证证书	0423Q10446R4M	质量管理体系	华信技术检验有限公司	2026年11月14日
2	天津天锻	环境管理体系认证证书	0424E10016R0M	环境管理体系	华信技术检验有限公司	2027年1月14日
3	天津天锻	食品经营许可证	JY31200130173145	食品经营	天津市北辰区市场监督管理局	2026年6月6日
4	天锻航空	ISO9001 质量管理体系认证证书	0424Q10133R1S	质量管理体系	华信技术检验有限公司	2027年4月24日

此外，截至本报告书签署日，天津天锻子公司天锻航空已取得了从事军品生产所需要的《武器装备科研生产备案凭证》《武器装备科研生产单位二级保密资格证书》《武器装备质量管理体系认证证书》《装备承制单位资格证书》等资质证书，前述证书均在有效期内。

## 7、主要产品生产和销售情况

### （1）主营业务收入情况

报告期内，天津天锻营业收入构成如下：

单位：万元

项目	分类	2024年1-4月		2023年度		2022年度	
		金额	占比	金额	占比	金额	占比
主营业务收入	液压机及产线装备	33,199.36	95.20%	80,903.20	85.47%	70,320.77	79.80%
	服务及零配件	712.43	2.04%	11,402.89	12.05%	14,634.20	16.61%
	钣金零部件	830.68	2.38%	2,081.63	2.20%	1,409.00	1.60%
	其他主营业务	-	-	49.28	0.05%	1,492.12	1.69%
	小计	<b>34,742.48</b>	<b>99.62%</b>	<b>94,437.00</b>	<b>99.77%</b>	<b>87,856.09</b>	<b>99.70%</b>
其他业务收入		130.81	0.38%	219.48	0.23%	264.37	0.30%
合计		<b>34,873.29</b>	<b>100.00%</b>	<b>94,656.47</b>	<b>100.00%</b>	<b>88,120.45</b>	<b>100.00%</b>

报告期内，天津天锻营业收入分别为 88,120.45 万元、94,656.47 万元和 34,873.29 万元，其中主营业务收入分别为 87,856.09 万元、94,437.00 万元和 34,742.48 万元，主营业务收入占比分别为 99.70%、99.77%和 99.62%，主营业务占比突出。

天津天锻的主营业务收入主要来自液压机及产线装备业务、服务及零配件业务、钣金零部件业务等。其中，服务及零配件业务主要为提供技术服务、改造服务和维修服务，以及销售液压机相关的各类零配件；钣金零部件业务主要为销售飞机蒙皮、飞机油管、汽车底盘结构件、汽车覆盖件等钣金零部件。

## （2）生产经营情况

报告期内，天津天锻核心产品液压机主要产能、产量情况如下：

单位：台/套

期间	产能	产量	产能利用率
2024 年 1-4 月	35	34	98.04%
2023 年	123	130	105.51%
2022 年	131	129	98.47%

注 1：天津天锻产能根据装配车间生产能力确定，设计产能计算方式如下：

①设计产能（台/套）=装配车间人员年度总工时/标准单台总装工时；

②装配车间人员年度总工时=Σ装配车间平均人数\*一天工时时间（8 小时）\*年工作天数（250 天）；

③天津天锻的液压机产品均为定制化产品，每台液压机均根据客户技术需求单独设计，故标准单台装配工时系标准情况下各类液压机装配细分环节所需工时综合计算得出；

注 2：2024 年 1-4 月产能为 2024 年全年产能按 1-4 月估算所得。

## （3）主要客户销售情况

### 1) 主要产品的销量、平均销售价格情况

报告期内，天津天锻主要产品液压机及产线的单台（套）平均销售价格及销量情况如下：

项目	2024 年 1-4 月	2023 年度	2022 年度
销量（台/套）	40	113	152
平均销售价格（万元）	791.14	711.02	456.84

注：上表所示平均销售价格均为不含税价格。

报告期内，天津天锻主营业务收入主要来源于液压机及产线产品。

天津天锻的产品定制化较强，产品单台（套）平均销售价格水平较高，且

报告期内由于持续推进产品高端化、大型化和重型化转型，产品结构不断优化，使得单台（套）平均销售价格增加。

## 2) 前五名客户及销售情况

报告期内，天津天锻前五名客户及销售情况如下：

单位：万元

年度	序号	客户名称	销售主要产品	销售金额	占营业收入比例	是否为关联方
2024年 1-4月	1	江阴市恒润环锻有限公司	液压机及产线装备、服务及零配件	3,451.33	9.90%	否
	2	Stellantis 下属子公司	液压机及产线装备、服务及零配件	2,740.45	7.86%	否
	3	酒钢集团酒泉天成风电设备有限责任公司	液压机及产线装备	2,246.02	6.44%	否
	4	浙江三花汽车零部件有限公司下属子公司	液压机及产线装备、服务及零配件	2,033.63	5.83%	否
	5	宝露精工科技（无锡）有限公司	液压机及产线装备	1,725.66	4.95%	否
	合计				<b>12,197.09</b>	<b>34.98%</b>
2023年	1	中国航空工业集团有限公司下属子公司	液压机及产线装备、服务及零配件、钣金零部件	11,908.02	12.58%	否
	2	通裕重工股份有限公司	服务及零配件	6,824.50	7.21%	否
	3	STS Group AG 及下属子公司	液压机及产线装备、服务及零配件	5,856.50	6.19%	否
	4	北京中力明新材料科技有限公司及下属子公司	液压机及产线装备、服务及零配件	5,638.74	5.96%	否
	5	伊莱特能源装备股份有限公司	液压机及产线装备、服务及零配件	4,630.53	4.89%	否
	合计				<b>34,858.29</b>	<b>36.83%</b>
2022年	1	伊莱特能源装备股份有限公司	液压机及产线装备、服务及零配件	13,661.95	15.50%	否
	2	中国航空工业集团有限公司下属子公司	液压机及产线装备、服务及零配件、钣金零部件	7,714.92	8.75%	否
	3	通裕重工股份有限公司	服务及零配件	7,298.47	8.28%	否
	4	杭州卡涑复合材料科技有限公司及下属子公司	液压机及产线装备、服务及零配件	2,937.52	3.33%	否

年度	序号	客户名称	销售主要产品	销售金额	占营业收入比例	是否为关联方
	5	MOLDED FIBER GLASS DE MEXICO	液压机及产线装备	2,748.36	3.12%	否
	合计			<b>34,361.21</b>	<b>38.99%</b>	-

注 1：浙江三花汽车零部件有限公司下属子公司包括绍兴三花汽车热管理科技有限公司、绍兴三花新能源汽车部件有限公司、天津三花汽车零部件有限公司；

注 2：中国航空工业集团有限公司下属子公司包括航空工业下属单位 B7、航空工业下属单位 B1、航空工业下属单位 B11、航空工业下属单位 B9、航空工业下属单位 B2、航空工业下属单位 B6、航空工业下属单位 B10、航空工业下属单位 B12、航空工业下属单位 B8；

注 3：STS Group AG 及下属子公司包括 STS Group AG、世泰仕塑料有限公司；

注 4：杭州卡涑复合材料科技有限公司及下属子公司包括杭州卡涑复合材料科技有限公司、嘉兴卡涑复合材料有限公司；

注 5：北京中力明新材料科技有限公司及下属子公司包括北京中力明新材料科技有限公司、河南中力明新材料有限公司；

注 6：Stellantis 下属子公司包括 PCA SLOVAKIA。

## 8、主要供应商采购情况

### （1）主要原材料变动趋势及占采购总额比重

报告期内，天津天锻主要原材料采购情况如下表所示：

单位：万元

项目	2024年1-4月		2023年		2022年	
	金额	占比	金额	占比	金额	占比
坯料及板材	3,929.45	22.09%	24,246.99	37.47%	24,280.01	27.84%
电气及液压元件	5,218.38	29.34%	16,580.08	25.62%	19,588.15	22.46%
外协加工件	2,765.05	15.55%	15,035.42	23.24%	29,538.34	33.87%
外购标准件及工程设备	5,176.70	29.10%	6,280.85	9.71%	11,418.91	13.10%
辅料	697.13	3.92%	2,563.32	3.96%	2,373.40	2.72%
合计	<b>17,786.70</b>	<b>100.00%</b>	<b>64,706.66</b>	<b>100.00%</b>	<b>87,198.81</b>	<b>100.00%</b>

### （2）前五名供应商采购情况

报告期内，天津天锻前五名供应商及采购情况如下表所示：

单位：万元

2024年1-4月					
序号	供应商名称	采购金额	占采购总额比例	是否为关联方	主要采购内容
1	济南奥图自动化股份有限公司	1,275.50	7.17%	否	自动化工程设备

2	青岛中硕智能装备有限公司	1,264.91	7.11%	否	自动化工程设备
3	河南恒立龙成重工有限公司	923.65	5.19%	否	坯料及板材
4	天津奥特盛业重型锻压有限公司	796.93	4.48%	否	非标外购件、坯料及板材
5	泰安市华伟重工有限责任公司	754.86	4.24%	否	坯料及板材
<b>合计</b>		<b>5,015.85</b>	<b>28.20%</b>	-	-
<b>2023年</b>					
序号	供应商名称	采购金额	占采购总额比例	是否为关联方	主要采购内容
1	通裕重工股份有限公司	8,668.34	13.40%	否	坯料及板材
2	天津吉达尔重型机械科技股份有限公司	3,191.31	4.93%	否	非标外购件
3	河南恒立龙成重工有限公司	2,584.93	3.99%	否	坯料及板材
4	山东泰丰智能控制股份有限公司	2,077.50	3.21%	否	液压元件
5	山东领祥机械有限公司	1,923.50	2.97%	否	坯料及板材
<b>合计</b>		<b>18,445.58</b>	<b>28.51%</b>	-	-
<b>2022年</b>					
序号	供应商名称	采购金额	占采购总额比例	是否为关联方	主要采购内容
1	天津吉达尔重型机械科技股份有限公司	9,228.65	10.58%	否	外协加工件
2	通裕重工股份有限公司	7,145.26	8.19%	否	坯料及板材
3	河南恒立龙成重工有限公司	6,673.27	7.65%	否	坯料及板材
4	常州明杰重工科技股份有限公司	3,385.19	3.88%	否	外协加工件
5	派克汉尼汾流体传动产品（上海）有限公司	2,252.31	2.58%	否	液压元件
<b>合计</b>		<b>28,684.68</b>	<b>32.90%</b>	-	-

报告期内，天津天锻前五名原材料供应商采购金额占比分别为 32.90%、28.52%和 28.20%，供应商分布较为分散。

## 9、境外地域性分析及资产情况

报告期内，天津天锻主营业务收入按地区分布情况如下：

单位：万元

项目	2024年1-4月		2023年		2022年	
	金额	占比	金额	占比	金额	占比
境内	29,577.99	85.13%	88,313.23	93.52%	82,442.44	93.84%
境外	5,164.49	14.87%	6,123.76	6.48%	5,413.65	6.16%
总计	<b>34,742.48</b>	<b>100.00%</b>	<b>94,437.00</b>	<b>100.00%</b>	<b>87,856.09</b>	<b>100.00%</b>

由上表可知，天津天锻的主要收入来源来自中国境内，境内销售收入占比分别为93.84%、93.52%和85.13%。

## 10、安全生产和环保

### （1）安全生产情况

#### 1) 安全生产的制度措施及执行情况

天津天锻已建立起较为完善的安全生产管理制度，主要安全管理制度包括《安全生产责任制》《安全生产监督管理办法（试行）》《交通安全管理办法（试行）》《安全生产七条刚性规定》《生产安全事故应急预案》等。

天津天锻严格遵守各项安全管理制度，定期组织开展安全生产专题会议，讨论决策安全生产相关工作部署，严格落实上级监管部门关于安全生产的各项工作精神；每年定期组织开展安全生产检查，排查、治理安全隐患，并开展应急预案演习和消防灭火演练。

#### 2) 安全生产处罚情况

报告期内，天津天锻未因违反相关法律法规而受到安全生产主管部门的处罚，无重大安全生产事故，符合国家关于安全生产的要求。

### （2）环保情况

根据《环境保护综合名录（2021年版）》和《上市公司环保核查行业分类管理名录》，天津天锻不属于重污染行业。报告期内，天津天锻严格执行各项环境保护措施，遵守环境保护相关法律法规。

#### 1) 环境保护的制度措施及执行情况

天津天锻严格遵守各项环保相关法律法规及标准，针对日常生产经营活动中产生的各类污染物均采取了相应的环保处理措施，严格遵照《天津市天锻压

力机有限公司能源节约与生态环境保护监督管理办法（试行）》执行相关生产运营。天津天锻所处行业不存在高危险、重污染情况。

## 2) 环境保护处罚情况

报告期内，天津天锻未因违反相关法律法规而受到环境保护主管部门的处罚，符合国家关于环境保护的要求。

## 11、质量控制

天津天锻产品符合相关国家标准、行业标准及企业标准，已取得华信技术检验有限公司于 2023 年 11 月 13 日颁发的《ISO9001 质量管理体系认证证书》。

天津天锻制定了较为详细的质量控制程序与制度，并建立了较为完善的过程管理导向质量控制体系，对产品生产全过程实施严格的质量控制，主要制度包括《质量监督管理办法》《质量检验管理实施细则》《质量事故应急预案》《产品质量信息及检验管理办法》《质量管理体系内部审核管理办法》等。

报告期内，天津天锻严格执行质量控制要求，遵守国家有关质量的法律法规，产品符合国家关于产品质量、标准和技术监督的要求，并持续提升服务质量，不存在与产品或服务质量相关的诉讼或纠纷。报告期内，天津天锻未因违反质量监管方面的法律、法规和规范性文件而受到生态环境保护相关行政处罚。

## 12、生产技术所处阶段

报告期内，天津天锻主要产品为液压机及配套产线装备，产品质量及稳定性得到了主要客户的认可。截至本报告书签署日，天津天锻液压机及配套产线设备产品主要技术水平情况如下：

所应用核心技术	技术所处阶段	技术指标	天津天锻技术水平
超塑性等温锻技术	大批量生产	速度与应变	国际先进水平
数控蒙皮拉伸成形技术	小批量生产	实现横向、纵向、综合蒙皮拉伸工艺和大小钳口互换	国际先进水平
内高压成形技术	大批量生产	内压力压力高、控制精度高	国际先进水平
充液拉深成形技术	大批量生产	柔性成形	国际先进水平，充液冲击技术达到国际领先
橡皮囊成形技术	小批量生产	液压成形压力	国内先进水平

所应用核心技术	技术所处阶段	技术指标	天津天锻技术水平
钛合金超塑成形技术	小批量生产	高速、自动生产	国际先进水平
伺服精密控制及微动合模技术	小批量生产	运动参数	国际先进水平
多曲率厚板精确成形技术	大批量生产	制件精度	国际先进水平
复杂工件多工位连续高精度锻造成形技术	大批量生产	生产节拍	国内先进水平
伺服液压垫技术	小批量生产	多轴控制精度	国内先进水平
快速液压机智能装备技术	大批量生产	高速、节能	国内先进水平
高速连杆多工位压力机生产线控制技术	大批量生产	高效、节能	国际先进水平

### 13、董事、监事、高级管理人员，其他主要关联方或持有标的公司 5%以上股份的股东在前五名供应商或客户中所占的权益

天津天锻的董事、监事、高级管理人员，其他主要关联方或持有天津天锻 5%以上股份的股东在前五名供应商或客户中未持有相关权益。

#### （八）主要财务指标

报告期内，天津天锻合并报表主要财务数据和财务指标如下：

单位：万元

资产负债项目	2024年4月30日	2023年12月31日	2022年12月31日
资产总额	220,743.79	212,107.70	194,113.58
负债总额	161,238.39	154,938.96	139,498.82
所有者权益	59,505.40	57,168.74	54,614.76
归属于母公司所有者权益	59,661.21	57,347.91	54,831.76
利润表项目	2024年1-4月	2023年度	2022年度
营业收入	34,873.29	94,656.47	88,120.45
营业成本	27,617.52	77,055.38	75,325.50
利润总额	2,185.42	2,506.93	1,663.58
净利润	2,242.51	2,526.35	1,786.59
归属于母公司股东的净利润	2,224.87	2,492.50	1,590.02
扣除非经常性损益后的归属于母公司股东的净利润	2,017.97	1,992.73	612.61
现金流量项目	2024年1-4月	2023年度	2022年度
经营活动现金净流量	3,095.20	12,515.87	1,902.97



投资活动现金净流量	-8,122.01	-11,062.89	-2,458.86
筹资活动现金净流量	-46.93	159.68	1,075.91
现金及现金等价物净增加额	-5,120.03	1,703.81	251.53
<b>主要财务指标</b>	<b>2024年4月30日 /2024年1-4月</b>	<b>2023年12月31日 /2023年度</b>	<b>2022年12月31日 /2022年度</b>
毛利率	20.81%	18.59%	14.52%
资产负债率	73.04%	73.05%	71.86%

注：天津天锻上述财务数据已经中审众环会计师审计。

### （九）本次交易是否取得标的公司其他股东的同意或者符合公司章程规定的股权转让前置条件

#### 1、天津天锻章程规定的股权转让前置条件

根据天津天锻章程，涉及本次交易相关内容如下：

“第七十八条 股东向股东以外的人转让股权，应当经其他股东过半数同意。股东应就其股权转让事项书面通知其他股东，通知内容应包括：出让方、受让方、转让股权比例、交割时间、转让价格、付款时间、付款条件、附加条件等。其他股东自接到书面通知之日起满三十日未答复的，视为同意转让。其他股东半数以上不同意转让的，不同意的股东应当购买该转让的股权；未能在通知中的付款时间内按同等付款条件购买的，视为同意转让。

第七十九条 经股东同意转让的股权，在同等条件下，其他股东有优先购买权。”

#### 2、天津天锻其他股东有关本次交易具体情况

通用机床公司持有天津天锻 78.45%股权，其已于 2023 年 10 月 24 日根据当时有效的《中华人民共和国公司法（2018 修正）》（以下简称“《公司法（2018 修正）》”）规定向持有天津天锻剩余股权的其他 3 名股东发函，要求确认是否同意本次交易，其中百利集团已明确回函对本次交易无异议且明确同意放弃优先购买权；另外 2 名股东金锻合伙和耀锻合伙于通用机床公司发送前述函件载明的三十日届满之日未答复，且分别于通用机床公司发送前述函件载明的三十日届满后的 2023 年 11 月 27 日和 2023 年 11 月 26 日回函说明尚未就是否同意股权转让及放弃优先购买权事项作出明确决议。因此根据当时有效的

《公司法（2018 修正）》，前述情形视为金锻合伙和耀锻合伙同意通用机床公司对外转让其持有的天津天锻 78.45%股权。

2024 年 4 月 7 日，通用机床公司再次向金锻合伙和耀锻合伙发函，征询金锻合伙和耀锻合伙是否行使优先购买权，金锻合伙和耀锻合伙未在函件载明的三十日内就是否有意向在同等条件下行使优先购买权给予通用机床公司书面答复。而在通用机床公司发送前述函件载明的三十日届满后的 2024 年 5 月 9 日，金锻合伙和耀锻合伙分别回函说明“未在贵单位要求的期间内就行使优先购买权事项内部形成任何决议”和“无法在贵单位要求的期间内就行使优先购买权事项内部形成有效合意”。天津天锻公司章程未明确规定优先购买权行使期间，通用机床公司发送关于优先购买权通知的函件载明行使期间为三十日，金锻合伙和耀锻合伙在函件载明的三十日内未提出行使优先购买权的请求，因此根据当时有效的《公司法（2018 修正）》《最高人民法院关于适用〈中华人民共和国民事诉讼法〉若干问题的规定（四）》应视为金锻合伙和耀锻合伙放弃优先购买权。

根据本重组报告书出具之日有效的《公司法（2023 修订）》第 84 条第二款的规定，“股东向股东以外的人转让股权的，应当将股权转让的数量、价格、支付方式和期限等事项书面通知其他股东，其他股东在同等条件下有优先购买权。股东自接到书面通知之日起三十日内未答复的，视为放弃优先购买权。”，相较《公司法（2018 修正）》，《公司法（2023 修订）》规定股东向股东以外的人转让股权无需经其他股东过半数同意，其他股东仅在同等条件下有优先购买权。另外，2024 年 4 月 7 日，通用机床公司已向金锻合伙和耀锻合伙发函，征询金锻合伙和耀锻合伙是否行使优先购买权，金锻合伙和耀锻合伙未在接到书面通知函件之日起三十日内就是否有意向在同等条件下行使优先购买权给予通用机床公司书面答复，因此根据《公司法（2023 修订）》也应视为金锻合伙和耀锻合伙放弃优先购买权。

因此，在《发行股份购买资产协议》《发行股份购买资产之补充协议》的生效条件成就并取得本重组报告书“第一章 本次交易概况”之“九、本次交易决策过程和批准情况”之“（二）本次交易尚需履行的决策程序及批准程序”所述的批准和授权后，交易对方依据相关协议的约定办理股权过户或转移不存

在实质性法律障碍。

#### （十）最近三年进行的与交易、增资或改制相关的评估情况

除本次交易外，天津天锻最近三年内曾进行两次资产评估，具体情况如下：

2022年4月20日，北京中企华资产评估有限责任公司出具《天津津智国有资本投资运营有限公司拟转让天津市天锻压力机有限公司股权所涉及该公司股东全部权益价值资产评估报告》（中企华评报字（2022）第3347号），该次评估采用资产基础法和收益法进行评估，并选取资产基础法评估结果作为评估结论。资产基础法下，截至评估基准日2021年9月30日，天津天锻净资产评估值为76,593.01万元，净资产账面值56,987.30万元，增值率为34.40%。

2022年10月28日，北京北方亚事资产评估事务所（特殊普通合伙）出具《天津百利机械装备集团有限公司拟股权收购涉及的天津市天锻压力机有限公司股东全部权益价值资产评估报告》（北方亚事评报字[2022]第01-591号），该次评估采用资产基础法和收益法进行评估，并选取资产基础法评估结果作为评估结论。资产基础法下，截至评估基准日2022年4月30日，天津天锻股东全部权益价值为77,644.57万元，净资产账面值58,242.87万元，增值率为33.31%。

上述两次评估与本次评估对比情况如下：

单位：万元

序号	评估基准日	账面净资产	评估价值	增值率	估值方法
1	2021年9月30日	56,987.30	76,593.01	34.40%	资产基础法
2	2022年4月30日	58,242.87	77,644.57	33.31%	资产基础法
3	2023年8月31日	58,204.36	89,994.35	54.62%	资产基础法

本次交易中，天津天锻以2023年8月31日为评估基准日，采用资产基础法评估结果为最终评估结论，股东全部权益价值评估结果为89,994.35元，增值额为31,789.99万元，增值率为54.62%。

天津天锻本次交易评估与前两次评估评估值差异主要原因包括：1）评估基准日不同。本次交易评估与前两次评估基准日分别间隔约23个月和16个月，天津天锻近年来生产经营成果的积累与增长致使评估价值提高；2）天津天锻伴随经营业绩持续改善，货币资金账面价值较前两次评估基准日增长；3）近年来

天津天锻积极响应国家发展大型锻造装备号召，持续推动产品结构优化，结构更为复杂的大型、重型和高值液压机产品合同金额及比重持续提高，致使存货账面价值增长；4）由于大型、重型液压机生产工艺更为复杂，且生产流程更长，生产周期相应拉长。更长的生产周期致使在产品 and 发出商品账面值显著增长，推动存货账面价值增长。综上，本次交易评估与前两次评估评估值差异具有合理性。

## （十一）报告期内会计政策和相关会计处理

### 1、收入的确认原则和计量方法

#### （1）收入确认的一般原则

收入，是天津天锻在日常活动中形成的、会导致股东权益增加的、与股东投入资本无关的经济利益的总流入。天津天锻与客户之间的合同同时满足下列条件时，在客户取得相关商品（含劳务，下同）控制权时确认收入：①合同各方已批准该合同并承诺将履行各自义务；②合同明确了合同各方与所转让商品或提供劳务相关的权利和义务；③合同有明确的与所转让商品相关的支付条款；④合同具有商业实质，即履行该合同将改变天津天锻未来现金流量的风险、时间分布或金额；⑤天津天锻因向客户转让商品而有权取得的对价很可能收回。其中取得相关商品控制权，是指能够主导该商品的使用并从中获得几乎全部的经济利益。

在合同开始日，天津天锻识别合同中存在的各单项履约义务，并将交易价格按照各单项履约义务所承诺商品的单独售价的相对比例分摊至各单项履约义务。在确定交易价格时考虑了可变对价、合同中存在的重大融资成分、非现金对价、应付客户对价等因素的影响。

对于合同中的每个单项履约义务，如果满足下列条件之一的，天津天锻在相关履约时段内按照履约进度将分摊至该单项履约义务的交易价格确认为收入：①客户在天津天锻履约的同时即取得并消耗天津天锻履约所带来的经济利益；②客户能够控制天津天锻履约过程中在建的商品；③天津天锻履约过程中所产出的商品具有不可替代用途，且天津天锻在整个合同期间内有权就累计至今已完成的履约部分收取款项。

履约进度根据所转让商品的性质采用投入法或产出法确定，当履约进度不能合理确定时，天津天锻已经发生的成本预计能够得到补偿的，按照已经发生的成本金额确认收入，直到履约进度能够合理确定为止。

如果不满足上述条件之一，则天津天锻在客户取得相关商品控制权的时点按照分摊至该单项履约义务的交易价格确认收入。在判断客户是否已取得商品控制权时，天津天锻考虑下列迹象：①企业就该商品享有现时收款权利，即客户就该商品负有现时付款义务；②企业已将该商品的法定所有权转移给客户，即客户已拥有该商品的法定所有权；③企业已将该商品实物转移给客户，即客户已实物占有该商品；④企业已将该商品所有权上的主要风险和报酬转移给客户，即客户已取得该商品所有权上的主要风险和报酬；⑤客户已接受该商品；⑥其他表明客户已取得商品控制权的迹象。

## （2）收入确认的具体方法

天津天锻产品主要为液压成形机床，由天津天锻履行产品安装调试义务，于机床产品在客户现场安装调试完成并取得客户终验收报告，已收取价款或取得收款权且相关经济利益很可能流入时作为收入确认时点。

## 2、重要会计政策或会计估计报告期内变更情况

### （1）会计政策变更

#### 1) 《企业会计准则解释第 15 号》第一条和第三条

财政部于 2021 年 12 月 31 日发布了《企业会计准则解释第 15 号》（以下简称“解释 15 号”）。根据解释 15 号：

①天津天锻将固定资产达到预定可使用状态前或者研发过程中产出的产品或副产品对外销售的，按照《企业会计准则第 14 号——收入》《企业会计准则第 1 号——存货》等规定，对试运行销售相关的收入和成本分别进行会计处理，计入当期损益，不再将试运行销售相关收入抵销相关成本后的净额冲减固定资产成本或者研发支出，自 2022 年 1 月 1 日起实施。天津天锻在 2022 年度财务报表中对 2021 年 1 月 1 日之后发生的试运行销售追溯应用解释 15 号的上述规定。该变更对天津天锻 2022 年 1 月 1 日及 2021 年度财务报表无影响。

②天津天锻在判断合同是否为亏损合同时所考虑的“履行合同的成本”，不仅包括履行合同的增量成本（直接人工、直接材料等），还包括与履行合同直接相关的其他成本的分摊金额（用于履行合同的固定资产的折旧费用分摊金额等），自 2022 年 1 月 1 日起实施。天津天锻按照解释 15 号的规定，对于首次实施日 2022 年 1 月 1 日尚未履行完成所有义务的合同，累积影响数调整 2022 年年初留存收益及其他相关的财务报表项目，未调整 2021 年比较财务报表数据。该变更对天津天锻 2022 年 1 月 1 日财务报表无影响。

### 3) 《企业会计准则解释第 16 号》

财政部于 2022 年 12 月 13 日发布了《企业会计准则解释第 16 号》（以下简称“解释 16 号”）。根据解释 16 号：

①天津天锻作为分类为权益工具的金融工具的发行方，如对此类金融工具确认的相关股利支出按照税收政策规定在企业所得税税前扣除的，则天津天锻在确认应付股利时，对于所分配的利润来源于以前产生损益的交易或事项，该股利的所得税影响计入当期损益；对于所分配的利润来源于以前确认在所有者权益中的交易或事项，该股利的所得税影响计入所有者权益项目，自 2022 年 1 月 1 日起实施。该等应付股利确认于 2022 年 1 月 1 日之前且相关金融工具在 2022 年 1 月 1 日尚未终止确认的，进行追溯调整。该变更对天津天锻 2022 年 1 月 1 日及 2021 年度财务报表无影响。

②对于修改以现金结算的股份支付协议中的条款和条件，使其成为以权益结算的股份支付的（含修改发生在等待期结束后的情形），天津天锻在修改日按照所授予权益工具当日的公允价值计量以权益结算的股份支付，将已取得的服务计入资本公积，同时终止确认以现金结算的股份支付在修改日已确认的负债，两者之间的差额计入当期损益，自 2022 年 1 月 1 日起实施。天津天锻按照解释 16 号的规定，对于 2022 年 1 月 1 日之前发生的该类交易进行调整，将累积影响数调整 2022 年 1 月 1 日留存收益及其他相关财务报表项目，未调整 2021 年比较财务报表数据。该变更对天津天锻 2022 年 1 月 1 日财务报表无影响。

## （2）会计估计变更

报告期内，天津天锻未发生会计估计变更事项。

## 3、重大会计政策或会计估计与上市公司差异情况

报告期内，天津天锻重大会计政策或会计估计与上市公司不存在重大差异。

## 4、会计政策和会计估计与同行业或同类资产之间的差异及对利润的影响

报告期内，天津天锻在会计政策与会计估计方面与同行业或同类资产不存在重大差异。

## 5、财务报表编制基础及重大判断和假设

### （1）财务报表编制基础

1) 财务报表以持续经营为基础列报。

2) 天津天锻会计核算以权责发生制为基础。除某些金融工具以公允价值计量外，本财务报表均以历史成本为计量基础。资产如果发生减值，则按照相关规定计提相应的减值准备。

### （2）合并报表范围的确定原则和合并范围

子公司名称	子公司类型	持股比例（%）	表决权比例（%）
天锻航空	控股子公司	51.00	51.00
天锻海洋	控股子公司	35.00	51.00

## 6、行业特殊的会计处理政策

天津天锻所处行业不存在特殊的会计处理政策。

## （十二）涉及立项、环保、行业准入、用地、规划、施工建设等有关报批事项的情况

报告期内，天津天锻已建或在建项目已完成相关行业主管部门的审批或备案程序，具体情况如下：

序号	项目名称	建设状态	批复/备案文件		批复/备案单位	批复/备案时间
1	智能化液压机数字	在建	项目备案	《天津市内资企业固定资产投资项目备案登记表》（2208-120113-89-	天津市北辰区行政	2022年8月

序号	项目名称	建设状态	批复/备案文件		批复/备案单位	批复/备案时间
	化工艺技术能力提升项目			02-214832)	审批局	
		项目批复	不涉及环评批复		-	-
		环保验收	不涉及环评批复		-	-

根据生态环境部《建设项目环境影响评价分类管理名录（2021年版）》，天津天锻在建的智能化液压机数字化工艺技术能力提升项目属于“三十一、通用设备制造业 34”项下的“金属加工机械制造 342”，本项目主要建设内容为购买大型数控切削机床及其他设备，使智能化液压机数字化工艺技术能力提升。项目建设不涉及电镀工艺，且不使用溶剂型涂料和非溶剂型低 VOCs 含量涂料，不需要编制建设项目环境影响报告书、环境影响报告表以及环境影响登记表，无须取得环评批复。

报告期内，天津天锻已建或在建项目均已完成相关行业主管部门的审批或备案程序。



## 第五章 发行股份情况

### 一、发行股份购买资产情况

#### （一）发行股份的种类、面值和上市地点

本次发行股份购买资产的发行股份种类为境内上市人民币普通股（A股），每股面值为1.00元，上市地点为深交所。

#### （二）发行对象和认购方式

本次发行股份购买中捷厂100%股权、中捷航空航天100%股权的发行对象为通用沈机集团，该发行对象以其持有的中捷厂100%股权、中捷航空航天100%股权认购本次发行的股份。

本次发行股份购买天津天锻78.45%股权的发行对象为通用机床公司，该等发行对象以其持有的天津天锻78.45%股权认购本次发行的股份。

#### （三）定价基准日和发行价格

根据《重组管理办法》，上市公司发行股份的价格不得低于市场参考价的80%。市场参考价为上市公司审议本次交易的董事会决议公告日（即本次发行股份购买资产定价基准日）前20个交易日、60个交易日或者120个交易日的公司A股股票交易均价之一。董事会决议公告日前若干个交易日公司股票交易均价=决议公告日前若干个交易日公司股票交易总额/决议公告日前若干个交易日公司股票交易总量。

上市公司本次发行股份购买资产的发行股份定价基准日为公司第十届董事会第三次会议的决议公告日。定价基准日前20个交易日、60个交易日、120个交易日股票交易均价的具体情况如下表所示：

单位：元/股

市场参考价	交易均价	交易均价的80%
前20个交易日	7.32	5.86
前60个交易日	7.60	6.08
前120个交易日	7.83	6.27

注1：交易均价已前复权。

注2：“交易均价的80%”保留两位小数并向上取整。

经上市公司与交易各方协商，本次发行股份购买资产的发行价格为 5.86 元/股，不低于定价基准日前 20 个交易日上市公司股票交易均价的 80%。在本次交易的定价基准日至发行日期间，上市公司如有实施派息、送股、资本公积金转增股本或配股等除权、除息事项，发行价格将按下述公式进行调整，计算结果向上进位并精确至分。

假设调整前新增股份价格为  $P_0$ ，每股送股或转增股本数为  $N$ ，每股增发新股或配股数为  $K$ ，增发新股价或配股价为  $A$ ，每股派发现金股利为  $D$ ，调整后新增股份价格为  $P_1$ （调整值保留小数点后两位，最后一位实行四舍五入），则：

派送股票股利或资本公积转增股本： $P_1 = P_0 / (1 + N)$ ；

增发新股或配股： $P_1 = (P_0 + A \times K) / (1 + K)$ ；

上述两项同时进行： $P_1 = (P_0 + A \times K) / (1 + N + K)$ ；

派送现金股利： $P_1 = P_0 - D$ ；

上述三项同时进行： $P_1 = (P_0 - D + A \times K) / (1 + N + K)$

#### （四）发行数量

本次发行的股份数量将按照下述公式确定：

本次向交易对方发行的股份数量=以发行股份形式向交易对方支付的交易对价/本次发行股份购买资产的发行价格。

最终发行的股份数量以上市公司股东大会审议通过，经深交所审核通过，并经中国证监会予以注册的发行数量为准。依据该公式计算的发行数量精确至个位，不足一股的部分上市公司无需支付。

按照发行股份购买资产的发行价格 5.86 元/股计算，上市公司本次发行股份购买资产发行的股票数量总计为 294,224,017 股，占本次发行股份购买资产后（不考虑募集配套资金）公司总股本的 12.47%。

上市公司本次发行股份购买资产的发行股份数量具体如下：

序号	交易对方	交易标的	交易金额 (万元)	发行股份数量 (股)
1	通用沈机集团	中捷厂 100% 股权	80,238.97	136,926,569

序号	交易对方	交易标的	交易金额 (万元)	发行股份数量 (股)
		中捷航空航天 100% 股权	21,575.73	36,818,659
		小计	<b>101,814.70</b>	<b>173,745,228</b>
2	通用机床公司	天津天锻 78.45% 股权	70,600.57	120,478,789
合计			<b>172,415.27</b>	<b>294,224,017</b>

本次发行股份购买资产发行日前，上市公司如有派息、送股、配股、资本公积转增股本等除权、除息事项，将对本次发行数量做相应调整。发行股份数量最终以经深交所审核通过并获得中国证监会同意注册后的数量为准。

### （五）锁定期安排

本次发行股份购买资产的股份锁定期安排如下：

交易方	锁定期
通用沈机集团、通用机床公司	<ol style="list-style-type: none"> <li>1、本承诺人通过本次交易认购的上市公司股份自股份发行结束之日起 36 个月内不得上市交易或转让，包括但不限于通过证券市场公开转让或通过协议方式转让，但在适用法律许可的前提下的转让不受此限。</li> <li>2、本次交易完成后 6 个月内如上市公司股票连续 20 个交易日的收盘价低于发行价，或者交易完成后 6 个月期末收盘价低于发行价的，前述因本次交易所取得的公司股份的锁定期自动延长至少 6 个月。</li> <li>3、本次交易完成后，本承诺人因本次发行而取得的股份由于上市公司派息、送股、配股、资本公积转增股本等原因增加的，亦遵守上述限售期的约定。</li> <li>4、若本承诺人基于本次交易所取得股份的上述限售期承诺与证券监管机构的最新监管意见不相符，本承诺人将根据相关证券监管机构的监管意见进行相应调整。</li> <li>5、上述限售期届满后，将按照中国证券监督管理委员会及深圳证券交易所的有关规定执行。</li> <li>6、如本公司因涉嫌本次交易所提供或者披露的信息存在虚假记载、误导性陈述或者重大遗漏，被司法机关立案侦查或者被中国证监会立案调查的，在案件调查结论明确之前，本公司不转让在上市公司拥有权益的股份。</li> </ol>

### （六）滚存未分配利润的安排

上市公司于本次交易股份登记日前的全部滚存利润/亏损，由本次发行股份购买资产完成日后的上市公司全体股东按本次发行股份购买资产完成后的持股比例享有/承担。

### （七）过渡期间损益归属

中捷航空航天在过渡期间所产生的收益由上市公司享有，产生的亏损由交易对方根据其于本次发行股份购买资产前所持有的中捷航空航天股权比例承担，

交易对方应于专项审计完成之日起 30 个工作日内以现金形式对上市公司予以补足。

中捷厂、天津天锻在过渡期间的损益由上市公司享有或承担。

#### （八）发行价格调整机制

为应对资本市场波动及行业因素造成的上市公司股价涨跌对本次发行股份购买资产可能产生的不利影响，根据《重组管理办法》相关规定，本次发行股份购买资产拟引入发行价格调整机制。本次交易如触发发行价格调整机制，则本次交易的发行股数、交易完成后的每股收益、对上市公司股权结构的影响均会发生变化。本次交易的发行价格调整机制为双向调整，有利于保护股东权益。本次发行股份购买资产的发行价格调整方案具体如下：

##### （1）发行价格调整方案的调整对象

调整对象为本次发行股份购买资产的发行价格。

##### （2）价格调整方案生效条件

上市公司股东大会审议通过本次交易价格调整方案。

##### （3）可调价期间

上市公司审议同意本次发行股份购买资产的股东大会决议公告日（含当日）至本次发行股份购买资产获得中国证监会注册前（不含当日）。

##### （4）调价触发条件

出现下列情形之一的，上市公司董事会有权根据公司股东大会的授权召开会议审议是否对本次交易中发行价格进行一次调整：

###### ①向上调整

深证综指（399106.SZ）或中证机床（931866.CSI）在任一交易日前的连续 30 个交易日中有至少 20 个交易日较公司本次交易首次董事会前一交易日收盘指数涨幅超过 20%，且上市公司股价在任一交易日前的连续 30 个交易日中有至少 20 个交易日较公司本次交易首次董事会前一交易日收盘价格涨幅超过 20%。

###### ②向下调整

深证综指（399106.SZ）或中证机床（931866.CSI）在任一交易日前的连续 30 个交易日中有至少 20 个交易日较公司本次交易首次董事会前一交易日收盘指数跌幅超过 20%，且上市公司股价在任一交易日前的连续 30 个交易日中有至少 20 个交易日较公司本次交易首次董事会前一交易日收盘价格跌幅超过 20%。

#### （5）调价基准日

可调价期间内，满足前述“调价触发条件”之一后的 20 个交易日内，若董事会决定对发行价格进行调整的，调价基准日为首次满足该项调价触发条件的次一交易日。

#### （6）发行价格调整机制

在可调价期间内，上市公司可且仅可对发行价格进行一次调整。上市公司董事会审议决定对股票发行价格进行调整的，则本次发行股份购买资产的股票发行价格应调整为：调价基准日前 20 个交易日、60 个交易日或者 120 个交易日上市公司股票交易均价的 80%，且不低于上市公司最近一期每股净资产。

若上市公司董事会审议决定不对股份发行价格进行调整，则后续不可再对本次发行股份购买资产的股票发行价格进行调整。

#### （7）股份发行数量调整

标的资产价格不进行调整，如果对发行价格进行了调整，则发行股份数量根据调整后的发行价格相应进行调整。

#### （8）调价基准日至发行日期间除权、除息事项

在调价基准日至发行日期间，上市公司如有派息、送股、配股、资本公积金转增股本等除权、除息事项，将按照深交所的相关规则对调整后的发行价格、发行数量做相应调整。

## 二、募集配套资金情况

### （一）募集配套资金的股份发行情况

#### 1、发行股份的种类、面值和上市地点

本次募集配套资金的发行股票种类为境内上市人民币普通股（A 股），每

股面值为人民币 1.00 元，上市地为深交所。

## 2、发行对象和发行方式

本次募集配套资金中发行股票的方式为向不超过 35 名特定对象询价发行，发行对象为符合中国证监会规定的证券投资基金管理公司、证券公司、保险机构投资者、信托公司等符合相关规定条件的法人、自然人或其他合法投资者，具体发行对象将在本次交易经深交所审核通过并获得中国证监会同意注册后，根据发行对象申购报价情况，遵照价格优先等原则确定。发行对象应符合法律、法规规定的条件，募集配套资金发行对象均以现金方式认购。

## 3、定价基准日及发行价格

本次募集配套资金的定价基准日为本次向特定对象发行股票募集配套资金的发行期首日。

根据《证券发行注册管理办法》的相关规定，上市公司向特定对象发行股票，发行价格不低于定价基准日前 20 个交易日公司股票均价的 80%。最终发行价格将在本次交易经深交所审核通过并获得中国证监会同意注册后，由上市公司董事会根据股东大会的授权，按照相关法律、行政法规及规范性文件的规定，依据发行对象申购报价的情况，与各方协商确定。

在募集配套资金定价基准日至发行日期间，公司如有派息、送股、配股、资本公积转增股本等除权、除息事项，将按照中国证监会及深交所的相关规则等规定对本次募集配套资金的发行价格进行相应调整。

## 4、发行数量

本次募集配套资金总额不超过 170,000.00 万元，不超过本次交易中拟以发行股份方式购买资产的交易价格的 100%，募集配套资金发行股份数量不超过本次交易前上市公司总股本的 30%。

本次发行股份募集配套资金发行股份数量按照以下方式确定：本次发行股份募集配套资金总额÷本次募集配套资金的股票发行价格。若发行数量计算结果不足一股，则尾数舍去取整。最终发行数量以经深交所审核通过并获得中国证监会同意注册的发行数量为上限，由公司董事会根据股东大会的授权及发行时

的实际情况确定。

在发行股份募集配套资金定价基准日至发行日期间，若上市公司发生派息、送股、配股、资本公积金转增股本等除权、除息事项，本次募集配套资金发行数量将按照中国证监会和深交所的相关规则进行相应调整。

## 5、锁定期安排

本次募集配套资金中特定对象认购的上市公司股份，自发行上市之日起 6 个月内将不以任何方式转让，包括但不限于通过证券市场公开转让、协议转让或其它方式直接或间接转让，但在适用法律许可的前提下的转让不受此限。

本次募集配套资金中，特定对象认购的上市公司股份，如有送红股、转增股本等情形而新增获得的股份，亦遵守上述锁定期的约定。若上述股份锁定期与证券监管机构的最新监管意见不相符，将根据相关证券监管机构的监管意见进行相应调整；上述股份锁定期届满后，特定对象所取得的上市公司股份转让事宜，将按照中国证监会及深交所的有关规定执行。

### （二）募集配套资金的用途

#### 1、本次非公开发行股票募集配套资金的使用计划

本次募集配套资金拟在支付本次重组相关费用后投入以下项目：

单位：万元

序号	项目名称	项目总投资金额	募集资金拟投资金额
1	高端数控加工中心产线建设项目	31,034.11	31,000.00
2	面向重点领域中大型数控机床产线提升改造项目	36,914.55	36,900.00
3	大型高端液压成形装备生产基地智能化改造项目	18,851.00	18,800.00
4	自主化伺服压力机技术研发项目	4,844.00	4,800.00
5	补充流动资金、偿还债务	78,500.00	78,500.00
合计		<b>170,143.66</b>	<b>170,000.00</b>

若本次募集配套资金净额少于上述项目募集资金拟投资金额，上市公司将根据实际募集资金净额，按照项目情况，调整并最终决定募集资金投资项目的具体投资额，募集资金不足部分由上市公司以自筹资金方式解决。若本次募集配套资金到位时间与项目实施进度不一致，上市公司可以根据实际情况以其他

资金先行投入，待募集资金到位后予以置换。

## 2、募集配套资金的具体用途

### （1）高端数控加工中心产线建设项目

#### 1) 项目概况

高端数控加工中心产线建设项目建设周期 2.5 年，旨在对加工车间和装配车间进行装修改造，并购置性能先进的生产设备，建设高端数控加工中心产品生产线。通过项目的实施，中捷厂将实现高端卧式数控加工中心、高端立式数控加工中心和立式五轴加工中心的规模化量产，丰富公司产品体系，为公司创建新的营收增长点，提高公司核心竞争力和盈利能力。项目建成后，预计新增合计年产 740 台高端卧式数控加工中心、高端立式数控加工中心和立式五轴加工中心的生产能力。

#### 2) 项目实施的必要性

##### ①实现高端数控加工中心的规模化生产，推动高端机床国产替代进程

高端数控机床具有加工精度高、质量稳定、生产效率高等优势。高端数控加工中心可应用于航空航天、医疗、消费电子等关键领域，其中五轴加工中心主要用于加工复杂特征零件，为机匣、叶盘、叶片、电机壳、合金材料结构件、复合材料零件加工等提供解决方案。但全球机床制造强国主要为德国、日本、美国等国家，国内加工中心市场依赖进口，且五联动机床产品技术复杂，对涉及国家战略发展的航空、航天等行业具有重要影响，我国机床行业急需向更高技术含量的高端机床市场突破。

《产业结构调整指导目录（2024 年本）》将“高端数控金属切削机床及配套数控系统：五轴高端加工机床、高速高精度数控机床”等在内的产品列为鼓励发展项目。通过此次募投项目的实施，中捷厂将实现高端卧式数控加工中心、高端立式数控加工中心和立式五轴加工中心的规模化量产，通过转化先进机床制造技术，响应国家政策导向，助力促进我国高端装备制造业实现快速发展，推动制造业转型升级。

##### ②丰富公司产品体系，提高公司盈利能力



中捷厂成立以来主要面向汽车、船舶、风电、新能源、工程机械等行业客户提供中高端重型数控切削机床的加工制造，过往产品偏向中大型，为了更好地满足下游客户的要求，拓展产品谱系，中捷厂将购置性能先进的龙门五面加工中心、卧式加工中心、导轨磨床等精密加工设备，以及大型三坐标测量仪、桥式三坐标测量机和数字化量检具等精密装配和检测设备，并招募人员，实现高端卧式加工中心、高端立式数控加工中心和立式五轴加工中心的规模化生产。

通过本项目的实施，中捷厂将丰富产品体系，优化产品结构，进一步满足终端客户多样化需求，提高各主导产品的市场占有率，持续构筑并强化市场竞争优势，为中捷厂创建新的营收增长点，提高中捷厂整体盈利能力。

### 3) 项目投资概算

高端数控加工中心产线建设项目总投资 31,034.11 万元，建设期 2.5 年，拟投入募集资金 31,000.00 万元。项目建设投资具体情况如下：

序号	名称	金额（万元）	投资比例
<b>1</b>	<b>建设投资</b>	<b>30,382.60</b>	<b>97.90%</b>
1.1	工程费用	28,735.59	92.59%
1.1.1	建筑工程费	2,448.00	7.89%
1.1.2	设备购置费	26,287.59	84.71%
1.2	工程建设其他费用	1,351.66	4.36%
1.3	基本预备费用	295.35	0.95%
<b>2</b>	<b>铺底流动资金</b>	<b>651.50</b>	<b>2.10%</b>
<b>3</b>	<b>项目总投资</b>	<b>31,034.11</b>	<b>100.00%</b>

### 4) 项目投资金额使用计划进度安排

高端数控加工中心产线建设项目建设周期约 2.5 年，项目预计实施进度如下表：

项目	建设期第 1 年				建设期第 2 年				建设期第 2.5 年	
	Q1	Q2	Q3	Q4	Q1	Q2	Q3	Q4	Q1	Q2
场地装修改造	△	△	△	△	△	△	△	△	△	△
设备购置及安装	△	△	△	△	△	△	△	△	△	△

项目	建设期第 1 年				建设期第 2 年				建设期第 2.5 年	
	Q1	Q2	Q3	Q4	Q1	Q2	Q3	Q4	Q1	Q2
人员招聘									△	△

### 5) 项目投资效益分析

高端数控加工中心产线建设项目投资财务内部收益率（所得税后）为 13.14%，投资回收期（所得税后）为 8.12 年（含建设期）。

### 6) 项目建设涉及用地情况

高端数控加工中心产线建设项目实施地为沈阳经济技术开发区开发大路 17 甲 1 号数控机床产业园区，系与通用沈机集团签署租赁协议租赁的土地。

### 7) 项目建设涉及的立项等报批事项情况

2024 年 3 月 12 日，高端数控加工中心产线建设项目取得了沈阳经济技术开发区和信息化局出具的《关于《高端数控加工中心产线建设项目》项目备案证明》（备案编号：沈开经备（2024）17 号）。

2024 年 3 月 22 日，高端数控加工中心产线建设项目取得了沈阳市生态环境局出具的《关于高端数控加工中心产线建设项目环境影响报告表的批复》（沈环经开审字（2024）12 号）。

## （2）面向重点领域中大型数控机床产线提升改造项目

### 1) 项目概况

面向重点领域中大型数控机床产线提升改造项目建设期 2.5 年，总投资额为 36,914.55 万元，建设内容主要为对基础结构件加工车间与功能部件一车间进行装修改造，以满足高端数控机床生产环境要求，同时购置先进的生产设备和检测设备，对现有产线进行技术改造。通过项目的实施，一方面可提高中捷厂精密加工能力，实现高端龙门式镗铣床、高端数控刨台铣镗床及高端落地镗铣床的生产加工需要；另一方面中捷厂可实现高端五轴卧式加工中心与高端五轴龙门加工中心的量产，加快国产化进程。项目建成后，中捷厂预计新增合计年产 160 台高端龙门式镗铣床、高端数控刨台铣镗床、高端落地镗铣床、高端五轴卧式加工中心及高端五轴龙门加工中心的生产能力。

## 2) 项目实施的必要性

### ①加快解决高端数控机床关键技术，推进国产化进程

本项目将实现高端刨台铣镗床、高端龙门式镗铣床及高端落地镗铣床的扩产，同时实现卧式五轴数控机床和龙门五轴数控机床产品的批量化生产。项目产品主要应用于航空航天、船舶、轨道交通等领域，可满足上述领域关键零部件的高速铣功能要求，加工轮廓度可实现 0.03mm 以内的误差，在性能指标上可对标中国台湾、意大利等国际头部品牌，打破国外技术垄断，提高我国数控机床的研发能力和制造水平。

### ②提高公司精密加工能力，满足高端数控机床生产加工精度要求的需要

中捷厂主要产线设备设施均已投入使用超过 15 年，性能相对落后，制造能力已不能满足公司产品发展规划需求。基础设施方面，随着产品制造精度要求提高，对作业环境温度提出了更高要求，厂房相关恒温条件需要改造，满足生产需求；效率方面，随着信息化技术的发展，自动化、数字化相关技术成为制造企业降本增效的必要途径，目前部分产线需要提高自动化程度，降低材料损耗，提高生产效率和产品竞争力；精度性能方面，关键加工设备投入时间较久，性能已不能满足高端产品加工精度要求。

中捷厂通过此次募投项目的实施，将引进自动化产线设备、数字化管理等先进制造技术，提高公司产线自动化水平和生产效率，从而降低产品原材料消耗和人工成本，助力实现产业升级，推动高质量发展，提升中捷厂市场竞争力。

## 3) 项目投资概算

面向重点领域中大型数控机床产线提升改造项目总投资 36,914.55 万元，建设期 2.5 年，拟投入募集资金 36,900.00 万元。项目建设投资具体情况如下：

序号	名称	金额（万元）	投资比例
<b>1</b>	<b>建设投资</b>	36,012.72	97.56%
1.1	工程费用	33,713.13	91.33%
1.1.1	建筑工程费	3,080.00	8.34%
1.1.2	设备购置费	30,633.13	82.98%
1.2	工程建设其他费用	1,952.99	5.29%

序号	名称	金额（万元）	投资比例
1.3	基本预备费用	346.60	0.94%
2	铺底流动资金	901.83	2.44%
3	项目总投资	36,914.55	100.00%

#### 4) 项目投资金额使用计划进度安排

面向重点领域中大型数控机床产线提升改造项目建设周期约 2.5 年，项目预计实施进度如下表：

项目	建设期第 1 年				建设期第 2 年				建设期第 2.5 年	
	Q1	Q2	Q3	Q4	Q1	Q2	Q3	Q4	Q1	Q2
场地装修改造	△	△	△	△	△	△	△	△	△	△
设备购置及安装	△	△	△	△	△	△	△	△	△	△
人员招聘									△	△

#### 5) 项目投资效益分析

面向重点领域中大型数控机床产线提升改造项目投资财务内部收益率（所得税后）为 15.40%，投资回收期（所得税后）为 7.82 年（含建设期）。

#### 6) 项目建设涉及用地情况

面向重点领域中大型数控机床产线提升改造项目实施地为沈阳经济技术开发区开发大路 17 甲 1 号数控机床产业园区，系与通用沈机集团签署租赁协议租赁的土地。

#### 7) 项目建设涉及的立项等报批事项情况

2024 年 3 月 12 日，面向重点领域中大型数控机床产线提升改造项目取得了沈阳经济技术开发区和信息化局出具的《关于《面向重点领域中大型数控机床产线提升改造项目》项目备案证明》（备案编号：沈开经备（2024）13 号）。

2024 年 3 月 22 日，面向重点领域中大型数控机床产线提升改造项目取得了沈阳市生态环境局出具的《关于面向重点领域中大型数控机床产线提升改造项目环境影响报告表的批复》（沈环经开审字（2024）13 号）。

### （3）大型高端液压成形装备生产基地智能化改造项目

#### 1) 项目概况

大型高端液压成形装备生产基地智能化改造项目建设期 2.5 年，总投资为 18,851.00 万元。本项目建设内容主要为天津天锻对现有板焊车间、重工车间、国际跨车间、油缸车间等生产车间进行装修改造，购置先进的生产设备。通过项目的实施，天津天锻一方面优化产能布局，提高高端液压机产能，提高天津天锻收入规模和盈利水平；另一方面，提高产品稳定性、可靠性和品质，提高天津天锻产品交付能力。项目建成后，天津天锻预计新增合计年产 45 台套重型锻造类液压机、复合材料模压成形类液压机、金属薄板冲压成形液压机和航空特种装备类液压机的生产能力。

## 2) 项目实施的必要性

①项目是优化产能布局，提高高端液压机产能，提高公司收入规模和盈利水平的需要

天津天锻作为一家专业从事液压机研发、生产和销售的企业，随着近年来液压机业务规模的不断扩大发展，以及高端化、重型化和大型化战略的推进，下游液压机订单不断增多。目前天津天锻面临现有生产设备与生产场地等既有条件无法满足自有产能进一步提升的需求，进而对公司生产效率与生产成本造成不利影响。但公司目前生产场地布局及产线在一定程度上限制了公司高端液压机产能的提升。

因此，天津天锻拟通过本项目实施，通过扩建及购置先进生产设备，对现有生产环境及产线进行改造，科学划分生产区域，提升厂内生产能力，构建更高效率的成组成线一体化生产制造系统，提高天津天锻高端化和重型化液压机产能，在优化产能布局的同时，进一步提高公司收入规模和盈利水平。

②项目是提升产品性能参数与稳定性，提高公司产品海外竞争力的需要

天津天锻系国内液压机行业领先企业，产品销售网络已覆盖亚洲、欧洲、北美、非洲等地区。在国内市场中，天津天锻液压机产品的性能和品质代表了我国液压机行业的先进水平，具备一定竞争优势，并逐步发力高端化市场；在海外市场中，天津天锻主要凭借性价比与完善的售后服务优势进行差异化竞争，在液压机的部分性能与参数上与国外头部厂商仍存在一定差距。为持续扩大海外市场 and 获取境外客户资源，天津天锻液压机产品的性能参数与稳定性水平亟

需进一步提高。

通过本项目实施，天津天锻可购置与更新加工精度更高的加工设备，通过设备自身精度保持功能，并同步结合对加工件的检验检测，可对加工设备的日常精度进行有效跟踪，适时进行调整补偿，提升检测精度和效率，进而提升液压机各部件的机械质量与可靠性，为天津天锻进一步提升产品性能参数和迈向高端化提供坚实支撑。

### 3) 项目投资概算

大型高端液压成形装备生产基地智能化改造项目总投资 18,851.00 万元，建设期 2.5 年，拟投入募集资金 18,800.00 万元。项目投资具体情况如下：

序号	名称	金额（万元）	投资比例
<b>1</b>	<b>建设投资</b>	<b>18,308.03</b>	<b>97.12%</b>
1.1	工程费用	17,754.92	94.19%
1.1.1	建筑工程费	3,685.62	19.55%
1.1.2	设备购置费	14,069.30	74.63%
1.2	工程建设其他费用	371.84	1.97%
1.3	基本预备费用	181.27	0.96%
<b>2</b>	<b>铺底流动资金</b>	<b>542.97</b>	<b>2.88%</b>
<b>3</b>	<b>项目总投资</b>	<b>18,851.00</b>	<b>100.00%</b>

### 4) 项目投资金额使用计划进度安排

大型高端液压成形装备生产基地智能化改造项目建设周期约 2.5 年，项目预计实施进度如下表：

项目	建设期第 1 年				建设期第 2 年				建设期第 2.5 年	
	Q1	Q2	Q3	Q4	Q1	Q2	Q3	Q4	Q1	Q2
场地装修改造	△	△	△	△	△	△	△	△		
设备购置及安装					△	△	△	△	△	△
人员招聘									△	△

### 5) 项目投资效益分析

大型高端液压成形装备生产基地智能化改造项目投资财务内部收益率（所得税后）为 14.02%，投资回收期（所得税后）为 8.05 年（含建设期）。

#### 6) 项目建设涉及用地情况

大型高端液压成形装备生产基地智能化改造项目实施地为自有用地，土地证号为津（2024）北辰区不动产权第 0312512 号。

#### 7) 项目建设涉及的立项等报批事项情况

2024 年 1 月 25 日，大型高端液压成形装备生产基地智能化改造项目取得了天津市北辰区行政审批局出具的《关于天津市天锻压力机有限公司大型高端液压成形装备生产基地智能化改造项目备案的证明》（备案编号：津辰审投备（2024）22 号）。

根据《建设项目环境影响评价分类管理名录（2021 年版）》，本项目属于名录未作规定的建设项目，不纳入建设项目环境影响评价管理。

### **(4) 自主化伺服压力机技术研发项目**

#### 1) 项目概况

自主化伺服压力机技术研发项目总投资额为 4,844.00 万元，研发周期 3 年。项目资金将用于购置国内外先进研发和检测设备，扩充研发团队规模，改善公司研发环境，开展自主化伺服泵控系统压力机和氢燃料电池双极板专用伺服肘节式压力机两大课题技术研发，以实现公司可持续发展。

#### ①自主化伺服泵控系统压力机研发

本项目旨在研发适用于液压机的闭式控制系统，并选择适合此系统的国产核心元器件完成该项目，该系统主要由伺服电机、闭式液压泵、数字油缸等组成。主要研发内容包括液压机用闭式控制系统的设计、国产核心元器件的选型与测试、系统集成与优化，通过完成以上工作，为液压机提供一种高效、稳定、可靠的闭式控制系统，并推动国产核心元器件在该领域的应用和发展。

#### ②氢燃料电池双极板专用伺服肘节式压力机研发

本项目以氢燃料电池双极板专用伺服肘节式压力机成套装备为研发方向，以拉动“国产低速大扭矩直驱伺服电机、大功率伺服驱动器和伺服操作系统产业链”与“氢能源电池双极板成型-焊接-涂层制备-封装-检测应用全产业链”双产业链发展为引领，整合产业链优势技术资源，产用结合，协同创新，突破氢

燃料电池双极板专用伺服肘节式压力机高刚度高精度整机结构技术、高精度伺服肘节式压力机制造工艺技术、高精密切形肘杆结构和伺服电机运动控制曲线融合优化、伺服肘节式压力机智能控制系统及冲压自动化、双极板高精度尺寸和外观的在线视觉自动检测系统、双极板成形工艺、高精度成形仿真 CAE 技术及模具技术等本产业链相关领域关键技术瓶颈。主要研发内容包括多品类压力机研发、制造工艺技术研究、运动控制曲线融合优化仿真研究等压力机研发技术。

## 2) 项目实施的必要性

### ①响应国家号召，打破国内液压机高端伺服泵控系统进口依赖

国内压力机领域的高端伺服电机及液压泵大部分依赖进口，针对此情况，工信部在 2019 年 10 月发布的《首台（套）重大技术装备推广应用指导目录》中，将数字液压缸列入指导目录。

天津天锻拟运用募集资金重点开展压力机用高端伺服电机及液压泵相关技术的研发工作，旨在研发适用于液压机的闭式控制系统，主要包括液压机用闭式控制系统的设计、国产核心元器件的选型与测试、液压机用闭式控制系统集成与优化等研发内容。项目研发成功后，能助力我国摆脱液压机关键技术、关键零部件依赖进口的局面，使国产泵组使用性能达到甚至超越进口伺服液压泵的水平，满足《首台（套）重大技术装备推广应用指导目录（2019 年版）》中“14.1.11 数字液压缸”的所有参数要求，为国家解决该领域关键技术问题。

### ②丰富公司产品族谱，实现公司可持续发展

天津天锻在液压机领域深耕多年，形成了多元化的产品体系，产品广泛应用于航空航天、新型能源、汽车制造、船舶运输、轨道交通、石油化工、轻工家电等众多领域客户。公司产品下游应用领域不断扩展，且下游客户对产品性能要求越来越高，急需充分发挥现有技术优势，持续开发新产品，丰富产品种类，保持市场地位。

通过实施本项目，天津天锻积极向其他下游领域进行延伸，紧跟不断多样化的市场需求，实现研发成果的迅速转化，充分释放多年积累的技术价值，完善业务布局，优化产品结构，从而实现业绩的长远增长。



## 3) 项目投资概算

自主化伺服压力机技术研发项目总投资 4,844.00 万元，建设期 3 年，拟投入募集资金 4,800.00 万元。项目建设投资具体情况如下：

序号	费用名称	金额（万元）	占比
<b>1</b>	<b>建设投资</b>	<b>2,992.50</b>	<b>61.78%</b>
1.1	设备购置费	2,962.87	61.17%
1.2	基本预备费	29.63	0.61%
<b>2</b>	<b>研发费用</b>	<b>1,851.50</b>	<b>38.22%</b>
2.1	研发人员薪酬	1,772.00	36.58%
2.2	其他研发费用	79.50	1.64%
<b>3</b>	<b>项目总投资</b>	<b>4,844.00</b>	<b>100.00%</b>

## 4) 项目投资金额使用计划进度安排

自主化伺服压力机技术研发项目建设周期约 3 年，项目预计实施进度如下表：

项目	建设期第 1 年				建设期第 2 年				建设期第 3 年			
	Q1	Q2	Q3	Q4	Q1	Q2	Q3	Q4	Q1	Q2	Q3	Q4
软硬件购置	△	△	△	△	△	△	△	△	△	△	△	△
人员招募	△	△			△	△			△	△		
项目研发	△	△	△	△	△	△	△	△	△	△	△	△

## 5) 项目建设涉及用地情况

自主化伺服压力机技术研发项目实施地为自有用地，土地证号为津（2024）北辰区不动产权第 0312512 号。

## 6) 项目建设涉及的立项等报批事项情况

2024 年 1 月 25 日，自主化伺服压力机技术研发项目取得了天津市北辰区行政审批局出具的《关于天津市天锻压力机有限公司自主化伺服压力机技术研发项目备案的证明》（备案编号：津辰审投备（2024）23 号）。

根据《建设项目环境影响评价分类管理名录（2021 年版）》，本项目属于名录未作规定的建设项目，不纳入建设项目环境影响评价管理。

## （5）补充流动资金项目

为满足上市公司或标的公司业务发展对流动资金、偿还债务的需求，上市公司或标的公司拟使用不超过 78,500.00 万元的募集资金用于补充流动资金、偿还债务，以满足上市公司或标的公司未来业务发展的资金需求，提高上市公司或标的公司持续盈利能力，优化资本结构，降低财务费用，增强资本实力。

### （三）前次募集资金使用情况

#### 1、前次募集资金发行、资金到账及存放情况

沈阳机床股份有限公司（以下简称“公司”）经中国证券监督管理委员会证监许可（2022）2203 号文《关于核准沈阳机床股份有限公司非公开发行股票的批复》的核准，向控股股东通用技术集团非公开发行人民币普通股（A 股）380,710,659 股，发行价格 3.94 元/股。本次募集资金总额为人民币 150,000.00 万元，扣除本次发行发生的相关中介费用（不含增值税）人民币 1,095.32 万元后，公司本次非公开发行股票募集资金净额为人民币 148,904.68 万元。募集资金在扣除相关发行费用后拟全部用于补充流动资金。上述募集资金已于 2022 年 10 月 12 日全部到位，到位情况已经天职会计师出具的天职业字[2022]41833 号《验资报告》验证确认。

截至 2023 年 12 月 31 日，公司累计使用募集资金为人民币 1,499,958,307.53 元（含利息收入 7,959,325.25 元），公司募集资金余额为 1,014.18 元。

#### 2、前次募集资金使用情况

截至 2023 年 12 月 31 日，本公司前次募集资金实际使用情况：

单位：万元

序号	承诺投资项目	是否变更项目	承诺投资金额	实际投资金额	截止日投入进度	项目达到预定可使用状态日期	是否达到预计效益
1	补充流动资金	否	149,200.00	149,995.83	100.53%	-	不适用
合计			<b>149,200.00</b>	<b>149,995.83</b>	<b>100.53%</b>	-	

注：截至期末投资进度超过 100%部分为募集资金利息收入再投入。

截至 2023 年 12 月 31 日本公司前次募集资金未使用完毕，未使用金额为

1,014.18 元，占前次募集资金总额的比例 0.0001%，剩余资金将继续用于补充公司流动资金。

#### （四）其他信息

##### 1、本次募集资金管理和使用的内部控制制度

为规范募集资金的使用与管理，提高募集资金使用效率，保护投资者的合法权益，上市公司制定《募集资金使用管理办法》，对募集资金的存放及使用情况、募集资金投向的变更等内容进行明确规定。根据《募集资金使用管理办法》的要求并结合上市公司生产经营需要，上市公司对募集资金采用专户存储制度，对募集资金实行严格的审批制度，便于对募集资金使用情况进行监督，保证募集资金专款专用。

##### 2、募集配套资金使用的分级审批权限、决策程序、风险控制措施及信息披露程序

###### （1）分级审批权限、决策程序

根据《募集资金使用管理办法》，公司必须严格按照公司财务管理制度等内部控制制度的相关规定，履行募集资金使用的申请、分级审批权限、决策程序、风险控制措施及信息披露程序。

公司董事会应当对募集资金投资项目的可行性进行充分论证，确信投资项目具有较好的市场前景和盈利能力，有效防范投资风险，提高募集资金使用效益。

公司董事、监事和高级管理人员应当勤勉尽责，督促上市公司规范使用募集资金，自觉维护上市公司募集资金安全，不得参与、协助或纵容上市公司擅自或变相改变募集资金用途。

###### （2）风险控制措施及信息披露程序

公司董事会每半年度应当全面核查募投项目的进展情况，对募集资金的存放与使用情况出具公司募集资金存放与实际使用情况的专项报告。募投项目实际投资进度与投资计划存在差异的，公司应当在专项报告中解释具体原因。当期存在使用闲置募集资金投资产品情况的，公司应当在专项报告中披露本报告

期的收益情况以及期末的投资份额、签约方、产品名称、期限等信息。专项报告应经董事会和监事会审议通过，并应当在提交董事会审议后 2 个交易日内报告深圳证券交易所并公告。年度审计时，公司应当聘请会计师事务所对募集资金存入与使用情况出具鉴证报告，并于年度报告时向深圳证券交易所提交，同时在深圳证券交易所网站披露。

独立董事应当关注募集资金实际使用情况与上市公司信息披露情况是否存在重大差异。公司董事会审计与风险委员会、监事会或二分之一以上独立董事可以聘请注册会计师对募集资金存放与使用情况进行专项审核，并出具专项审核报告。董事会应当予以积极配合，公司应当承担必要的费用。

此外，公司应当接受独立财务顾问至少每半年度对公司募集资金的存放与使用情况进行一次现场调查。每个会计年度结束后，独立财务顾问应当对公司年度募集资金存放与使用情况出具专项核查报告并披露。

### **3、募集配套资金失败的补救措施及其可行性**

本次发行股份购买资产不以募集配套资金的成功实施为前提，最终募集配套资金成功与否不影响本次发行股份购买资产的实施。如果募集配套资金出现未能实施或融资金额低于预期的情形，上市公司将采用自筹的方式解决本次募投项目的所需资金。

### **4、配套募集资金对收益法评估的影响**

本次交易的评估机构在对拟购买标的公司全部权益价值进行评估时，并未考虑募集配套资金带来的影响，在进行未来现金流量的预测时没有考虑由募集配套资金带来的投入可能为标的公司带来的收益，本次交易业绩承诺不包含募集配套资金投入对标的公司损益产生的影响。

## **三、对上市公司股权结构及主要财务指标的影响**

### **（一）本次交易对上市公司股权结构的影响**

假定不考虑募集配套资金，本次发行股份购买资产实施前后上市公司的股权结构如下：

序号	股东	本次交易前		本次交易后	
		持股数（股）	持股比例	持股数（股）	持股比例
1	通用技术集团	885,753,003	42.90%	885,753,003	37.54%
2	通用沈机集团	-	-	173,745,228	7.37%
3	通用机床公司	-	-	120,478,789	5.11%
通用技术集团及下属子公司持股小计		885,753,003	42.90%	1,179,977,020	50.02%
4	其他股东	1,178,993,600	57.10%	1,178,993,600	49.98%
合计		<b>2,064,746,603</b>	<b>100.00%</b>	<b>2,358,970,620</b>	<b>100.00%</b>

本次交易完成前后，上市公司的控股股东仍为通用技术集团，实际控制人为国务院国资委。本次交易不会导致上市公司控股股东、实际控制人发生变化，也不会导致公司股权分布不符合上市条件。

## （二）本次重组对上市公司主要财务指标的影响

根据中审众环会计师出具的《沈阳机床 2023 年审计报告》《备考审阅报告》及未经审计的上市公司 2024 年 1-4 月财务报表，不考虑募集配套资金，本次交易完成前后上市公司主要财务指标比较情况如下：

单位：万元

项目	2024 年 1-4 月/2024 年 4 月 30 日		2023 年度/2023 年 12 月 31 日	
	交易完成前	交易完成后	交易完成前	交易完成后
资产总额	319,022.12	737,165.60	317,094.01	708,864.03
负债总额	225,854.12	489,227.16	218,288.60	458,470.40
归属母公司股东所有者权益	98,676.13	238,343.81	104,439.16	241,364.54
营业收入	47,185.35	101,716.01	150,140.15	326,203.74
归属于母公司所有者的净利润	-5,940.42	-3,462.57	3,475.70	5,172.50
资产负债率	70.80%	66.37%	68.84%	64.68%
基本每股收益（元/股）	-0.0288	-0.0147	0.0168	0.0219
扣非归母每股收益（元/股）	-0.0338	-0.0210	-0.1199	-0.1069
加权平均净资产收益率	-5.85%	-1.44%	3.38%	2.39%

本次交易将提升上市公司资产规模和盈利能力。不考虑募集配套资金，本次交易完成后，归属于上市公司母公司股东净利润将得到增加，每股收益将得

到提升，不存在因本次交易而导致每股收益被摊薄的情况。

## 第六章 标的资产评估情况

### 一、标的资产评估总体情况

#### （一）评估基准日

本次交易标的资产的评估基准日为 2023 年 8 月 31 日。

#### （二）评估结果

根据沃克森出具的沃克森国际评报字（2023）第 2409 号、沃克森国际评报字（2023）第 2390 号、沃克森国际评报字（2023）第 2393 号资产评估报告，沃克森采用收益法和资产基础法对标的资产全部权益价值进行评估，中捷厂和天津天锻采用资产基础法评估结果作为最终评估结论，中捷航空航天采用收益法评估结果作为最终评估结论。标的资产于评估基准日评估情况如下：

单位：万元

评估对象	评估方法	账面值 (100%权益)	评估值 (100%权益)	增减值	增减率	收购比例	标的资产 评估值
		A	B	C=B-A	D=C/A	E	F=E*B
中捷厂	资产基础法	65,500.20	80,238.97	14,738.77	22.50%	100.00%	80,238.97
中捷航空航天	收益法	11,404.28	21,575.73	10,171.46	89.19%	100.00%	21,575.73
天津天锻 (注)	资产基础法	58,204.36	89,994.35	31,789.99	54.62%	78.45%	70,600.57

注：评估对象账面值为母公司报表净资产。

### 二、本次评估采用的评估方法介绍

#### （一）评估方法简介

企业价值评估可以采用收益法、市场法、资产基础法等三种方法，其中收益法是企业整体资产预期获利能力的量化与现值化，强调的是企业整体预期盈利能力；资产基础法是指在合理评估企业各项资产价值和负债的基础上确定评估对象价值；市场法是指将评估对象与可比上市公司或者可比交易案例进行比较，确定评估对象价值的评估方法。

#### （二）标的资产评估方法的选取

本次评估目的是为上市公司拟向通用沈机集团发行股份购买其持有的中捷

航空航天 100%股权、中捷厂 100%股权，拟向通用机床公司发行股份购买其持有的天津天锻 78.45%股权提供价值参考。

资产基础法从企业构建角度反映了企业的价值，为经济行为实现后企业的经营管理及考核提供了依据，因此本次评估选择资产基础法进行评估。

收益法是将预期收益资本化或者折现，确定评估对象价值的评估方法。本次交易标的资产具备持续经营的基础和条件，未来收益和风险能够预测且可量化，因此本次评估选择收益法进行评估。

评估基准日前后，由于在国内证券交易市场涉及同等规模企业的近期交易案例无法获取，市场上相同规模及业务结构的可比上市公司较少，本次评估未选择市场法进行评估。

综上，本次评估确定采用资产基础法和收益法进行评估。

### 三、中捷厂评估情况

#### （一）评估概况

##### 1、评估结果概况

评估机构以 2023 年 8 月 31 日为评估基准日，出具了《沈阳机床股份有限公司拟发行股份购买资产涉及的中捷厂股东全部权益资产评估报告》（沃克森国际评报字（2023）第 2409 号），采用资产基础法与收益法对中捷厂在评估基准日 2023 年 8 月 31 日的市场价值进行评估。截至评估基准日，中捷厂经审计的账面净资产为 65,500.20 万元，采用资产基础法形成的评估结果为 80,238.97 万元，增值额为 14,738.77 万元，增值率为 22.50%；采用收益法形成的评估结果为 79,285.80 万元，增值额为 13,785.60 万元，增值率为 21.05%。本次交易最终选择资产基础法评估结果作为作价依据。

##### 2、资产基础法评估结论

截至评估基准日，中捷厂纳入评估范围内的总资产账面价值 70,250.40 万元，评估值 84,989.17 万元，增值额为 14,738.77 万元，增值率为 20.98%；负债账面价值为 4,750.20 万元，评估值 4,750.20 万元，无评估增减值；所有者权益账面价值为 65,500.20 万元，在保持现有用途持续经营前提下股东全部权益价值为



80,238.97 万元，增值额为 14,738.77 万元，增值率为 22.50%。具体各类资产及负债的评估结果如下：

金额单位：人民币万元

项目名称	账面价值	评估价值	增减值	增值率%
流动资产	63,295.09	65,387.79	2,092.70	3.31
非流动资产	6,955.30	19,601.38	12,646.08	181.82
其中：长期股权投资				
固定资产	6,955.02	16,629.51	9,674.50	139.10
在建工程				
无形资产	0.28	2,971.86	2,971.58	1,048,645.99
开发支出				
长期待摊费用				
递延所得税资产				
其他非流动资产				
<b>资产总计</b>	<b>70,250.40</b>	<b>84,989.17</b>	<b>14,738.77</b>	<b>20.98</b>
流动负债	4,750.20	4,750.20		
长期负债				
<b>负债总计</b>	<b>4,750.20</b>	<b>4,750.20</b>		
<b>所有者权益</b>	<b>65,500.20</b>	<b>80,238.97</b>	<b>14,738.77</b>	<b>22.50</b>

### 3、收益法评估结论

经评估，截至评估基准日，中捷厂股东全部权益价值为 79,285.80 万元，增值额 13,785.60 万元，增值率 21.05%。

### 4、评估结果的差异分析

本次评估采用资产基础法形成的评估值为 80,238.97 万元，采用收益法形成的评估值为 79,285.80 万元，收益法评估结果比资产基础法低 953.17 万元，差异率 1.19%。

采用两种评估方法得出评估结果出现差异的主要原因是：

（1）采用资产基础法评估是以资产的重置成本为价值标准，反映的是资产投入（购建成本）所耗费的社会必要劳动，这种购建成本通常将随着国民经济

的变化而变化。

（2）收益法评估是以资产的预期收益为价值标准，反映的是资产的经营能力（获利能力）的大小，这种获利能力通常将受到宏观经济、政府控制以及资产的有效使用等多种条件的影响。

综上所述，由于两种评估方法价值标准不同，从而造成两种评估方法下评估结果的差异。

## 5、评估结果的选取

中捷厂未来将通过若干降本增效措施以及技改项目投入，来提升公司盈利能力和产品质量，但上述事项在未来是否能达到预期效果存在一定不确定性，考虑到被评估单位属于资本密集型企业，且各项资产、负债权属较为清晰，以资产构建为估值基础思路的资产基础法评估结果相对收益法评估结果能更加客观、稳健地反映企业市场价值，故本次评估最终采用资产基础法的评估结论。

根据上述分析，本次评估的评估结论采用资产基础法评估结果，即：截至评估基准日，中捷厂纳入评估范围内的所有者权益账面值为 65,500.20 万元，在保持现有用途持续经营前提下股东全部权益的评估价值为 80,238.97 万元，增值额为 14,738.77 万元，增值率为 22.50%。

### （二）评估假设

#### 1、基本假设

##### （1）交易假设

交易假设是假定评估对象和评估范围内资产负债已经处在交易的过程中，资产评估师根据交易条件等模拟市场进行评估。交易假设是资产评估得以进行的一个最基本的前提假设。

##### （2）公开市场假设

公开市场假设是假定在市场上交易的资产，或拟在市场上交易的资产，资产交易双方彼此地位平等，彼此都有获取足够市场信息的机会和时间，以便于对资产的功能、用途及其交易价格等作出理智的判断。公开市场假设以资产在市场上可以公开买卖为基础。

### （3）资产持续使用假设

资产持续使用假设是指资产评估时需根据被评估资产按目前的用途和使用的方式、规模、频度、环境等情况继续使用，或者在有所改变的基础上使用，相应确定评估方法、参数和依据。

### （4）企业持续经营的假设

企业持续经营的假设是指被评估单位在特许经营权期限内保持持续经营，并在经营方式上与现时保持一致。

## 2、一般假设

（1）假设评估基准日后，被评估单位及其经营环境所处的政治、经济、社会等宏观环境不发生影响其经营的重大变动；

（2）除评估基准日政府已经颁布和已经颁布尚未实施的影响被评估单位经营的法律、法规外，假设收益期内与被评估单位经营相关的法律、法规不发生重大变化；

（3）假设评估基准日后被评估单位经营所涉及的汇率、利率、税赋及通货膨胀等因素的变化不对其收益期经营状况产生重大影响（考虑利率在评估基准日至报告日的变化）；

（4）假设评估基准日后不发生影响被评估单位经营的不可抗拒、不可预见事件；

（5）假设被评估单位及其资产在未来收益期持续经营并使用；

（6）假设未来收益期内被评估单位所采用的会计政策与评估基准日在重大方面保持一致，具有连续性和可比性；

（7）假设未来收益期被评估单位经营符合国家各项法律、法规，不违法；

（8）假设被评估单位经营者是负责的，且管理层有能力担当其责任，在未来收益期内被评估单位主要管理人员和技术人员基于评估基准日状况，不发生影响其经营变动的重大变更，管理团队稳定发展，管理制度不发生影响其经营的重大变动；

（9）假设委托人和被评估单位提供的资料真实、完整、可靠，不存在应提供而未提供、评估专业人员已履行必要评估程序仍无法获知的其他可能影响评估结论的瑕疵事项、或有事项等；

（10）假设被评估单位未来收益期不发生对其经营业绩产生重大影响的诉讼、抵押、担保等事项。

### 3、特定假设

（1）除评估基准日有确切证据表明期后生产能力将发生变动的固定资产投资外，假设被评估单位未来收益期不进行影响其经营的重大固定资产投资活动，企业产品生产能力以评估基准日状况进行估算；

（2）假设被评估单位未来收益期应纳税所得额的金额与利润总额基本一致，不存在重大的永久性差异和时间性差异调整事项；

（3）假设一、二期技改项目未来如期完成，并产生预期效果；

（4）假设企业根据固定资产等长期资产的正常经济寿命，对其进行有序更新；

（5）假设被评估单位未来收益期经营现金流入、现金流出为均匀发生，不会出现年度某一时点集中确认收入的情形。

#### （三）评估方法的选取

中捷厂相关业务有多年经营历史，未来预期收益可以合理预测，中捷厂具备运用收益法评估的前提和条件，因此，本次评估选用收益法对评估对象进行评估。

我国资本市场存在的与中捷厂完全可比的同行业上市公司不满足数量条件、同时同行业市场交易案例较少、且披露信息不足，因此，本次评估不适用于市场法。

中捷厂各类资产负债能够履行现场勘查程序、并满足评定估算的资料要求，因此，本次评估选用资产基础法对评估对象进行评估。

综上，本次评估确定采用资产基础法、收益法进行评估。

#### （四）评估结果分析

##### 1、资产基础法评估结果分析

##### （1）流动资产

截至评估基准日，流动资产评估结果及增减值情况如下表：

单位：万元

科目名称	账面价值	评估价值	增减值	增值率%
货币资金	24,964.72	24,964.72	-	-
交易性金融资产	-	-	-	-
应收票据	-	-	-	-
应收账款合计	2,280.16	-	-	-
减：坏账准备	28.81	-	-	-
应收账款净额	2,251.35	2,257.60	6.25	0.28
预付账款	774.34	774.34	-	-
应收利息	-	-	-	-
其他应收款合计	-	-	-	-
减：坏账准备	-	-	-	-
其他应收款净额	-	-	-	-
存货合计	35,043.88	-	-	-
减：存货跌价准备	639.18	-	-	-
存货净额	34,404.69	36,489.06	2,084.37	6.06
一年内到期的非流动资产	-	-	-	-
合同资产	900.00	902.08	2.08	0.23
<b>流动资产合计</b>	<b>63,295.09</b>	<b>65,387.79</b>	<b>2,092.70</b>	<b>3.31</b>

截至评估基准日，流动资产评估值 65,387.79 万元，评估增值 2,092.70 万元，增值率 3.31%，主要系被评估单位产成品和在产品多为有订单的产品，订单售价高于所需预计成本费用所致。

##### （2）固定资产

中捷厂纳入本次评估范围的固定资产有机器设备、车辆和电子办公设备。主要分布于车间、厂区和办公室等处。固定资产评估结果如下：

单位：万元

项目	账面值		评估值		增值率%	
	原值	净额	原值	净值	原值	净值
机器设备	51,980.42	6,905.99	60,719.48	16,568.28	16.81	139.91
车辆	24.05	3.72	13.40	13.40	-44.28	260.15
电子办公设备	101.27	45.31	80.57	47.84	-20.44	5.58
<b>合计</b>	<b>52,105.74</b>	<b>6,955.02</b>	<b>60,813.45</b>	<b>16,629.51</b>	<b>16.71</b>	<b>139.10</b>

截至评估基准日，固定资产评估值 16,629.51 万元，评估增值 9,674.50 万元，增值率 139.10%，主要系机器设备折旧年限短于评估经济寿命使用年限，机器设备增值较多所致。

### （3）无形资产

纳入本次评估范围的其他无形资产包括商标权 1 项、账面价值 0.28 万元，专利权 60 项（其中发明专利 40 项，实用新型专利 18 项，外观设计 2 项）。

截至评估基准日，中捷厂专利权证载专利权人均为被评估单位股东沈阳机床（集团）有限责任公司（通用沈机集团更名前名称），商标权证载权利人为通用沈机集团，更名过户手续正在办理中。

截至评估基准日，中捷厂无形资产评估结果如下：

单位：万元

项目	账面价值	评估价值	增减值	增值率
专利权	-	2,971.59	2,971.59	-
商标	0.28	0.28	-0.01	-2.52
<b>合计</b>	<b>0.28</b>	<b>2,971.86</b>	<b>2,971.58</b>	<b>1,048,645.99</b>

截至评估基准日，无形资产评估值 2,971.86 万元，评估增值 2,971.58 万元，增值主要原因为专利权在会计核算时作费用化处理，账面价值为 0，本次评估对其使用收入分成法评估，评估价值较高，具体评估情况如下：

由于被评估的技术类无形资产是中捷厂经营收入的基础，对营业收入产生贡献，带来稳定的现金流，且通过计算可以货币化并可以合理估算其收益期限及适当折现率，因此对纳入评估范围的专利权采用收益法进行评估。由于纳入本次评估范围的专利权对应专利产品的收入、成本具有不可分割性，从整体获利能力角度考虑，将各项专利权作为无形资产组合整体进行评估。

## 1) 收益模型的介绍

采用收入分成法较能合理测算被评估单位专利权的价值，其基本公式为：

$$P = K \times \sum_{i=1}^n \frac{R_i}{(1+r)^i}$$

式中：

P：待评估专利权的评估价值；

R<sub>i</sub>：基准日后第 i 年预期专利权相关收益；

K：专利权综合分成率；

n：待评估专利权的未来收益期；

i：折现期；

r：折现率。

## 2) 收益年限的确定

收益预测年限取决于专利权的经济收益年限，即能为投资者带来超额收益的时间。

由于专利权相关的技术先进性受技术持续升级及替代技术研发等因素影响，故专利权的经济收益年限一般低于其法定保护年限。纳入本次评估范围的各项专利权陆续于 2008 年至 2022 年形成，主要应用于产品生产阶段，提高生产控制水平及资源利用水平，本次评估综合考虑该等专利权于评估基准日对应的技术先进性等指标及其未来变化情况，预计该等专利权的整体经济收益年限持续到 2027 年底。

## 3) 与专利权相关的收入预测

本次评估根据被评估单位历史年度收入，并结合行业的市场发展、被评估单位设计产能等情况，综合预测被评估单位主营业务收入，具体情况如下：

单位：万元

项目/年份	2023 年 9-12 月	2024 年度	2025 年度	2026 年度	2027 年度
产品销售收入	6,432.54	77,303.17	82,258.95	86,258.57	90,258.19

## 4) 专利技术分成率的确定

根据国内工业各行业销售收入技术分成率参考数值表统计数据，委估无形资产最接近金属切削机床制造行业，其分成率取值下限  $m=0.92\%$ ，取值上限  $n=2.76\%$ 。

分成率取值系数是指分成率在取值范围内的所处位置。本次采用综合评价法确定分成率取值系数。利用综合评价法确定分成率取值系数，主要是通过对分成率的取值有影响的各个因素（即法律因素、技术因素及经济因素）进行评测，确定各因素对分成率取值的影响度（即权重），再根据待估专利资产的特点对各影响因素进行打分，最终得到分成率取值系数。

经综合评价，分成率取值系数评价结果如下：

序号	考虑因素		权重	分权重	分值（%）	合计（%）
1	法律因素	专利类型及法律状态	0.3	0.4	60	7.20
2		保护范围		0.3	40	3.60
3		侵权判定		0.3	20	3.00
4	技术因素	技术所属领域	0.5	0.2	40	2.00
5		替代技术		0.2	20	2.00
6		先进性		0.2	20	2.00
7		创新性		0.1	20	1.00
8		成熟度		0.1	80	8.00
9		应用范围		0.1	40	2.00
10		技术防御力		0.1	20	1.00
11	经济因素	供求关系	0.2	1	20	4.00
12	合计（取整）		1			36%

四舍五入取整数后分成率取值系数评价结果为 36%。

根据分成率取值范围与取值系数，即可计算得出分成率数值，计算式如下：

$$K=m+(n-m)\times\eta$$

式中：K—分成率；

m—分成率取值范围下限；

n—分成率取值范围上限；

$\eta$ —分成率取值系数。



$$\text{分成率} = 0.92\% + (2.76\% - 0.92\%) \times 36.00\% = 1.58\%$$

#### 4) 更新替代率

随着科技进步与技术创新，原有专利技术在被评估单位收入中的贡献呈下降趋势，当某项新技术被普遍推广而使原有技术失去其垄断地位时，最终导致无形资产的更新换代，因此，本次评估中根据技术进步程度考虑一定的技术替代比率，结合技术发展及应用情况，更新替代率在收益期内均匀下降至行业分成率下限，本次评估对委估资产分成衰减率按照平均衰减率计算；

衰减率的计算思路：首先计算评估基准日至专利预测收益期结束所余时间，再将打分计算的分成率与统计的分成率下限差额按预测期间总月数平均计算每月衰减率：

$$\text{计算公式：平均衰减率} = (\text{期初衰减率} + \text{期末衰减率}) / 2$$

$$\text{月衰减率} = (\text{调整后分成率} - \text{分成率下限}) / \text{收益期总月数}$$

其中：调整后分成率为 1.58%，分成率下限为 0.92%，收益期（月数）为 52 个月

$$\text{月衰减率} = (1.58\% - 0.92\%) / 52 = 0.0127\%$$

$$\text{年衰减率} = \text{月衰减率} \times 12 = 0.0127\% \times 12 = 0.1529\%$$

考虑衰减率后各年分成率计算情况如下表所示：

项目/年份	第 1 年	第 2 年	第 3 年	第 4 年	第 5 年
	2023 年 9-12 月	2024 年度	2025 年度	2026 年度	2027 年度
期初分成率	1.58%	1.53%	1.38%	1.23%	1.07%
期末分成率	1.53%	1.38%	1.23%	1.07%	0.92%
平均分成率	1.56%	1.46%	1.30%	1.15%	1.00%

#### 5) 折现率的确定

折现率采用风险累加法确定。折现率=无风险报酬率+风险报酬率

##### ①无风险报酬率

国债收益率通常被认为是无风险的，因持有该债权到期不能兑付的风险很小。按照剩余期限 4-5 年国债利率平均水平确定无风险收益率，即为 2.27%。

## ②风险报酬率

本次委估专利技术的风险与可比公司平均的风险水平是有差别的，还需进行调整。本次委估专利技术的风险主要由：技术风险、市场风险、资金风险和管理风险四方面构成。综合确定委估专利技术风险收益率=15.60%。

## ③折现率的确定。

折现率=无风险报酬率+风险报酬率=2.27%+15.60%=17.87%

## 6) 专利权评估值的确定

单位：万元

项目/年份	2023年9-12月	2024年度	2025年度	2026年度	2027年度
产品销售收入	6,432.54	77,303.17	82,258.95	86,258.57	90,258.19
期初分成率	1.58%	1.53%	1.38%	1.23%	1.07%
期末分成率	1.53%	1.38%	1.23%	1.07%	0.92%
平均分成率	1.56%	1.46%	1.30%	1.15%	1.00%
专利技术分成收入	100.15	1,124.77	1,071.14	991.36	899.36
折现期	0.17	0.83	1.83	2.83	3.83
折现率	17.87%	17.87%	17.87%	17.87%	17.87%
折现系数	0.9730	0.8720	0.7397	0.6276	0.5324
折现值	97.44	980.75	792.37	622.17	478.85
评估价值	<b>2,971.59</b>				

## (4) 流动负债

本次评估范围内负债为应付账款。截至评估基准日，负债评估值 4,750.20 万元，无评估增减值。

## 2、收益法评估结果分析

## (1) 收益年限的确定

根据中捷厂章程，企业营业期限为长期，由于评估基准日中捷厂经营正常，没有对影响继续经营的核心资产使用年限进行限定和对被评估单位生产经营期限、投资者所有权期限等进行限定。故评估机构假设中捷厂评估基准日后永续经营，相应的收益期为无限期。由于中捷厂近期的收益可以相对合理地预测，而远期收益预测的合理性相对较差，按照通常惯例，评估机构将被评估单位的

收益期划分为预测期和预测期后两个阶段。评估机构经过综合分析，确定评估基准日至 2028 年为明确预测期，2029 年及以后为永续期。

## （2）未来收益的确定

### 1) 营业收入的预测

除普通机床已不再生产销售外，其他机床结合中捷厂在手订单情况、2023 年 9-12 月实际产品终验情况及 2024 年销售大纲对 2023 年 9-12 月及 2024 年主营业务收入进行预测；综合考虑中捷厂所处行业的上述发展趋势及发展规划对 2025 年及以后年度营业收入进行预测，预计在 2024 年度销售数量基础上按 5% 增长，未来销售价格基本与 2024 年保持一致；对于其他业务收入，按历史年度占整机销售收入比例预测。

经以上分析，营业收入预测如下表所示：

单位：万元

项目	2023 年 9-12 月	2024 年度	2025 年度	2026 年度	2027 年度	2028 年度
主营业务收入	6,432.54	77,303.17	82,258.95	86,258.57	90,258.19	95,020.73
其他业务收入	1,333.70	1,926.79	1,275.01	1,337.01	1,399.00	1,472.82
<b>合计</b>	<b>7,766.24</b>	<b>79,229.96</b>	<b>83,533.97</b>	<b>87,595.58</b>	<b>91,657.19</b>	<b>96,493.56</b>

### 2) 营业成本的预测

被评估单位主营业务成本分为直接材料、直接人工和制造费用。预测期结合管理层对直接材料、直接人工和制造费用的变化趋势分析，综合预测未来年度的主营业务成本。

按历史年度各项其他业务成本占对应其他业务收入平均比例结合预测期其他业务收入确定。

通过以上测算，对收益期营业成本项目进行估算，具体如下：

单位：万元

项目	2023 年 9-12 月	2024 年度	2025 年度	2026 年度	2027 年度	2028 年度
主营业务成本	5,766.56	72,375.82	72,114.61	74,877.34	76,158.48	78,457.49
其他业务成本	787.00	736.11	436.65	457.88	479.11	504.39
<b>合计</b>	<b>6,553.56</b>	<b>73,111.92</b>	<b>72,551.26</b>	<b>75,335.22</b>	<b>76,637.60</b>	<b>78,961.89</b>

### 3) 税金及附加的预测

被评估单位的税金及附加包括城市维护建设税、教育费附加和地方教育附加，均以缴纳的增值税额为计税（费）依据，税（费）率分别为 7%、3%、2%。

印花税按照历史年度发生额占收入比例结合预测期收入确定。

税金及附加的预测具体详见本节“11) 现金流预测结果”。

### 4) 销售费用的预测

根据中捷厂与通用沈机集团签订的《销售服务协议》，中捷厂预测期内销售的产品为通用沈机集团 2023 年 8 月 31 日（含）前签订的销售合同，未来不再考虑销售费用，除上述已签销售合同以外的预测期整机销售收入按 3.81% 计算销售费用。

通过以上测算，对销售费用进行测算具体详见本节“11) 现金流预测结果”。

### 5) 管理费用的预测

管理费用主要包括折旧费用、职工薪酬、差旅费、办公费、动力费和其他费用。根据公司历史年度的管理费用明细情况分析预测具体详见本节“11) 现金流预测结果”。

### 6) 研发费用的预测

研发费用主要为职工薪酬、材料费及其他费用。

①职工薪酬根据被评估单位的工资水平，考虑一定增长比例进行预测；

②材料费及其他费用根据年度费用占收入平均比例结合预测期收入确定。

通过以上测算，对研发费用进行测算具体详见本节“11) 现金流预测结果”。

### 7) 折旧与摊销的测算

折旧及摊销，在现行固定资产规模、无形资产实际情况的基础上，考虑未来资本性支出等所形成新增资产等情况，综合考虑被评估单位会计政策等进行估算。折旧及摊销的测算与前述对成本费用中相关折旧及摊销的测算保持一致，

有关测算结果如下：

单位：万元

项目	2023年9-12月	2024年度	2025年度	2026年度	2027年度	2028年度
折旧摊销	680.17	1,192.91	914.79	1,051.33	1,108.46	1,796.17

#### 8) 资本性支出的预测

资本性支出主要是长期资产的正常更新投资，本次资本性支出主要由三部分组成：存量资产的正常更新支出、增量资产的资本性支出、增量资产的正常更新支出。本次评估未考虑增量资产的资本性支出；存量资产的正常更新支出主要考虑资产的经济寿命年限及一、二期技改项目对现有资产使用情况等综合测算。预测如下：

单位：万元

项目/年度	2023年9-12月	2024年度	2025年度	2026年度	2027年度	2028年度
更新资产	-	4,398.94	2,780.04	2,327.80	373.90	10,391.83

#### 9) 所得税预测

预测期按被评估单位适用企业所得税率 25%测算。

#### 10) 营运资金增加额的估算

营运资金是保证企业正常运行所需的资金，是不含溢余资金和非经营性资产的流动资产与不含带息负债和非经营性负债的流动负债的差值。

因被评估单位于 2023 年 7 月新设成立，成立时资产、负债来源于股东通用沈机集团下属中捷事业部部分资产、负债无偿划转，划转资产与模拟损益表数据不完全匹配，因此本次评估参照同行业可比公司近年营运资金周转率情况预测。

营运资金追加额=本年度需要的营运资金-上年度需要的营运资金。

营运资金增加额具体计算如下：

单位：万元

项目/年度	2023年1-8月	2023年9-12月	2024年度	2025年度	2026年度	2027年度	2028年度
营运资金	40,032.36	39,355.87	29,905.40	30,892.81	32,235.60	33,283.30	34,750.60
营运资金增加额	-	-676.49	-9,450.47	987.41	1,342.79	1,047.70	1,467.30

## 11) 现金流预测结果

根据上述各项预测，则企业未来各年度企业净现金流量预测如下：

单位：万元

项目/年度	预测年度					
	2023年 9-12月	2024 年度	2025 年度	2026 年度	2027 年度	2028 年度
营业收入	7,766.24	79,229.96	83,533.97	87,595.58	91,657.19	96,493.56
减：营业成本	6,553.56	73,111.92	72,551.26	75,335.22	76,637.60	78,961.89
税金及附加	596.68	294.00	377.87	414.12	495.34	397.08
销售费用	69.15	1,057.36	3,134.07	3,286.45	3,438.84	3,620.29
管理费用	639.61	1,476.70	1,508.46	1,556.59	1,602.90	1,674.84
研发费用	-	175.99	184.43	191.80	199.25	207.70
<b>营业利润</b>	<b>345.88</b>	<b>3,113.99</b>	<b>5,777.87</b>	<b>6,811.39</b>	<b>9,283.26</b>	<b>11,631.76</b>
利润总额	423.67	3,113.99	5,777.87	6,811.39	9,283.26	11,631.76
所得税费用	-372.23	578.71	1,444.47	1,702.85	2,320.81	2,907.94
<b>净利润</b>	<b>795.90</b>	<b>2,535.28</b>	<b>4,333.40</b>	<b>5,108.54</b>	<b>6,962.44</b>	<b>8,723.82</b>
加：折旧摊销	680.17	1,192.91	914.79	1,051.33	1,108.46	1,796.17
减：营运资金追加额	-676.49	-9,450.47	987.41	1,342.79	1,047.70	1,467.30
资本性支出	-	4,398.94	2,780.04	2,327.80	373.90	10,391.83
<b>股权现金流量</b>	<b>2,152.56</b>	<b>8,779.72</b>	<b>1,480.74</b>	<b>2,489.28</b>	<b>6,649.30</b>	<b>-1,339.14</b>

## (3) 折现率的确定

在估算被评估单位预测期企业股权现金流量基础上，评估机构计算与其口径相一致的资本资产定价模型（CAPM），具体计算公式如下：

$$CAPM = R_f + MRP \times \beta + R_c$$

其中：R<sub>f</sub>：无风险报酬率；

MRP：市场风险溢价；

β：权益的系统风险系数；

R<sub>c</sub>：企业特有风险系数。

## 1) 无风险收益率（RF）的确定

国债收益率通常被认为是无风险的，因持有该债权到期不能兑付的风险很

小。根据中国资产评估协会发布的《资产评估专家指引第 12 号——收益法评估企业价值中折现率的测算》、证监会发布的《监管规则适用指引——评估类第 1 号》，本次评估选取银行间、上交所、深交所交易国债中，评估基准日剩余到期年限与标的公司有限年限口径接近的国债到期收益率平均值作为无风险报酬率。

本次评估，计算无风险报酬率指标值为 2.92%。

## 2) 市场风险溢价的计算

市场风险溢价是预期未来较长期间市场证券组合收益率与无风险利率之间的差额。市场风险溢价的确定既可以依靠历史数据，也可以基于事前估算。

根据中国资产评估协会发布的《资产评估专家指引第 12 号——收益法评估企业价值中折现率的测算》、证监会发布的《监管规则适用指引——评估类第 1 号》，本次评估市场风险溢价采用上证综指和深证成指月收益率几何平均值换算成年收益率后的算术平均值减去无风险报酬率指标值计算，取值时间跨度为自指数设立至今。

本次评估，计算的市场风险溢价指标值为 5.75%。

## 3) $\beta$ 的计算

$\beta$  反映一种股票与市场同向变动的幅度， $\beta$  指标计算模型为市场模型：

$$R_i = \alpha + \beta R_m + \varepsilon$$

在市场模型中，以市场回报率对股票回报率做回归求得  $\beta$  指标值，本次评估中样本  $\beta$  指标的取值来源于同花顺金融终端。

标的公司  $\beta$  指标值的确定以选取的样本自同花顺金融终端取得的考虑财务杠杆的  $\beta$  指标值为基础，计算标的公司所处行业业务板块的不考虑财务杠杆的  $\beta$  指标值，根据标的公司的资本结构计算其考虑财务杠杆的  $\beta$  指标值。

考虑财务杠杆的  $\beta$  指标值与不考虑财务杠杆的  $\beta$  指标值换算公式如下：

$$\beta_U = \beta_L / [1 + (1 - T) \times D/E]$$

式中： $\beta_L$ ：考虑财务杠杆的 Beta；

$\beta_U$ : 不考虑财务杠杆的 Beta;

T: 所得税率;

证券代码	证券简称	考虑财务 杠杆的 BETA	不考虑财 务杠杆的 BETA	D/ (D+E)	E/ (D+E)	T
300083.SZ	创世纪	1.0984	0.9648	15.58%	84.42%	25.00%
601882.SH	海天精工	0.8125	0.8122	0.04%	99.96%	15.00%
688558.SH	国盛智科	1.0700	1.0700	0.00%	100.00%	15.00%
688577.SH	浙海德曼	1.0465	1.0036	4.79%	95.21%	15.00%
平均			<b>0.9627</b>	<b>5.10%</b>	<b>94.90%</b>	

数据来源：同花顺

通过上述计算，被评估单位综合不考虑财务杠杆的  $\beta$  指标值为 0.9627，被评估单位评估基准日无有息负债，同时未来暂无举债筹借资金计划，故取被评估单位自身资本结构 0.00% 作为被评估单位的目标资本结构 D/E。将上述确定的参数代入权益系统风险系数计算公式，计算得出被评估单位的权益系统风险系数，最终确定被评估单位  $\beta$  指标值为 0.9627。

#### 4) 企业特有风险的调整

由于选取样本上市公司与标的公司经营环境不同，同时考虑标的公司自身经营风险，考虑企业特有风险调整为 2.00%。

#### 5) 股权资本成本的计算

通过以上计算，依据  $K_E = R_F + \beta (R_M - R_F) + \alpha$ ，计算标的公司股权资本成本为 10.46%。

#### (4) 经营性资产评估值的确定

将得到的预期净现金流量代入公式：

$$P = \sum_{i=1}^n \frac{R_i}{(1+r)^i} + \frac{R_{n+1}}{r(1+r)^n}$$

根据以上估算，评估机构对标的公司业务价值进行估算，具体估算结果如下：



单位：万元

项目	2023年9-12月	2024年度	2025年度	2026年度	2027年度	2028年度
企业股权现金流量	2,152.56	8,779.72	1,480.74	2,489.28	6,649.30	-1,339.14
折现率	10.46%	10.46%	10.46%	10.46%	10.46%	10.46%
企业自由现金流现值	2,117.26	8,081.73	1,233.90	1,877.92	4,541.48	-827.99
永续期价值						43,748.98
<b>主营业务价值</b>						<b>60,773.27</b>

### （5）非经营性或溢余资产（负债）评估值的确定

中捷厂持有的溢余（非经营）资产包括溢余货币资金，账面价值 18,512.53 万元，评估值 18,512.53 万元，无溢余（非经营）负债。

### （6）权益价值的确定

通过以上测算，股东全部权益的市场价值=主营业务价值+非经营（溢余）性资产价值，最终计算中捷厂评估基准日股东全部权益的市场价值为 79,285.80 万元。

### （五）引用其他机构出具报告结论的情况

评估报告引用了中审众环会计师事务所（特殊普通合伙）出具的众环审字（2023）0205548 号审计报告。

### （六）估值特殊处理、对评估结论有重大影响事项的说明

截至评估基准日，本次交易评估不存在估值特殊处理。截至本报告书签署日，未发现本次评估对应的经济行为中存在可能对评估结论产生重大影响的瑕疵情形。

### （七）评估基准日至重组报告书签署日的重要变化事项及其对评估结果的影响

本次评估基准日至本报告书签署日，标的公司生产经营正常，未发生其他重要变化事项。

## 四、中捷航空航天评估情况

### （一）评估概况

#### 1、评估结果概况

评估机构以 2023 年 8 月 31 日为评估基准日，出具了《沈阳机床股份有限公司拟发行股份购买资产涉及的中捷航空航天股东全部权益资产评估报告》（沃克森国际评报字（2023）第 2390 号），采用资产基础法与收益法对中捷航空航天股东全部权益进行评估。采用资产基础法评估情况下，所有者权益账面值为 11,404.28 万元，在保持现有用途持续经营前提下股东全部权益价值为 13,562.54 万元，增值额为 2,158.27 万元，增值率为 18.93%；采用收益法评估情况下，股东全部权益价值为人民币 21,575.73 万元，增值 10,171.46 万元，增值率为 89.19%。

#### 2、资产基础法评估结论

截至评估基准日，中捷航空航天纳入评估范围内的资产总额账面价值为 56,320.64 万元，评估值 58,334.88 万元，增值额为 2,014.24 万元，增值率为 3.58%；负债总额账面价值为 44,916.36 万元，评估值 44,772.34 万元，减值额为 144.02 万元，减值率为 0.32%；所有者权益账面值为 11,404.28 万元，在保持现有用途持续经营前提下股东全部权益价值为 13,562.54 万元，增值额为 2,158.27 万元，增值率为 18.93%。具体各类资产及负债的评估结果见下表：

单位：万元

项目名称	账面价值	评估价值	增减值	增值率%
流动资产	55,597.25	56,184.65	587.40	1.06
非流动资产	723.39	2,150.23	1,426.85	197.25
其中：长期股权投资				
固定资产	236.68	230.34	-6.34	-2.68
在建工程	23.01	23.01	-	-
使用权资产				
无形资产	-	1,433.90	1,433.90	
开发支出	225.94	225.22	-0.71	-0.32

项目名称	账面价值	评估价值	增减值	增值率%
长期待摊费用				
递延所得税资产	237.76	237.76	-	-
其他非流动资产				
<b>资产总计</b>	<b>56,320.64</b>	<b>58,334.88</b>	<b>2,014.24</b>	<b>3.58</b>
流动负债	37,173.30	37,173.30	-	-
长期负债	7,743.06	7,599.04	-144.02	-1.86
<b>负债总计</b>	<b>44,916.36</b>	<b>44,772.34</b>	<b>-144.02</b>	<b>-0.32</b>
<b>所有者权益</b>	<b>11,404.28</b>	<b>13,562.54</b>	<b>2,158.27</b>	<b>18.93</b>

### 3、收益法评估结论

评估机构通过调查、研究、分析企业资产经营情况及其提供的各项历史财务资料，结合企业的现状，考虑国家宏观经济政策的影响和企业所处的内外部环境状况，分析相关经营风险，会同企业管理人员和财务、技术人员，在持续经营和评估假设成立的前提下合理预测未来年度的预测收益、折现率等指标，计算股东全部权益价值为人民币 21,575.73 万元，较账面所有者权益 11,404.28 万元增值 10,171.46 万元，增值率为 89.19%。

### 4、评估结果的差异分析

根据相关规定，评估机构采用了资产基础法和收益法两种方法同时进行了评估。采用资产基础法形成的评估值为 13,562.54 万元，采用收益法形成的评估值为 21,575.73 万元。

采用两种评估方法得出评估结果出现差异的主要原因是：

（1）采用资产基础法评估是以资产的重置成本为价值标准，反映的是资产投入（购建成本）所耗费的社会必要劳动，这种购建成本通常将随着国民经济的变化而变化。

（2）收益法评估是以资产的预期收益为价值标准，反映的是资产的经营能力（获利能力）的大小，这种获利能力通常将受到宏观经济、政府控制以及资产的有效使用等多种条件的影响。

两种评估方法估算出的评估结果对企业价值内涵对象解释不同，通常情况

下，企业拥有的技术优势、客户资源及商誉等无形资源难以全部在资产基础法评估结果中反映。

综上所述，由于两种评估方法价值标准、影响因素不同，从而造成两种评估方法下评估结果的差异。

## 5、评估结果的选取

资产基础法仅对各单项资产进行了评估加总，无法完全体现各单项资产组合后对整个公司的贡献，也不能完全衡量各单项资产间的相互配合和有机结合产生的整合效应，而企业整体收益能力是标的公司所有外部条件和内部因素共同作用的结果。

收益法是以资产的预期收益为价值标准，反映的是资产获利能力的大小，这种获利能力通常将受到宏观经济、政府控制以及资产的有效使用等多种条件的影 响，同时对企业预期收益做出贡献的不仅仅有各项有形资产和可以确指的无形资产，还有许多不可确指的无形资产，特别是企业在生产经营过程中存在某些未在财务账上反映的无形资产。此外，由于中捷航空航天经过多年的发展，已具有一定规模，在机床生产领域积累了丰富经验，拥有稳定的优质客户群体，使其生产经营在市场上具有较强的竞争力，收益法的评估结果更能准确反映被评估单位未来的经营收益及风险，因此本次评估选取收益法的评估结果作为被评估单位股东全部权益价值的评估结论。经评估，截至评估基准日中捷航空航天的股东全部权益评估结果为 21,575.73 万元。

## 6、评估增值原因分析

本次评估增值 10,171.46 万元，增值率 89.19%，主要增值原因如下：

收益法采用预期收益折现的途径来评估企业价值，不仅考虑了企业以会计原则计量的资产，同时也考虑了在资产负债表中无法反映的企业实际拥有或控制的资源，如在执行合同、客户资源、销售网络、潜在项目、人力资源、研发能力等，而该等资源对企业的贡献均体现在企业的净现金流中，充分体现了企业的整体资产的获利能力，由此形成收益法评估增值。

## （二）评估假设

### 1、基本假设

#### （1）交易假设

交易假设是假定评估对象和评估范围内资产负债已经处在交易的过程中，资产评估师根据交易条件等模拟市场进行评估。交易假设是资产评估得以进行的一个最基本的前提假设。

#### （2）公开市场假设

公开市场假设是假定在市场上交易的资产，或拟在市场上交易的资产，资产交易双方彼此地位平等，彼此都有获取足够市场信息的机会和时间，以便于对资产的功能、用途及其交易价格等作出理智的判断。公开市场假设以资产在市场上可以公开买卖为基础。

#### （3）资产持续使用假设

资产持续使用假设是指资产评估时需根据被评估资产按目前的用途和使用的方式、规模、频度、环境等情况继续使用，或者在有所改变的基础上使用，相应确定评估方法、参数和依据。

#### （4）企业持续经营的假设

企业持续经营的假设是指被评估单位在特许经营权期限内保持持续经营，并在经营方式上与现时保持一致。

### 2、一般假设

（1）假设评估基准日后，被评估单位及其经营环境所处的政治、经济、社会等宏观环境不发生影响其经营的重大变动；

（2）除评估基准日政府已经颁布和已经颁布尚未实施的影响被评估单位经营的法律、法规外，假设收益期内与被评估单位经营相关的法律、法规不发生重大变化；

（3）假设评估基准日后被评估单位经营所涉及的汇率、利率、税赋及通货膨胀等因素的变化不对其收益期经营状况产生重大影响（考虑利率在评估基准

日至报告日的变化）；

（4）假设评估基准日后不发生影响被评估单位经营的不可抗拒、不可预见事件；

（5）假设被评估单位及其资产在未来收益期持续经营并使用；

（6）假设未来收益期内被评估单位所采用的会计政策与评估基准日在重大方面保持一致，具有连续性和可比性；

（7）假设未来收益期被评估单位经营符合国家各项法律、法规，不违法；

（8）假设被评估单位经营者是负责的，且管理层有能力担当其责任，在未来收益期内被评估单位主要管理人员和技术人员基于评估基准日状况，不发生影响其经营变动的重大变更，管理团队稳定发展，管理制度不发生影响其经营的重大变动；

（9）假设委托人和被评估单位提供的资料真实、完整、可靠，不存在应提供而未提供、评估专业人员已履行必要评估程序仍无法获知的其他可能影响评估结论的瑕疵事项、或有事项等；

（10）假设被评估单位未来收益期不发生对其经营业绩产生重大影响的诉讼、抵押、担保等事项。

### 3、特定假设

（1）除评估基准日有确切证据表明期后生产能力将发生变动的固定资产投资外，假设被评估单位未来收益期不进行影响其经营的重大固定资产投资活动，企业产品生产能力以评估基准日状况进行估算；

（2）假设被评估单位未来收益期应纳税所得额的金额与利润总额基本一致，不存在重大的永久性差异和时间性差异调整事项；

（3）假设被评估单位未来收益期保持与历史年度相近的应收账款和应付账款周转情况，不发生与历史年度出现重大差异的拖欠贷款情况；

（4）假设企业根据固定资产等长期资产的正常经济寿命，对其进行有序更新。

（5）假设被评估单位未来收益期经营现金流入、现金流出为均匀发生，不会出现年度某一时点集中确认收入的情形；

（6）基于被评估单位的研发支出强度、研发人员数量，本次评估假设被评估单位在预测期可以一直获得高新技术企业资格，假设预测期可以一直获得 15% 的所得税税收优惠政策。

（7）截至评估基准日，被评估单位租赁通用沈机集团的厂房，到期日为 2024 年 12 月 31 日，未发现租赁关系中断迹象，假设预测期被评估单位可以持续租赁，并且租赁单价保持不变；

（8）截至评估报告日，被评估单位已通过工业母机企业相关审核，享受增值税加计抵减政策和研发费用 120% 税前加计扣除的优惠政策，本次评估假设被评估单位在预测期 2024 年至 2027 年期间可以持续享受上述税收优惠政策。

### （三）评估方法的选取

资产基础法仅对各单项资产进行了评估加总，无法完全体现各单项资产组合后对整个公司的贡献，也不能完全衡量各单项资产间的相互配合和有机结合产生的整合效应，而企业整体收益能力是标的公司所有外部条件和内部因素共同作用的结果。

收益法是以资产的预期收益为价值标准，反映的是资产的获利能力的大小，这种获利能力通常将受到宏观经济、政府控制以及资产的有效使用等多种条件的影 响，同时对企业预期收益做出贡献的不仅仅有各项有形资产和可以确指的无形资产，还有许多不可确指的无形资产，特别是企业在生产经营过程中存在某些未在财务账上反映的无形资产。此外，由于中捷航空航天经过多年的发展，已具有一定规模，在机床生产领域积累了丰富经验，拥有稳定的优质客户群体，使其生产经营在市场上具有较强的竞争力，因此收益法的评估结果更能准确反映被评估单位未来的经营收益及风险。

因此，本次选取收益法的评估结果作为被评估单位股东全部权益价值的评估结论。

#### （四）评估结果分析

##### 1、资产基础法评估结果分析

##### （1）流动资产

截至评估基准日，流动资产评估结果及增减值情况如下表：

单位：元

科目名称	账面价值	评估价值	增减值	增值率%
货币资金	14,783.75	14,783.75	-	-
交易性金融资产	-	-	-	-
衍生金融资产	-	-	-	-
应收票据	2,976.74	2,976.74	-	-
应收账款	11,826.13	-	-	-
减：坏账准备	358.41	-	-	-
应收账款价值	11,467.72	11,535.75	68.03	0.59
应收款项融资	18.75	-	-	-
减：坏账准备	-	-	-	-
应收款项融资价值	18.75	18.75	-	-
预付账款余额	1,940.33	-	-	-
减：坏账准备	-	-	-	-
预付账款价值	1,940.33	1,940.33	-	-
其他应收款余额	78.08	-	-	-
减：坏账准备	1.08	-	-	-
其他应收款价值	77.00	77.00	-	-
存货余额	21,389.00	-	-	-
减：存货跌价准备	641.61	-	-	-
存货价值	20,747.39	21,266.76	519.37	2.50
合同资产	2,816.13	-	-	-
减：减值准备	477.16	-	-	-
合同资产价值	2,338.97	2,338.97	-	-
持有待售资产	-	-	-	-
减：减值准备	-	-	-	-
持有待售资产价值	-	-	-	-
一年内到期的非流动资产	-	-	-	-



科目名称	账面价值	评估价值	增减值	增值率%
其他流动资产	1,246.60	1,246.60	-	-
<b>流动资产合计</b>	<b>55,597.25</b>	<b>56,184.65</b>	<b>587.40</b>	<b>1.06</b>

截至评估基准日，流动资产评估增值 587.40 万元，主要为存货评估增值 519.37 万元，增值率 2.50%，增值主要原因系由于中捷航天航空在产品、产成品、发出商品按市场销售价格扣除相关税费和合理利润后仍有增值；应收账款评估增值 68.03 万元，增值率 0.59%，增值主要原因系本次评估未考虑关联方之间的风险损失。

## （2）固定资产

中捷航空航天纳入本次评估范围的设备类资产有机器设备和电子办公设备。截至评估基准日，固定资产评估结果如下：

单位：万元

项目	账面值		评估值		增值率%	
	原值	净额	原值	净值	原值	净值
机器设备	267.18	203.31	250.80	200.42	-6.13	-1.42
电子办公设备	45.92	33.37	41.84	29.92	-8.89	-10.34
<b>合计</b>	<b>313.10</b>	<b>236.68</b>	<b>292.64</b>	<b>230.34</b>	<b>-6.54</b>	<b>-2.68</b>

截至评估基准日，机器设备评估减值主要原因为被评估单位机器设备大部分为检测仪器，近年来有关设备进行更新换代，部分老款设备市场价值下降所致。

## （3）在建工程—设备工程

纳入本次评估范围的对在建工程-设备安装工程共 1 项，账面原值合计 23.01 万元，未计提减值准备，评估值 23.01 万元，评估无增减值。

## （4）无形资产—其他无形资产

本次评估的其他无形资产主要为航空航天的软件著作权 2 项及专利权 34 项（其中发明专利 1 项、实用新型专利 31 项、外观设计 2 项）。

截至评估基准日，其他无形资产评估值 1,433.90 万元，评估增值 1,433.90 万元，评估增值主要原因为专利权在会计核算中做费用化处理，账面价值为 0。

本次评估过程中使用收入分成法进行评估，评估价值较高，具体评估情况具体如下：

### 1) 评估方法的选择

依据无形资产评估准则，专利权、软件著作权等无形资产评估按其使用前提条件、评估资产的具体情况，可采用成本法、收益法或市场法。

中捷航空航天在无形资产的形成过程中，并未对此部分无形资产进行成本归集，无形资产形成的成本无法得到可靠地计量，且一般而言，技术类无形资产的成本往往与其价值没有直接的对应关系，因此技术类无形资产一般不选取成本法评估。

另外，由于技术类无形资产具有独占性，较少对外销售，以及转让和许可条件的多样性，缺乏充分发育、活跃的交易市场，也不易从市场交易中选择参照物，故一般不适用市场法。

由于被评估的技术类无形资产是中捷航空航天经营收入的基础，对营业收入产生贡献，带来稳定的现金流，且通过计算可以货币化、可以合理估算其收益期限及适当的折现率，因此对纳入评估范围的专利权及软件著作权采用收益法进行评估。

### 2) 评估假设

①未来市场环境不发生重大变化，被评估单位未来按照既定用途和目的使用委估无形资产；

②假设委托人和被评估单位所提供的有关法律性文件、资产产权证明等资料是真实的、合法的；

③假设国家及地方现行法律、法规、财政政策、行业的经济环境、经济条件、市场情况不会有重大变化；

④假设公司现有和未来的管理层是负责的，并能积极、稳步推进公司的发展计划，努力保持良好的经营态势；

⑤假设销售收入在每个预测期间年内均匀产生；

⑥假设公司未来的经营方式与既定规划相比无重大变化；

⑦假设公司保密制度有效实施，各项技术不会泄密；

⑧假设无其他人力不可抗拒因素的重大不利影响。

### 3) 评估计算及分析过程

#### ①收益模型的介绍

采用收入分成法较能合理测算被评估单位技术型无形资产的价值，其基本公式为：

$$P = K \times \sum_{i=1}^n \frac{R_i}{(1+r)^i}$$

式中：

P：待评估技术型无形资产的评估价值；

$R_i$ ：基准日后第  $i$  年预期技术型无形资产相关收益；

K：技术型无形资产综合分成率；

n：待评估技术型无形资产的未来收益期；

i：折现期；

r：折现率。

#### ②收益年限的确定

收益预测年限取决于技术型无形资产的经济收益年限，即能为投资者带来超额收益的时间。

由于专利权相关的技术先进性受技术持续升级及替代技术研发等因素影响，故专利权的经济收益年限一般低于其法定保护年限。纳入本次评估范围的各项专利技术源自历史技术的经验积累，并陆续于 2019 年至 2022 年申请并授权，主要应用于产品生产阶段，用以提高生产控制水平及资源利用水平。本次评估综合考虑该技术资产包于评估基准日对应的技术先进性等指标及其未来变化情况，预计该技术资产包的整体经济收益年限持续到 2027 年底。

#### ③与技术型无形资产相关的收入预测

根据无形资产组合的特点，经过分析无形资产组合对应营业收入主要源自

自制机床，因此分析历史年度收入，并结合行业的市场发展、被评估单位设计产能等情况，综合预测被评估单位无形资产对应的营业收入。

#### ④专利技术分成率的确定

##### A 分成率取值范围

根据国内工业各行业（销售收入）技术分成率参考上述数值表的统计数据，委估无形资产最接近金属切削机床制造行业，其分成率取值下限  $m=0.92\%$ ，取值上限  $n=2.76\%$ 。

##### B 分成率取值系数

分成率取值系数是指分成率在取值范围内的所处位置。本次采用综合评价法确定分成率取值系数。利用综合评价法确定分成率取值系数，主要是通过对分成率的取值有影响的各个因素（即法律因素、技术因素及经济因素）进行评测，确定各因素对分成率取值的影响度（即权重），再根据待估专利资产的特点对各影响因素进行打分，最终得到分成率取值系数。

经综合评价，分成率取值系数评价结果如下：

分成率取值系数综合评价表

序号	考虑因素		权重	分权重	分值（%）	合计（%）
1	法律因素	专利类型及法律状态	0.3	0.4	80	9.60
2		保护范围		0.3	40	3.60
3		侵权判定		0.3	40	6.00
4	技术因素	技术所属领域	0.5	0.2	40	2.00
5		替代技术		0.2	20	2.00
6		先进性		0.2	20	2.00
7		创新性		0.1	20	1.00
8		成熟度		0.1	70	7.00
9		应用范围		0.1	30	1.50
10		技术防御力		0.1	30	1.50
11	经济因素	供求关系	0.2	1	20	4.00
<b>12</b>	<b>合计（取整）</b>		<b>1</b>			<b>40%</b>

四舍五入取整数后分成率取值系数评价结果为 40%。

### C 分层率测算结果

根据分成率取值范围与取值系数，即可计算得出分成率数值，计算式如下：

$$K=m+(n-m)\times\eta$$

式中：K—分成率；

m—分成率取值范围下限；

n—分成率取值范围上限；

$\eta$ —分成率取值系数。

$$\text{分成率}=0.92\%+(2.76\%-0.92\%)\times 40.00\%=1.66\%$$

### D 更新替代率

随着科技进步与技术创新，原有专利技术在被评估单位收入中的贡献呈下降趋势，当某项新技术被普遍推广而使原有技术失去其垄断地位时，最终导致无形资产的更新换代，因此，本次评估中根据技术进步程度考虑一定的技术替代比率，通过与被评估单位相关技术人员的探讨，并结合技术发展及应用情况，更新替代率在收益期内均匀下降至行业分成率下限，本次评估对委估资产分成衰减率按照平均衰减率计算：

衰减率的计算思路：首先计算评估基准日至专利预测收益期结束所余时间，再将打分计算的分成率与统计的分成率下限差额按预测期间总月数平均计算每月衰减率：

$$\text{计算公式：平均衰减率}=(\text{期初衰减率}+\text{期末衰减率})/2$$

$$\text{月衰减率}=(\text{调整后分成率}-\text{分成率下限})/\text{收益期总月数}$$

其中：调整后分成率为 1.66%，分成率下限为 0.92%，收益期（月数）为 52 个月

$$\text{月衰减率}=(1.66\%-0.92\%)/52=0.0142\%$$

$$\text{年衰减率}=\text{月衰减率}\times 12=0.0142\%\times 12=0.1698\%$$

考虑衰减率后各年分成率计算情况如下表所示：

项目/年份	第 1 年	第 2 年	第 3 年	第 4 年	第 5 年
	2023 年 9-12 月	2024 年度	2025 年度	2026 年度	2027 年度
期初分成率	1.66%	1.60%	1.43%	1.26%	1.09%
期末分成率	1.60%	1.43%	1.26%	1.09%	0.92%
平均分成率	1.63%	1.51%	1.34%	1.17%	1.00%

综合上述分析，通过上述专利专有技术提成的估算和对产品销售收入预测，可以得出：

专利专有技术的贡献=Σ（产品年收入×提成率）

#### 4) 折现率的确定

折现率采用风险累加法确定。折现率=无风险报酬率+风险报酬率

##### ①无风险报酬率

国债收益率通常被认为是无风险的，因持有该债权到期不能兑付的风险很小。根据中国资产评估协会发布的《资产评估专家指引第 12 号——收益法评估企业价值中折现率的测算》、证监会发布的《监管规则适用指引——评估类第 1 号》，本项目收益期限为有限年期，参照国家发行的中长期国债利率的平均水平，按照剩余期限 6-8 年国债利率平均水平确定无风险收益率，即为 2.53%。

##### ②风险报酬率的确定

本次委估专利技术的风险与可比公司平均的风险水平是有差别的，还需进行调整。本次委估专利技术的风险主要由：技术风险、市场风险、资金风险和管理风险四方面构成。综合确定委估专利技术风险收益率=15.39%。

##### ③折现率的确定。

折现率=无风险报酬率+风险报酬率=2.53% +15.39%=17.92%

#### 5) 其他无形资产评估值的确定

单位：万元

项目/年份	2023 年 9-12 月	2024 年度	2025 年度	2026 年度	2027 年度
产品销售收入	3,848.58	40,311.33	35,685.00	37,430.00	39,420.00
期初分成率	1.66%	1.60%	1.43%	1.26%	1.09%

期末分成率	1.60%	1.43%	1.26%	1.09%	0.92%
平均分成率	1.63%	1.51%	1.34%	1.17%	1.00%
专利技术分成收入	62.64	610.50	479.83	439.72	396.14
折现期	0.17	0.83	1.83	2.83	3.83
折现率	17.92%	17.92%	17.92%	17.92%	17.92%
折现系数	0.9729	0.8716	0.7391	0.6268	0.5315
折现值	60.95	532.13	354.66	275.61	210.56
评估价值	<b>1,433.90</b>				

### （5）开发支出

开发支出账面值 225.94 万元，核算内容为 i5 数控系统在典型五轴机床上应用验证项目、航空航天薄壁零件关键加工装备研制项目衍生的定制化产品的累计投入金额。

截至评估基准日，开发支出评估值 225.22 万元，减值 0.71 万元，主要是由于 i5 数控系统在典型五轴机床上应用验证项目属于费用化支出，评估值为 0。

### （6）递延所得税资产

递延所得税资产账面值 237.76 万元。核算内容为因应收款项减值、其他应收款减值、合同资产减值确认的递延所得税资产。本次评估以账面价值确定评估值，递延所得税资产评估值 237.76 万元。

### （7）负债

本次评估范围内负债包括：应收票据、应付账款、合同负债、应付职工薪酬、应交税费、其他应付账款、其他流动负债和递延收益。

截至评估基准日，负债评估结果及增减值情况如下表：

单位：万元

科目名称	账面价值	评估价值	增减值	增值率（%）
应付票据	10,628.32	10,628.32	-	-
应付账款	9,856.99	9,856.99	-	-
合同负债	9,774.02	9,774.02	-	-
应付职工薪酬	2.59	2.59	-	-
应交税费	0.88	0.88	-	-

科目名称	账面价值	评估价值	增减值	增值率（%）
其他应付款	5,200.12	5,200.12	-	-
其他流动负债	1,710.37	1,710.37	-	-
<b>流动负债合计</b>	<b>37,173.30</b>	<b>37,173.30</b>	-	-
长期应付款	7,599.04	7,599.04	-	-
递延收益	144.02	-	-144.02	-100
<b>非流动负债合计</b>	<b>7,743.06</b>	<b>7,599.04</b>	<b>-144.02</b>	<b>-1.86</b>
<b>负债合计</b>	<b>44,916.36</b>	<b>44,772.34</b>	<b>-144.02</b>	<b>-0.32</b>

截至评估基准日，负债总额评估值 44,772.34 万元，评估减值 144.02 万元，为递延收益评估减值，主要系相关递延收益为科技部国拨资金购置的设备款，该笔款项无需偿还，属于不征税收入，故本次评估值为零。

## 2、收益法评估结果分析

### （1）收益年限的确定

由于评估基准日中捷航空航天经营正常，没有对影响继续经营的核心资产使用年限进行限定和对标的公司生产经营期限、投资者所有权期限等进行限定，或者上述限定可以解除，并可以通过延续方式永续使用。故资产评估报告假设中捷航空航天评估基准日后永续经营，相应的收益期为无限期。由于中捷航空航天近期收益可以相对合理地预测，而远期收益预测的合理性相对较差，按照通常惯例，评估人员将被评估单位的收益期划分为预测期和预测期后两个阶段。评估机构经过综合分析，确定评估基准日至 2028 年为明确预测期，2029 年及以后为永续期。

### （2）未来收益的确定

#### 1) 营业收入的预测

本次预测对于主营业务收入，通过对中捷航空航天目前在手订单及待验收机床及 2024 年预算，对 2024 年收入进行预测，综合考虑航空航天所处行业的发展趋势及发展规划对 2025 年及以后年度营业收入进行预测。

经实施以上分析，营业收入预测如下表所示：



单位：万元

项目	2023年9-12月	2024年度	2025年度	2026年度	2027年度	2028年度
主营业务收入	5,899.96	41,749.38	36,685.00	38,430.00	40,420.00	42,410.00
其他业务收入	0.09	-	-	-	-	-
<b>合计</b>	<b>5,900.04</b>	<b>41,749.38</b>	<b>36,685.00</b>	<b>38,430.00</b>	<b>40,420.00</b>	<b>42,410.00</b>

## 2) 营业成本预测

根据被评估单位历史生产成本情况，主营业务成本主要包括直接材料、人工费用、制造费用等。预测期结合管理层对直接材料、直接人工和制造费用的变化趋势分析，综合预测未来年度的主营业务成本。

营业成本预测过程如下：

单位：万元

项目	2023年9-12月	2024年度	2025年度	2026年度	2027年度	2028年度
主营业务成本	4,783.27	36,283.26	31,800.59	33,349.79	35,095.66	36,846.44
其他业务成本	-	-	-	-	-	-
<b>合计</b>	<b>4,783.27</b>	<b>36,283.26</b>	<b>31,800.59</b>	<b>33,349.79</b>	<b>35,095.66</b>	<b>36,846.44</b>

## 3) 税金及附加预测

被评估单位的税金及附加包括城市维护建设税、教育费附加和地方教育费附加，均以缴纳的增值税额为计税（费）依据，税（费）率分别为 7%、3%、2%。

印花税按照被评估单位主营业务收入和材料采购的万分之三的标准进行计算。

税金及附加的预测具体详见本节“13) 现金流预测结果”。

## 4) 销售费用预测

中捷航空航天的销售费用构成主要包括职工薪酬、招标服务费、销售服务费、办公费、业务招待费和其他费用。2023年9-12月及2024年根据被评估单位预算测算。

销售人员的职工薪酬根据预测期员工编制、薪酬增长计划进行测算；

招标服务费、销售服务费主要根据历史年度费用与主营业务收入的占比情

况进行预测；

办公费、业务招待费和其他费用根据以前年度实际情况及变动趋势进行测算。

销售费用的预测具体详见本节“13）现金流预测结果”。

#### 5）管理费用预测

管理费用主要由折旧费用、职工薪酬、首台套保险费、业务招待费、办公费、维修费、党建工作经费等与公司管理相关的费用组成。根据公司历史年度的管理费用明细情况分析预测。

管理费用的预测具体详见本节“13）现金流预测结果”。

#### 6）研发费用预测

研发费用主要包括折旧、职工薪酬、技术开发费、工具消耗和低值易耗品、差旅费、其他等。根据公司历史年度的研发费用明细情况分析预测。

研发费用的预测具体详见本节“13）现金流预测结果”。

#### 7）财务费用预测

财务费用主要包括利息支出、利息收入、手续费支出。

利息支出根据被评估单位评估基准日借款金额和借款利率预测

利息收入根据被评估单位最低现金保有量×活期存款利率测算。

手续费支出，根据被评估单位历史年度实际发生情况综合测算。

财务费用的预测具体详见本节“13）现金流预测结果”。

#### 8）其他收益

其他收益主要为首台套保险补贴、首台套产品应用补助、个人所得税扣缴税款手续费、增值税即征即退、工业母机进项税加计扣除 15%等。

2023 年 9-12 月按实际发生数预测，被评估单位已申报首台套产品应用补助并通过评审，沈阳市工业和信息化局于 2023 年 12 月 26 日发布了《市工信局关于 2023 年首台（套）重大技术装备研制应用拟支持项目的公示》文件，中捷航

空航天已进入拟支持项目清单，预计 2024 年收到该项补助，被评估单位参考历史补贴金额预测，因该项补助具有偶发性，2024 年之后是否能取得此项补助存在不确定性，因此 2025 年及以后年度未考虑此项补助。

根据《财政部国家税务总局关于软件产品增值税政策的通知》（财税[2011]100 号），增值税一般纳税人销售其自行开发生产的软件产品，按 13% 税率征收增值税后，对其增值税实际税负超过 3% 的部分实行即征即退政策，被评估单位根据历史期即征即退收入占主营业务收入比例情况，对未来期即征即退收入进行预测。

根据《财政部税务总局关于工业母机企业增值税加计抵减政策的通知》（财税[2023]25 号），自 2023 年 1 月 1 日至 2027 年 12 月 31 日，对生产销售先进工业母机主机、关键功能部件、数控系统（以下称先进工业母机产品）的增值税一般纳税人（以下称工业母机企业），允许按当期可抵扣进项税额加计 15% 抵减企业应纳增值税税额（以下称加计抵减政策）。被评估单位满足工业母机企业的条件，并已申请通过，本次评估将可加计扣除的进项税作为其他收益进行预测。

其他收益的预测具体详见本节“13）现金流预测结果”。

#### 9）企业所得税预测

截至评估基准日，中捷航空航天属于高新技术企业，根据国家税务总局于 2017 年 6 月 19 日发布的《国家税务总局关于实施高新技术企业所得税优惠政策有关问题的公告》，中捷航空航天享受所得税按 15% 税率缴纳的税收优惠。

根据财政部税务总局国家发展改革委工业和信息化部《关于提高集成电路和工业母机企业研发费用加计扣除比例的公告》（财政部税务总局国家发展改革委工业和信息化部公告 2023 年第 44 号），中捷航空航天享受研发费用加计 120% 扣除的税收优惠政策。

在预测研发费用加计扣除时，本次评估参考历史期研发费用中不可加计扣除费用占比，预测期按其比例在测算加计扣除基数中扣除。

企业所得税预测具体详见本节“13）现金流预测结果”。

## 10) 折旧摊销预测

折旧及摊销，在现行固定资产规模、无形资产实际情况的基础上，考虑未来资本性支出等所形成新增资产等情况，综合考虑被评估单位会计政策等进行估算。折旧及摊销的测算与前述对成本费用中相关折旧及摊销的测算保持一致，有关测算结果具体详见本节“13) 现金流预测结果”。

## 11) 资本性支出的预测

资本性支出主要是长期资产的正常更新投资，本次资本性支出主要由三部分组成：存量资产的正常更新支出、增量资产的资本性支出、增量资产的正常更新支出。增量资产的资本性支出主要根据被评估单位现行业务发展需要、相关合同签署情况等综合测算；存量资产的正常更新支出、增量资产的正常更新支出主要考虑资产的会计折旧年限、经济使用年限等情况综合测算。具体预测如下：

单位：万元

项目/年度	2023年9-12月	2024年度	2025年度	2026年度	2027年度	2028年度
新增资产	71.33	398.89	280.06	123.65	127.83	205.11
更新资产	-	41.32	-	16.97	25.92	1.83
<b>合计</b>	<b>71.33</b>	<b>440.22</b>	<b>280.06</b>	<b>140.62</b>	<b>153.74</b>	<b>206.94</b>

## 12) 营运资金增加额的估算

营运资金是保证企业正常运行所需的资金，是不含溢余资金和非经营性资产的流动资产与不含带息负债和非经营性负债的流动负债的差值。

企业不含溢余资产和非经营性资产的流动资产包括最低保有货币资金、应收票据、应收账款、应收款项融资、预付款项、存货及合同资产等科目；不含带息负债和非经营性负债的流动负债包括应付票据、应付账款、合同负债、应付职工薪酬、应交税费及其他应付账款等科目。

营运资金追加额=本年度需要的营运资金-上年度需要的营运资金。

营运资金增加额计算如下：

单位：万元

项目/年度	2023年1-8月	2023年9-12月	2024年度	2025年度	2026年度	2027年度	2028年度
-------	-----------	------------	--------	--------	--------	--------	--------

营运资金	12,847.24	2,272.28	11,190.37	9,235.84	9,658.45	10,187.84	10,645.09
营运资金增加额	-	-10,574.97	8,918.10	-1,954.53	422.61	529.38	457.26

### 13) 现金流预测结果

本次评估中对未来收益的预测，主要是在对中捷航空航天所处行业的市场调研、分析的基础上，根据相关可比企业的经营状况、市场需求与未来行业发展等综合情况做出的一种专业判断。预测时不考虑不确定的营业外收支、补贴收入以及其它非经常性经营等所产生的损益。具体预测结果如下：

单位：万元

项目/年度	预测年度					
	2023年9-12月	2024年度	2025年度	2026年度	2027年度	2028年度
营业收入	5,900.04	41,749.38	36,685.00	38,430.00	40,420.00	42,410.00
减：营业成本	4,783.27	36,283.26	31,800.59	33,349.79	35,095.66	36,846.44
税金及附加	6.64	21.78	19.08	20.00	24.84	142.97
销售费用	291.01	755.11	675.82	707.32	743.19	779.07
管理费用	656.48	1,075.73	1,100.87	1,165.39	1,232.05	1,269.47
研发费用	1,040.27	1,280.10	1,487.41	1,572.76	1,666.16	1,761.56
财务费用	-40.41	125.62	130.08	128.01	125.72	123.45
加：其他收益	502.08	790.90	971.14	1,037.51	1,059.37	131.85
营业利润	-335.14	2,998.68	2,442.27	2,524.25	2,591.76	1,618.89
加：营业外收入	182.36	-	-	-	-	-
减：营业外支出	-	-	-	-	-	-
利润总额	-152.78	2,998.68	2,442.27	2,524.25	2,591.76	1,618.89
减：所得税费用	-	64.28	133.59	132.16	127.34	12.33
净利润	-152.78	2,934.40	2,308.68	2,392.09	2,464.42	1,606.56
加：折旧摊销	14.52	92.69	160.28	198.55	221.51	248.68
利息费用（扣除税务影响后）	2.92	146.63	146.63	146.63	146.63	146.63
减：营运资金追加额	-10,574.97	8,918.10	-1,954.53	422.61	529.38	457.26
资本性支出	71.33	440.22	280.06	140.62	153.74	206.94
企业自由现金流量	10,368.29	-6,184.60	4,290.06	2,174.04	2,149.43	1,337.67

### (3) 折现率的确定

在估算被评估单位预测期企业自由现金流量基础上，我们计算与其口径相

一致的加权平均资本成本（WACC），具体计算公式如下：

$$WACC = K_D \times (1-T) \times \frac{D}{V} + K_E \times \frac{E}{V}$$

其中：WACC——加权平均资本成本；

$K_D$ ——付息债务资本成本；

$K_E$ ——权益资本成本；

$D$ ——付息债务价值；

$E$ ——权益价值；

$V=D+E$ ；

$T$ ——被评估单位执行的所得税税率。

加权平均资本成本的计算需要确定如下指标：权益资本成本、付息债务资本成本和付息债务与权益价值比例。

#### 1) 权益资本成本（ $K_E$ ）的计算

对于权益资本成本的计算，我们运用资本资产定价模型（CAPM）确定。

即： $K_E = R_F + \beta (R_M - R_F) + \alpha$

其中： $K_E$ ——权益资本成本；

$R_F$ ——无风险收益率；

$R_M - R_F$ ——市场风险溢价；

$\beta$ ——Beta系数；

$\alpha$ ——企业特有风险。

#### ①无风险收益率（ $R_F$ ）的确定

国债收益率通常被认为是无风险的，因持有该债权到期不能兑付的风险很小。根据中国资产评估协会发布的《资产评估专家指引第12号——收益法评估企业价值中折现率的测算》、证监会发布的《监管规则适用指引——评估类第1号》，本项目选取银行间、上交所、深交所交易国债中，评估基准日剩余到

期限与被评估单位有限年限口径接近的国债到期收益率平均值作为无风险报酬率。

本次评估，计算无风险报酬率指标值为 2.92%。

## ②市场风险溢价的计算

市场风险溢价是预期未来较长期间市场证券组合收益率与无风险利率之间的差额。市场风险溢价的确定既可以依靠历史数据，也可以基于事前估算。

根据中国资产评估协会发布的《资产评估专家指引第 12 号——收益法评估企业价值中折现率的测算》、证监会发布的《监管规则适用指引——评估类第 1 号》，本项目市场风险溢价采用上证综指和深证成指月收益率几何平均值换算成年收益率后的算术平均值减去无风险报酬率指标值计算，取值时间跨度为自指数设立至今。

本次评估，计算的市场风险溢价指标值为 5.75%。

## ③β 的计算

β 反映一种股票与市场同向变动的幅度，β 指标计算模型为市场模型：

$$R_i = \alpha + \beta R_m + \varepsilon$$

在市场模型中，以市场回报率对股票回报率做回归求得 β 指标值，本说明中样本 β 指标的取值来源于同花顺金融终端。

被评估单位 β 指标值的确定以选取的样本自同花顺金融终端取得的考虑财务杠杆的 β 指标值为基础，计算被评估单位所处行业业务板块的不考虑财务杠杆的 β 指标值，根据被评估单位的资本结构计算其考虑财务杠杆的 β 指标值。

考虑财务杠杆的 β 指标值与不考财务杠杆的 β 指标值换算公式如下：

$$\beta_U = \beta_L / [1 + (1 - T) \times D/E]$$

式中：β<sub>L</sub>：考虑财务杠杆的 Beta；

β<sub>U</sub>：不考虑财务杠杆的 Beta；

T：所得税率；

证券代码	证券简称	考虑财务 杠杆的 BETA	不考虑财 务杠杆的 BETA	D/ (D+E)	E/ (D+E)	T
300083.SZ	创世纪	1.0984	0.9648	15.58%	84.42%	25.00%
601882.SH	海天精工	0.8125	0.8122	0.04%	99.96%	15.00%
688558.SH	国盛智科	1.0700	1.0700	0.00%	100.00%	15.00%
688577.SH	浙海德曼	1.0465	1.0036	4.79%	95.21%	15.00%
平均			<b>0.9627</b>	<b>5.10%</b>	<b>94.90%</b>	<b>25.00%</b>

数据来源：同花顺

通过上述计算，被评估单位综合不考虑财务杠杆的  $\beta$  指标值为 0.9627，取可比上市公司资本结构的平均值 5.37% 作为被评估单位的目标资本结构 D/E。将上述确定的参数代入权益系统风险系数计算公式，计算得出被评估单位的权益系统风险系数，最终确定被评估单位  $\beta$  指标值为 1.0066。

#### ④企业特有风险的调整

由于选取样本上市公司与被评估单位经营环境不同，同时考虑被评估单位自身经营风险，考虑企业特有风险调整为 2.00%。

#### ⑤股权资本成本的计算

通过以上计算，依据  $KE = R_F + \beta (R_M - R_F) + \alpha$ ，计算被评估单位股权资本成本为 10.71%。

#### 2) 付息债务资本成本

根据被评估单位评估基准日付息债务情况，确定付息债务资本成本为 4.20%。

#### 3) 加权平均资本成本的确定

通过上述指标的确定，依据  $WACC = K_D \times (1 - T) \times \frac{D}{V} + K_E \times \frac{E}{V}$ ，计算加权平均资本成本，具体结果为加权平均资本成本为 10.31%。

#### (4) 经营性资产评估值的确定

根据以上估算，我们对被评估单位业务价值进行估算，具体估算结果如下：



单位：万元

项目	2023年 9-12月	2024 年度	2025 年度	2026 年度	2027 年度	2028 年度
企业自由现金流量	10,368.29	-6,184.60	4,290.06	2,174.04	2,149.43	1,337.67
折现率	10.31%	10.31%	10.31%	10.31%	10.31%	10.31%
<b>企业自由现金流现值</b>						<b>12,039.54</b>
永续期价值						<b>11,143.76</b>
<b>主营业务价值</b>						<b>23,183.31</b>

**(5) 非经营性或溢余资产（负债）评估值的确定**

中捷航空航天持有的溢余（非经营）资产/负债评估值如下：

单位：万元

序号	科目	内容	账面值	评估值
一	<b>溢余（非经营）资产</b>			
1	溢余货币资金	货币资金	9,989.20	9,989.20
2	应收票据		1,134.29	1,134.29
3	预付账款		429.23	429.23
4	存货		787.78	786.11
5	其他流动资产	预缴所得税等	1,246.60	1,216.07
6	递延所得税资产		221.74	221.74
7	开发支出		225.94	225.22
	<b>小计</b>		<b>14,034.77</b>	<b>14,001.85</b>
二	<b>溢余（非经营）负债</b>			
1	应付账款	首台套保险、国拨项目	1,725.72	1,725.72
2	其他应付款	关联方往来等	150.39	150.39
3	其他流动负债		1,134.29	1,134.29
4	递延收益	国拨款	144.02	0.00
5	长期应付款		7,599.04	7,599.04
	<b>小计</b>		<b>10,753.45</b>	<b>10,609.43</b>
三	<b>溢余（非经营）净额</b>		<b>3,281.32</b>	<b>3,392.42</b>

**(6) 股东全部权益的市场价值确定**

中捷航空航天评估基准日其他应付款中付息债务本金 5,000.00 万元，本次作为付息债务。

通过以上测算，股东全部权益的市场价值=主营业务价值+其他资产价值-其

他负债价值-付息债务价值，最终计算航空航天评估基准日股东全部权益的市场价值为 21,575.73 万元。

#### （五）引用其他机构出具报告结论的情况

本次评估引用了中审众环会计师事务所（特殊普通合伙）出具的众环审字（2024）0201344 号审计报告。

#### （六）估值特殊处理、对评估结论有重大影响事项的说明

本次交易评估不存在估值特殊处理。截至本报告书签署日，未发现本次评估对应的经济行为中存在可能对评估结论产生重大影响的瑕疵情形。

#### （七）评估基准日至重组报告书签署日的重要变化事项及其对评估结果的影响

本次评估基准日至本报告书签署日，标的公司生产经营正常，未发生其他重要变化事项。

## 五、天津天锻评估情况

### （一）评估概况

#### 1、评估结果概况

评估机构以 2023 年 8 月 31 日为评估基准日，出具了《沈阳机床股份有限公司拟发行股份购买资产涉及的天津市天锻压力机有限公司股东全部权益评估报告》（沃克森国际评报字（2023）第 2393 号），采用资产基础法与收益法对天津天锻股东全部权益进行评估。截至评估基准日，天津天锻经审计的所有者权益账面值为 58,204.36 万元，在保持现有用途持续经营前提下，采用资产基础法形成的评估结果股东全部权益价值为 89,994.35 元，增值额为 31,789.99 万元，增值率为 54.62%；采用收益法形成的评估结果为 85,209.32 万元，增值额为 27,004.96 万元，增值率为 46.40%。本次交易最终选择资产基础法评估结果作为评估依据。

#### 2、资产基础法评估结论

本着独立、公正、客观的原则，在持续经营前提下，经过实施必要的资产评估程序后，采用资产基础法形成的评估结果如下：

截至评估基准日，天津天锻纳入评估范围内的资产总额账面价值为 210,553.70 万元，评估值 241,806.93 万元，增值额为 31,253.23 万元，增值率为 14.84%；负债总额账面价值为 152,349.35 万元，评估值 151,812.58 万元，减值额为 536.77 万元，减值率为 0.35%；所有者权益账面值为 58,204.36 万元，在保持现有用途持续经营前提下股东全部权益价值为 89,994.35 万元，增值额为 31,789.99 万元，增值率为 54.62%。

### 3、收益法评估结论

经评估，截至评估基准日，天津天锻股东全部权益价值为 85,209.32 万元。

### 4、评估结果的差异分析

本次评估采用收益法得出的评估结果是 85,209.32 万元，采用资产基础法得出的评估结果 89,994.35 万元，收益法评估结果比资产基础法低 4,785.03 万元，差异比例是 5.32%。

采用两种评估方法得出评估结果出现差异的主要原因是：

资产基础法与收益法的评估路径不同。资产基础法评估是以企业资产负债表为基础对企业价值进行评定估算，受企业资产重置成本、资产负债程度等影响较大，而收益法评估主要从企业未来经营活动所产生的净现金流角度反映企业价值，受企业未来盈利能力、资产质量、企业经营能力、经营风险的影响较大，不同的影响因素导致了不同的评估结果。

综上所述，由于两种评估方法价值标准、影响因素不同，从而造成两种评估方法下评估结果的差异。

### 5、评估结果的选取

天津天锻是一家液压机研发、制造企业，主要产品为液压机、伺服压力机及其成套生产线装备，大型机电液一体化专用高端装备等。属于重资产制造行业，研发投入较大，企业未来回报尚不明确，虽然本次评估收益法基于现行市场情况，对于企业整体的发展进行了预测，但是评估机构认为对于市场前景的乐观程度、企业现有资产资源的利用程度、盈利预测仍存有较大的不确定性，考虑到资产基础法虽为对企业各单项资产进行了评估加和，但亦能体现企业在

评估基准日的价值。

综上，资产基础法更能客观、全面地反映被评估单位的市场价值。因此本次评估以资产基础法评估结果作为最终评估结论。即：截至评估基准日，天津天锻纳入评估范围内的所有者权益账面值为 58,204.36 万元，在保持现有用途持续经营前提下股东全部权益的评估价值为 89,994.35 万元，增值额为 31,789.99 万元，增值率为 54.62%。

## （二）评估假设

在评估过程中，我们所依据和使用的评估假设是资产评估工作的基本前提，同时提请评估报告使用人关注评估假设内容，以正确理解和使用评估结论。

### 1、基本假设

#### （1）交易假设

交易假设是假定评估对象和评估范围内资产负债已经处在交易的过程中，资产评估师根据交易条件等模拟市场进行评估。交易假设是资产评估得以进行的一个最基本的前提假设。

#### （2）公开市场假设

公开市场假设是假定在市场上交易的资产，或拟在市场上交易的资产，资产交易双方彼此地位平等，彼此都有获取足够市场信息的机会和时间，以便于对资产的功能、用途及其交易价格等作出理智的判断。公开市场假设以资产在市场上可以公开买卖为基础。

#### （3）资产持续使用假设

资产持续使用假设是指资产评估时需根据被评估资产按目前的用途和使用的方式、规模、频度、环境等情况继续使用，或者在有所改变的基础上使用，相应确定评估方法、参数和依据。

#### （4）企业持续经营的假设

企业持续经营的假设是指被评估单位将保持持续经营，并在经营方式上与现时保持一致。

## 2、一般假设

（1）假设评估基准日后，被评估单位及其经营环境所处的政治、经济、社会等宏观环境不发生影响其经营的重大变动；

（2）除评估基准日政府已经颁布和已经颁布尚未实施的影响被评估单位经营的法律、法规外，假设收益期内与被评估单位经营相关的法律、法规不发生重大变化；

（3）假设评估基准日后被评估单位经营所涉及的汇率、利率、税赋及通货膨胀等因素的变化不对其收益期经营状况产生重大影响（考虑利率在评估基准日至报告日的变化）；

（4）假设评估基准日后不发生影响被评估单位经营的不可抗拒、不可预见事件；

（5）假设被评估单位及其资产在未来收益期持续经营并使用；

（6）假设未来收益期内被评估单位所采用的会计政策与评估基准日在重大方面保持一致，具有连续性和可比性；

（7）假设未来收益期被评估单位经营符合国家各项法律、法规，不违法；

（8）假设被评估单位经营者是负责的，且管理层有能力担当其责任，在未来收益期内被评估单位主要管理人员和技术人员基于评估基准日状况，不发生影响其经营变动的重大变更，管理团队稳定发展，管理制度不发生影响其经营的重大变动；

（9）假设委托人和被评估单位提供的资料真实、完整、可靠，不存在应提供而未提供、评估专业人员已履行必要评估程序仍无法获知的其他可能影响评估结论的瑕疵事项、或有事项等；

（10）假设被评估单位未来收益期不发生对其经营业绩产生重大影响的诉讼、抵押、担保等事项。

## 3、特定假设

（1）除评估基准日有确切证据表明期后生产能力将发生变动的固定资产投资外，假设被评估单位未来收益期不进行影响其经营的重大固定资产投资活动，

企业产品生产能力以评估基准日状况进行估算；

（2）假设被评估单位未来收益期应纳税所得额的金额与利润总额基本一致，不存在重大的永久性差异和时间性差异调整事项；

（3）假设被评估单位未来收益期保持与历史年度相近的应收账款和应付账款周转情况，不发生与历史年度出现重大差异的拖欠货款情况；

（4）假设企业根据固定资产等长期资产的正常经济寿命，对其进行有序更新；

（5）假设被评估单位未来收益期经营现金流入、现金流出为均匀发生，不会出现年度某一时点集中确认收入的情形；

（6）基于被评估单位的研发支出强度、研发人员数量，本次评估假设被评估单位在预测期可以一直获得高新技术企业资格，假设预测期可以一直获得 15% 的所得税税收优惠政策。

（7）截至评估报告日，被评估单位已通过工业母机企业相关审核，享受增值税加计抵减政策和研发费用 120% 税前加计扣除的优惠政策，本次评估假设被评估单位在预测期 2024 年至 2027 年期间可以持续享受上述税收优惠政策。

### （三）评估方法的选取

考虑天津天锻成立时间较长、历史年度业绩比较稳定，未来预期收益可以合理预测并可以用货币衡量、获得未来预期收益所承担的风险可以衡量，因此，本次评估可以选用收益法对评估对象进行评估。

考虑我国资本市场存在的与天津天锻完全可比的同行业上市公司不满足数量条件、同时同行业市场交易案例较少、且披露信息不足，因此，本次评估不适用于市场法。

考虑委托评估的各类资产负债能够履行现场勘查程序、并满足评定估算的资料要求，因此，本次评估可以选用资产基础法对评估对象进行评估。

综上，本次评估选取收益法、资产基础法对评估对象进行评估。

#### （四）评估结果分析

##### 1、资产基础法评估结果分析

本着独立、公正、客观的原则，在持续经营前提下，经过实施必要的资产评估程序，采用资产基础法形成的评估结果如下：

截至评估基准日，天津天锻纳入评估范围内的资产总额账面价值为210,553.70万元，评估值241,806.93万元，增值额为31,253.23万元，增值率为14.84%；负债总额账面价值为152,349.35万元，评估值151,812.58万元，减值额为536.77万元，减值率为0.35%；所有者权益账面价值为58,204.36万元，在保持现有用途持续经营前提下股东全部权益价值为89,994.35万元，增值额为31,789.99万元，增值率为54.62%。具体各类资产及负债的评估结果见下表：

单位：万元

项目名称	账面价值	评估价值	增减值	增值率%
流动资产	178,597.73	192,089.08	13,491.35	7.55
非流动资产	31,955.98	49,717.85	17,761.88	55.58
其中：长期股权投资	169.93	-91.59	-261.52	-153.90
固定资产	18,259.89	27,066.76	8,806.88	48.23
在建工程	595.01	465.95	-129.06	-21.69
无形资产	8,290.61	18,022.22	9,731.61	117.38
长期待摊费用	219.26		-219.26	-100.00
递延所得税资产	2,652.69	2,572.17	-80.51	-3.04
其他非流动资产	1,768.59	1,682.34	-86.25	-4.88
<b>资产总计</b>	<b>210,553.70</b>	<b>241,806.93</b>	<b>31,253.23</b>	<b>14.84</b>
流动负债	148,041.84	148,041.84	-	-
长期负债	4,307.51	3,770.74	-536.77	-12.46
<b>负债总计</b>	<b>152,349.35</b>	<b>151,812.58</b>	<b>-536.77</b>	<b>-0.35</b>
<b>所有者权益</b>	<b>58,204.36</b>	<b>89,994.35</b>	<b>31,789.99</b>	<b>54.62</b>

##### （1）流动资产

截至评估基准日，流动资产评估结果及增减值情况如下表：

单位：万元

科目名称	账面价值	评估价值	增减值	增值率%
------	------	------	-----	------

科目名称	账面价值	评估价值	增减值	增值率%
货币资金	46,577.03	46,577.03	-	-
应收票据	2,039.20	2,039.20	-	-
应收账款	26,192.93	-	-	-
减：坏账准备	6,189.66	-	-	-
应收账款价值	20,003.27	20,003.27	-	-
应收款项融资	9,971.89	-	-	-
减：坏账准备	-	-	-	-
应收款项融资价值	9,971.89	9,971.89	-	-
预付账款余额	1,745.56	-	-	-
减：坏账准备	-	-	-	-
预付账款价值	1,745.56	1,745.56	-	-
其他应收款余额	2,599.40	-	-	-
减：坏账准备	40.15	-	-	-
其他应收款价值	2,559.25	2,559.25	-	-
存货余额	90,428.84	-	-	-
减：存货跌价准备	2,568.92	-	-	-
存货价值	87,859.92	101,351.27	13,491.35	15.36
合同资产	6,971.91	-	-	-
减：减值准备	225.45	-	-	-
合同资产价值	6,746.46	6,746.46	-	-
其他流动资产	1,095.15	1,095.15	-	-
<b>流动资产合计</b>	<b>178,597.73</b>	<b>192,089.08</b>	<b>13,491.35</b>	<b>7.55</b>

截至评估基准日，流动资产增值 13,491.35 万元，由存货评估增值 13,491.35 万元构成，评估增值主要原因为被评估单位在产品均为有合同支撑的产品，且合同售价高于所需预计成本费用所致。

## （2）长期股权投资

纳入评估范围的长期股权投资账面余额 169.93 万元，未计提减值准备，核算内容全部为对外投资项目。

截至评估基准日，长期股权投资评估结果及增减值情况如下表：



单位：万元

序号	被投资单位名称	投资日期	投资比例%	账面价值	评估价值	增值率%
1	天津天锻航空科技有限公司	2013/12	51	169.93	-108.04	-163.58
2	天津市天锻海洋工程技术有限公司	2015/07	35	-	16.45	-
合计				<b>169.93</b>	<b>-91.59</b>	<b>-153.90</b>
减：长期股权投资减值准备				-	-	-
长期股权投资账面净额				169.93	-91.59	-153.90

截至评估基准日，长期股权投资账面价值 169.93 万元，评估值-91.59 万元，评估减值 261.52 万元，减值率 153.90%，其中对天津天锻航空科技有限公司长期股权投资评估减值主要系该公司评估期间发生亏损，相较于会计核算当中以成本法对其进行计量的账面价值，评估过程考虑有关亏损情况确定评估值；对天津市天锻海洋工程技术有限公司长期股权投资评估增值主要系天津天锻对该公司尚未实缴出资，会计核算当中账面价值为 0，评估过程考虑账面净资产评估值和天津天锻持股比例确定评估值。

### （3）房屋建筑物类固定资产

纳入评估范围的房屋建筑物评估结果及增减值情况如下表：

单位：万元

科目名称	账面价值		评估值		增值额		增值率%	
	原值	净值	原值	净值	原值	净值	原值	净值
房屋建筑物类合计	23,218.89	11,938.58	26,495.20	17,246.74	3,276.31	5,308.15	14.11	44.46
固定资产-房屋建筑物	21,228.49	10,932.50	24,231.67	15,956.98	3,003.18	5,024.48	14.15	45.96
固定资产-构筑物及其他辅助设施	1,956.30	991.82	2,110.84	1,243.95	154.54	252.13	7.90	25.42
固定资产-管道及沟槽	34.10	14.27	152.69	45.81	118.59	31.54	347.71	221.02

截至评估基准日，房屋建筑物评估增值主要由于会计核算采用的计提折旧年限小于评估采用的经济年限形成。

### （4）设备类固定资产

天津天锻纳入本次评估范围的设备类固定资产包括机器设备、车辆和电子

办公设备。截至评估基准日，设备类固定资产评估结果如下：

单位：万元

项目	账面值		评估值		增值率%	
	原值	净额	原值	净值	原值	净值
机器设备	26,145.21	6,052.33	26,764.17	9,473.24	2.37	56.52
车辆	342.39	75.54	131.07	108.09	-61.72	43.09
电子办公设备	588.12	193.43	392.87	238.69	-33.2	23.40
<b>合计</b>	<b>27,075.72</b>	<b>6,321.30</b>	<b>27,288.11</b>	<b>9,820.03</b>	<b>0.78</b>	<b>55.35</b>

截至评估基准日，设备类固定资产评估值 9,820.03 万元，评估增值 3,498.72 万元，增值率 55.35%，主要系机器设备折旧年限短于评估经济寿命使用年限，机器设备增值较多所致。

#### （5）在建工程

截至评估基准日，纳入本次评估范围的在建工程包含土建工程和设备安装工程，账面价值 595.01 万元，评估值 465.95 万元，评估减值 129.06 万元，减值率 21.69%，评估减值主要原因为部分在建工程属于已有固定资产维修改造项目，相关评估值已体现在机器设备评估值中，本次评估值按 0 确定，导致相关在建工程评估减值。

#### （6）无形资产-土地使用权

截至评估基准日，纳入本次评估范围的无形资产-土地使用权为被评估单位申报的位于北辰区津围公路 202 号的 1 宗国有出让建设用地使用权，土地使用权面积 180,018.80 平方米。截至评估基准日，土地使用权原始入账值为 10,814.07 万元，账面价值 8,175.59 万元。

土地使用权评估结果如下：

单位：万元

科目名称	账面价值	评估值	增值额	增值率%
无形资产-土地使用权	8,175.59	14,228.57	6,052.98	74.04

截至评估基准日，无形资产-土地使用权评估增值主要原因包括：土地所处天津市根据城市规划和建设需要，对土地所处城区土地进行大量开发建设投资，城市经济发展使有关土地利用效率及经济价值提高；土地作为稀缺资源，伴随

城市经济快速发展，征地成本及土地开发费用持续增加，同时相关土地所在区域开发建设逐步成熟，工业集聚度逐步提高，土地开发利用环境得到改善和优化，导致地价上涨，进而导致相关土地使用权形成评估增值。

### （7）其他无形资产

截至评估基准日，天津天锻无形资产评估结果如下：

单位：万元

项目	账面价值	评估价值	增减值	增值率%
软件	115.02	168.53	53.51	46.52
知识产权（专利、著作权）	-	3,617.00	3,617.00	-
商标	-	8.12	8.12	-
<b>合计</b>	<b>115.02</b>	<b>3,793.65</b>	<b>3,678.63</b>	<b>3,198.20</b>

截至评估基准日，其他无形资产评估值 3,793.65 万元，评估增值 3,678.63 万元，评估增值主要原因为知识产权及商标在会计核算当中无账面价值，且知识产权在评估过程中使用收入分成法进行评估，评估价值较高所致。

无形资产（专利、著作权）评估增值原因如下：

由于被评估的技术类无形资产是天津天锻经营收入的基础，对营业收入产生贡献，带来稳定的现金流，且通过计算可以货币化、可以合理估算其收益期限及适当的折现率，因此对纳入评估范围的专利资产、著作权资产打包作为一个技术资产包采用收益法进行评估。

具体评估情况如下：

#### ①收益模型的介绍

采用收入分成法较能合理测算被评估单位技术资产包的价值，其基本公式为：

$$P = K \times \sum_{i=1}^n \frac{R_i}{(1+r)^i}$$

式中：

P：待评估技术资产包的评估价值；

R<sub>i</sub>：基准日后第 i 年预期技术资产包相关收益；

K: 技术资产包综合分成率;

n: 待评估技术资产包的未来收益期;

i: 折现期;

r: 折现率。

## ②收益年限的确定

收益预测年限取决于技术资产包的经济收益年限，即能为投资者带来超额收益的时间。

由于技术资产包相关的技术先进性受技术持续升级及替代技术研发等因素影响，故技术资产包的经济收益年限一般低于其法定保护年限。纳入本次评估范围的各项技术资产包陆续于 2009 年至 2022 年形成，主要应用于产品生产阶段，用以提高生产控制水平及资源利用水平，本次评估综合考虑该技术资产包于评估基准日对应的技术先进性等指标及其未来变化情况，预计该技术资产包的整体经济收益年限持续到 2027 年底。

## ③与技术资产包相关的收入预测

纳入本次评估范围的各项正在使用中的专利在评估对象主营产品中发挥如下作用：

本次评估根据被评估单位历史年度收入，并结合行业的市场发展、被评估单位设计产能等情况，综合预测被评估单位主营业务收入。

## ④专利技术分成率的确定

### A. 分成率取值范围

根据国内工业各行业（销售收入）技术分成率参考数值表的统计数据，委估无形资产最接近锻压设备制造业，其分成率取值下限  $m=0.82\%$ ，取值上限  $n=2.46\%$ 。

### B. 分成率取值系数

分成率取值系数是指分成率在取值范围内的所处位置。本次采用综合评价法确定分成率取值系数。利用综合评价法确定分成率取值系数，主要是通过

分成率的取值有影响的各个因素（即法律因素、技术因素及经济因素）进行评测，确定各因素对分成率取值的影响度（即权重），再根据待估专利资产的特点对各影响因素进行打分，最终得到分成率取值系数。

经综合评价，分成率取值系数评价结果如下：

序号	考虑因素		权重	分权重	分值 (%)	合计 (%)
1	法律因素	专利类型及法律状态	0.3	0.4	80	9.60
2		保护范围		0.3	40	3.60
3		侵权判定		0.3	40	3.60
4	技术因素	技术所属领域	0.5	0.2	60	3.00
5		替代技术		0.2	60	6.00
6		先进性		0.2	60	6.00
7		创新性		0.1	40	2.00
8		成熟度		0.1	80	8.00
9		应用范围		0.1	40	2.00
10		技术防御力		0.1	60	3.00
11	经济因素	供求关系	0.2	1	60	12.00
12	合计 (取整)		1			59.00

四舍五入取整数后分成率取值系数评价结果为 59%。

### C. 分成率测算结果

根据分成率取值范围与取值系数，即可计算得出分成率数值，计算式如下：

$$K=m+(n-m) \times \eta$$

式中：K—分成率；

m—分成率取值范围下限；

n—分成率取值范围上限；

$\eta$ —分成率取值系数。

根据国家科委软科学研究计划资助项目《技术资产评估》中关于锻压设备制造业的专利技术收入分成率统计数据，锻压设备制造业的分层率上下限为 2.46%-0.82%。

将该数据代入公式中，则分成率=0.82%+（2.46%-0.82%）×59.00%=1.79%。

#### D. 更新替代率

随着科技进步与技术创新，原有技术资产包在被评估单位收入中的贡献呈下降趋势，当某项新技术被普遍推广而使原有技术失去其垄断地位时，最终导致无形资产的更新换代，因此，本次评估中根据技术进步程度考虑一定的技术替代比率，通过与被评估单位相关技术人员的探讨，并结合技术发展及应用情况，更新替代率在收益期内均匀下降至行业分成率下限，本次评估对委估资产分成衰减率按照平均衰减率计算：

衰减率的计算思路：首先计算评估基准日至专利预测收益期结束所余时间，再将打分计算的分成率与统计的分成率下限差额按预测期间总月数平均计算每月衰减率：

计算公式：平均衰减率=（期初衰减率+期末衰减率）/2

月衰减率=（调整后分成率-分成率下限）/收益期总月数

其中：调整后分成率为 1.79%，分成率下限为 0.82%，收益期（月数）为 52 个月

月衰减率=（1.79%-0.82%）/52= 0.01861%

年衰减率=月衰减率×12= 0.01861%×12=0.22329%

考虑衰减率后各年分成率计算情况如下表所示：

项目/年份	第 1 年	第 2 年	第 3 年	第 4 年	第 5 年
	2023 年 9-12 月	2024 年度	2025 年度	2026 年度	2027 年度
期初分成率	1.79%	1.71%	1.49%	1.27%	1.04%
期末分成率	1.71%	1.49%	1.27%	1.04%	0.82%
平均分成率	1.75%	1.60%	1.38%	1.15%	0.93%

综合上述分析，通过上述专利专有技术提成的估算和对产品销售收入预测，可以得出：

技术资产包的贡献=∑（产品年收入×提成率）

#### ⑤折现率的确定

折现率采用风险累加法确定。折现率=无风险报酬率+风险报酬率

A. 无风险报酬率

国债收益率通常被认为是无风险的，因持有该债权到期不能兑付的风险很小。参照国家发行的中长期国债利率的平均水平，按照剩余期限 4-5 年国债利率平均水平确定无风险收益率，即为 2.27%。

B. 风险报酬率的确定：

本次委估技术资产包的风险与可比公司平均的风险水平是有差别的，还需进行调整。本次委估技术资产包的风险主要由：技术风险、市场风险、资金风险和管理风险四方面构成。综合确定委估专利技术风险收益率=14.20%。

C.折现率的确定。

折现率=无风险报酬率+风险报酬率=2.27% +14.20%=16.47%

⑥其他无形资产-技术资产包评估值的确定

单位：万元

项目/年份	第 1 年	第 2 年	第 3 年	第 4 年	第 5 年
	2023 年 9-12 月	2024 年度	2025 年度	2026 年度	2027 年度
产品销售收入	22,589.50	82,856.19	86,497.89	89,957.80	93,556.12
期初分成率	1.79%	1.71%	1.49%	1.27%	1.04%
期末分成率	1.71%	1.49%	1.27%	1.04%	0.82%
平均分成率	1.75%	1.60%	1.38%	1.15%	0.93%
专利技术分成收入	395.40	1,326.96	1,192.14	1,038.96	871.61
折现期	0.17	0.83	1.83	2.83	3.83
折现率	16.47%	16.47%	16.47%	16.47%	16.47%
折现系数	0.9744	0.8811	0.7565	0.6496	0.5577
折现值	385.28	1,169.19	901.85	674.91	486.10
<b>评估价值</b>	<b>3,617.00</b>				

(8) 长期待摊费用

截至评估基准日，长期待摊费用账面价值 219.26 万元，核算内容为房屋装修和设备维修改造的待摊销余额。评估机构将其纳入固定资产进行评估，长期待摊费用评估值为 0。

### （9）递延所得税资产

截至评估基准日，递延所得税资产账面价值 2,652.69 万元，核算内容为因应收款项减值、其他应收款减值、存货跌价准备、合同资产减值确认递延所得税资产，可弥补亏损确定的递延所得税资产及政府补助项目税会差异形成的递延所得税资产。评估机构以评估目的实现后资产占有者还存在的、且与其他评估对象没有重复的资产和权利的价值确定评估值。

经评估，截至评估基准日，递延所得税资产评估值 2,572.17 万元，评估减值 80.51 万元，减值率 3.04%。

### （10）其他非流动资产

截至评估基准日，其他非流动资产账面价值 1,768.59 万元，核算内容为预付设备款、预付工程款和定期存款等。经评估，其他非流动资产评估值 1,682.34 万元，差异系天津天锻对天津二建建筑工程有限公司工程款为已支付未开发票的款项，相关款项已在固定资产-机器设备中进行评估，评估价值为 0。

### （11）负债

截至评估基准日，本次评估范围内负债包括：应付票据、应付账款、合同负债、应付职工薪酬、应交税费、其他应付款、其他流动负债、长期借款、长期应付款、预计负债和递延收益。

截至评估基准日，负债评估结果及增减值情况如下表：

单位：万元

科目名称	账面价值	评估价值	增减值	增值率%
应付票据	14,062.75	14,062.75	-	-
应付账款	43,158.02	43,158.02	-	-
合同负债	83,610.70	83,610.70	-	-
应付职工薪酬	1,509.04	1,509.04	-	-
应交税费	782.08	782.08	-	-
其他应付款	1,108.23	1,108.23	-	-
其他流动负债	3,811.02	3,811.02	-	-
<b>流动负债合计</b>	<b>148,041.84</b>	<b>148,041.84</b>	-	-
长期借款	1,288.08	1,288.08	-	-



科目名称	账面价值	评估价值	增减值	增值率%
长期应付款	1,426.31	1,426.31	-	-
预计负债	753.13	753.13	-	-
递延收益	839.98	303.22	-536.77	-63.90
<b>非流动负债合计</b>	<b>4,307.51</b>	<b>3,770.74</b>	<b>-536.77</b>	<b>-12.46</b>
<b>负债合计</b>	<b>152,349.35</b>	<b>151,812.58</b>	<b>-536.77</b>	<b>-0.35</b>

截至评估基准日，负债总额评估值 151,812.58 万元，评估减值 536.77 万元，主要系递延收益减值所致。递延收益主要为已收到的未确认收入政府补助，对于已完成验收的政府补助项目，企业收到该笔款项后已不需再额外承担任何负债，故评估价值为 0。

## 2、收益法评估结果分析

### （1）收益年限的确定

由于评估基准日天津天锻经营正常，没有对影响继续经营的核心资产使用年限进行限定和对标的公司生产经营期限、投资者所有权期限等进行限定，或者上述限定可以解除，并可以通过延续方式永续使用。故资产评估报告假设天津天锻评估基准日后永续经营，相应的收益期为无限期。由于天津天锻近期收益可以相对合理地预测，而远期收益预测合理性相对较差，按照通常惯例，评估机构将被评估单位收益期划分为预测期和预测期后两个阶段。评估机构经过综合分析，确定评估基准日至 2028 年为明确预测期，2029 年及以后为永续期。

### （2）未来收益的确定

#### 1) 未来收益预测的收益主体、口径的确定

天津天锻的业务定位是液压机的设计研发和生产制造，主要产品为数控重型液压机及其成套生产线装备，考虑收益预测的合理性，评估机构确定被评估单位收益期收益主体为被评估单位母公司报表口径主体，收益口径为预测期的企业自由现金流量。

#### 2) 收入的预测

天津天锻业务主要分为设备销售收入和其他收入，根据产品不同，分为液压机及产线、非液压机非产线两大板块，其中液压机及产线主要为设备产品；

非液压机非产线分为服务与零配件、锻压件销售、其他等。

被评估单位根据与客户签订的合同进行排产，由于被评估单位订单生产计划已经排到 2025 年，2024 年、2025 年生产能力已相对饱和，且液压机类产品为大型设备，客户往往提前较长时间进行采购，2023 年 9 月至 2025 年收入主要根据在手订单进行预测。

本次评估对 2026 年及以后年度的设备类产品收入预测根据未来年度新签订单进行预测，2023 年全年签订订单金额为不含税 88,434.74 万元，2024 年至 2028 年年度新签订单在 2023 年签订订单基础上保持一定幅度增长，增长率分别为 4%、4%、3%、2%、2%，收入与订单在永续期达到基本持平的状态，基于新签订单量，2026 年-2028 年预测收入增长率分别为 4%、4%、3.2%。非液压机非产线收入按占设备收入比例进行预测。

预测期订单与收入预测情况如下：

单位：亿元

年度	2024 年度	2025 年度	2026 年	2027 年度	2028 年度
当前新签合同额-不含税	9.20	9.57	9.85	10.05	10.25
收入预测	8.79	9.18	9.55	9.93	10.25

### 3) 营业成本的预测

根据被评估单位历史生产成本情况，主营业务成本主要包含直接材料、直接人工、制造费用，其中制造费用分为折旧和其他制造费用。

具体预测具体详见本节“14) 现金流预测结果”。

### 4) 税金及附加的预测

被评估单位的税金及附加包括城市维护建设税、教育费附加和地方教育费附加，均以缴纳的增值税额为计税（费）依据，税（费）率分别为 7%、3%、2%。

印花税按照被评估单位历年印花税占主营业务收入比例进行计算。

税金及附加的预测具体详见本节“14) 现金流预测结果”。

### 5) 销售费用的预测

销售费用构成主要包括职工薪酬、销售服务费、售后服务费和差旅费等。

销售人员的职工薪酬根据预测期员工编制、薪酬增长计划进行测算；其他销售费用主要根据历年占收入平均水平预测。

销售费用的预测具体详见本节“14）现金流预测结果”。

#### 6) 管理费用的预测

管理费用主要由折旧费用、职工薪酬、保险费、业务招待费、办公费、租赁费、差旅费、劳务费等与公司管理相关的费用组成。根据公司历史年度的管理费用明细情况分析预测。

管理费用的预测具体详见本节“14）现金流预测结果”。

#### 7) 研发费用的预测

研发费用主要包括折旧、职工薪酬、材料及燃料动力费、外聘研发人员的劳务费用等。根据公司历史年度的研发费用明细情况分析预测。

研发费用的预测具体详见本节“14）现金流预测结果”。

#### 8) 财务费用的预测

财务费用主要包括利息收入、手续费支出。

财务费用的预测具体详见本节“14）现金流预测结果”。

#### 9) 其他收益

其他收益主要为政府专项补贴、个人所得税扣缴税款手续费、增值税即征即退、工业母机企业享受的进项税加计 15% 抵扣收益等。

其他收益中政府专项补贴、个人所得税扣缴税款手续费等，属于非经常性业务，无明确证据证明后续年度能够取得或持续取得，本次评估不予以预测。

根据《财政部国家税务总局关于软件产品增值税政策的通知》（财税[2011]100 号），增值税一般纳税人销售其自行开发生产的软件产品，对其增值税实际税负超过 3% 的部分实行即征即退政策，被评估单位根据历史期即征即退收入占主营业务收入比例情况，对未来期即征即退收入进行预测。

根据《财政部税务总局关于工业母机企业增值税加计抵减政策的通知》

（财税[2023]25号），自2023年1月1日至2027年12月31日，对生产销售先进工业母机主机、关键功能部件、数控系统（以下称先进工业母机产品）的增值税一般纳税人（以下称工业母机企业），允许按当期可抵扣进项税额加计15%抵减企业应纳增值税税额（以下称加计抵减政策）。被评估单位满足工业母机企业的条件，并已申请通过，本次评估将可加计扣除的进项税作为其他收益进行预测。

#### 10) 折旧与摊销的测算

折旧及摊销，在现行固定资产规模、无形资产实际情况的基础上，考虑未来资本性支出等所形成新增资产等情况，综合考虑被评估单位会计政策等进行估算。折旧及摊销的测算与前述对成本费用中相关折旧及摊销的测算保持一致，有关测算结果如下：

单位：万元

项目/年度	2023年9-12月	2024年度	2025年度	2026年度	2027年度	2028年度
折旧	907.74	2,071.72	2,023.35	2,193.91	2,233.74	2,013.65

#### 11) 资本性支出的预测

资本性支出主要是长期资产的正常更新投资，本次资本性支出主要由三部分组成：存量资产的正常更新支出、增量资产的资本性支出、增量资产的正常更新支出。增量资产的资本性支出主要根据被评估单位现行业务发展需要、相关合同签署情况等综合测算；存量资产的正常更新支出、增量资产的正常更新支出主要考虑资产的会计折旧年限、经济使用年限等情况综合测算。

预测如下：

单位：万元

项目/年度	2023年9-12月	2024年度	2025年度	2026年度	2027年度	2028年度
资本性支出	845.41	1,265.49	4,357.98	230.68	1,071.45	780.80

#### 12) 所得税预测

截至评估基准日，天津天锻持有天津市科学技术局、天津市财政局及国家税务总局天津市税务局核发的《高新技术企业证书》，发证时间为2020年10月28日，有效期为3年，证书编号为GR202012000875。

根据国家税务总局于 2017 年 6 月 19 日发布的《国家税务总局关于实施高新技术企业所得税优惠政策有关问题的公告》，享受所得税按 15% 税率缴纳的税收优惠。

根据《关于提高集成电路和工业母机企业研发费用加计扣除比例的公告》（2023 年第 44 号），自 2023 年 1 月 1 日至 2027 年 12 月 31 日，集成电路企业和工业母机企业开展研发活动中实际发生的研发费用，未形成无形资产计入当期损益的，在按规定据实扣除的基础上，在 2023 年 1 月 1 日至 2027 年 12 月 31 日期间，再按照实际发生额的 120% 在税前扣除。

被评估单位满足工业母机企业的条件，本次评估对符合条件的研发费用在 2023 年 1 月 1 日至 2027 年 12 月 31 日加计 120% 作为税前扣除计算应纳税所得额。

所得税费用的预测具体详见本节“14）现金流预测结果”。

### 13）营运资金增加额的估算

营运资金是保证企业正常运行所需的资金，是不含溢余资金和非经营性资产的流动资产与不含带息负债和非经营性负债的流动负债的差值。

企业不含溢余资产和非经营性资产的流动资产包括最低保有货币资金、应收票据、应收账款、应收款项融资、预付款项、存货及合同资产等科目；不含带息负债和非经营性负债的流动负债包括应付票据、应付账款、合同负债、应付职工薪酬、应交税费及其他流动负债等科目。

最低保有货币资金主要是考虑维持企业经营周转期内应付的主营业务成本、期间费用以及相关税费支出所需要保留的最低货币资金量来确定。

营运资金追加额=本年度需要的营运资金-上年度需要的营运资金。

营运资金增加额计算如下：

单位：万元

项目/年度	2023 年 1-8 月	2023 年 9-12 月	2024 年度	2025 年度	2026 年度	2027 年度	2028 年度
营运资金	-15,640.61	-19,320.76	-6,986.23	-7,169.80	-7,280.77	-7,190.74	-7,059.34
营运资金增加额	-	-3,680.14	12,334.52	-183.56	-110.75	89.60	131.60

14) 现金流预测结果

根据上述各项预测，则企业未来各年度企业净现金流量预测如下：

单位：万元

项目/年度	预测年度					
	2023年 9-12月	2024年度	2025年度	2026年度	2027年度	2028年度
营业收入	31,514.09	87,938.92	91,804.01	95,476.17	99,295.22	102,472.67
减：营业成本	25,498.74	70,484.57	73,473.02	76,036.03	78,507.62	80,336.14
税金及附加	306.01	445.44	403.83	486.18	476.96	612.04
销售费用	1,552.62	3,570.53	3,713.93	3,846.87	3,984.75	4,106.07
管理费用	3,240.17	6,905.25	7,077.61	7,276.16	7,510.57	7,637.73
研发费用	1,661.56	4,599.68	4,738.08	4,873.05	5,017.82	5,146.01
财务费用	-280.46	65.30	66.36	67.36	68.41	69.28
加：其他收益	845.45	1,878.93	2,014.92	1,963.06	1,892.45	687.21
<b>营业利润</b>	<b>380.91</b>	<b>3,747.07</b>	<b>4,346.10</b>	<b>4,853.58</b>	<b>5,621.55</b>	<b>5,252.61</b>
加：营业外收入	8.02	-	-	-	-	-
减：营业外支出	32.33	-	-	-	-	-
<b>利润总额</b>	<b>356.61</b>	<b>3,747.07</b>	<b>4,346.10</b>	<b>4,853.58</b>	<b>5,621.55</b>	<b>5,252.61</b>
减：所得税费用	-	-	-	-	-	-
<b>净利润</b>	<b>356.61</b>	<b>3,747.07</b>	<b>4,346.10</b>	<b>4,853.58</b>	<b>5,621.55</b>	<b>5,252.61</b>
加：折旧摊销	907.74	2,071.72	2,023.35	2,193.91	2,233.74	2,013.65
利息费用（扣除 税务影响后）	13.74	41.22	41.22	41.22	41.22	41.22
减：营运资金追 加额	-3,680.14	12,334.52	-183.56	-110.75	89.60	131.60
资本性支出	845.41	1,265.49	4,357.98	230.68	1,071.45	780.80
<b>企业自由现金流 量</b>	<b>4,112.81</b>	<b>-7,740.00</b>	<b>2,236.25</b>	<b>6,968.78</b>	<b>6,735.46</b>	<b>6,395.08</b>

(3) 折现率的确定

在估算被评估单位预测期企业自由现金流量基础上，我们计算与其口径相一致的加权平均资本成本（WACC），具体计算公式如下：

$$WACC = K_D \times (1 - T) \times \frac{D}{V} + K_E \times \frac{E}{V}$$

其中：WACC——加权平均资本成本；

$K_D$ ——付息债务资本成本；

$K_E$ ——权益资本成本；

$D$ ——付息债务价值；

$E$ ——权益价值；

$V=D+E$ ；

$T$ ——被评估单位执行的所得税税率。

加权平均资本成本的计算需要确定如下指标：权益资本成本、付息债务资本成本和付息债务与权益价值比例。

对于权益资本成本的计算，我们运用资本资产定价模型（CAPM）确定。

即： $K_E = R_F + \beta (R_M - R_F) + \alpha$

其中： $K_E$ ——权益资本成本；

$R_F$ ——无风险收益率；

$R_M - R_F$ ——市场风险溢价；

$\beta$ ——Beta系数；

$\alpha$ ——企业特有风险。

#### 1) 无风险收益率（ $R_F$ ）的确定

国债收益率通常被认为是无风险的，因持有该债权到期不能兑付的风险很小。评估机构选取银行间、上交所、深交所交易国债中，评估基准日剩余到期年限与被评估单位有限年限口径接近的国债到期收益率平均值作为无风险报酬率。

本次评估，计算无风险报酬率指标值为 2.92%。

#### 2) 市场风险溢价的计算

市场风险溢价是预期未来较长期间市场证券组合收益率与无风险利率之间的差额。市场风险溢价的确定既可以依靠历史数据，也可以基于事前估算。

根据中国资产评估协会发布的《资产评估专家指引第 12 号——收益法评估企业价值中折现率的测算》、证监会发布的《监管规则适用指引——评估类第 1 号》，本项目市场风险溢价采用上证综指和深证成指月收益率几何平均值换

算成年收益率后的算术平均值减去无风险报酬率指标值计算，取值时间跨度为自指数设立至今。

本次评估，计算的市场风险溢价指标值为 5.75%。

### 3) $\beta$ 的计算

$\beta$  反映一种股票与市场同向变动的幅度， $\beta$  指标计算模型为市场模型：

$$R_i = \alpha + \beta R_m + \varepsilon$$

在市场模型中，以市场回报率对股票回报率做回归求得  $\beta$  指标值，本说明中样本  $\beta$  指标的取值来源于同花顺金融终端。

被评估单位  $\beta$  指标值的确定以选取的样本自同花顺金融终端取得的考虑财务杠杆的  $\beta$  指标值为基础，计算被评估单位所处行业业务板块的不考虑财务杠杆的  $\beta$  指标值，根据被评估单位的资本结构计算其考虑财务杠杆的  $\beta$  指标值。

考虑财务杠杆的  $\beta$  指标值与不考虑财务杠杆的  $\beta$  指标值换算公式如下：

$$\beta_U = \beta_L / [1 + (1 - T) \times D/E]$$

式中： $\beta_L$ ：考虑财务杠杆的 Beta；

$\beta_U$ ：不考虑财务杠杆的 Beta；

T：所得税率；

证券代码	证券简称	考虑财务 杠杆的 BETA	不考虑财 务杠杆的 BETA	D/ (D+E)	E/ (D+E)	T
300415.SZ	伊之密	1.0280	0.9216	11.95%	88.05%	15.00%
600765.SH	中航重机	0.4266	0.4059	6.37%	93.63%	25.00%
601100.SH	恒立液压	1.2838	1.2805	0.30%	99.70%	15.00%
603011.SH	合锻智能	0.8558	0.7327	16.50%	83.50%	15.00%
603638.SH	艾迪精密	1.4041	1.2935	9.14%	90.86%	15.00%
平均			<b>0.9269</b>	<b>8.85%</b>	<b>91.15%</b>	

数据来源：同花顺

通过上述计算，被评估单位综合不考虑财务杠杆的  $\beta$  指标值为 0.9269，取可比上市公司资本结构的平均值 9.71%作为被评估单位的目标资本结构 D/E。将上述确定的参数代入权益系统风险系数计算公式，计算得出被评估单位的权



益系统风险系数，最终确定被评估单位  $\beta$  指标值为 1.0034。

#### 4) 企业特有风险的调整

由于选取样本上市公司与被评估单位经营环境不同，同时考虑被评估单位自身经营风险，综合考虑企业特有风险调整为 1.50%。

#### 5) 股权资本成本的计算

通过以上计算，依据  $KE = R_F + \beta (R_M - R_F) + \alpha$ ，计算被评估单位股权资本成本为 10.19%。

#### 6) 付息债务资本成本

债务资本成本取 5 年期 LPR 报价利率 4.20%。

#### 7) 加权平均资本成本的确定

通过上述指标的确定，依据  $WACC = K_D \times (1 - T) \times \frac{D}{V} + K_E \times \frac{E}{V}$ ，计算加权平均资本成本，具体结果：加权平均资本成本为 9.60%。

### (4) 经营性资产评估值的确定

根据以上估算，我们对被评估单位业务价值进行估算，具体估算结果如下：

单位：万元

项目	2023年9-12月	2024年度	2025年度	2026年度	2027年度	2028年度
企业自由现金流量	4,112.81	-7,740.00	2,236.25	6,968.78	6,735.46	6,395.08
折现率	9.60%	9.60%	9.60%	9.60%	9.60%	9.60%
企业自由现金流现值	<b>4,050.46</b>	<b>-7,170.76</b>	<b>1,890.31</b>	<b>5,374.77</b>	<b>4,739.80</b>	<b>4,106.09</b>
永续期价值						<b>25,976.55</b>
主营业务价值						<b>38,967.22</b>

### (5) 非经营性或溢余资产（负债）评估值的确定

截至评估基准日，持有的溢余（非经营）资产/负债评估值如下：

单位：万元

序号	科目	内容	账面值	评估值
一	溢余（非经营）资产			
1	货币资金	溢余货币资金	39,283.85	39,339.95

序号	科目	内容	账面值	评估值
2	其他应收款	内部往来	2,224.39	2,224.39
3	存货	滞留存货	3,537.01	3,470.96
4	其他流动资产	待抵扣进项税	1,095.15	1,090.21
5	长期股权投资	子公司	169.93	-91.59
6	固定资产	闲置及报废设备	597.52	827.41
7	递延所得税资产	除弥补亏损外的递延所得税资产	1,732.02	1,651.51
8	其他非流动资产	除弥补亏损外的递延所得税资产	1,500.00	1,500.00
	小计		<b>50,139.87</b>	<b>50,012.84</b>
二	溢余（非经营）负债		-	-
1	长期应付款	国拨专项资金	1,426.31	1,426.31
2	预计负债	预提的售后服务费	753.13	753.13
3	递延收益	政府补助	<b>839.98</b>	<b>303.22</b>
	小计		<b>3,019.43</b>	<b>2,482.66</b>
三	溢余（非经营）净额		<b>47,176.55</b>	<b>47,530.18</b>

#### （6）权益价值的确定

通过以上测算，股东全部权益的市场价值=主营业务价值+其他资产价值-其他负债价值-付息债务价值，最终计算评估基准日股东全部权益的市场价值为85,209.32万元。

#### （五）引用其他机构出具报告结论的情况

本次评估利用了中审众环会计师事务所（特殊普通合伙）的众环审字（2023）0205547号审计报告。

#### （六）估值特殊处理、对评估结论有重大影响事项的说明

本次交易评估不存在估值特殊处理。

天津天锻无证房产情况，参见本报告书“第四章标的资产基本情况”之“三、天津天锻 78.45%股权”之“（五）主要资产权属、对外担保及主要负债、或有负债情况”之“2、主要资产权属”。

截至评估报告出具日，除无证房产外，未发现本次评估对应的经济行为中存在可能对评估结论产生重大影响的瑕疵情形。

## （七）评估基准日至重组报告书签署日的重要变化事项及其对评估结果的影响

本次评估基准日至本报告书签署日，标的公司生产经营正常，未发生其他重要变化事项。

## 六、董事会对标的资产评估合理性以及定价公允性的分析

### （一）董事会对评估机构的独立性、评估假设前提的合理性及交易定价的公允性的意见

公司董事会在充分了解本次交易的前提下，分别对评估机构的独立性、评估假设前提的合理性、评估方法与评估目的的相关性、定价的公允性等事项发表如下意见：

“本次重组聘请的评估机构及其经办评估师与公司、交易对方、标的公司除业务关系外无其他关联关系，亦不存在现实的及预期的利益或冲突，评估机构具有独立性。

标的资产的评估报告的假设前提能按照国家有关法规和规定执行，遵循了市场通用的惯例或准则，符合评估对象的实际情况，评估假设前提具有合理性。

评估机构实际评估的资产范围与委托评估的资产范围一致；评估机构在评估过程中实施了相应的评估程序，遵循了独立性、客观性、科学性、公正性等原则，运用了合规且符合标的资产实际情况的评估方法，选用的参照数据、资料可靠；资产评估价值公允、准确。评估方法选用恰当，评估结论合理，评估方法与评估目的相关性一致。

公司以标的资产经有权国有资产监督管理机构备案的评估结果为参考依据，经与交易对方协商确定标的资产的交易价格，标的资产的交易价格是公允的。

综上，公司本次重组事项中所选聘的沃克森（北京）国际资产评估有限公司具有独立性，评估假设前提合理，评估方法与评估目的相关性一致，出具的资产评估报告评估结论合理，评估定价公允。”

### （二）标的资产评估依据的合理性

标的资产所处行业地位、行业发展趋势、行业竞争及经营情况等内容详见本报告书“第九章 管理层讨论与分析”。标的资产经营情况详见本报告书“第

四章 标的资产基本情况”之“（七）主营业务发展情况”、“第九章 管理层讨论与分析”之“四、交易标的财务状况及盈利能力分析”。

本次交易作价评估综合考虑了标的资产历史年度经营业绩、所在行业发展前景、行业竞争地位和经营情况，具有合理性。

### （三）交易标的后续经营过程中政策、宏观环境、技术、行业、税收优惠等方面的变化趋势及应对措施及其对评估的影响

在可预见的未来发展时期，标的资产后续经营过程中政策、宏观环境、技术、行业、税收优惠等方面尚无发生重大不利变化的迹象，其变动趋势对标的资产的估值水平没有重大不利影响。同时，董事会将会根据行业宏观环境、产业政策、税收政策等方面的变化采取合适的应对措施，保证标的资产经营与发展的稳定。

### （四）相关指标对评估的影响及敏感性分析

本次标的公司中捷厂与天津天锻选取资产基础法评估结果作为评估结论，以标的公司评估基准日资产负债表为基础，合理评估标的资产表内及可识别的表外各项资产、负债价值，标的资产账面价值对标的资产评估价值具有重要影响，相关指标与评估价值并无直接线性变动关系。

本次标的中捷航空航天采用收益法评估结果作为评估结论，结合中捷航空航天经营特点及本次评估方法，选取折现率指标对标的资产本次评估值进行敏感性分析如下：

标的资产	折现率变动率	基准日评估值变动率
中捷航空航天	-1.00%	8.84%
	-0.50%	4.20%
	0.00%	0.00%
	0.50%	-3.80%
	1.00%	-7.27%

由上述分析可见，折现率与基准日评估值存在反向变动关系。

### （五）协同效应分析

本次交易完成后，上市公司将取得标的资产控制权，上市公司与标的资产

可在产业、市场、技术、管理等方面协同发展。

由于本次交易尚未完成，协同效应受市场环境以及后续整合效果的影响，上市公司董事会认为标的资产与上市公司现有业务之间的协同效应难以量化，基于谨慎性原则，本次交易定价未考虑协同因素对估值的影响。

#### （六）标的资产定价公允性分析

##### 1、本次交易定价与同行业上市公司情况相比，不存在损害上市公司及中小股东利益的情况

序号	证券代码	证券简称	市净率	市盈率
1	601882.SH	海天精工	8.01	30.53
2	000837.SZ	秦川机床	3.51	44.66
3	002248.SZ	华东数控	33.13	218.06
4	688697.SH	纽威数控	5.21	28.20
5	688577.SH	浙海德曼	2.64	38.31
6	300083.SZ	创世纪	2.23	30.61
7	688558.SH	国盛智科	2.69	21.93
平均值			8.20	58.90
中捷厂			<b>1.22</b>	<b>33.98</b>
中捷航空航天			<b>1.59</b>	亏损不适用

注：可比上市公司数据来源 Wind 数据可比公司市盈率=截至 2023 年 8 月 31 日的市值/2022 年归母净利润；可比公司市净率=截至 2023 年 8 月 31 日的市值/2022 年 12 月 31 日归属母公司所有者权益；标的公司市盈率=本次交易标的公司作价/2022 年归母净利润；标的公司市净率=本次交易标的公司作价/2023 年 8 月 31 日归属母公司所有者权益。

中捷厂和中捷航空航天本次交易价格对应的市盈率、市净率均低于同行业上市公司指标，不存在损害上市公司或中小股东利益的情形。

序号	证券代码	证券简称	市净率	市盈率
1	603011.SH	合锻智能	1.48	247.33
2	300415.SZ	伊之密	3.78	22.05
3	600765.SH	中航重机	3.84	33.22
4	601100.SH	恒立液压	6.60	35.57
5	603638.SH	艾迪精密	4.85	60.90
6	002559.SZ	亚威股份	2.50	578.77
平均值			3.84	162.97

序号	证券代码	证券简称	市净率	市盈率
天津天锻			1.56	5.66

注：可比上市公司数据来源 Wind 数据可比公司市盈率=截至 2023 年 8 月 31 日的市值/2022 年归母净利润；可比公司市净率=截至 2023 年 8 月 31 日的市值/2022 年 12 月 31 日归属母公司所有者权益；标的公司市盈率=本次交易标的公司作价/2022 年归母净利润；标的公司市净率=本次交易标的公司作价/2023 年 8 月 31 日归属母公司所有者权益。

天津天锻本次交易价格对应的市盈率、市净率均低于同行业上市公司指标，不存在损害上市公司或中小股东利益的情形。

## 2、本次交易与同行业可比交易相比，不存在损害上市公司及中小股东利益的情况

近年同行业可比收购案例情况，具体如下：

序号	证券代码	证券简称	标的名称	评估基准日	市净率	市盈率
1	000837.SZ	秦川机床	秦川集团 100%股权	2012-12-31	2.41	亏损不适用
			陕西法士特沃克齿轮有限公司 100%股权	2020-03-31	2.37	7.97
2	300083.SZ	创世纪	深圳创世纪机械有限公司 19.1341%股权	2021-12-31	1.36	9.76
3	002520.SZ	日发精机	日发机床 24.5176%股权	2022-12-31	1.99	14.94
4	300161.SZ	华中数控	江苏锦明工业机器人自动化有限公司 100%股权	2016-04-30	4.82	13.04
5	002685.SZ	华东重机	润星科技 100.00%股权	2016-12-31	7.25	17.49
6	300461.SZ	田中精机	远洋翔瑞 55.00%股权	2016-03-31	5.94	亏损不适用
平均值					3.73	12.64
中捷厂				2023-8-31	1.22	33.98
中捷航空航天				2023-8-31	1.59	亏损不适用

注：可比交易数据来源 Wind 数据，标的公司市盈率=本次交易评估值/评估基准日前一会计年度归属于母公司所有者净利润；标的公司市净率=本次交易评估值/评估基准日归属母公司所有者权益。

标的资产交易价格对应市盈率倍数与同行业可比交易案例平均水平不存在显著差异，中捷厂市盈率较高主要是由于截至评估基准日中捷厂持有的货币资金占比较高，导致中捷厂市盈率相比同行业可比交易案例较高。

序号	证券代码	证券简称	标的名称	评估基准日	市净率	市盈率
1	002559.SZ	亚威股份	盛雄激光 100%股权	2016-06-30	6.52	53.32

序号	证券代码	证券简称	标的名称	评估基准日	市净率	市盈率
			无锡创科源 100%股权	2014-09-30	2.97	11.58
2	603011.SH	合锻智能	汇智新材料 42.4362%股权	2019-05-31	净资产为负 不适用	亏损不 适用
			中科光电 100%股权	2015-06-30	6.14	35.74
3	603169.SH	兰石重装	中核嘉华 55% 股权	2020-12-31	3.43	184.25
<b>平均值</b>					<b>4.77</b>	<b>71.22</b>
<b>天津天锻</b>				<b>2023-8-31</b>	<b>1.51</b>	<b>19.39</b>

注：可比交易数据来源 Wind 数据，标的公司市盈率=本次交易评估值/评估基准日前一会计年度归属于母公司所有者净利润；标的公司市净率=本次交易评估值/评估基准日归属母公司所有者权益。

本次交易价格对应的市盈率、市净率均低于同行业可比交易案例平均值和中值，不存在损害上市公司或中小股东利益的情形。

#### （七）评估基准日至重组报告书签署日，交易标的发生的重要变化事项及对交易作价的影响

本次评估不存在评估基准日至本报告书签署日的重要变化事项。

#### （八）交易定价与评估结果差异分析

本次交易标的资产评估结果与本次交易定价不存在差异。

### 七、独立董事对评估机构的独立性、评估假设前提的合理性及交易定价的公允性的意见

公司独立董事认为：

“本次重组聘请的评估机构及其经办评估师与公司、交易对方、标的公司除业务关系外无其他关联关系，亦不存在现实的及预期的利益或冲突，评估机构具有独立性。

标的资产的评估报告的假设前提能按照国家有关法规和规定执行，遵循了市场通用的惯例或准则，符合评估对象的实际情况，评估假设前提具有合理性。

评估机构实际评估的资产范围与委托评估的资产范围一致；评估机构在评估过程中实施了相应的评估程序，遵循了独立性、客观性、科学性、公正性等原则，运用了合规且符合标的资产实际情况的评估方法，选用的参照数据、资

料可靠；资产评估价值公允、准确。评估方法选用恰当，评估结论合理，评估方法与评估目的相关性一致。

公司以标的资产经有权国有资产监督管理机构备案的评估结果为参考依据，经与交易对方协商确定标的资产的交易价格，标的资产的交易价格是公允的。

综上，公司本次重组事项中所选聘的沃克森（北京）国际资产评估有限公司具有独立性，评估假设前提合理，评估方法与评估目的相关性一致，出具的资产评估报告评估结论合理，评估定价公允。”



## 第七章 本次交易合同的主要内容

### 一、发行股份购买资产协议

#### （一）中捷厂、中捷航空航天

##### 1、本次交易的合同主体与签订时间

2023年10月，上市公司（作为甲方）与通用沈机集团（作为乙方）签署了《发行股份购买资产协议》。

##### 2、交易方案

###### （1）发行股份购买资产

甲方以发行股份的方式向乙方购买其持有的中捷厂100%股权及航空航天100%股权。其中：

###### ①发行股份的种类和面值

本次交易发行的股份为人民币普通股（A股），每股面值1.00元。

###### ②定价基准日、定价依据和发行价格

###### 1) 定价基准日

本次交易发行股份的定价基准日为公司审议本次交易相关事项的第十届董事会第三次会议决议公告日。

###### 2) 定价依据和发行价格

根据《上市公司重大资产重组管理办法》第四十五条规定，上市公司发行股份的价格不得低于市场参考价的80%。市场参考价为本次交易的董事会决议公告日前20个交易日、60个交易日或者120个交易日的公司股票交易均价之一。定价基准日前若干个交易日的公司股票交易均价=定价基准日前若干个交易日的公司股票交易总额/定价基准日前若干个交易日的公司股票交易总量。

为充分兼顾甲方长期发展利益、中小股东利益以及国有资产保值增值，本次交易的发行价格以定价基准日前20个交易日甲方股票的交易均价为市场参考价，发行价格确定为市场参考价的80%，即5.86元/股。

上述发行价格尚需经甲方股东大会批准，并经深交所审核通过及中国证监会予以注册。

若在定价基准日至发行日期间，上市公司发生派息、送股、资本公积金转增股本等除权、除息事项，公司将按照中国证监会及深交所的相关规则相应调整发行价格，具体调整方式如下：

假设调整前新增股份价格为  $P_0$ ，每股送股或转增股本数为  $N$ ，每股增发新股或配股数为  $K$ ，增发新股价或配股价为  $A$ ，每股派发现金股利为  $D$ ，调整后新增股份价格为  $P_1$ （调整值保留小数点后两位，最后一位实行四舍五入），则：

派送股票股利或资本公积转增股本： $P_1 = P_0 / (1 + N)$ ；

增发新股或配股： $P_1 = (P_0 + A \times K) / (1 + K)$ ；

上述两项同时进行： $P_1 = (P_0 + A \times K) / (1 + N + K)$ ；

派送现金股利： $P_1 = P_0 - D$ ；

上述三项同时进行： $P_1 = (P_0 - D + A \times K) / (1 + N + K)$

### ③交易对方

本次交易的交易对方为通用沈机集团。

### ④发行数量

本次交易的发行股份数量=标的资产价格÷本次交易中股份的发行价格。

计算结果不是整数时，不足一股的余股按向下取整的原则处理，余股赠送给甲方，计入甲方的资本公积。

若在本次交易股份发行定价基准日至发行日期间，上市公司发生派息、送股、资本公积金转增股本等除权、除息事项，将按照中国证监会及深交所的相关规则相应调整股份发行价格，并相应调整股份发行数量。

### ⑤股票锁定期

乙方承诺因本次交易取得的上市公司股份自股份发行结束之日起 36 个月内不得以任何方式转让，包括但不限于通过证券市场公开转让或通过协议转让，但是，在适用法律许可的前提下的转让不受此限。

本次交易完成后 6 个月内若上市公司股票连续 20 个交易日的收盘价低于本次交易的股份发行价，或者本次交易完成后 6 个月期末收盘价低于上市公司本次交易的股份发行价的，乙方通过本次交易取得上市公司股份的锁定期自动延长 6 个月。

如乙方因涉嫌本次交易所提供或者披露的信息存在虚假记载、误导性陈述或者重大遗漏，被司法机关立案侦查或者被中国证监会立案调查的，在案件调查结论明确之前，乙方不转让在上市公司拥有权益的股份。

本次交易完成后，乙方因本次交易而取得的股份由于甲方派息、送股、配股、资本公积转增股本等原因增加的，亦遵守上述锁定期的承诺。

若乙方上述锁定期承诺与证券监管机构的最新监管意见不相符，乙方将根据相关证券监管机构的监管意见进行相应调整。上述锁定期届满后，将按照中国证监会及深交所的有关规定执行。

(2) 各方同意，标的资产的交易价格最终以评估师出具的并经国务院国资委备案的标的资产的资产评估报告列载的评估值为基础，由各方协商确定。各方同意，在国务院国资委对标的资产评估报告备案后，另行签署相关补充协议。

(3) 各方在此确认，在甲方依本协议的约定向乙方发行股份并将所发行股份登记于其名下时，甲方即应被视为已经完全履行其于本协议项下的对价支付义务。

(4) 各方在此确认，于乙方依本协议的约定向甲方交付标的资产并完成标的资产的权属变更登记手续之时，乙方即应被视为已经完全履行其于本协议项下的对价支付义务。

### **3、过渡期间损益归属**

(1) 自评估基准日（不含当日）起至交割日（含当日）止的期间为过渡期间。本次交易涉及的标的资产之审计、评估工作尚未完成。待审计、评估工作完成后，上市公司将与交易对方对标的资产在过渡期间的损益的享有或承担另行协商确定。

(2) 上市公司于本次交易股份登记日前的全部滚存利润/亏损由股份登记

日后的全体股东按持股比例享有/承担。

（3）标的公司截至评估基准日的累计未分配利润由本次交易完成后的股东享有。

#### **4、业绩承诺及补偿**

待与本次交易相关的审计和评估工作完成后，相关方将按照中国证监会、深交所规定或认可的方式另行签署《业绩补偿协议》。

#### **5、过渡期安排**

（1）乙方在本协议签署日至过户完成日的期间，应对标的公司尽善良管理之义务。

（2）自本协议签署日至过户完成日的期间，除本协议另有规定、甲方书面同意或适用法律要求以外，乙方承诺：

①保证持续拥有标的公司的合法、完整的所有权以使其权属清晰、完整；确保其持有的标的公司的股权不存在司法冻结、为任何其他第三方设定质押或其他权益；合理、谨慎地运营、管理标的公司；不从事任何非正常的导致标的公司价值减损的行为；

②标的公司的业务经营应以正常方式进行，其应尽合理努力保持标的公司资产的良好状态，维系好与员工、客户、债权人、商业伙伴及主管部门的关系，制作并保存好有关文献档案及财务资料，并及时足额缴纳有关社会保险费用、税费等费用；

③标的公司不得：1）对外重大投资、重大收购或者处置其重要财产（与本次交易相关且经甲方书面同意的除外）；2）从事可能导致财产、债务状况发生重大不利变化的行为；3）放弃或转让任何权利（包括债权、担保权益）导致对标的公司产生重大不利影响，或者承担任何负债或其他责任导致对标的公司产生重大不利影响；4）新签署重大合同，以及修改、变更或终止现有重大合同（进行正常业务经营的除外）；5）对外提供任何贷款或担保（进行正常业务经营的除外）。

本款约定自本协议签署日起即生效，乙方违反本款约定应根据本协议第十

三条向甲方承担相应违约责任。如果本协议第 12.1 款约定的生效条件无法实现或者各方另行协商确定终止本次交易，本款约定将终止执行。

## 6、本次交易之实施

（1）本次交易的实施应以下述先决条件的满足为前提：

①本协议已按照“第十二条生效、变更和终止”的约定成立并生效。

②本次交易的实施获得一切所需的中国政府主管部门的同意、批准或核准，且该等同意、批准或核准没有要求对本协议作出任何无法为本协议任何一方所能一致接受的修改或增设任何无法为本协议任何一方所能一致接受的额外或不同义务。

（2）本次交易的实施

①乙方应在本协议第 6.1 条约定先决条件全部成就后 10 个工作日内，向主管市场监督管理部门提交将其所持标的公司股份转让变更登记所需的全部材料，并至迟应当在交割日前办理完毕相应变更登记手续。

②乙方应于过户完成日向甲方交付对经营标的公司有实质影响的资产及有关资料。

③各方应尽最大努力在交割日之后尽快完成本次交易的相关程序，包括但不限于聘请会计师事务所进行验资并出具验资报告；于深交所及股份登记机构办理股份发行、登记、上市手续及向中国证监会及其派出机构报告和备案等相关手续。

（3）在本次交易实施过程中，对于标的资产、负债的划分如有任何不明之处，将以标的公司资产评估报告及为编制标的公司资产评估报告而参考的其他文件所载明的具体资产负债划分为准。

## 7、债权债务处理及员工安置

（1）本次交易完成后标的公司的债权债务仍由其自身承担，本次交易不涉及债权债务处理。

（2）标的公司职工劳动关系及相互间权利义务不会因本次交易发生变化，本次交易不涉及职工安置事项。

## 8、生效、变更和终止

（1）本协议自协议各方法定代表人签字并加盖公章之日起成立，在以下条件全部满足后生效：

①国务院国资委对本次交易标的评估报告予以审核备案；

②本次交易的相关资产审计、评估等工作完成后，甲方再次召开董事会审议通过本次交易方案；

③本次交易的相关资产审计、评估等工作完成后，乙方董事会、股东会再次审议通过本次交易方案；

④标的公司已就本次交易涉及的股权及股东变更事宜做出股东决定；

⑤国务院国资委批准本次交易方案；

⑥甲方股东大会审议通过本次交易方案并批准乙方免于以要约方式增持上市公司股份；

⑦深圳证券交易所审核通过本次交易；

⑧中国证监会同意注册本次交易；

⑨法律法规及监管部门所要求的其他必要的事前审批、核准或同意（如有）。

（2）本协议的任何变更、修改或补充，须经协议各方签署书面协议，该等书面协议应作为本协议的组成部分，与本协议具有同等法律效力。

（3）本协议于下列情形之一发生时终止：

①在交割日之前，经各方协商一致终止。

②在交割日之前，本次交易由于不可抗力或者各方以外的其他客观原因而不能实施。

③由于本协议一方严重违反本协议（包括但不限于第九条的陈述和保证）或适用法律的规定，致使本协议的履行和完成成为不可能，在此情形下，其他方有权单方以书面通知方式终止本协议。

（4）各方同意：

①如果本协议根据以上第 12.3.1 项、第 12.3.2 项的约定终止，各方均无需向其他方承担任何违约责任。在此情形下，各方应本着恢复原状的原则，签署一切文件及采取一切必需的行动或应其他方的要求（该要求不得被不合理地拒绝）签署一切文件或采取一切行动，协助其他方恢复至签署日的状态。

②如果本协议根据第 12.3.3 项的约定而终止，各方除应履行以上第 12.4.1 项所述的义务外，违约方还应当就其因此而给守约方造成的损失向守约方做出足额补偿。

## 9、违约责任

（1）除不可抗力因素、本协议其他条款另有约定外，本协议项下任何一方违反其于本协议中作出的陈述、保证、承诺及其他义务而给其他方造成损失的，应当全额赔偿其给其他方所造成的全部损失。

（2）如因受法律法规的限制，或因甲方股东大会未能审议通过，或因国家有权部门未能批准/核准等原因，导致本次交易方案全部或部分不能实施，不视任何一方违约。

### （二）天津天锻

#### 1、本次交易的合同主体与签订时间

2023 年 10 月，上市公司（作为甲方）与通用机床公司（作为乙方）签署了《发行股份购买资产协议》。

#### 2、交易方案

##### （1）发行股份购买资产

甲方以发行股份的方式向乙方购买其持有的天津天锻 78.45% 股权。其中：

##### ①发行股份的种类和面值

本次交易发行的股份为人民币普通股（A 股），每股面值 1.00 元。

##### ②定价基准日、定价依据和发行价格

###### 1) 定价基准日

本次交易发行股份的定价基准日为公司审议本次交易相关事项的第十届董

事会第三次会议决议公告日。

## 2) 定价依据和发行价格

根据《上市公司重大资产重组管理办法》第四十五条规定，上市公司发行股份的价格不得低于市场参考价的 80%。市场参考价为本次交易的董事会决议公告日前 20 个交易日、60 个交易日或者 120 个交易日的公司股票交易均价之一。定价基准日前若干个交易日公司股票交易均价=定价基准日前若干个交易日公司股票交易总额/定价基准日前若干个交易日公司股票交易总量。

为充分兼顾甲方长期发展利益、中小股东利益以及国有资产保值增值，本次交易的发行价格以定价基准日前 20 个交易日甲方股票的交易均价为市场参考价，发行价格确定为市场参考价的 80%，即 5.86 元/股。

上述发行价格尚需经甲方股东大会批准，并经深交所审核通过及中国证监会予以注册。

若在定价基准日至发行日期间，上市公司发生派息、送股、资本公积金转增股本等除权、除息事项，公司将按照中国证监会及深交所的相关规则相应调整发行价格，具体调整方式如下：

假设调整前新增股份价格为  $P_0$ ，每股送股或转增股本数为  $N$ ，每股增发新股或配股数为  $K$ ，增发新股价或配股价为  $A$ ，每股派发现金股利为  $D$ ，调整后新增股份价格为  $P_1$ （调整值保留小数点后两位，最后一位实行四舍五入），则：

派送股票股利或资本公积转增股本： $P_1=P_0/(1+N)$ ；

增发新股或配股： $P_1=(P_0+A\times K)/(1+K)$ ；

上述两项同时进行： $P_1=(P_0+A\times K)/(1+N+K)$ ；

派送现金股利： $P_1=P_0-D$ ；

上述三项同时进行： $P_1=(P_0-D+A\times K)/(1+N+K)$

## ③交易对方

本次交易的交易对方为通用沈机集团。

## ④发行数量



本次交易的发行股份数量=标的资产价格÷本次交易中股份的发行价格。

计算结果不是整数时，不足一股的余股按向下取整的原则处理，余股赠送给甲方，计入甲方的资本公积。

若在本次交易股份发行定价基准日至发行日期间，上市公司发生派息、送股、资本公积金转增股本等除权、除息事项，将按照中国证监会及深交所的相关规则相应调整股份发行价格，并相应调整股份发行数量。

#### ⑤股票锁定期

乙方承诺因本次交易取得的上市公司股份自股份发行结束之日起 36 个月内不得以任何方式转让，包括但不限于通过证券市场公开转让或通过协议转让，但是，在适用法律许可的前提下的转让不受此限。

本次交易完成后 6 个月内若上市公司股票连续 20 个交易日的收盘价低于本次交易的股份发行价，或者本次交易完成后 6 个月期末收盘价低于上市公司本次交易的股份发行价的，乙方通过本次交易取得上市公司股份的锁定期自动延长 6 个月。

如乙方因涉嫌本次交易所提供或者披露的信息存在虚假记载、误导性陈述或者重大遗漏，被司法机关立案侦查或者被中国证监会立案调查的，在案件调查结论明确之前，乙方不转让在上市公司拥有权益的股份。

本次交易完成后，乙方因本次交易而取得的股份由于甲方派息、送股、配股、资本公积转增股本等原因增加的，亦遵守上述锁定期的承诺。

若乙方上述锁定期承诺与证券监管机构的最新监管意见不相符，乙方将根据相关证券监管机构的监管意见进行相应调整。上述锁定期届满后，将按照中国证监会及深交所的有关规定执行。

(2) 各方同意，标的资产的交易价格最终以评估师出具的并经国务院国资委备案的标的资产的资产评估报告列载的评估值为基础，由各方协商确定。各方同意，在国务院国资委对标的资产评估报告备案后，另行签署相关补充协议。

(3) 各方在此确认，在甲方依本协议的约定向乙方发行股份并将所发行股份登记于其名下时，甲方即应被视为已经完全履行其于本协议项下的对价支付

义务。

（4）各方在此确认，于乙方依本协议的约定向甲方交付标的资产并完成标的资产的权属变更登记手续之时，乙方即应被视为已经完全履行其于本协议项下的对价支付义务。

### **3、过渡期间损益归属**

（1）自评估基准日（不含当日）起至交割日（含当日）止的期间为过渡期间。本次交易涉及的标的资产之审计、评估工作尚未完成。待审计、评估工作完成后，上市公司将与交易对方对标的资产在过渡期间的损益的享有或承担另行协商确定。

（2）上市公司于本次交易股份登记日前的全部滚存利润/亏损由股份登记日后的全体股东按持股比例享有/承担。

（3）标的公司截至评估基准日的累计未分配利润由本次交易完成后的股东享有。

### **4、业绩承诺及补偿**

待与本次交易相关的审计和评估工作完成后，相关方将按照中国证监会、深交所规定或认可的方式另行签署《业绩补偿协议》。

### **5、过渡期安排**

（1）乙方在本协议签署日至过户完成日的期间，应对标的公司尽善良管理之义务。

（2）自本协议签署日至过户完成日的期间，除本协议另有规定、甲方书面同意或适用法律要求以外，乙方承诺：

①保证持续拥有标的公司的合法、完整的所有权以使其权属清晰、完整；确保其持有的标的公司的股权不存在司法冻结、为任何其他第三方设定质押或其他权益；合理、谨慎地运营、管理标的公司；不从事任何非正常的导致标的公司价值减损的行为；

②标的公司的业务经营应以正常方式进行，其应尽合理努力保持标的公司资产的良好状态，维系好与员工、客户、债权人、商业伙伴及主管部门的关系，

制作并保存好有关文献档案及财务资料，并及时足额缴纳有关社会保险费用、税费等费用；

③标的公司不得：1）对外重大投资、重大收购或者处置其重要财产（与本次交易相关且经甲方书面同意的除外）；2）从事可能导致财产、债务状况发生重大不利变化的行为；3）放弃或转让任何权利（包括债权、担保权益）导致对标的公司产生重大不利影响，或者承担任何负债或其他责任导致对标的公司产生重大不利影响；4）新签署重大合同，以及修改、变更或终止现有重大合同（进行正常业务经营的除外）；5）对外提供任何贷款或担保（进行正常业务经营的除外）。

本款约定自本协议签署日起即生效，乙方违反本款约定应根据本协议第十三条向甲方承担相应违约责任。如果本协议第 12.1 款约定的生效条件无法实现或者各方另行协商确定终止本次交易，本款约定将终止执行。

## 6、本次交易之实施

（1）本次交易的实施应以下述先决条件的满足为前提：

①本协议已按照“第十二条生效、变更和终止”的约定成立并生效。

②本次交易的实施获得一切所需的中国政府主管部门的同意、批准或核准，且该等同意、批准或核准没有要求对本协议作出任何无法为本协议任何一方所能一致接受的修改或增设任何无法为本协议任何一方所能一致接受的额外或不同义务。

（2）本次交易的实施

①乙方应在本协议第 6.1 条约定先决条件全部成就后 10 个工作日内，向主管市场监督管理部门提交将其所持标的公司股份转让变更登记所需的全部材料，并至迟应当在交割日前办理完毕相应变更登记手续。

②乙方应于过户完成日向甲方交付对经营标的公司有实质影响的资产及有关资料。

③各方应尽最大努力在交割日之后尽快完成本次交易的相关程序，包括但不限于聘请会计师事务所进行验资并出具验资报告；于深交所及股份登记机构

办理股份发行、登记、上市手续及向中国证监会及其派出机构报告和备案等相关手续。

（3）在本次交易实施过程中，对于标的资产、负债的划分如有任何不明之处，将以标的公司资产评估报告及为编制标的公司资产评估报告而参考的其他文件所载明的具体资产负债划分为准。

## 7、债权债务处理及员工安置

（1）本次交易完成后标的公司的债权债务仍由其自身承担，本次交易不涉及债权债务处理。

（2）标的公司职工劳动关系及相互间权利义务不会因本次交易发生变化，本次交易不涉及职工安置事项。

## 8、生效、变更和终止

（1）本协议自协议各方法定代表人签字并加盖公章之日起成立，在以下条件全部满足后生效：

①国务院国资委对本次交易标的的评估报告予以审核备案；

②本次交易的相关资产审计、评估等工作完成后，甲方再次召开董事会审议通过本次交易方案；

③本次交易的相关资产审计、评估等工作完成后，乙方董事会、股东会再次审议通过本次交易方案；

④标的公司已就本次交易涉及的股权及股东变更事宜做出股东决定；

⑤国务院国资委批准本次交易方案；

⑥甲方股东大会审议通过本次交易方案并批准乙方免于以要约方式增持上市公司股份；

⑦深圳证券交易所审核通过本次交易；

⑧中国证监会同意注册本次交易；

⑨法律法规及监管部门所要求的其他必要的事前审批、核准或同意（如有）。

（2）本协议的任何变更、修改或补充，须经协议各方签署书面协议，该等书面协议应作为本协议的组成部分，与本协议具有同等法律效力。

（3）本协议于下列情形之一发生时终止：

①在交割日之前，经各方协商一致终止。

②在交割日之前，本次交易由于不可抗力或者各方以外的其他客观原因而不能实施。

③由于本协议一方严重违反本协议（包括但不限于第九条的陈述和保证）或适用法律的规定，致使本协议的履行和完成成为不可能，在此情形下，其他方有权单方以书面通知方式终止本协议。

（4）各方同意：

①如果本协议根据以上第 12.3.1 项、第 12.3.2 项的约定终止，各方均无需向其他方承担任何违约责任。在此情形下，各方应本着恢复原状的原则，签署一切文件及采取一切必需的行动或应其他方的要求（该要求不得被不合理地拒绝）签署一切文件或采取一切行动，协助其他方恢复至签署日的状态。

②如果本协议根据第 12.3.3 项的约定而终止，各方除应履行以上第 12.4.1 项所述的义务外，违约方还应当就其因此而给守约方造成的损失向守约方做出足额补偿。

## 9、违约责任

（1）除不可抗力因素、本协议其他条款另有约定外，本协议项下任何一方违反其于本协议中作出的陈述、保证、承诺及其他义务而给其他方造成损失的，应当全额赔偿其给其他方所造成的全部损失。

（2）如因受法律法规的限制，或因甲方股东大会未能审议通过，或因国家有权部门未能批准/核准等原因，导致本次交易方案全部或部分不能实施，不视任何一方违约。

## 二、发行股份购买资产协议之补充协议

### （一）中捷厂、中捷航空航天

#### 1、合同主体及签订时间

2024年4月1日，上市公司（作为甲方）与通用沈机集团（作为乙方）签署了《发行股份购买资产协议之补充协议》。

#### 2、标的资产的交易价格及支付方式

（1）根据评估师出具并经国务院国资委备案的《沈阳机床股份有限公司拟发行股份购买资产涉及的中捷厂股东全部权益资产评估报告》（沃克森国际评报字（2023）第2409号）及《沈阳机床股份有限公司拟发行股份购买资产涉及的沈阳中捷航空航天机床有限公司股东全部权益资产评估报告》（沃克森国际评报字（2023）第2390号），截至评估基准日，标的资产的评估价值合计为101,814.70万元，各方在此基础上协商确定标的资产的交易作价为101,814.70万元。

（2）各方在此确认，甲方以发行股份的方式购买乙方持有的中捷航空航天100%股权及中捷厂100%股权，发行股份具体数量为173,745,228股。若：（1）在本次交易股份发行定价基准日至发行日期间，上市公司发生派息、送股、资本公积金转增股本等除权、除息事项；或（2）在可调价期间（定义见下）达到本补充协议第4.3条约定的调价触发条件。上市公司均将按照中国证监会、深交所的相关规则及本补充协议的约定相应调整股份发行价格，并相应调整股份发行数量。

（3）本次交易发行价格调整方案如下：

#### 1) 发行价格调整方案的调整对象

调整对象为本次交易的发行价格。

#### 2) 价格调整方案生效条件

甲方股东大会审议通过本次交易价格调整方案。

#### 3) 可调价期间

甲方审议同意本次交易的股东大会决议公告日（含当日）至本次交易获得中国证监会注册前（不含当日）。

#### 4) 调价触发条件

出现下列情形之一的，甲方董事会有权根据甲方股东大会的授权召开会议审议是否对本次交易中发行价格进行一次调整：

##### ①向上调整

深证综指（399106.SZ）或中证机床（931866.CSI）在任一交易日前的连续 30 个交易日中有至少 20 个交易日较甲方本次交易首次董事会前一交易日收盘指数涨幅超过 20%，且甲方股价在任一交易日前的连续 30 个交易日中有至少 20 个交易日较甲方本次交易首次董事会前一交易日收盘价格涨幅超过 20%。

##### ②向下调整

深证综指（399106.SZ）或中证机床（931866.CSI）在任一交易日前的连续 30 个交易日中有至少 20 个交易日较甲方本次交易首次董事会前一交易日收盘指数跌幅超过 20%，且甲方股价在任一交易日前的连续 30 个交易日中有至少 20 个交易日较甲方本次交易首次董事会前一交易日收盘价格跌幅超过 20%。

#### 5) 调价基准日

可调价期间内，满足前述“调价触发条件”之一后的 20 个工作日内，若甲方董事会决定对发行价格进行调整的，调价基准日为首次满足该项调价触发条件的次一交易日。

#### 6) 发行价格调整机制

在可调价期间内，甲方可且仅可对发行价格进行一次调整。甲方董事会审议决定对股票发行价格进行调整的，则本次交易的股票发行价格应调整为：调价基准日前 20 个交易日、60 个交易日或者 120 个交易日甲方股票交易均价的 80%，且不低于甲方最近一期每股净资产。

若甲方董事会审议决定不对股份发行价格进行调整，则后续不可再对本次交易的股票发行价格进行调整。

#### 7) 股份发行数量调整

标的资产价格不进行调整，如果对发行价格进行了调整，则发行股份数量根据调整后的发行价格相应进行调整。

#### 8) 调价基准日至发行日期间除权、除息事项

在调价基准日至发行日期间，甲方如有派息、送股、配股、资本公积金转增股本等除权、除息事项，将按照中国证监会、深交所的相关规则对调整后的发行价格、发行数量做相应调整。

### 3、过渡期间损益归属

自评估基准日（不含当日）起至交割日（含当日）止的期间为过渡期间，过渡期间损益指标的公司在过渡期间内因盈利、亏损或其他原因导致的归属于母公司所有者权益（合并口径）的增加/减少。标的资产中捷厂在过渡期间的损益由上市公司享有或承担；标的中捷航空航天在过渡期间所产生的收益由上市公司享有，产生的亏损由交易对手方根据其于本次发行股份购买资产前所持有的中捷航空航天股权比例承担，并于本协议第 5.2 条约定的专项审计完成之日起 30 个工作日内以现金形式对上市公司予以补足。

双方同意于交割日后 90 日内对标的公司过渡期损益进行专项审计。交割审计基准日确定后，由上市公司聘请符合《证券法》规定的会计师事务所对标的资产在过渡期间产生的损益进行审计，该会计师事务所出具的专项审计报告将作为各方确认标的资产在过渡期间产生的损益之依据。

## （二）天津天锻

### 1、合同主体及签订时间

2024 年 4 月 1 日，上市公司（作为甲方）与通用机床公司（作为乙方）签署了《发行股份购买资产协议之补充协议》。

### 2、标的资产的交易价格及支付方式

（1）根据评估师出具并经国务院国资委备案的《沈阳机床股份有限公司拟发行股份购买资产涉及的天津市天锻压力机有限公司股东全部权益资产评估报告》（沃克森国际评报字（2023）第 2393 号），截至评估基准日，天津天锻 100%股权的评估价值为 89,994.35 万元，标的资产（天津天锻 78.45%股权）的



评估价值为 70,600.57 万元，各方在此基础上协商确定标的资产的交易作价为 70,600.57 万元。

（2）双方同意，甲方以发行股份的方式购买乙方持有的天津天锻 78.45% 股权，发行股份具体数量为 120,478,789 股。若（1）在本次交易股份发行定价基准日至发行日期间，上市公司发生派息、送股、资本公积金转增股本等除权、除息事项；或（2）在可调价期间（定义见下）达到本补充协议第 4.3 条约定的调价触发条件。上市公司均将按照中国证监会、深交所的相关规则及本补充协议的约定相应调整股份发行价格，并相应调整股份发行数量。

（3）本次交易发行价格调整方案如下：

1) 发行价格调整方案的调整对象

调整对象为本次交易的发行价格。

2) 价格调整方案生效条件

甲方股东大会审议通过本次交易价格调整方案。

3) 可调价期间

甲方审议同意本次交易的股东大会决议公告日（含当日）至本次交易获得中国证监会注册前（不含当日）。

4) 调价触发条件

出现下列情形之一的，甲方董事会有权根据甲方股东大会的授权召开会议审议是否对本次交易中发行价格进行一次调整：

①向上调整

深证综指（399106.SZ）或中证机床（931866.CSI）在任一交易日前的连续 30 个交易日中有至少 20 个交易日较甲方本次交易首次董事会前一交易日收盘指数涨幅超过 20%，且甲方股价在任一交易日前的连续 30 个交易日中有至少 20 个交易日较甲方本次交易首次董事会前一交易日收盘价格涨幅超过 20%。

②向下调整

深证综指（399106.SZ）或中证机床（931866.CSI）在任一交易日前的连续

30 个交易日中有至少 20 个交易日较甲方本次交易首次董事会前一交易日收盘指数跌幅超过 20%，且甲方股价在任一交易日前的连续 30 个交易日中有至少 20 个交易日较甲方本次交易首次董事会前一交易日收盘价格跌幅超过 20%。

#### 5) 调价基准日

可调价期间内，满足前述“调价触发条件”之一后的 20 个交易日內，若甲方董事会决定对发行价格进行调整的，调价基准日为首次满足该项调价触发条件的次一交易日。

#### 6) 发行价格调整机制

在可调价期间内，甲方可且仅可对发行价格进行一次调整。甲方董事会审议决定对股票发行价格进行调整的，则本次交易的股票发行价格应调整为：调价基准日前 20 个交易日、60 个交易日或者 120 个交易日甲方股票交易均价的 80%，且不低于甲方最近一期每股净资产。

若甲方董事会审议决定不对股份发行价格进行调整，则后续不可再对本次交易的股票发行价格进行调整。

#### 7) 股份发行数量调整

标的资产价格不进行调整，如果对发行价格进行了调整，则发行股份数量根据调整后的发行价格相应进行调整。

#### 8) 调价基准日至发行日期间除权、除息事项

在调价基准日至发行日期间，甲方如有派息、送股、配股、资本公积金转增股本等除权、除息事项，将按照中国证监会、深交所的相关规则对调整后的发行价格、发行数量做相应调整。

### 3、过渡期间损益归属

自评估基准日（不含当日）起至交割日（含当日）止的期间为过渡期间，过渡期间损益指标的公司在过渡期间内因盈利、亏损或其他原因导致的归属于母公司所有者权益（合并口径）的增加/减少。标的资产在过渡期间的损益由上市公司享有或承担。

双方同意于交割日后 90 日内对标的公司过渡期损益进行专项审计。交割审

计基准日确定后，由上市公司聘请符合《证券法》规定的会计师事务所对标的资产在过渡期间产生的损益进行审计，该会计师事务所出具的专项审计报告将作为各方确认标的资产在过渡期间产生的损益之依据。

### 三、业绩补偿协议

#### （一）中捷航空航天、中捷厂

##### 1、合同主体及签订时间

2024年4月1日，上市公司（作为甲方）与通用沈机集团（作为乙方）签署了《业绩补偿协议》。

##### 2、业绩承诺期

（1）根据沃克森（北京）国际资产评估有限公司出具的《沈阳机床股份有限公司拟发行股份购买资产涉及的中捷厂股东全部权益资产评估报告》（沃克森国际评报字（2023）第2409号）及相应评估说明、《沈阳机床股份有限公司拟发行股份购买资产涉及的沈阳中捷航空航天机床有限公司股东全部权益资产评估报告》（沃克森国际评报字（2023）第2390号）及相应评估说明，截至评估基准日，标的资产本次评估中采取收益法评估的资产（以下简称“业绩承诺资产”）情况如下：

单位：万元

公司名称	收益法评估资产范围	评估价值	置入股权比例	交易作价
中捷厂	采取收益法评估的专利权	2,971.59	100.00%	2,971.59
中捷航空航天	净资产	21,575.73	100.00%	21,575.73

（2）本协议所称业绩承诺期是指：自本次交易实施完毕当年起的连续3个会计年度（含本次交易实施完毕当年）。如本次交易于2024年内实施完毕，则承诺期间为2024年度、2025年度及2026年度。如本次交易实施完毕的时间延后，则业绩补偿期间随之顺延，总期间为三个会计年度。

（3）甲方完成发行股份购买标的资产之日为本次交易实施完毕之日。

##### 3、业绩承诺金额

（1）根据沃克森（北京）国际资产评估有限公司出具并经国务院国资委备

案的《沈阳机床股份有限公司拟发行股份购买资产涉及的沈阳机床中捷友谊厂有限公司股东全部权益资产评估报告》（沃克森国际评报字（2023）第 2409 号）及相应评估说明，中捷厂业绩承诺资产在业绩承诺期内的收入金额如下：

如本次交易于 2024 年实施完毕，乙方承诺中捷厂业绩承诺资产在 2024 年、2025 年及 2026 年各会计年度应实现的承诺收入数分别不低于 77,303.17 万元、82,258.95 万元、86,258.57 万元；如本次交易于 2025 年实施完毕，中捷厂业绩承诺资产在 2025 年、2026 年及 2027 年各会计年度应实现的承诺收入数分别不低于 82,258.95 万元、86,258.57 万元、90,258.19 万元。其中，承诺收入数为中捷厂收益法评估资产范围对应的本次评估预测销售收入。

（2）根据沃克森（北京）国际资产评估有限公司出具并经国务院国资委备案的《沈阳机床股份有限公司拟发行股份购买资产涉及的沈阳中捷航空航天机床有限公司股东全部权益资产评估报告》（沃克森国际评报字（2023）第 2390 号）及相应评估说明，中捷航空航天业绩承诺资产在业绩承诺期内的净利润金额如下：

如本次交易于 2024 年实施完毕，乙方承诺，中捷航空航天在 2024 年、2025 年及 2026 年各会计年度应实现的承诺净利润数（因预计 2024 年收到的首台套产品应用补助具有偶发性，属于非经常性损益，需从 2024 年的预测净利润中扣除）分别不低于 2,679.40 万元、2,308.68 万元、2,392.09 万元；如本次交易于 2025 年实施完毕，中捷航空航天在 2025 年、2026 年及 2027 年各会计年度应实现的承诺净利润数分别不低于 2,308.68 万元、2,392.09 万元、2,464.42 万元。

#### 4、实际业绩数及其与承诺业绩数差异的确定

（1）在业绩承诺期间每个会计年度结束时，由甲方决定并聘请符合《证券法》规定的会计师事务所对中捷厂业绩承诺资产的实际收入数及中捷航空航天的实际净利润情况进行审核并出具专项审核报告，业绩承诺资产于业绩承诺期间的实际业绩数与承诺业绩数差异情况以该专项审核报告载明的数据为准，并在本次交易实施完毕三年内的年度报告中单独披露相关资产的实际盈利数与利润预测数的差异情况。

（2）中捷航空航天在业绩承诺期内的当年度实际净利润数为中捷航空航天

当年度经审计的财务报表中扣除非经常性损益后的净利润。

（3）中捷厂业绩承诺资产的实际收入数为中捷厂收益法评估资产范围对应的实际销售收入。

## 5、相关补偿及调整

### （1）补偿金额及补偿方式

在业绩承诺期间，发生本协议第二条和第三条约定的乙方应向甲方承担补偿责任的情形，乙方应按如下方式向甲方进行补偿：

乙方应优先以通过本次交易获得的甲方的股份向甲方补偿，股份补偿不足时，以人民币现金补偿。乙方承诺不通过质押股份等方式逃废补偿义务，未来质押通过本次交易获得的甲方股份时，将书面告知质权人根据本协议上述股份具有潜在业绩承诺补偿义务情况，并在质押协议中就相关股份用于支付业绩补偿事项等与质权人作出明确约定。

业绩承诺期间乙方应补偿金额及应补偿股份数量的计算公式如下：

#### 1) 对于中捷厂业绩承诺资产

当期应补偿金额=（中捷厂业绩承诺资产截至当期期末累积承诺收入数—中捷厂业绩承诺资产截至当期期末累积实际收入数）÷中捷厂业绩承诺资产补偿期内各年的承诺收入数总和×中捷厂业绩承诺资产交易作价—截至当期期末乙方就中捷厂业绩承诺资产累积已补偿金额。

当期应补偿股份数量=当期应补偿金额÷本次发行股份购买资产中的股份发行价格（在业绩承诺期间内，如本次发行价格依据《沈阳机床股份有限公司与通用技术集团沈阳机床有限责任公司之发行股份购买资产协议》及其补充协议发生调整，则应以调整后的发行价格为准计算）。

#### 2) 对于中捷航空航天

当期应补偿金额=（中捷航空航天截至当期期末累积承诺净利润数—中捷航空航天截至当期期末累积实际净利润数）÷中捷航空航天补偿期内各年的承诺净利润数总和×中捷航空航天交易作价—截至当期期末乙方就中捷航空航天累积已补偿金额。

当期应补偿股份数量=当期应补偿金额÷本次发行股份购买资产中的股份发行价格（在业绩承诺期间内，如本次发行价格依据《沈阳机床股份有限公司与通用技术集团沈阳机床有限责任公司之发行股份购买资产协议》及其补充协议发生调整，则应以调整后的发行价格为准计算）。

按照上述公式计算的应补偿股份数在个位之后存在尾数的，均按照舍去尾数并增加 1 股的方式进行处理。

## （2）股份补偿的调整

乙方在本次交易中获得的股份数量以中国证监会同意注册的最终数量为准。如果业绩承诺期间内甲方实施送股、配股、资本公积金转增股本等除权事项而导致乙方持有的甲方股份数发生变化，则应补偿股份数量调整为：当期应补偿股份数×（1+转增或送股或配股比例）。

乙方因本次交易获得的股份自本次发行完成日起至乙方完成约定的补偿义务前，如甲方实施现金股利分配，乙方所取得应补偿股份对应的现金股利部分应无偿返还至甲方指定的账户内，返还的现金股利不作为已补偿金额，不计入各期应补偿金额的计算。分红返还金额的计算公式为：返还金额=每股已分配的现金股利×当期补偿股份数量。

（3）上述补偿按年计算，按照上述公式计算的当年应补偿金额小于 0 时，按 0 取值，即已经补偿金额不冲回。

## （4）减值测试及股份补偿

在业绩承诺期间届满时，由甲方决定并聘请符合《证券法》规定的中介机构对业绩承诺资产进行减值测试，并出具减值测试专项审核报告。收益法评估资产的减值情况应根据前述专项审核报告确定。

经减值测试，如业绩承诺资产的期末减值额>（业绩承诺资产补偿股份总数×本次发行股份购买资产的每股发行价格+乙方已就业绩承诺资产补偿现金总额），则乙方应当以通过本次交易获得的股份另行向甲方进行补偿。

业绩承诺资产的期末减值额等于业绩承诺资产本次交易评估价值减去业绩承诺资产期末评估价值后的金额并扣除业绩承诺期间内业绩承诺资产增资、减

资、接受赠与以及利润分配的影响。

乙方减值补偿金额计算公式如下：

业绩承诺资产期末减值应补偿金额=业绩承诺资产的期末减值额－（乙方已就业绩承诺资产补偿股份总数×本次发行股份购买资产的每股发行价格＋乙方已就业绩承诺资产补偿现金总额）。

业绩承诺资产期末减值应补偿股份数量=业绩承诺资产期末减值应补偿金额÷本次发行股份购买资产的每股发行价格。

乙方应优先以股份另行补偿，如果乙方于本次交易中认购的股份不足以补偿，则其应进一步以现金进行补偿。计算公式为：应补偿现金金额=业绩承诺资产期末减值应补偿金额－（乙方就业绩承诺资产的期末减值已补偿股份数量×本次发行股份购买资产的每股发行价格）。

#### （5）补偿上限

乙方就中捷厂业绩承诺资产所承担的业绩承诺补偿金额与期末减值补偿金额合计不超过中捷厂业绩承诺资产的交易对价 2,971.59 万元，合计补偿股份数量不超过乙方就中捷厂业绩承诺资产通过本次交易获得的甲方新增股份总数及其在业绩承诺期间内对应获得的甲方送股、配股、资本公积转增股本的股份数。

乙方就航空航天所承担的业绩承诺补偿金额与期末减值补偿金额合计不超过航空航天 100%股权的交易对价 21,575.73 万元，合计补偿股份数量不超过乙方就中捷航空航天 100%股权通过本次交易获得的甲方新增股份总数及其在业绩承诺期间内对应获得的甲方送股、配股、资本公积转增股本的股份数。

## 6、股份补偿和现金补偿的实施

### （1）补偿股份的实施安排

业绩承诺期内，甲方在每年年度报告披露之日起 30 个工作日内计算乙方应补偿股份数。甲方确定应补偿股份数后，上述应补偿股份不再拥有表决权且不享有股利分配的权利，且甲方应在当年年度报告披露之日起两个月内就股份回购事宜召开股东大会，经股东大会审议通过，甲方将按照 1 元人民币的总价回购该等应补偿股份并按照有关法律规定予以注销。

如上述应补偿股份回购注销事宜无法实施，甲方将在上述情形发生后 5 个工作日内书面通知乙方，则乙方应在接到该通知后 30 日内，将应补偿的股份赠送给甲方截至审议回购注销事宜股东大会股权登记日登记在册的股东，全体股东按照其持有的甲方股份数量占审议回购注销事宜股东大会股权登记日甲方扣除乙方通过本次交易持有的股份数后总股本的比例获赠股份。乙方通过除本次交易外的其他途径取得甲方股份的，乙方同样可按照该部分股份占审议回购注销事宜股东大会股权登记日甲方扣除乙方通过本次交易持有的股份数后总股本的比例获赠股份。

## （2）现金补偿的实施安排

当出现需要现金补偿的情形时，乙方应在接到甲方要求现金补偿的书面通知后 10 个工作日内将应补偿的全部现金支付至甲方指定账户。

（3）各方同意，乙方应当先以本次交易取得的尚未出售的股份进行补偿，乙方所取得的全部股份不足以补偿的，再由乙方以现金方式进行补偿。

当期应补偿现金 = 当期应补偿金额 - 当期已补偿股份数量 × 本次发行股份购买资产中的股份发行价格。

（4）在业绩承诺期内，乙方对所持甲方股票不设置质押、托管等权益限制。若在业绩承诺期间因乙方所持甲方股份被冻结、强制执行等导致乙方转让所持股份受到限制情形出现，甲方有权直接要求乙方进行现金补偿。

（5）乙方承诺，在业绩承诺期内，除中国证监会明确的情形外，其不得适用《上市公司监管指引第 4 号—上市公司及其相关方承诺》第十三条的规定变更其在本协议下作出的业绩补偿承诺。

## 7、违约责任

除不可抗力因素、本协议其他条款另有约定外，本协议项下任何一方违反其于本协议中作出的陈述、保证、承诺及其他义务而给其他方造成损失的，应当全额赔偿其给其他方所造成的全部损失。

## 8、争议解决

（1）本协议的订立和履行适用中国法律，并依据中国法律解释。



（2）各方之间产生于本协议或与本协议有关的争议，应首先通过友好协商的方式解决。如在争议发生之日起 60 日内不能通过协商解决该争议，任何一方有权向甲方住所地有管辖权的人民法院起诉。

（3）除有关争议的条款外，在争议的解决期间，不影响本协议其他条款的有效性或继续履行。

（4）本协议部分条款依法或依本协议的约定终止效力或被宣告无效的，不影响本协议其他条款的效力。

## 9、协议生效、解除或终止

（1）协议自双方签署之日起成立，自双方于 2024 年 4 月 1 日签订的《沈阳机床股份有限公司与通用技术集团沈阳机床有限责任公司之发行股份购买资产协议之补充协议》生效之日同时生效。

（2）如上述《沈阳机床股份有限公司与通用技术集团沈阳机床有限责任公司之发行股份购买资产协议之补充协议》解除或终止，则本协议同时解除或终止。

### （二）天津天锻

#### 1、合同主体及签订时间

2024 年 4 月 1 日，上市公司（作为甲方）与通用机床公司（作为乙方）签署了《业绩补偿协议》。

#### 2、业绩承诺期

（1）根据沃克森（北京）国际资产评估有限公司出具的《沈阳机床股份有限公司拟发行股份购买资产涉及的天津市天锻压力机有限公司股东全部权益资产评估报告》（沃克森国际评报字（2023）第 2393 号）及相应评估说明，截至评估基准日，标的资产本次评估中采取收益法评估的资产（以下简称“业绩承诺资产”）情况如下：

单位：万元

公司名称	收益法评估资产范围	评估价值	置入股权比例	交易作价
天津天锻（母公司）	收益法评估的技术资产包（包括软件著作权资产、专利资产	3,617.00	78.45%	2,837.54

公司名称	收益法评估资产范围	评估价值	置入股权比例	交易作价
	专利权)			
天津天锻航空科技有限公司	采取收益法评估的整体资产组（包括对于企业的核心技术同时对企业创造收益的专利和软件著作权资产）	87.41	40.01%	34.97

(2) 本协议所称业绩承诺期是指：自本次交易实施完毕当年起的连续 3 个会计年度（含本次交易实施完毕当年）。如本次交易于 2024 年内实施完毕，则承诺期间为 2024 年度、2025 年度及 2026 年度。如本次交易实施完毕的时间延后，则业绩补偿期间随之顺延，总期间为三个会计年度。

(3) 甲方完成发行股份购买标的资产之日为本次交易实施完毕之日。

### 3、业绩承诺金额

根据沃克森（北京）国际资产评估有限公司出具并经国务院国资委备案的《资产评估报告》（沃克森国际评报字（2023）第 2393 号）及相应评估说明，业绩承诺资产在业绩承诺期内的收入金额如下：

如本次交易于 2024 年实施完毕，乙方承诺，业绩承诺资产在 2024 年、2025 年及 2026 年各会计年度应实现的承诺收入数分别不低于 85,231.18 万元、89,324.12 万元、92,784.03 万元；如本次交易于 2025 年实施完毕，业绩承诺资产在 2025 年、2026 年及 2027 年各会计年度应实现的承诺收入数分别不低于 89,324.12 万元、92,784.03 万元、96,382.35 万元。其中，承诺收入数为天津天锻（母公司）及天津天锻航空科技有限公司收益法评估资产范围对应的本次评估预测销售收入之和。

### 4、实际业绩数及其与承诺业绩数差异的确定

在业绩承诺期间每个会计年度结束时，由甲方决定并聘请符合《证券法》规定的会计师事务所对业绩承诺资产的实际收入数进行审核并出具专项审核报告，业绩承诺资产于业绩承诺期间的实际业绩数与承诺业绩数差异情况以该专项审核报告载明的数据为准，并在本次交易实施完毕三年内的年度报告中单独披露相关资产的实际业绩数与承诺业绩数的差异情况。

业绩承诺资产的实际收入数为天津天锻（母公司）及天津天锻航空科技有

限公司收益法评估资产范围对应的实际销售收入之和。

## 5、相关补偿及调整

### （1）补偿金额及补偿方式

在业绩承诺期间，发生本协议第二条和第三条约定的乙方应向甲方承担补偿责任的情形，乙方应按如下方式向甲方进行补偿：

乙方应优先以通过本次交易获得的甲方的股份向甲方补偿，股份补偿不足时，以人民币现金补偿。乙方承诺不通过质押股份等方式逃废补偿义务，未来质押通过本次交易获得的甲方股份时，将书面告知质权人根据本协议上述股份具有潜在业绩承诺补偿义务情况，并在质押协议中就相关股份用于支付业绩补偿事项等与质权人作出明确约定。

业绩承诺期间乙方应补偿金额及应补偿股份数量的计算公式如下：

当期应补偿金额=（业绩承诺资产截至当期期末累积承诺收入数－业绩承诺资产截至当期期末累积实际收入数）÷业绩承诺资产补偿期内各年的承诺收入数总和×业绩承诺资产交易作价总和－截至当期期末乙方就业绩承诺资产累积已补偿金额。

当期应补偿股份数量=当期应补偿金额÷本次发行股份购买资产中的股份发行价格（在业绩承诺期间内，如本次发行价格依据《沈阳机床股份有限公司与通用技术集团机床有限公司之发行股份购买资产协议》及其补充协议发生调整，则应以调整后的发行价格为准计算）。

按照上述公式计算的应补偿股份数在个位之后存在尾数的，均按照舍去尾数并增加 1 股的方式进行处理。

### （2）股份补偿的调整

乙方在本次交易中获得的股份数量以中国证监会同意注册的最终数量为准。如果业绩承诺期间内甲方实施送股、配股、资本公积金转增股本等除权事项而导致乙方持有的甲方股份数发生变化，则应补偿股份数量调整为：当期应补偿股份数×（1+转增或送股或配股比例）。

乙方因本次交易获得的股份自本次发行完成日起至乙方完成约定的补偿义

务前，如甲方实施现金股利分配，乙方所取得应补偿股份对应的现金股利部分应无偿返还至甲方指定的账户内，返还的现金股利不作为已补偿金额，不计入各期应补偿金额的计算。分红返还金额的计算公式为：返还金额=每股已分配的现金股利×当期补偿股份数量。

（3）上述补偿按年计算，按照上述公式计算的当年应补偿金额小于 0 时，按 0 取值，即已经补偿金额不冲回。

#### （4）减值测试及股份补偿

在业绩承诺期间届满时，由甲方决定并聘请符合《证券法》规定的中介机构对业绩承诺资产进行减值测试，并出具减值测试专项审核报告。收益法评估资产的减值情况应根据前述专项审核报告确定。

经减值测试，如业绩承诺资产的期末减值额>（业绩承诺资产补偿股份总数×本次发行股份购买资产的每股发行价格+乙方已就业绩承诺资产补偿现金总额），则乙方应当以通过本次交易获得的股份另行向甲方进行补偿。

业绩承诺资产的期末减值额等于业绩承诺资产本次交易评估价值减去业绩承诺资产期末评估价值后的金额并扣除业绩承诺期间内业绩承诺资产增资、减资、接受赠与以及利润分配的影响。

乙方减值补偿金额计算公式如下：

业绩承诺资产期末减值应补偿金额=业绩承诺资产的期末减值额-（乙方已就业绩承诺资产补偿股份总数×本次发行股份购买资产的每股发行价格+乙方已就业绩承诺资产补偿现金总额）。

业绩承诺资产期末减值应补偿股份数量=业绩承诺资产期末减值应补偿金额÷本次发行股份购买资产的每股发行价格。

乙方应优先以股份另行补偿，如果乙方于本次交易中认购的股份不足以补偿，则其应进一步以现金进行补偿。计算公式为：应补偿现金金额=业绩承诺资产期末减值应补偿金额-（乙方就业绩承诺资产的期末减值已补偿股份数量×本次发行股份购买资产的每股发行价格）。

#### （5）补偿上限

乙方就业绩承诺资产所承担的业绩承诺补偿金额与期末减值补偿金额合计不超过业绩承诺资产的交易对价 2,872.51 万元，乙方合计补偿股份数量不超过乙方就业绩承诺资产通过本次交易获得的甲方新增股份总数及其在业绩承诺期间内对应获得的甲方送股、配股、资本公积转增股本的股份数。

## 6、股份补偿和现金补偿的实施

### （1）补偿股份的实施安排

业绩承诺期内，甲方在每年年度报告披露之日起 30 个工作日内计算乙方应补偿股份数。甲方确定应补偿股份数后，上述应补偿股份不再拥有表决权且不享有股利分配的权利，且甲方应在当年年度报告披露之日起两个月内就股份回购事宜召开股东大会，经股东大会审议通过，甲方将按照 1 元人民币的总价回购该等应补偿股份并按照有关法律规定予以注销。

如上述应补偿股份回购注销事宜无法实施，甲方将在上述情形发生后 5 个工作日内书面通知乙方，则乙方应在接到该通知后 30 日内，将应补偿的股份赠送给甲方截至审议回购注销事宜股东大会股权登记日登记在册的股东，全体股东按照其持有的甲方股份数量占审议回购注销事宜股东大会股权登记日甲方扣除乙方通过本次交易持有的股份数后总股本的比例获赠股份。乙方通过除本次交易外的其他途径取得甲方股份的，乙方同样可按照该部分股份占审议回购注销事宜股东大会股权登记日甲方扣除乙方通过本次交易持有的股份数后总股本的比例获赠股份。

### （2）现金补偿的实施安排

当出现需要现金补偿的情形时，乙方应在接到甲方要求现金补偿的书面通知后 10 个工作日内将应补偿的全部现金支付至甲方指定账户。

（3）各方同意，乙方应当先以本次交易取得的尚未出售的股份进行补偿，乙方所取得的全部股份不足以补偿的，再由乙方以现金方式进行补偿。

当期应补偿现金 = 当期应补偿金额 - 当期已补偿股份数量 × 本次发行股份购买资产中的股份发行价格。

### （4）在业绩承诺期内，乙方对所持甲方股票不设置质押、托管等权益限制。

若在业绩承诺期间因乙方所持甲方股份被冻结、强制执行等导致乙方转让所持股份受到限制情形出现，甲方有权直接要求乙方进行现金补偿。

（5）乙方承诺，在业绩承诺期内，除中国证监会明确的情形外，其不得适用《上市公司监管指引第 4 号—上市公司及其相关方承诺》第十三条的规定变更其在本协议下作出的业绩补偿承诺。

## 7、违约责任

除不可抗力因素、本协议其他条款另有约定外，本协议项下任何一方违反其于本协议中作出的陈述、保证、承诺及其他义务而给其他方造成损失的，应当全额赔偿其给其他方所造成的全部损失。

## 8、争议解决

（1）本协议的订立和履行适用中国法律，并依据中国法律解释。

（2）各方之间产生于本协议或与本协议有关的争议，应首先通过友好协商的方式解决。如在争议发生之日起 60 日内不能通过协商解决该争议，任何一方有权向甲方住所地有管辖权的人民法院起诉。

（3）除有关争议的条款外，在争议的解决期间，不影响本协议其他条款的有效性或继续履行。

（4）本协议部分条款依法或依本协议的约定终止效力或被宣告无效的，不影响本协议其他条款的效力。

## 9、协议生效、解除或终止

（1）协议自双方签署之日起成立，自双方于 2024 年 4 月 1 日签订的《沈阳机床股份有限公司与通用技术集团机床有限公司之发行股份购买资产协议之补充协议》生效之日同时生效。

（2）如上述《沈阳机床股份有限公司与通用技术集团机床有限公司之发行股份购买资产协议之补充协议》解除或终止，则本协议同时解除或终止。

## 第八章 交易的合规性分析

### 一、本次交易符合《重组管理办法》第十一条的规定

（一）本次交易符合国家产业政策和有关环境保护、土地管理、反垄断、外商投资、对外投资等法律和行政法规的规定

#### 1、本次交易符合国家产业政策的规定

本次交易拟购买标的资产为中捷厂 100%股权、中捷航空航天 100%股权和天津天锻 78.45%股权。中捷厂主要从事中高端数控切削机床的加工制造、机床核心部件的加工配套及为客户提供柔性自动化产线的成套解决方案；中捷航空航天主要从事高端数控机床的研发、制造、集成和销售，以及为客户提供系统性解决方案；天津天锻主要从事各类液压机及其成套生产线装备的设计、研发、生产和销售，并提供配套技术服务。

根据国家统计局发布的《国民经济行业分类目录》（GB/T4754-2017），中捷厂及中捷航空航天属于“C 制造业”之“C34 通用设备制造业”之“C342 金属加工机械制造”中的“金属切削机床制造业”（C3421）；天津天锻属于“C 制造业”之“C34 通用设备制造业”之“C342 金属加工机械制造”中的“金属成形机床制造业”（C3422）。

近年来，国家相关部门密集出台了支持高端装备制造业、机床行业发展的多项规划及政策，本次交易符合国家产业政策的规定。

#### 2、本次交易符合有关环境保护的法律和行政法规的规定

本次交易标的主营业务不属于重污染行业，在生产经营过程中严格遵守国家及地方有关环境保护法律和行政法规的要求，报告期内不存在违反国家有关环境保护法律和行政法规规定的情形。

因此，本次交易符合有关环境保护的法律和行政法规的规定。

#### 3、本次交易符合有关土地管理的法律和行政法规的规定

本次交易标的资产及其下属企业拥有及使用的土地使用权情况详见本报告书“第四章 标的资产基本情况”之“一、中捷厂 100.00%股权”之“（五）主

要资产权属、对外担保及主要负债、或有负债情况”之“2、主要资产权属”及“二、中捷航空航天 100.00%股权”之“（五）主要资产权属、对外担保及主要负债、或有负债情况”之“2、主要资产权属”和之“三、天津天锻 78.45%股权”之“（五）主要资产权属、对外担保及主要负债、或有负债情况”之“2、主要资产权属”。

除以上情形外，标的资产不存在因违反国家土地管理的法律、法规而被有权机关处以重大行政处罚的情形。因此，本次交易符合有关土地管理的法律和行政法规的规定。

#### **4、本次交易符合有关反垄断的法律和行政法规的规定**

本次交易中，上市公司控股股东为通用技术集团，实际控制人为国务院国资委；本次拟购买标的资产中捷厂、中捷航空航天、天津天锻的间接控股股东均为通用技术集团，实际控制人均为国务院国资委，本次交易系同一控制下的企业整合。根据《中华人民共和国反垄断法》《国务院关于经营者集中申报标准的规定》及相关监管审核要求，本次交易不需要履行反垄断申报程序，不存在违反反垄断相关法律法规的情况。

#### **5、本次交易不涉及外商投资、对外投资的情形**

本次交易中，本次交易的交易对方均为在中国境内注册企业，上市公司及标的资产均不涉及外商投资和对外投资情形，不存在违反外商投资和对外投资相关法律和行政法规的情况。

综上所述，本次交易符合国家相关产业政策，符合环境保护、土地管理等法律和行政法规的相关规定，不存在因违反环境保护、土地管理、反垄断、外商投资、对外投资等法律和行政法规规定而受到重大处罚的情形，符合《重组管理办法》第十一条第（一）项的规定。

#### **（二）本次交易不会导致上市公司不符合股票上市条件**

根据《证券法》《股票上市规则》的规定，上市公司股权分布发生变化不再具备上市条件是指：社会公众持有的股份低于公司股份总数的 25%；公司股本总额超过 4.00 亿元的，社会公众持有的股份低于公司股份总数的 10%。社会公众是指除了以下股东之外的上市公司其他股东：（1）持有上市公司 10%以上



股份的股东及其一致行动人；（2）上市公司的董事、监事、高级管理人员及其关系密切的家庭成员，上市公司董事、监事、高级管理人员直接或间接控制的法人或者其他组织。

上市公司于本次交易完成后的股权结构详见本报告书“第五章 发行股份情况”之“三、对上市公司股权结构及主要财务指标的影响”之“（一）本次交易对上市公司股权结构的影响”。本次交易完成后，上市公司股本总额均超过人民币 4 亿元，上市公司社会公众持有的股份比例不低于 10%，符合《股票上市规则》有关股票上市交易条件的规定。

上市公司最近三年无重大违法违规行为，财务会计报告无虚假记载。公司满足《公司法》《证券法》及《股票上市规则》等法律法规规定的股票上市条件。

因此，本次交易不会导致上市公司不符合股票上市条件，符合《重组管理办法》第十一条第（二）项的规定。

### （三）本次交易定价公允，不存在损害上市公司及其股东合法权益的情形

#### 1、标的资产定价情况

本次交易标的资产的交易价格以符合《证券法》规定的资产评估机构出具并经有权国有资产管理机构备案的评估结果为参考依据，由交易各方协商确定。聘请的资产评估机构及经办人员与上市公司、标的资产、交易对方均没有利益关系或冲突，其出具的评估报告符合客观、公正、独立、科学的原则。

#### 2、发行股份的定价

本次发行股份购买资产参考市场参考价确定发行价格，市场参考价为上市公司第十届董事会第三次会议的决议公告日前 20 个交易日公司股票交易均价。上市公司董事会及独立董事均对该定价的公允性发表了认可意见。

#### 3、本次交易程序合法合规

本次交易构成关联交易，上市公司已依法履行关联交易决策程序并已经独立董事专门会议审议通过。本次交易方案经董事会审议通过，上市公司独立董事专门会议在本次交易方案提交董事会表决前就本次交易发表了独立意见。

公司股东大会审议本次重组议案时，将提请关联股东回避表决，充分保护全体股东特别是中小股东的合法权益。

上市公司自本次交易停牌以来及时公布重大资产重组进程，履行了法定的公开披露程序。本次交易程序严格遵守相关法律、法规及规范性文件的规定，充分保护全体股东利益，不存在损害上市公司及中小股东利益的情形。

#### 4、独立董事意见

上市公司独立董事专门会议根据本次交易的背景、资产定价以及本次交易完成后上市公司的发展前景，对本次交易的方案在提交董事会表决前发表了独立意见，同时就评估机构的独立性、评估假设前提的合理性以及评估定价的公允性发表了独立意见。

综上，本次交易的资产定价公允，不存在损害上市公司和股东合法权益的情形，符合《重组管理办法》第十一条第（三）项的规定。

#### （四）本次交易标的资产权属清晰，资产过户或者转移不存在法律障碍，相关债权债务处理合法

本次交易标的资产为中捷厂 100.00%股权、中捷航空航天 100.00%股权、天津天锻 78.45%股权。截至本报告书签署日，中捷厂、中捷航空航天和天津天锻系依法设立并有效存续的有限责任公司，发行股份购买资产交易对方合法拥有其持有的该等股权，该等资产权属清晰，不存在任何现实或潜在的权属纠纷或其他纠纷、争议，不存在信托持股、委托持股或通过任何其他方式代他人持股的情形，交易对方所持标的公司股权不存在质押、抵押、其他担保或第三方权益限制情形，不存在法院或其他有权机关冻结、查封、拍卖、执行该等股份之情形，也不存在根据其各自公司章程的约定不得转让等限制其转让的情形，交易对方依据相关协议的约定办理股权过户或转移不存在实质性法律障碍。

本次交易完成后中捷厂、中捷航空航天和天津天锻仍为独立存续的法人主体，全部债权债务仍由其享有或承担，不涉及债权债务的转移，本次交易相关债权债务处理合法。

因此，本次交易符合《重组管理办法》第十一条第（四）项的规定。

**（五）本次交易有利于上市公司增强持续经营能力，不存在可能导致上市公司的主要资产为现金或者无具体经营业务的情形**

本次交易完成后，中捷厂、中捷航空航天将成为上市公司全资子公司，天津天锻将成为上市公司控股子公司。上市公司的资产、业务规模均将增加，持续经营能力将得到有效提升。

本次交易有利于上市公司增强持续经营能力，不存在导致上市公司在本次交易完成后主要资产为现金或者无具体经营业务的情形。本次交易符合《重组管理办法》第十一条第（五）项的规定。

**（六）本次交易有利于上市公司在业务、资产、财务、人员、机构等方面与实际控制人及其关联人保持独立，符合中国证监会关于上市公司独立性的相关规定**

本次交易前，上市公司已按照有关法律法规的规定建立规范的法人治理结构和独立运营的管理体制，做到业务独立、资产独立、财务独立、人员独立和机构独立。

本次交易完成后，上市公司控股股东、实际控制人未发生变化，不会对现有的公司治理结构产生不利影响，上市公司将继续保持完善的法人治理结构。通用技术集团已就本次交易完成后保持上市公司独立性出具相关承诺。

综上，本次交易完成后，上市公司将继续在业务、资产、财务、人员、机构等方面保持独立，符合《重组管理办法》第十一条第（六）项的规定。

**（七）本次交易有利于公司形成或者保持健全有效的法人治理结构**

本次交易前，上市公司已设立股东大会、董事会、监事会等组织机构并制定相应的议事规则，从制度上保证股东大会、董事会和监事会的规范运作和依法履行职责，上市公司具有健全的组织结构和完善的法人治理结构。

本次交易后，上市公司将进一步完善法人治理结构、健全各项内部决策制度和内部控制制度，保持上市公司的规范运作。

综上，本次交易符合《重组管理办法》第十一条第（七）项的规定。

综上所述，本次交易符合《重组管理办法》第十一条的规定。

## 二、本次交易不构成《重组管理办法》第十三条规定之重组上市情形

本次交易前，上市公司控股股东为通用技术集团，实际控制人为国务院国资委。本次交易完成后，上市公司的控股股东仍为通用技术集团，上市公司实际控制人仍为国务院国资委。

上市公司近三十六个月内实际控制权未发生变更，且本次交易亦不会导致上市公司控股股东和实际控制权发生变更。本次交易不构成《重组管理办法》第十三条规定的重组上市情形。

## 三、本次交易符合《重组管理办法》第四十三条的规定

（一）本次交易有利于提高上市公司资产质量、改善长期财务状况、增强持续盈利能力，有利于上市公司减少关联交易、避免同业竞争、增强独立性

### 1、关于提高资产质量、改善长期财务状况、增强持续盈利能力

本次交易完成后，中捷厂、中捷航天航空、天津天锻将纳入上市公司的合并报表范围。本次交易完成后上市公司将形成完整的产品矩阵，突出高端数控机床制造能力，并增强智能制造、高端生产线及装配生产线整体解决方案提供能力，促进上市公司机床产业链更加自主可控，增强上市公司抵抗风险及持续经营能力。

根据中审众环会计师出具的《沈阳机床 2023 年审计报告》《备考审阅报告》及未经审计的上市公司 2024 年 1-4 月财务报表，不考虑募集配套资金，本次交易完成前后上市公司主要财务指标比较情况如下：

单位：万元

项目	2024 年 1-4 月/2024 年 4 月 30 日		2023 年度/2023 年 12 月 31 日	
	交易完成前	交易完成后	交易完成前	交易完成后
资产总额	319,022.12	737,165.60	317,094.01	708,864.03
负债总额	225,854.12	489,227.16	218,288.60	458,470.40
归属母公司股东所有者权益	98,676.13	238,343.81	104,439.16	241,364.54
营业收入	47,185.35	101,716.01	150,140.15	326,203.74
归属于母公司所有	-5,940.42	-3,462.57	3,475.70	5,172.50

项目	2024年1-4月/2024年4月30日		2023年度/2023年12月31日	
	交易完成前	交易完成后	交易完成前	交易完成后
者的净利润				
资产负债率	70.80%	66.37%	68.84%	64.68%
基本每股收益 (元/股)	-0.0288	-0.0147	0.0168	0.0219
扣非归母每股收益 (元/股)	-0.0338	-0.0210	-0.1199	-0.1069
加权平均净资产收 益率	-5.85%	-1.44%	3.38%	2.39%

综上，本次交易有利于提升上市公司资产业务规模，增强持续经营能力及抗风险能力。

## 2、关于关联交易

本次交易前，上市公司已依照《公司法》《证券法》及中国证监会、深交所的有关规定，制定了关联交易管理制度并严格执行。上市公司监事会、独立董事能够依据相关法律、法规及公司相关管理制度的规定，勤勉尽责，切实履行监督职责，对关联交易及时发表独立意见。

本次交易完成前后，上市公司与关联方的关联交易情况详见本报告书“第十一章同业竞争与关联交易”之“二、关联交易情况”。通过本次交易，上市公司关联销售占营业收入的比重将有所上升，关联采购占营业成本的比重将有较大幅度下降。

本次交易完成后，上市公司将继续严格按照《公司章程》及相关法律、法规的规定，进一步完善和细化关联交易决策制度，加强公司治理，维护上市公司及广大中小股东的合法权益。

本次交易完成后，为规范关联交易，通用技术集团已出具《关于规范关联交易的承诺函》，详见本报告书“第十一章 同业竞争与关联交易”之“二、关联交易情况”之“（四）本次交易完成后规范关联交易的措施”。

因此，本次交易有利于上市公司规范关联交易、增强独立性。

## 3、关于同业竞争

2019年上市公司实施司法重整，引入通用技术集团作为战略投资人并成为

公司控股股东。通用技术集团所控制的部分子公司与公司存在部分重合的业务。根据通用技术集团于 2019 年 12 月 16 日出具的《关于避免同业竞争的承诺函》，承诺将在 5 年内，结合企业实际情况以及所处行业特点与发展状况，以相关监管部门认可的方式履行相关决策程序，妥善解决部分业务重合的情况。

本次交易是通用技术集团落实前述承诺的重要举措。本次交易将有利于解决上市公司部分同业竞争问题，有效维护公司及公司中小股东的合法权益，履行通用技术集团的公开承诺。详见本报告书“第十一章同业竞争与关联交易”之“一、同业竞争情况”。

综上所述，本次交易符合《重组管理办法》第四十三条第（一）项的规定。

#### **（二）上市公司最近一年财务会计报告被注册会计师出具无保留意见审计报告**

中审众环会计师出具的沈阳机床 2023 年审计报告对上市公司 2023 年的财务状况、经营成果和现金流量发表了标准无保留意见。上市公司不存在最近一年财务会计报告被注册会计师出具非标准无保留意见的情形，符合《重组管理办法》第四十三条第（二）项的规定。

#### **（三）上市公司及其现任董事、高级管理人员不存在因涉嫌犯罪正被司法机关立案侦查或涉嫌违法违规正被中国证监会立案调查的情形**

截至本报告书签署日，上市公司及其现任董事、高级管理人员不存在因涉嫌犯罪正被司法机关立案侦查或涉嫌违法违规正被中国证监会立案调查的情形，符合《重组管理办法》第四十三条第（三）项的规定。

#### **（四）上市公司发行股份所购买的资产，应当为权属清晰的经营性资产，并能在约定期限内办理完毕权属转移手续**

上市公司发行股份购买的资产为中捷厂 100%股权、中捷航空航天 100%股权和天津天锻 78.45%股权，该等资产皆为权属清晰的经营性资产，交易对方合法拥有标的资产的完整权益，在相关法律程序和先决条件得到适当履行的情形下，标的资产过户或者转移不存在实质性法律障碍，交易各方能在约定期限内办理完毕权属转移手续。本次交易符合《重组管理办法》第四十三条第（四）项的规定。

综上，本次交易符合《重组管理办法》第四十三条的规定。

#### 四、本次交易符合《重组管理办法》第四十四条及其适用意见、《监管规则适用指引——上市类第 1 号》的规定

本次交易拟募集配套资金，募集资金总额不超过 170,000.00 万元，在支付本次重组相关费用后，其中 78,500.00 万元用于补充上市公司或标的公司流动资金、偿还债务，其余用于投入募投项目建设。本次募集配套资金用于补充流动资金的比例不超过本次交易募集配套资金总额的 50%。本次交易募集配套资金额占标的资产交易价格（不包括交易对方在本次交易停牌前六个月内及停牌期间以现金增资入股标的资产部分对应的交易价格）的比例未超过 100%，符合《<上市公司重大资产重组办法>第十四条、第四十四条的适用意见——证券期货法律适用意见第 12 号》以及《监管规则适用指引——上市类第 1 号》的规定，本次募集配套资金将一并提交并购重组审核委员会审核。

上述募集资金的使用有助于公司增强资本实力、降低经营风险、扩大业务规模、增强整体竞争力，提高本次重组整合绩效。

综上，本次交易符合《重组管理办法》第四十四条及其适用意见、《监管规则适用指引——上市类第 1 号》的规定。

#### 五、本次交易符合《上市公司监管指引第 9 号》第四条的规定

本次交易是通用技术集团落实前次同业竞争承诺的重要举措。上市公司第十届董事会第九次会议审议通过了《关于本次重组符合<上市公司监管指引第 9 号——上市公司筹划和实施重大资产重组的监管要求>第四条规定的议案》。董事会认为本次交易符合《上市公司监管指引第 9 号》第四条规定，主要内容如下：

“（1）本次交易上市公司拟购买资产为通用沈机集团持有的中捷厂 100% 股权、航空航天 100% 股权及通用机床持有的天津天锻 78.45% 股权，不涉及立项、环保、行业准入、用地、规划、建设施工等有关报批事项。本次重组涉及的有关审批事项已在《沈阳机床发行股份购买资产并募集配套资金暨关联交易报告书（草案）（修订稿）》中详细披露，并对本次重组无法获得批准或核准

的风险作出了特别提示。

（2）本次重组交易对方通用沈机集团和通用机床公司已经合法拥有本次重组拟购买资产的完整权利，不存在限制或者禁止转让的情形，不存在出资不实或者影响其合法存续的情况。本次交易标的资产权属清晰，在相关法律程序和先决条件得到适当履行的情形下，标的资产转移不存在实质性法律障碍。

（3）本次交易有利于提高公司资产的完整性；有利于公司在人员、采购、生产、销售、知识产权等方面保持独立。

（4）本次交易有利于上市公司改善财务状况、增强持续经营能力，有利于上市公司突出主业、增强抗风险能力，有利于上市公司增强独立性，且不会新增显失公平的关联交易，避免同业竞争。”

综上，本次交易符合《上市公司监管指引第9号》第四条的规定。

## 六、本次交易符合《发行注册管理办法》第十一条等相关规定

（一）本次交易不存在《发行注册管理办法》第十一条规定的不得向特定对象发行股票的情形

上市公司不存在《发行注册管理办法》第十一条规定的不得向特定对象发行股票的情形：

1、不存在擅自改变前次募集资金用途未作纠正或者未经股东大会认可的情形；

2、不存在最近一年财务报表的编制和披露在重大方面不符合企业会计准则或者相关信息披露规则的规定；不存在最近一年财务会计报告被出具否定意见或者无法表示意见的审计报告；不存在最近一年财务会计报告被出具保留意见的审计报告，且保留意见所涉及事项对上市公司的重大不利影响尚未消除。

3、不存在现任董事、监事和高级管理人员最近三年受到中国证监会行政处罚，或者最近一年受到证券交易所公开谴责的情形；

4、不存在上市公司或者其现任董事、监事和高级管理人员因涉嫌犯罪正在被司法机关立案侦查或者涉嫌违法违规正在被中国证监会立案调查的情形；



5、不存在控股股东最近三年存在严重损害上市公司利益或者投资者合法权益的重大违法行为；

6、不存在最近三年严重损害投资者合法权益或者社会公共利益的重大违法行为。

综上所述，上市公司不存在《发行注册管理办法》第十一条规定的不得向特定对象发行股票的情形。

#### （二）本次募集配套资金符合《发行注册管理办法》第十二条的规定

本次募集配套资金拟在支付本次重组相关费用后，用于标的公司募投项目建设，补充上市公司或标的公司流动资金、偿还债务，符合《发行注册管理办法》第十二条之规定。

#### （三）本次募集配套资金符合《发行注册管理办法》第五十五条的规定

本次募集配套资金的发行对象为不超过 35 名的特定投资者，符合《发行注册管理办法》第五十五条规定。

#### （四）本次募集配套资金符合《发行注册管理办法》第五十六条的规定

本次募集配套资金的发行价格不低于定价基准日前 20 个交易日公司股票均价的 80%，符合《发行注册管理办法》第五十六条之规定。

#### （五）本次募集配套资金符合《发行注册管理办法》第五十九条的规定

通用技术集团及其关联方不参与认购本次募集配套资金，本次募集配套资金中特定对象认购的上市公司股份，自发行上市之日起 6 个月内将不以任何方式转让，符合《发行注册管理办法》第五十九条之规定。

（六）本次募集配套资金符合《证监会统筹一二级市场平衡优化 IPO、再融资监管安排》及深交所相关要求

公司首次公开发行上市时的发行价为 4.16 元/股。上市公司于 2023 年 10 月 19 日召开第十届董事会第三次会议审议通过本次重组预案，以首次公开发行上市日为基准向后复权计算的预案董事会召开前 20 个交易日收盘价最低为 20.51 元/股，即预案董事会召开前连续 20 个交易日收盘价均高于首次公开发行上市时的发行价格。

截至 2023 年 12 月 31 日和 2024 年 3 月 31 日，上市公司每股净资产分别为 0.51 元/股、0.49 元/股，以 2023 年 12 月 31 日和 2024 年 3 月 31 日为基准向后复权计算的预案董事会召开前 20 个交易日收盘价最低均为 7.10 元/股。即预案董事会召开前连续 20 个交易日收盘价均高于最近一个会计年度或者最近一期财务报告每股净资产。

综上，上市公司预案董事会召开前 20 个交易日内的任一日不存在破发或破净情形。

## 七、独立财务顾问和法律顾问对本次交易是否符合《重组管理办法》发表的明确意见

### （一）独立财务顾问意见

独立财务顾问意见请具体详见“第十四节 独立董事及证券服务机构关于本次交易的意见”之“二、独立财务顾问意见”相关内容。

### （二）法律顾问意见

法律顾问意见请具体详见“第十四节 独立董事及证券服务机构关于本次交易的意见”之“三、法律顾问意见”相关内容。

## 第九章 管理层讨论与分析

### 一、本次交易前上市公司财务状况和经营成果的讨论与分析

根据中审众环会计师为上市公司出具的众环审字（2023）0201275 号审计报告和众环审字（2024）0201590 号审计报告及上市公司 2024 年 1-3 月财务报表，对本次交易前上市公司的财务状况和经营成果分析如下：

#### （一）本次交易前上市公司的财务状况分析

##### 1、资产构成分析

截至 2022 年末、2023 年末及 2024 年 3 月末，上市公司资产规模及主要构成情况如下表所示：

单位：万元

项目	2024 年 3 月 31 日		2023 年 12 月 31 日		2022 年 12 月 31 日	
	金额	比例	金额	比例	金额	比例
货币资金	28,070.90	9.01%	38,590.08	12.17%	58,062.58	16.10%
应收票据	5,270.00	1.69%	2,615.85	0.82%	62.95	0.02%
应收账款	40,557.26	13.01%	32,632.23	10.29%	31,972.43	8.87%
应收款项融资	19,472.38	6.25%	21,664.91	6.83%	39,453.44	10.94%
预付款项	4,194.23	1.35%	4,693.92	1.48%	7,624.81	2.11%
其他应收款	1,970.42	0.63%	1,770.41	0.56%	4,624.31	1.28%
存货	60,329.80	19.36%	60,989.73	19.23%	63,404.92	17.58%
合同资产	4,999.31	1.60%	5,179.17	1.63%	3,757.38	1.04%
一年内到期的非流动资产	-	-	-	-	5,438.02	1.51%
其他流动资产	7,683.12	2.47%	7,743.52	2.44%	7,434.48	2.06%
<b>流动资产合计</b>	<b>172,547.43</b>	<b>55.36%</b>	<b>175,879.82</b>	<b>55.47%</b>	<b>221,835.33</b>	<b>61.52%</b>
其他权益工具投资	1,126.49	0.36%	1,113.62	0.35%	1,401.27	0.39%
长期应收款	-	-	-	-	-	-
长期股权投资	-	-	-	-	451.40	0.13%
投资性房地产	23,818.24	7.64%	23,219.96	7.32%	-	-
固定资产	66,867.24	21.45%	69,164.18	21.81%	96,211.55	26.68%
在建工程	11,513.41	3.69%	11,362.18	3.58%	4,388.97	1.22%
使用权资产	1,998.53	0.64%	2,284.04	0.72%	-	-

项目	2024年3月31日		2023年12月31日		2022年12月31日	
	金额	比例	金额	比例	金额	比例
无形资产	11,617.50	3.73%	11,979.52	3.78%	15,777.16	4.38%
开发支出	1,333.90	0.43%	1,075.52	0.34%	347.56	0.10%
长期待摊费用	4,096.17	1.31%	4,166.10	1.31%	4,233.99	1.17%
递延所得税资产	16,003.94	5.13%	16,094.41	5.08%	15,921.19	4.42%
其他非流动资产	754.65	0.24%	754.65	0.24%	-	-
<b>非流动资产合计</b>	<b>139,130.06</b>	<b>44.64%</b>	<b>141,214.19</b>	<b>44.53%</b>	<b>138,733.10</b>	<b>38.48%</b>
<b>资产总计</b>	<b>311,677.49</b>	<b>100.00%</b>	<b>317,094.01</b>	<b>100.00%</b>	<b>360,568.42</b>	<b>100.00%</b>

截至 2022 年末、2023 年末及 2024 年 3 月末，上市公司的资产总额分别为 360,568.42 万元、317,094.01 万元和 311,677.49 万元。其中流动资产总额分别为 221,835.33 万元、175,879.82 万元和 172,547.43 万元，占资产总额比重分别为 61.52%、55.47%和 55.36%，主要为货币资金、应收账款、应收款项融资及存货。非流动资产总额分别为 138,733.10 万元、141,214.19 万元和 139,130.06 万元，占资产总额比重分别为 38.48%、44.53%和 44.64%，主要为固定资产。

## 2、负债构成分析

2022 年末、2023 年末及 2024 年 1-3 月，上市公司负债规模及主要构成情况如下表所示：

单位：万元

项目	2024年3月31日		2023年12月31日		2022年12月31日	
	金额	比例	金额	比例	金额	比例
短期借款	21,963.34	10.14%	16,106.95	7.38%	-	-
应付票据	33,203.71	15.32%	40,172.63	18.40%	37,593.68	14.28%
应付账款	35,554.28	16.41%	31,368.07	14.37%	38,438.34	14.60%
预收款项	-	-	-	-	-	-
合同负债	10,457.50	4.83%	12,620.13	5.78%	13,759.97	5.23%
应付职工薪酬	4,964.00	2.29%	8,126.15	3.72%	11,445.88	4.35%
应交税费	693.12	0.32%	568.21	0.26%	1,313.39	0.50%
其他应付款	5,306.19	2.45%	5,024.31	2.30%	26,237.92	9.97%
一年内到期的非流动负债	41,044.71	18.94%	40,458.01	18.53%	36,706.58	13.95%
其他流动负债	2,135.32	0.99%	2,181.34	1.00%	6,063.88	2.30%

项目	2024年3月31日		2023年12月31日		2022年12月31日	
	金额	比例	金额	比例	金额	比例
<b>流动负债合计</b>	<b>155,322.19</b>	<b>71.68%</b>	<b>156,625.81</b>	<b>71.75%</b>	<b>171,559.65</b>	<b>65.18%</b>
租赁负债	895.12	0.41%	1,187.46	0.54%	-	-
长期应付款	46,768.38	21.58%	46,593.12	21.34%	77,937.99	29.61%
预计负债	10,255.10	4.73%	10,255.10	4.70%	10,593.26	4.02%
递延所得税负债	460.06	0.21%	564.13	0.26%	319.25	0.12%
递延收益-非流动负债	2,993.47	1.38%	3,062.98	1.40%	2,783.76	1.06%
<b>非流动负债合计</b>	<b>61,372.13</b>	<b>28.32%</b>	<b>61,662.79</b>	<b>28.25%</b>	<b>91,634.27</b>	<b>34.82%</b>
<b>负债合计</b>	<b>216,694.32</b>	<b>100.00%</b>	<b>218,288.60</b>	<b>100.00%</b>	<b>263,193.91</b>	<b>100.00%</b>

2022年末、2023年末及2024年3月末，上市公司的负债总额分别为263,193.91万元、218,288.60万元和216,694.32万元。其中流动负债总额分别为171,559.65万元、156,625.81万元和155,322.19万元，占负债总额比重分别为65.18%、71.75%和71.68%，主要为应付票据、应付账款及合同负债。非流动负债总额分别为91,634.27万元、61,662.79万元和61,372.13万元，占负债总额比重分别为34.82%、28.25%和28.32%，主要为长期应付款。

### 3、偿债能力分析

2022年末、2023年末及2024年3月末，公司偿债能力相关指标情况如下：

项目	2024年3月31日	2023年12月31日	2022年12月31日
资产负债率（合并）	69.53%	68.84%	72.99%
流动比率（倍）	1.11	1.12	1.29
速动比率（倍）	0.72	0.73	0.92

注：1、资产负债率=（负债总额÷资产总额）×100%；

2、流动比率=流动资产÷流动负债；

3、速动比率=（流动资产-存货余额）÷流动负债。

2023年末较2022年末资产负债率、流动比率、速动比率均小幅下降，主要系资产负债结构有所改变，偿债能力总体得到提升；2024年3月末资产负债率、流动比率、速动比率较2023年末变化较小，基本保持稳定。

### 4、营运能力分析

2022年末、2023年末及2024年3月末，公司营运能力相关指标情况如下：

项目	2024年3月31日*	2023年12月31日	2022年12月31日
总资产周转率（次）	0.12	0.44	0.51
应收账款周转率（次）	1.01	4.65	5.52
存货周转率（次）	0.52	2.10	2.13

注：2024年营运能力数据未进行年化

1、总资产周转率=营业收入/总资产期初期末平均账面价值；

2、应收账款周转率=营业收入/应收账款期初期末平均账面价值；

3、存货周转率=营业成本/[(期初（存货净额+合同资产）+期末（存货净额+合同资产）)/2]。

2023年末总资产周转率、应收账款周转率及存货周转率较2022年末均有所下降。2024年3月末较2023年末总资产周转率、应收账款周转率及存货周转率均进一步下降，主要系上市公司中高端机床销售增加，产品结构发生变化，致使相关机床制造交付流程加长，订单回款速度略有下降所致。

## （二）本次交易前上市公司的经营成果分析

### 1、损益构成分析

2022年、2023年及2024年1-3月，上市公司损益构成情况如下表所示：

单位：万元

项目	2024年1-3月		2023年		2022年	
	金额	比例	金额	比例	金额	比例
一、营业总收入	<b>37,013.16</b>	<b>100.00%</b>	<b>150,140.15</b>	<b>100.00%</b>	<b>167,028.82</b>	<b>100.00%</b>
其中：营业收入	37,013.16	100.00%	150,140.15	100.00%	167,028.82	100.00%
二、营业总成本	<b>41,587.71</b>	<b>112.36%</b>	<b>172,719.08</b>	<b>115.04%</b>	<b>179,876.65</b>	<b>107.69%</b>
其中：营业成本	34,486.13	93.17%	139,879.90	93.17%	143,666.40	86.01%
税金及附加	335.41	0.91%	1,338.50	0.89%	1,740.49	1.04%
销售费用	2,035.35	5.50%	9,384.60	6.25%	8,182.84	4.90%
管理费用	4,002.15	10.81%	18,608.72	12.39%	19,629.07	11.75%
研发费用	59.36	0.16%	778.42	0.52%	1,440.42	0.86%
财务费用	669.31	1.81%	2,728.95	1.82%	5,217.42	3.12%
加：其他收益	327.81	0.89%	21,782.15	14.51%	3,309.40	1.98%
投资净收益	300.39	0.81%	4,460.94	2.97%	15,687.48	9.39%
资产减值损失	-38.30	-0.10%	-2,449.93	-1.63%	-1,108.75	-0.66%
信用减值损失	-58.77	-0.16%	351.27	0.23%	-1,430.19	-0.86%

项目	2024年1-3月		2023年		2022年	
	金额	比例	金额	比例	金额	比例
资产处置收益	21.17	0.06%	1,379.84	0.92%	-	-
<b>三、营业利润</b>	<b>-4,022.24</b>	<b>-10.87%</b>	<b>2,945.35</b>	<b>1.96%</b>	<b>3,610.12</b>	<b>2.16%</b>
加：营业外收入	56.94	0.15%	348.16	0.23%	225.36	0.13%
减：营业外支出	22.64	0.06%	261.74	0.17%	446.12	0.27%
<b>四、利润总额</b>	<b>-3,987.94</b>	<b>-10.77%</b>	<b>3,031.77</b>	<b>2.02%</b>	<b>3,389.36</b>	<b>2.03%</b>
减：所得税	-15.53	-0.04%	113.21	0.08%	2,309.30	1.38%
<b>五、净利润</b>	<b>-3,972.41</b>	<b>-10.73%</b>	<b>2,918.56</b>	<b>1.94%</b>	<b>1,080.06</b>	<b>0.65%</b>
其中：少数股东损益	90.99	0.25%	-557.14	-0.37%	-1,495.54	-0.90%
归属于母公司所有者的净利润	-4,063.40	-10.98%	3,475.70	2.31%	2,575.60	1.54%
加：其他综合收益	10.94	0.03%	-123.81	-0.08%	-7.83	0.00%
<b>六、综合收益总额</b>	<b>-3,961.47</b>	<b>-10.70%</b>	<b>2,794.75</b>	<b>1.86%</b>	<b>1,072.23</b>	<b>0.64%</b>

2022、2023年及2024年1-3月，公司分别实现营业收入167,028.82万元、150,140.15万元和37,013.16万元，实现归属于母公司所有者净利润分别为2,575.60万元、3,475.70万元和-4,063.40万元，上市公司2024年1-3月净利润较2023年降幅明显，主要系上市公司于2023年12月收到2亿元政府补助，净利润大幅升高所致。报告期内，上市公司研发费用金额及占比逐年下降，主要系研发项目费用化减少所致。

## 2、盈利能力分析

2022、2023年及2024年1-3月，公司营运能力相关指标情况如下，

项目	2024年1-3月	2023年度	2022年度
销售毛利率	6.83%	6.83%	13.99%
净利率	-10.73%	1.94%	0.65%
每股收益（元/股）	-0.02	0.02	0.01

注：1、销售毛利率=（营业收入-营业成本）/营业收入；

2、净利率=净利润/营业收入；

3、每股收益=归属于母公司所有者的净利润/普通股总股数

2023年销售毛利率较2022年有所下降，主要系上市公司机床配套产品及租赁业务毛利率较低所致。2024年1-3月净利率较2023年有所下降，主要系收

入受整体行业影响下滑，且未能同比例缩减相关固定成本，导致净利润下降所致。

## 二、标的资产行业基本情况

### （一）金属切削机床行业情况

#### 1、金属切削机床行业

##### （1）金属切削机床行业概况

机床是制造业的“工业母机”，按照加工方式，金属加工机床可以分为金属切削机床和金属成形机床。金属切削机床是金属加工机床中占比较大的组成部分，也是机床工具行业中地位显著、具有代表性的产品。根据中国机床工具工业协会及国家统计局的统计数据，2023 年中国金属加工机床总消费额 1,816 亿元人民币，同比下降 6.2%，其中金属切削机床消费额为 1,108 亿元人民币，同比下降 15.0%，金属切削机床占金属加工机床消费总额比例为 61.06%。长期来看，金属切削机床消费额占金属加工机床消费总额比例长期维持在约 2/3 的水平。

《中华人民共和国国民经济和社会发展第十四个五年规划和 2035 年远景目标纲要》中将机床行业列为重点发展行业。《制造业设计能力提升专项行动计划（2019-2022 年）》明确指出：“在高档数控机床领域要实现原创设计突破，强化高端装备制造业的关键设计，重点突破系统开发平台和伺服机构设计”。

《产业结构调整指导目录（2024 年本）》将“高端数控金属切削机床及配套数控系统：5 轴高端加工机床、高速高精度数控机床、多工艺复合、柔性加工机床，高性能数控转台、大功率高速电主轴，高精度主轴单元、精密级以上滚动功能部件、进给传动零部件、动静压或静压支撑部件、数控摆角头、加工附件头、伺服动力刀塔及刀架、高速换刀机械手及刀库、高速高精度大型卡盘、自动化制造所需特殊功能部件与机床附件、数字化制造系统所需的工业机器人、硬质合金、超硬材料等切削刀具及工具系统、高性能磨料磨具、量具量仪”在内的产品列为鼓励发展项目。《推动大规模设备更新和消费品以旧换新行动方案》提出“到 2027 年，规模以上工业企业数字化研发设计工具普及率、关键工序数控化率分别超过 90%、75%”。同时，航空航天、新能源汽车领域被列为



我国“十四五”规划中重要的战略性新兴产业，工程机械、轨道交通、船舶领域不断推进制造业优化升级，机床产品下游应用领域的持续发展会进一步拉动对数控机床的市场需求。

中国虽然是机床的生产大国，但由于核心尖端技术被发达国家掌控，关键零部件受到德国和日本等国家的出口限制，导致国内机床行业目前规模大但竞争力不强。从过去的“巴统清单”到现在的“瓦森纳协定”，发达国家一直把五轴数控系统及五轴联动数控机床作为战略物资实行出口许可证制度，对包括中国在内的诸多国家实行了严格的技术封锁。因此，国内高端机床自主可控性需求迫切，进口替代需求空间巨大，高端机床市场增长可期。

## （2）金属切削机床市场规模

### 1) 全球市场

根据德国机床制造商协会（简称“VDW”）数据，2022 年全球机床行业产值约 5,927 亿元，2002-2022 年 CAGR 约 3.69%，我国机床产值约 1,897 亿元，占比约 32%，2000-2021 年 CAGR 约 12%。

图：全球机床行业产值及增长率

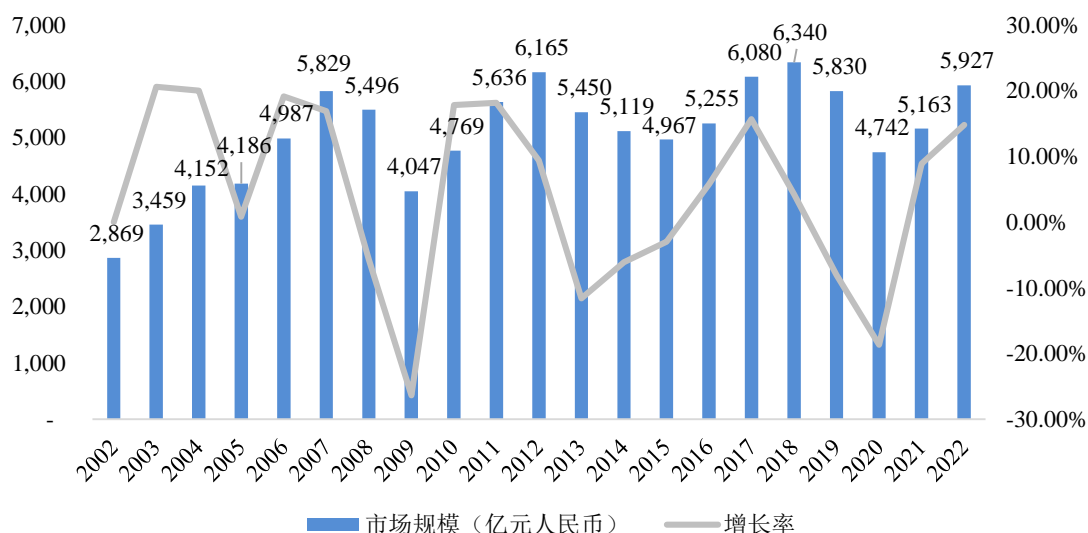

数据来源：VDW

### 2) 中国市场

我国机床行业发展极大程度上受制造业整体形势影响，呈现出明显周期性。2012-2019 年随中低端制造业向东南亚转移，高端制造业向发达国家回流，中国

机床产业进入下行调整周期；2020-2021年，制造业强劲复苏以及机床产业国产替代趋势拉动产业回暖；2022年受宏观经济增速放缓影响，金属切削机床产量同比再次下滑；2023年产量61.3万台，同比增长6.4%，结束长期连续下滑。展望未来，新一轮上行周期叠加中国制造业产业转移，机床更新升级和国产替代需求将驱动行业长期稳定增长。

图：中国金属切削机床产量及增长率

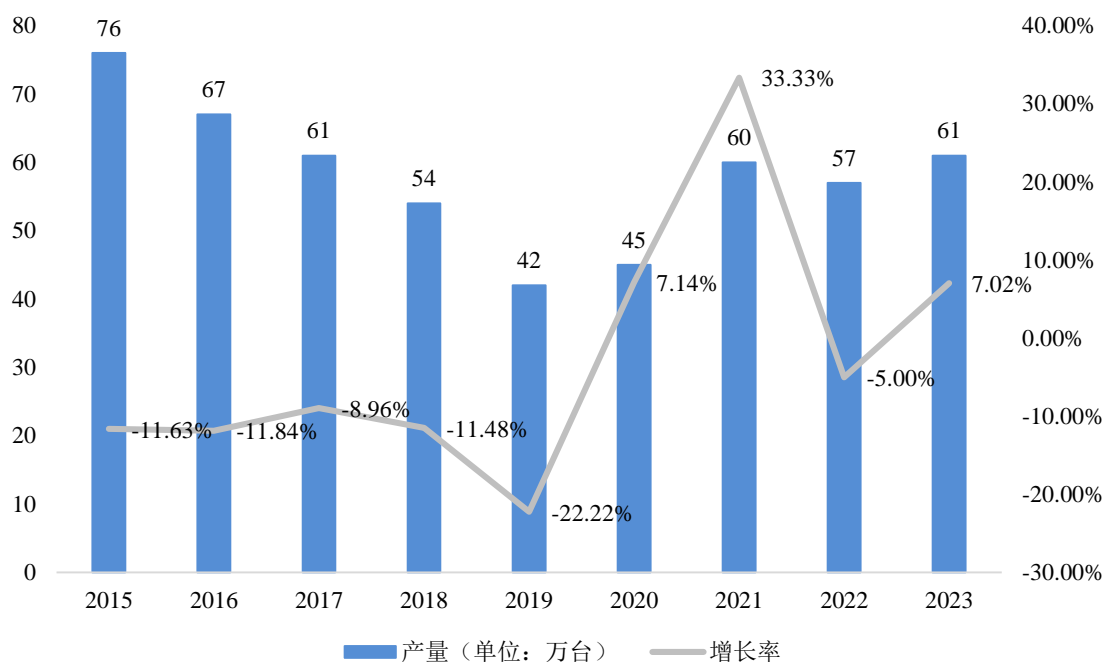

数据来源：中国机床工具工业协会

### （3）金属切削机床行业发展情况

#### 1) 制造业转型升级，政策催化制造业逐步复苏

稳增长政策催化下，制造业投资开始复苏，带来对数控机床的需求增加。根据国家统计局数据，2021-2023年，我国制造业固定资产投资同比增速分别为13.50%、9.10%、6.50%。

图：中国制造业固定资产投资完成额同比增长

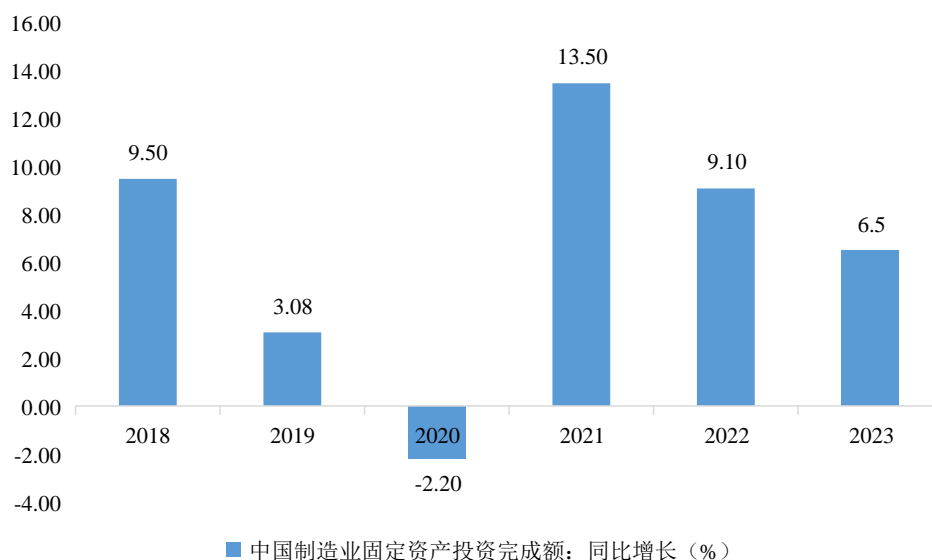

数据来源：国家统计局

2023年8月的国务院第二次全体会议上，针对做好“着力扩大国内需求，继续拓展扩消费、促投资政策空间”等工作进行再部署、再推进，凸显稳增长决心，房地产、制造业有望获得更大力度支持，推动制造业投资复苏。制造业的较快发展。2023年9月，各地区各部门抓紧推动稳经济一揽子政策落实落地，相关配套政策和实施细则应出尽出。2024年3月，国务院印发《推动大规模设备更新和消费品以旧换新行动方案》的通知，政策效应加快释放，带来对数控机床等设备的更新替代需求。

随着我国制造业不断优化升级，中国正在经历从高速发展向高质量发展的重要阶段，对机床的加工精度、效率、稳定性等精细化指标要求逐渐提升，中高端产品的需求日益增加。在此大背景下，中国机床市场的结构升级将向自动化成套、客户定制化和普遍的换档升级方向发展，产品由普通机床向数控机床、由低档数控机床向中高档数控机床升级。

## 2) 机床数控化率提升，高档数控机床进口替代空间广阔

中国机床行业目前大而不强，部分高端五轴数控机床无法自给自足，依赖从国外进口，在出口限制之下，国内重要企业的战略装备生产出现“卡脖子”问题，航空、航天、船舶、核、电子等领域急需的五轴高端数控机床面临供应安全的挑战。

机床行业亟需产品结构升级，以上市公司为代表的国内数控机床企业有巨大的进口替代市场空间。据中国机床工具工业协会数据推算，2023 年国产金属切削机床数控化率已经达到 45.46%，较 2013 年提升 16%，但相较欧美日等发达国家仍有较大提升潜力。《推动大规模设备更新和消费品以旧换新行动方案》提出“到 2027 年，规模以上工业企业数字化研发设计工具普及率、关键工序数控化率分别超过 90%、75%”，未来我国数控机床行业发展空间巨大。

图：2015-2023 年中国金属切削机床产量及机床数控化率

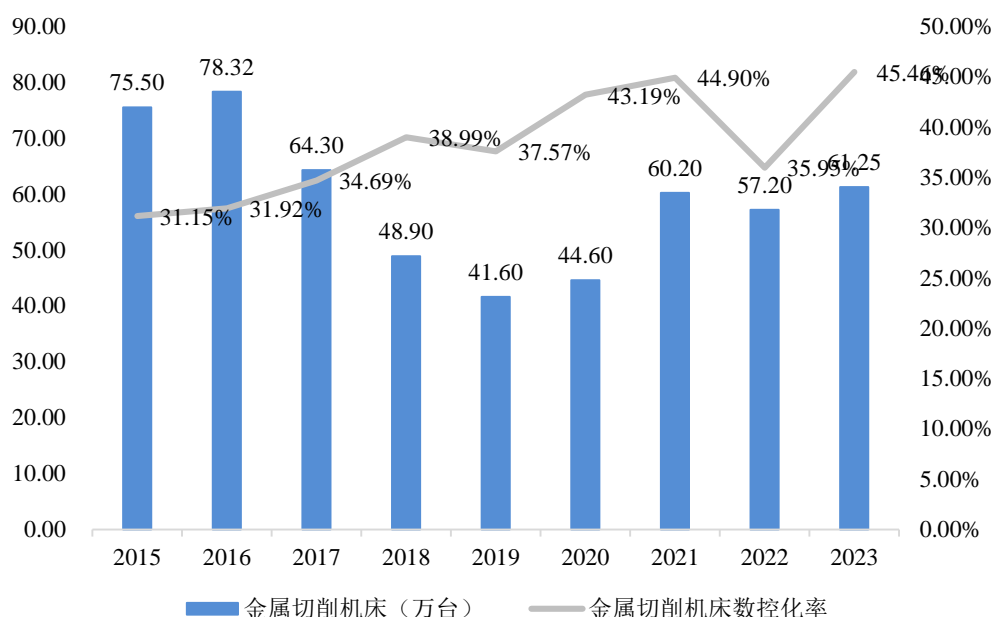

数据来源：Wind

### 3) 行业加速转型，新增长点凸显

制造业转型升级，对高端机床的需求持续扩大。高端数控机床主要应用于航空、航天、船舶、能源、汽车、模具、刀具等重点领域，存量更新市场规模巨大、市场增长可期。

以航空领域为例，高端数控机床主要市场为军用飞机及民用飞机市场。民机市场方面，根据《中国商飞公司市场预测年报（2022-2041）》，中国民航业将步入发展质量提升期和格局拓展期，至 2041 年，中国的机队规模将达到 10,007 架，中国航空市场将成为全球最大的单一航空市场。飞机整机制造具备较强产业链带动效应，对五轴数控机床等高端制造装备的需求将进一步增加，也对国产替代提出更加强烈的需求，这将成为国内机床企业的重要增长点。同

时产业集群效应将加速全球航空制造业向中国迁移，未来市场空间超过 2.7 万亿元的维修保障、工程服务等航空后市场也将向国内企业开放，带来新的市场机遇。

随着中国制造业加速转型，航空航天、新能源汽车、轨道交通、精密模具等产业迅速崛起，其生产制造过程高度依赖数控机床等智能制造装备，将成为数控机床行业新的增长点，有力推动上述领域所需的高速、高精、高效、高稳定性、智能化、多轴化、复合化等的金属切削数控机床的发展。

## 2、中捷厂及中捷航空航天主要细分行业发展概况

### (1) 五轴数控机床发展概况

#### 1) 五轴数控机床发展情况

五轴联动是指机床基本的直线轴三轴 X、Y、Z 及附加的旋转轴 A、B、C 中的两轴，五个轴同时运动，任意调整刀具或工件的姿态，实现对空间复杂型面的加工。机床轴的绝对数量并非衡量数控机床先进程度的标准，重点在于联动轴数量。

图：五轴联动示意图

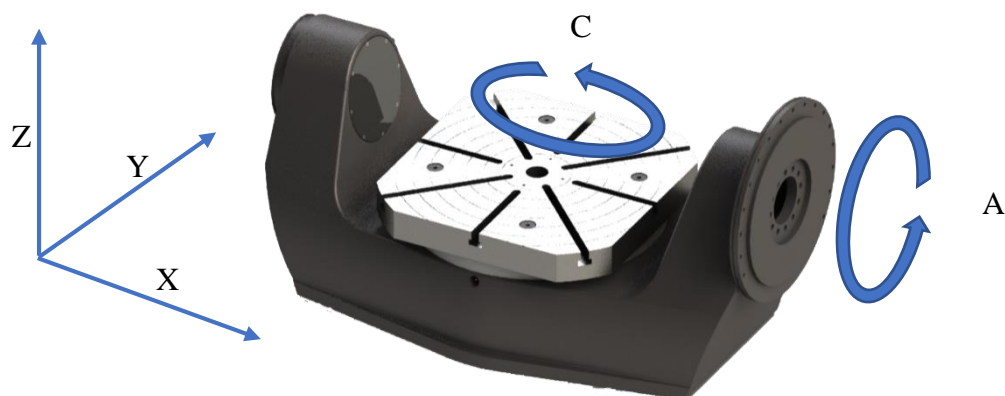

五轴高端数控技术难度大、应用广，集计算机控制、高性能伺服驱动和精密加工技术于一体，是衡量一个国家生产设备自动化技术水平的重要标准之一。五轴数控机床的研制需要具备极强的精密机床设计和制造技术、尖端的数控技术，产品研发和产业化难度极大。目前，五轴高端数控机床是解决航空发动机叶轮、叶盘、叶片、船用螺旋桨等关键工业产品加工的重要手段，对航空航天、

科研、精密器械等行业的发展有重要影响。

中国五轴数控机床市场规模在 2020 年和 2021 年受公共卫生事件影响市场规模有所回落，2022 年以来一直保持较高的增长态势。根据 MIR 数据，2023 年我国五轴数控机床市场销售额达到了约 91.3 亿人民币，预计 2028 年将达到约 173 亿人民币，年复合增长率（CAGR）为 13.64%（2023-2028）。

图：中国五轴数控机床市场规模及增长率

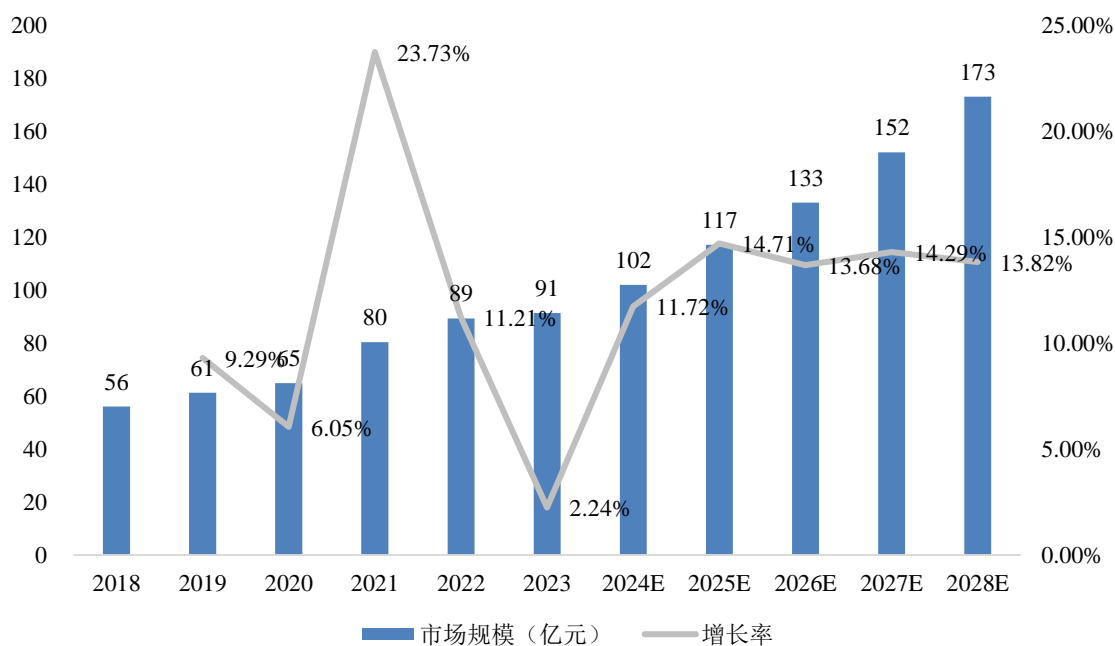

数据来源：MIR 睿工业

受益于国家政策的支持及下游航空、航天、新能源汽车等领域需求的上升，我国高端五轴数控机床市场规模不断扩大，整体处于供不应求的市场状态。根据中商产业研究院数据，中国市场在过去几年增长较快，2023 年我国五轴高端数控机床市场规模达到 112 亿元，近五年年均复合增长率（CAGR）达 15.52%，预计 2024 年市场规模将达到 120 亿元。

图：中国高端五轴数控机床市场销售额及增长率

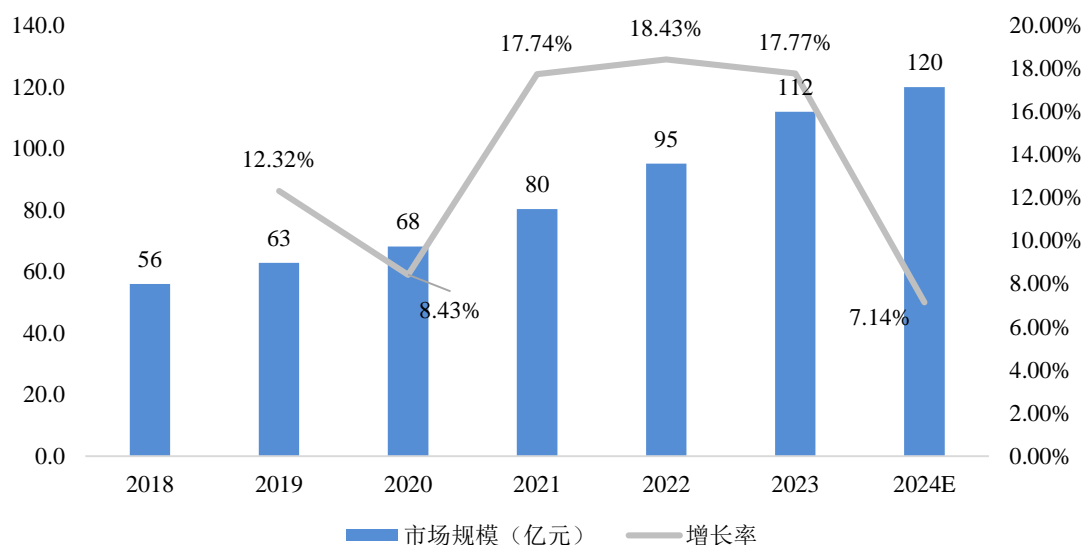

数据来源：中商产业研究院

## (2) 加工中心发展概况

数控加工中心属于应用最广泛的高效自动化数控机床，综合加工能力较强，较为适用对形状较复杂、精度要求高的单件加工或中小批量多品种生产。数控加工中心能进行自动换刀，通过工件和刀具在多轴控制下的相对运动，实现对复杂零部件的精密加工。按照主轴在空间所处的状态、加工中心立柱的数量、功能特征的不同进行分类，具体分类方式及特点如下：

图：加工中心的分类及具体特点介绍

按主轴在空间所处的状态			按加工中心立柱的数量	
<b>立式加工中心</b>	<b>卧式加工中心</b>	<b>立卧式加工中心</b>	<b>单柱式加工中心</b>	<b>双柱式（龙门）加工中心</b>
<ul style="list-style-type: none"> <li>主轴处于垂直状态</li> <li>受立柱高度及换刀装置限制，不能加工太高的零件</li> <li>适合加工盘、套、板类零件，所加工工件体积相对较小</li> </ul>	<ul style="list-style-type: none"> <li>主轴处于水平状态。</li> <li>一次装夹后，可完成除安装面和顶面以外的其余四个表面的加工</li> <li>适合加工箱体类零件，加装角度头后可以实现五面体加工</li> </ul>	<ul style="list-style-type: none"> <li>主轴可作垂直和水平转换</li> <li>结合了立式、卧式等几种布局结构的特点，适用于多种不同类型的零件加工</li> </ul>	<ul style="list-style-type: none"> <li>加工中心仅有一个立柱</li> </ul>	<ul style="list-style-type: none"> <li>可以实现多方向的加工，完成对工件五个表面的加工</li> <li>在航空航天、模具制造和轨道交通等领域有着重要的应用</li> </ul>
按其功能特征				
<b>镗铣加工中心</b>	<b>钻削加工中心</b>	<b>车削加工中心</b>	<b>复合加工中心</b>	
<ul style="list-style-type: none"> <li>以镗、铣加工为主</li> <li>适用于加工箱体、壳体以及各种复杂零件的特殊曲线和曲面轮廓的多工序加工</li> </ul>	<ul style="list-style-type: none"> <li>以钻削加工为主，刀库形式以转塔头形式为主</li> <li>适用于中小零件的钻孔、扩孔、铰孔、攻螺纹等多工序加工</li> </ul>	<ul style="list-style-type: none"> <li>以车削为主，机床上配备有转塔式刀库或由换刀机械手和链式刀库组成的刀库</li> <li>可加工各种回转表面，如内外圆柱面、内外圆锥面、螺纹、沟槽、端面成形面等</li> </ul>	<ul style="list-style-type: none"> <li>能够在—台设备上完成车、铣、镗、钻等多工序加工</li> <li>既能减少装卸时间，提高生产效率，又能保证和提高形位精度</li> </ul>	



近年来，我国加工中心产销量均有大幅增长，整体市场潜力巨大。根据中国机床工具工业年鉴数据，中国 2021 年加工中心产量为 28,200 台，同比增长 31.00%；销量为 35,011 台，同比增长 52.40%；销售额为 138.40 亿元，同比增长 48.80%，加工中心产销量均大幅增长。

加工中心进口依赖度高，重点产品仍待突破。我国加工中心进口额远高于出口额，进口依赖度高，重点产品仍待突破，国产替代空间较大。根据海关统计数据，2023 年我国加工中心进口总额 19.90 亿美元，出口总额为 10.0 亿美元，进出口逆差达约 9 亿美元。加工中心作为近年我国进口金额最高的金属加工机床品种，占 2023 年我国金属加工机床进口金额比例高达 32.7%。

图：2023 年进口金额排前五位的金属加工机床品种

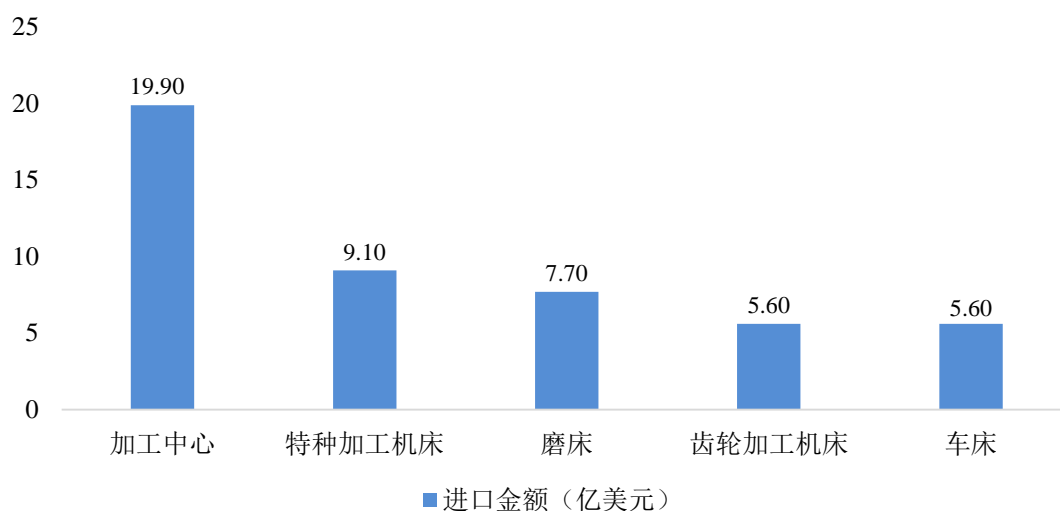

数据来源：海关总署

图：2023 年出口金额排前五位的金属加工机床品种

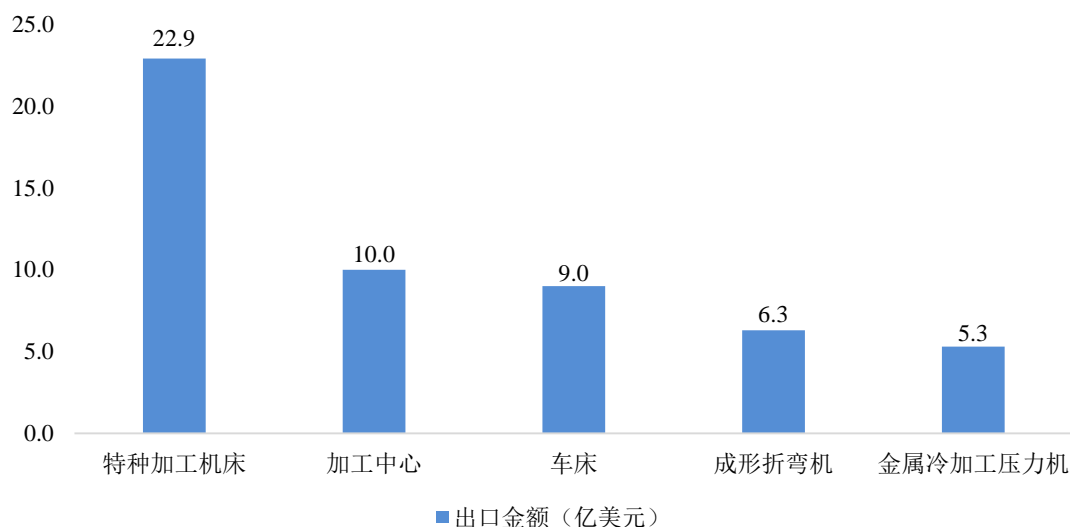



数据来源：海关总署

### 3、行业竞争格局和市场化程度

#### （1）标的公司所处行业竞争格局

##### ①低端市场产能过剩，国内产品竞争力有待提高

在低端产品领域，国内企业产品同质化较为严重，市场竞争较为激烈；在中端产品领域，国内企业面临国内及国外企业的竞争；在高端领域，国内企业主要与国外企业竞争，与技术领先的发达国家机床企业相比，国内的中高端产品竞争力有待提高。同时，出于对技术保密的考虑，最高技术含量的机床及零部件较少向中国销售。

##### ②行业转型升级，高端数控机床成为增长点

随着中国制造业转型升级，精密模具、新能源、航空航天、轨道交通、工程机械等新兴产业迅速崛起，其生产制造过程高度依赖数控机床等智能制造装备，高速、高精、高效、高稳定性、智能化、多轴化、复合化的金属切削数控机床成为数控机床行业新的增长点。

##### ③国产品牌崛起，政策助力加速高端数控机床国产化

中国作为制造业大国，市场需求巨大，吸引了大批国际品牌数控机床企业入驻抢占中国市场。德马吉、马扎克、大隈等国际数控机床品牌具备先发优势，技术水平和品牌知名度较高，在全球数控机床产业中高端市场占据较高份额。

国产数控机床产业经过几十年的发展，不断自主研发和汲取国外经验，从无到有、不断壮大，产生了如沈阳机床、秦川机床等一定规模体量的老牌企业，也出现了如科德数控、海天精工等一批发展迅速的新型中高端机床厂商。其中沈阳机床随着逐步重整产业升级，能够针对自身专注的应用领域和产品类型提供高性能、高品质的高端机床产品，逐步恢复市场信心。同时，这些老牌企业和新兴厂商借助我国制造业转型、中高端数控机床需求上升、进口替代等有利市场条件，一方面努力提升自身产品和技术水平，一方面通过各种融资手段，增强资金实力，实现快速发展。

##### ④外资企业持续布局中国市场

近两年，外资企业持续布局中国市场，抢滩中国制造转型升级、设备更新的市场机遇。例如，德玛吉官方公开信息表示，德玛吉在平湖投资 7,500 万欧元建设针对中国市场的全新工厂，新工厂主要生产 5 轴加工中心机床，计划于 2023 年春季投产；格劳博官方公开信息表示，在大连开工建设五期新工厂，总投资 1.3 亿元人民币，已于 2022 年 9 月正式竣工投产，新工厂将用于系统机床、柔性交钥匙生产线以及四轴和五轴通用加工中心的装备生产；发那科投资约 15.6 亿元在上海扩建工厂，新扩建的工厂将于 2023 年内投产，工厂占地面积合计将达到 34 万平方米，是原有工厂面积的 5 倍；2022 年 7 月，德国（SW）埃斯维机床有限公司二期工厂奠基，中国将成为其全球最大的海外研发制造基地，建成后可实现年产能约 350 台加工中心。

外资企业对中国市场的持续投入也彰显了国内五轴机床行业高企景气和发展前景。

## （2）行业内主要企业及其市场份额

### ①国际主要企业及其市场份额

国际金属切削机床行业的主要企业有山崎马扎克株式会社（MAZAK）、大隈株式会社（OKUMA）、德马吉森精机株式会社（DMG MORI SEIKI）、哈默（HERMLE）、意大利西曼斯（CMS）等。

公司名称	经营情况	市场地位	技术实力
山崎马扎克株式会社（MAZAK）	创立于 1919 年，是全球知名的机床生产制造商。公司在全球拥有日本、美国、英国、新加坡和中国多家生产基地	根据美国机械行业杂志《Metal Working Insider Report》统计，从 2004 年开始，马扎克机床相关产品连续多年居世界首位	车削中心类产品涵盖近 20 个产品系列，数控车床产品上有卓越的技术能力和较高的市场占有率。在全球有 83 处技术中心（技术中心 38 处、技术服务中心 45 处）
大隈株式会社（OKUMA）	创立于 1898 年，是日本最大数控机床厂之一。以生产各类通用数控机床为主。年产量超过 7,000 余台，其中 50% 左右供出口	20 世纪 60 年代已开始研制数控系统—OSP 数控装置，目前年产数控装置 7,000 余台，主轴和伺服电机约 3 万台，在世界排名第 5 位左右	自行开发生产 OSP 数控系统装置，产品以刚性好、效率高、精度稳定、寿命长、操作方便而著称
德马吉森精机株式会社（DMG MORI）	全球领先的机床制造企业，原德国德马吉公司和	DMG MORI 是由德马吉（DMG），森精机（MORI	DMG MORI 是一家国际化的技术集团公司，在全球 79 个国家设立了 157 个销售和服务

公司名称	经营情况	市场地位	技术实力
<b>MORI SEIKI</b>	日本森精机公司合并而成	SEIKI) 两家世界知名机床品牌于 2009 年合并成立的世界级机床制造商。机床产品覆盖车削、铣削、超声加工、激光加工、增材制造等多个领域	网点和 14 家生产工厂，拥有来自全球 40 多个国家约 12,000 名员工。DMG MORI 孜孜不倦追求效率和卓越表现，以更好满足客户的需求并增强客户的业务能力
<b>哈默 (HERMLE)</b>	成立于 1938 年，是德国最著名的机床制造商之一。公司的五轴立式加工中心在国际市场处于领先地位	中小型五轴精密加工领域专家，在德国中小型模具制造五轴机床市场上的占有率位居世界前列	产品在复杂曲面加工、负角度加工、高精密度加工和高速加工等方面具有明显优势。具有机床高刚性、工作台摆动角度大且动态性能好、机床几何精度及位置精度高的特点，适合高精度零件加工。机床性能稳定，精度长期保持性好
<b>意大利西曼斯 (CMS)</b>	建厂于 1969 年，是一家专门生产数控多轴加工中心、热成型机和水射流切割系统的全球领先企业。年销售额超过 8,000 万欧元	产品被广泛应用于航空航天、复材加工业、汽车工业、铸造工业、风电产业和游艇产业等	拥有专业、强大的新产品研发体系、高效的生产管理体系和完善的售后服务体系。公司的先进材料加工技术涉及：五轴高端数控加工中心、热成型机、数控加工机器人、高压水切割系统、柔性夹持系统等

## ②国内主要企业及其市场份额

国内金属切削行业主要企业有海天精工、浙海德曼、秦川机床、华东数控及纽威数控、创世纪、国盛智科等。

公司名称	经营情况	市场地位	技术实力
<b>海天精工</b>	2024 年第一季度，实现营业收入 7.56 亿元；归属上市公司股东的净利润 1.30 亿元	专业制造数控机床的上市企业，拥有宁波大港制造基地、宁波堰山制造基地、大连海天精工制造基地	共计 30 余万平方米的现代化恒温加工装配厂房，员工近 1,900 人，是国家重大技术装备企业，国家高新技术企业，省级高新技术研发中心
<b>浙海德曼</b>	2024 年第一季度，实现营业收入 1.65 亿元；归属于上市公司股东的净利润 0.03 亿元	以数控机床的研发创新、产品普及、成套服务为己任，以其可靠的质量和快速的售后服务在机械行业享有盛誉	国家高新技术企业、浙江省名牌产品企业，拥有行业中全面资深的专业技术人才和高效的管理团队，拥有省级高新技术企业研究开发中心。长期与多家高校合作，拥有核心关键功能部件的自主研发、制造能力
<b>秦川机床</b>	2024 年第一季度，实现营业收入 9.81 亿元；归属上市公司股东的净利润 0.26 亿元	中国精密数控机床与复杂工具研发制造基地，是中国机床工具行业的龙头企业	被授予“质量标杆企业示范”“中国工业企业品牌竞争力 2013 年度评价表彰企业”“陕西省企业诚信奖”等荣誉

公司名称	经营情况	市场地位	技术实力
华东数控	2024 年第一季度，实现营业收入 0.81 亿元；归属上市公司股东的净利润 0.05 亿元	以研发、生产和销售数控机床、普通机床及其关键功能部件为主营业务的高新技术企业	建有省级技术中心、省级工程研究中心、省级工程实验室等研发机构，为山东省高新技术企业。具备并已承担了高档精密数控机床、金太光伏发电等国家级重点项目工程
纽威数控	2024 年第一季度，实现营业收入 5.49 亿元；归属于上市公司股东的净利润 0.70 亿元	专注于中高档数控机床的研发、生产及销售，在我国数控金属切削机床细分行业排名前列	部分产品被评定为“国家重点新产品”“江苏省高新技术产品”“江苏省首台套产品”“江苏省名牌产品”
创世纪	2024 年第一季度，实现营业收入 8.56 亿元；归属于上市公司股东的净利润 0.59 亿元	主要从事数控机床研发、生产、销售、服务为一体的高端智能装备制造，主要产品包括钻攻机、立式加工中心、卧式加工中心、龙门加工中心、数控车床等	产品主要应用于 3C 供应链、汽车零部件、模具、医疗器械、轨道交通、航空航天、石油化工装备、风电、船舶重工等领域
国盛智科	2024 年第一季度，实现营业收入 2.46 亿元；归属于上市公司股东的净利润 0.27 亿元	主要从事金属切削类中高档数控机床以及智能自动化生产线的生产制造，主要产品包括五轴联动立式加工中心、五轴联动龙门加工中心、高速高精立式加工中心、高精高速龙门加工中心、精密卧式加工中心、卧式镗铣加工中心、大型复杂龙门加工中心等	产品主要应用于机械设备、精密模具、汽车、工程机械、工业阀门、新能源、轨道交通、航空航天、石油化工、风电等领域

### （3）行业利润水平

根据中国机床工具工业协会发布的 2021 年和 2022 年经济运行情况，2021 年我国机床工具行业各项主要指标整体保持较高水平，2022 年机床行业整体运行保持稳定增长。

根据中国机床工具工业协会数据，2023 年我国金属切削机床生产额 1,135 亿元人民币，同比下降 6.7%；金属切削机床利润总额为 114 亿元，同比下降 13.4%。2023 年 6 月，金属切削机床转为贸易顺差，未来随着国产替代趋势持续，我国金属切削机床贸易顺差有望继续提升。展望未来，宏观层面大力支持工业母机产业发展，税收、研发和人才培养等方面各项利好政策密集落地，必将有力推动机床工具行业实现高质量发展。随着整体金属切削机床市场回暖，

行业整体营业收入将得到回升。且随着行业逐渐向高端专精方向发展，中高端机床的国产替代加速，中国金属切削机床整体行业利润率有望继续提升。

#### **4、进入该行业的主要障碍**

##### **（1）技术和人才壁垒**

精密机床的设计制造复杂程度高，融合了制造技术、信息技术和管理科学等相关多个学科，覆盖机械制造、信息处理与传输、自适应控制技术、数控系统硬件构成和软件开发、伺服驱动技术、多轴插补技术和网络通讯等多个技术领域。因此，精密机床的设计制造需要长期的技术积累以及高素质团队的协同开发，对企业研发、设计、生产等方面的综合技术实力和自主创新能力提出了较高的要求。由于我国相关产业的起步时间较短，行业发展速度远超专业人才培养速度和尖端技术研发速度，行业内缺乏大量复合型技术人才，技术短板以及专业人才的缺乏将成为行业发展的壁垒。

##### **（2）客户壁垒**

机床的技术指标、产品稳定性、性价比和后续服务是机床销售的硬性条件，机床企业常年积累的市场声誉也是客户决策购买的重要因素。中高端机床中，尽管有国内机床企业能达到国际技术先进水平，并具有性价比，但客户往往会选择市场声誉更好的进口机床产品。客户一旦建立起对产品的信任，忠诚度通常较高。买方长期习惯性使用或接受单一企业的产品和服务，给新进入者在市场开拓、品牌建立等方面造成较大压力，新进入者在短期内难以实现快速突破。

##### **（3）资金壁垒**

机床行业是典型的资金、技术密集型行业。第一，随着国际市场对机床产品的技术要求越来越高，机床产品逐步向多功能化、高速化、精密化发展，机床行业核心技术及零部件的研发周期长，资金需求量大，需要较长时间才能实现资金回笼。第二，机床的生产需要高端设备支持，无论自主研发还是外部引进精密设备均需要大量资金投入，企业进入行业的资金壁垒较高。

#### **5、影响行业发展的有利和不利因素**

##### **（1）有利因素**

### ①国家产业政策的大力支持

国家高度关注工业母机发展，政策持续推动国产替代加速。《中国制造2025》将高端数控机床列为制造业重点发展领域之一；2022年9月首批机床ETF发行，为具有核心技术及科创能力突出的机床企业提供直接融资便利；2023年2月国新办在发布会上强调在“卡脖子”关键核心技术攻关上实现突破，包括对工业母机等领域科技投入。政策端持续支持国产高端数控机床行业发展。

### ②下游行业为机床行业的发展提供重要支撑

金属切削机床广泛应用于航空航天、核工业、电子信息、船舶制造、能源化工、汽车制造等领域，同时，5G时代的到来增加了消费电子的需求，3C行业数控机床的市场景气度维持较高的水平。此外，随着新能源汽车的发展，汽车领域对五轴数控机床的需求也将增加。下游行业的复苏与转型升级有望为数控机床的发展提供重要支撑。

## （2）不利因素

### 1) 关键功能部件的发展滞后

机床产品的性能受核心零部件的技术水平影响。中高档数控机床的核心零部件，例如伺服系统、数控系统、电主轴、摆头、转台等，对机床整体的功能、精度、效率、稳定性及维护成本起到决定性作用。我国数控机床关键零部件大部分仍依赖进口，受制于机床产业发达的国家。虽然我国已经出台一系列政策鼓励数控系统及关键部件的自主开发，但短期内取得突破性进展的难度仍然较大。

### 2) 产业集中度低

我国金属切削机床产业集中度较低，规模化生产能力较弱，进而影响了对产品研发和生产制造装备的投入，削弱了金属切削机床产品的市场竞争力和行业竞争力。

### 3) 人才培养周期长，高级人才匮乏

数控机床行业作为技术密集型行业，研发人员需要具备多学科交叉研究能力，产品开发人员需要熟知用户工艺，生产制造人员需要熟悉数控机床使用操

作规范并具有解决生产问题的经验，多种人员综合才能完成企业整体产品技术水平及服务能力的突破。行业对人才的高专业性要求拉长了人才培养周期，而国内机床领域发展较晚，人才培养积累时间较短，致使行业高级人才的匮乏成为制约企业发展的重要因素。

## 6、行业技术水平及技术特点

### （1）技术、业态、模式等方面的发展情况

1）技术方面，五轴联动加工技术的推广及普及是行业未来的发展方向

舰艇、飞机、火箭、卫星、飞船中许多关键零件的材料、结构、加工工艺都有一定的特殊性和加工难度，用传统加工方法无法达到要求，必须采用五轴联动以及高速、高精度的数控机床才能满足加工要求。随着汽车轻量化趋势不断加强，由多个零件组成的传统部件向单一零件整合，零件加工特征由平面转向空间。目前国际上主要汽车零部件加工装备供应商包括格劳博、马扎克、德玛吉等均大量采用五轴机床组建生产线，五轴联动加工技术的推广及普及是行业未来的发展方向。

2）业态方面，完成单一工序的单体机床需求逐步减少，完成多工序的柔性制造单元需求逐步增加

柔性制造单元是为满足多品种、小批量零件高效加工，以单台或多台五轴加工中心或复合化加工中心配合小型自动化物流装置组成的制造单元。柔性制造单元将以“数控机床+小型物流装置（工业机器人、自动交换托盘库、桁架机械手等）”成套设备出现，可及时解决劳动力生产成本急剧上升的痛点。下游生产企业竞争加剧以及成本上升，尤其是劳动力生产成本急剧上升以及劳动力短缺情况愈加频繁，导致更多无人化或少人化制造系统的出现，下游客户对多品种小批量且能快速响应加工市场的柔性制造单元的需求将上升。

3）模式方面，由单一产品销售向智能制造系统集成方案方向发展

长期以来，国内大多数数控机床企业只专注于生产某一领域的机床产品，并不具备提供自动化生产线的解决方案能力。近年来，下游企业对机床供应商提出新需求，趋向于与具备成套设备生产能力、提供全套解决方案或承担更为复杂的工程总承包项目能力及自动化系统改造能力的供应商合作。拥有自动化、

柔性化、智能化生产线“交钥匙”工程能力的智能制造系统集成商将可以满足客户个性化、定制化、差异化的生产需求，进而提高客户黏性。此外，国家和地方对制造业进行自动化生产线建设的政策鼓励也必将推动智能制造装备供应商向智能制造系统集成方案提供商转变。

## 7、行业周期性与区域性特征

### （1）周期性

机床行业的周期性主要与下游行业发展周期及机床设备更新周期相关，下游行业的发展趋势与机床更新周期相结合，共同影响了机床行业的周期性。从更新周期来看，机床设备受使用频率、保养水平和使用环境等因素的影响，其一般寿命约为 10 年左右。由中国机床工具工业协会的统计数据可知，上一轮全球机床行业的产值和消费高峰出现于 2011 年前后，当前，整个产业正处于新一轮的存量替换周期中。

同时，我国当前正处于产业结构调整升级的关键阶段，高端制造业在经济中的比重将显著提升，高性能数控机床的市场需求将大幅度提高。随着国内国际双循环新发展格局和国内统一大市场的形成，支撑工业母机突破的研发体系、供应体系、政策服务、用户验证等多方面协同和支持能力也进一步提升。展望未来，随着新一代信息技术与制造业的深度融合，互联网、大数据、云计算和 5G 技术不断发展，中国工业母机将会向智能化、高端化方向快速前进。

### （2）区域性

金属切削机床行业的客户群体数量众多、覆盖面广，但行业的销售区域性特征明显。机床行业的发展受地区经济状况及物流行业发展影响，在经济与物流产业发达地区，例如长三角和珠三角地区的生产及销售活动更加活跃。

## 8、所处行业与上下游行业之间的关联性和影响

机床主要原材料为各类铸件、钣金件、精密零件和功能部件、数控系统、电气元器件等，主要应用在汽车、航空航天、工程机械、船舶制造、能源、轨道交通、模具等行业，产业链如下图所示：



图：机床制造行业产业链情况

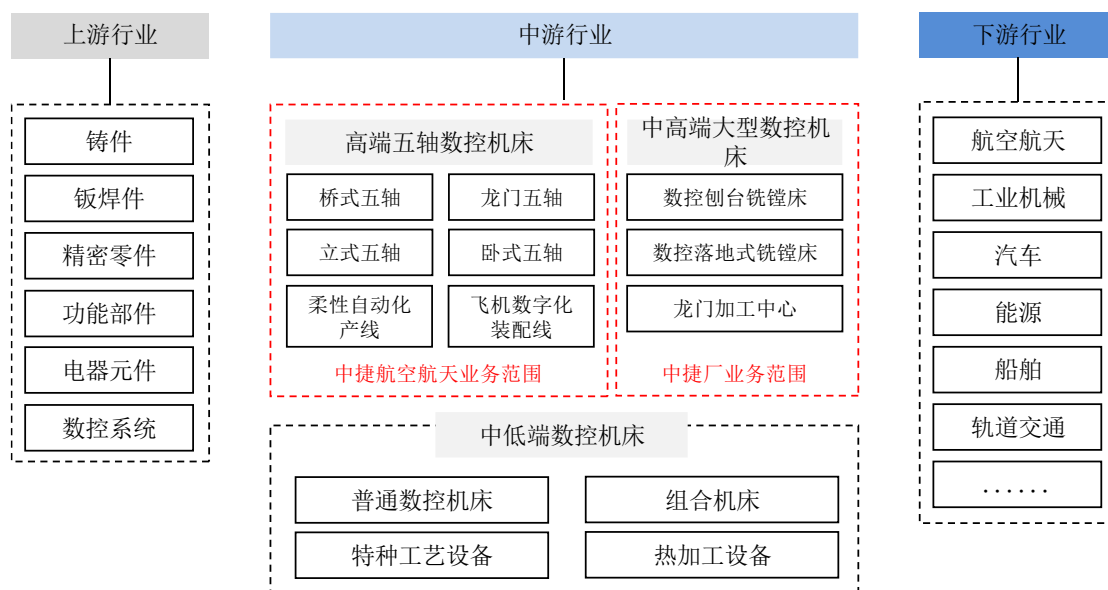

(1) 上游市场概述

据前瞻产业研究院整理，机床成本中结构件、控制系统和传动系统等零部件占比较高，其中结构件占总成本的 35%左右，控制系统占总成本的 22%左右，传动系统占总成本的 20%左右。虽然上游市场整体供需较为平衡，但控制系统和传动系统等中高端零部件存在进口依赖，限制了国内高端数控机床的发展。

行业内大型外资企业大多是集上游功能部件、数控系统、整机生产制造和产品销售一体化的大型企业，在产品质量和产业规模上均具有较大优势。尤其是在技术难度较高的数控系统和关键功能部件领域，大型外资企业的数控系统和关键功能部件仍占据着细分市场的主要市场份额。此外，由于研发资金充足及多年技术沉淀，大型外资企业往往在数控机床、数控系统和关键功能部件的持续迭代改进上也处于领先地位，但同时存在产品价格高昂、交货周期长，售前售后服务昂贵且不及时弊端。

表：核心零部件国产替代情况

核心零部件	进口情况	国产情况	对比分析
数控系统	FANUC, 西门子, 三菱, 海德汉等	华中数控, 广州数控, 科德数控	国产数控系统在高精度, 高速等性能方面与国际先进水平尚存在较大差距
主轴	德国 Kessler, 瑞士 FISCHER, 瑞士 MCT, 瑞士 IBAG, 英国西风, 英国 ABL	昊志机电, 轴研科技, 科隆电机, 阳光精机、伊贝格	具备一定生产能力, 技术仍需迭代提升

核心零部件	进口情况	国产情况	对比分析
丝杠、导轨	日本 THK，德国 Rexroth，台湾上银等	南京工艺，启尖丝杠，汉江机床，江门凯特等	厂商较多但产品技术水平有待提升
刀具工具	瑞典山特维克，美国肯纳，日本京瓷等	株洲钻石，华锐精密、欧科亿、鲍斯股份、恒而达	材料较落后，稳定性不高，平均寿命只有国际先进水平的 1/3-1/2
刀库、刀塔	日本马扎克、哈默等	科德数控、浙海德曼	略落后于国际水平

资料来源：赛迪顾问、开源证券研究所

## （2）下游行业市场需求情况

### 1) 航空航天

航空航天产品的关键零部件大量采用钛合金、高强度耐热合金钢、工程陶瓷等难加工材料和先进复合材料，对机床工具行业不断提出新的技术要求。随着制造技术的发展与进步，航空航天工业对高速、精密、复合、多轴联动等高技术产品都有需求，也将涉及重型、超重型以及极限制制造装备等。在军用航空航天方面，我国军费开支一直保持稳定增长，2023 年我国中央本级国防支出预算为 15,537 亿元，同比增长 7.2%，2013 年至 2023 年复合增速为 8.03%。国防装备产业链的增长对数控机床的需求将进一步增加。在民用航空航天方面，根据《中国商飞公司市场预测年报（2018-2037）》，预计到 2037 年，我国将累计交付 9,008 架客机，价值约 9 万亿元人民币。飞机整机制造具备产业链带动效应，是国内制造业转型升级的重要契机，期间对五轴高端数控机床等高端制造装备的需求将进一步增加。

### 2) 工业机械

近年来，我国机械行业增加值增速有所放缓，根据工信部公布的数据显示，2016 年至 2023 年，中国机械工业增加值增速整体在经历低谷后逐渐回升，目前行业运行保持稳定，主要经济指标实现平稳增长，2023 年同比增长 8.7%，略高于同期全国工业平均增速 4.1%。

### 3) 汽车行业

金属切削机床在汽车行业中主要应用在零部件的生产。根据中国汽车工业协会数据显示，2023 年，我国汽车产销量分别达 3,016.1 万辆和 3,009.4 万辆，同比分别增长 11.6%和 12%，年产量双双创历史新高。据统计，2023 年全国

机动车保有量达 4.35 亿辆，其中汽车 3.36 亿辆，鉴于目前中国的人均汽车保有量与发达国家相比仍有较大差距，未来中国的汽车需求量仍将保持稳定增长，同时汽车零部件的国产化率逐渐提高，行业对零部件的精度要求逐渐提升，数控车床和卧式加工车床的市场需求也将增加，进一步带动机床行业发展。

#### 4) 能源行业

能源设备制造业对数控机床的需求主要集中在火电和核电的汽轮机、发电机定子和转子、核电热交换器以及孔板、水轮发电机基座定子和转子、风电整机及零件，以及风电加工装备等关键件。其中，发电设备关键件重量大、形状特殊，精度高，加工难度大，因此需要各种高端、大型数控机床及加工中心等；而电网设备的制造拉动了中小规格数控加工中心产品的大量需求。2022 年，我国一次能源生产总量 46.6 亿吨标准煤，同比增长 9.2%。原油产量 20,472.2 万吨，同比增长 2.9%；天然气产量 2,178 亿立方米，同比增长 6.0%；发电量 8.4 万亿千瓦时，同比增长 2.2%。随着我国经济增速维持较高水平，对于能源的消费量仍有较大的增长空间。

#### 5) 船舶行业

根据中国机床工具工业协会统计，舰船动力系统是保证舰船航行能力、机动性和安全性的最关键系统，常被人们喻为舰船的“心脏”，其价值约占全船设备总成本的 35%，约占总船价的 10%-15%。目前，国内大型舰船动力系统关键零件制造大量使用进口的数控机床和数控系统，关键制造设备受制于人存在巨大的安全隐患，并面临智能制造转型技术瓶颈。随着“海上丝绸之路”等国家海洋战略的提出，我国海洋安全重要性日益凸显，对先进舰船装备需求日趋迫切。目前，我国大型舰船装备制造企业正在转型升级，以进一步满足我国重点领域关键制造装备自主可控发展的战略需求。

#### 6) 轨道交通行业

按照产品和业务分工来看，轨道交通行业对机床的需求大致可以分为以下四个层面：其一是轨道加工和高速铁路路枕加工，其次是机车和车辆的制造，第三是车轮和车辆零部件的制造，第四是运行的日常维护和维修。这些加工制造都急需通用数控金属切削机床、专用数控金属切削机床以及压力机、折弯机

等成形机床。《十四五规划和 2035 年远景目标纲要草案》提出，预计到 2026 年，中国城市轨道交通运营里程有望突破 12,000 公里。国内轨道交通行业的持续需求将有力促进各种类数控机床的发展。

## （二）金属成形机床与压力机行业情况

### 1、行业概况

金属成形机床包括折弯机、卷板机、机械压力机、液压机、剪板机等，可以实现锻造和冲压等加工工艺。根据中国机床工具工业协会及国家统计局的统计数据，2023 年中国金属加工机床总消费额 1,816 亿元人民币，其中金属成形机床消费额 708 亿元人民币，2023 年金属成形机床产量为 15.1 万台。铸造和锻压是装备制造业不可或缺的工艺环节，是众多主机产品和高端装备创新发展的重要支撑和基础保障，关乎装备制造业产业链供应链安全稳定，未来金属成形机床行业将随着下游市场的增长和产业升级迎来新的发展。

### 2、市场规模

#### （1）金属成形机床市场规模

##### 1) 全球市场规模

根据 VDW 德国机床制造商协会年度市场报告数据，2022 年全球金属加工机床产值达到 803 亿欧元，同比增长 12%，其中，金属成形机床产值为 235 亿欧元，占比约为 29.27%。

##### 2) 中国市场规模

根据中国机床工具工业协会数据，2023 年我国金属成形机床产量为 15 万台，同比下降 17.5%；生产额 800 亿元，同比增长 14.6%；消费额为 708 亿元，同比增长 11.8%。

图：2015-2023 年中国金属成形机床产量及消费额

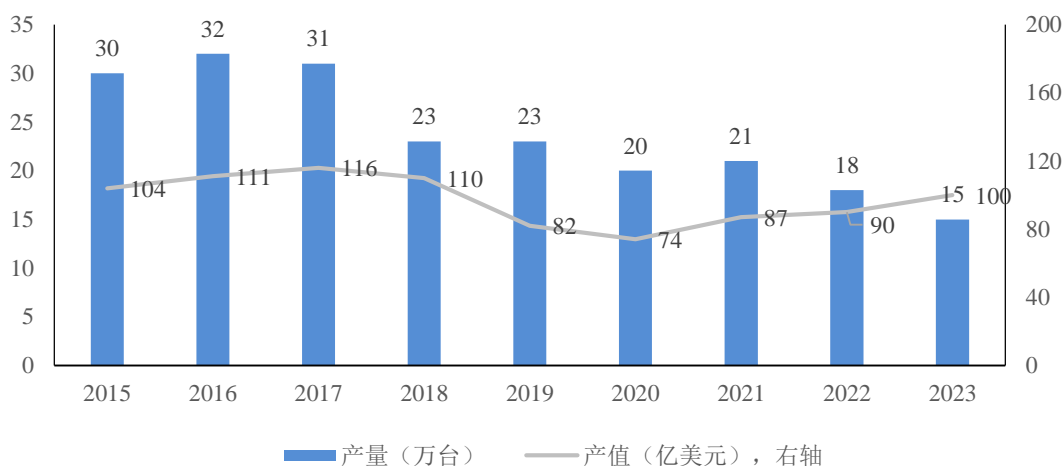

数据来源：中国机床工具工业协会

## （2）液压机市场规模

### 1) 全球市场规模

根据 QYResearch 数据，2022 年全球液压机市场销售额达到了 23.24 亿美元，预计 2029 年全球液压机市场销售额将达到 30.65 亿美元，2022-2029 年的年复合增长率（CAGR）为 4.03%；市场销售量为 3.04 万台，预计 2029 年全球液压机销量将达到 4.67 万台，2022-2029 年的年复合增长率（CAGR）为 6.29%。

图：全球液压机市场销售额及增长率（含预测）

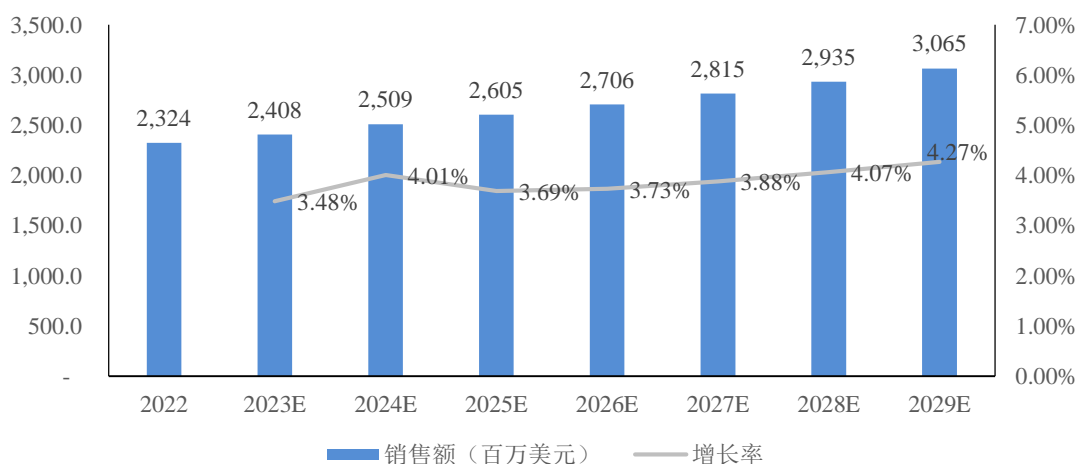

数据来源：QYResearch

图：全球液压机市场销量及增长率（含预测）

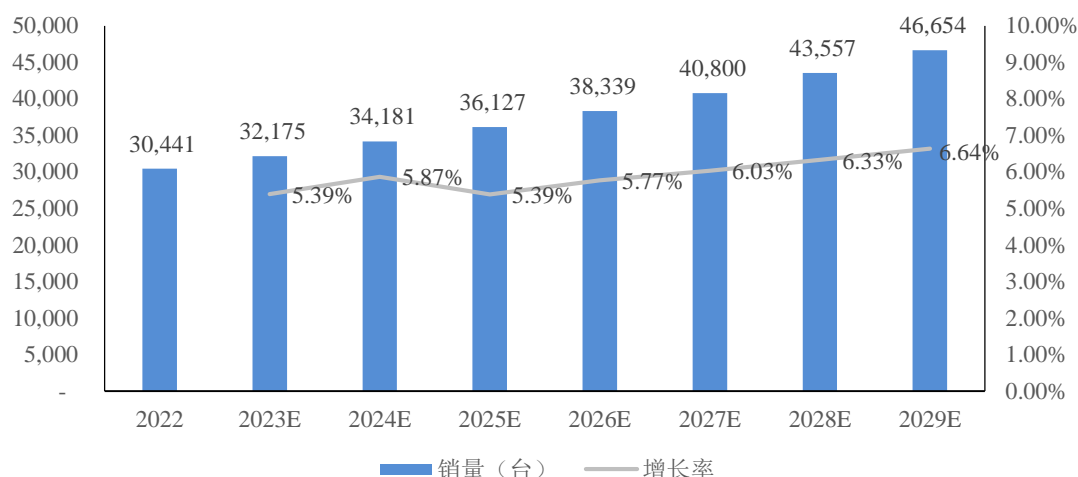

数据来源：QYResearch

## 2) 中国市场规模

根据 QYResearch 数据，2022 年中国液压机市场销售额达到 7.87 亿美元，预计 2029 年将达到 11.77 亿美元，2022-2029 年年复合增长率（CAGR）为 5.92%；市场销售量为 1.70 万台，2029 年中国液压机销量将达到 2.77 万台，2022-2029 年的年复合增长率（CAGR）为 7.25%。

图：中国液压机市场销售额及增长率（含预测）

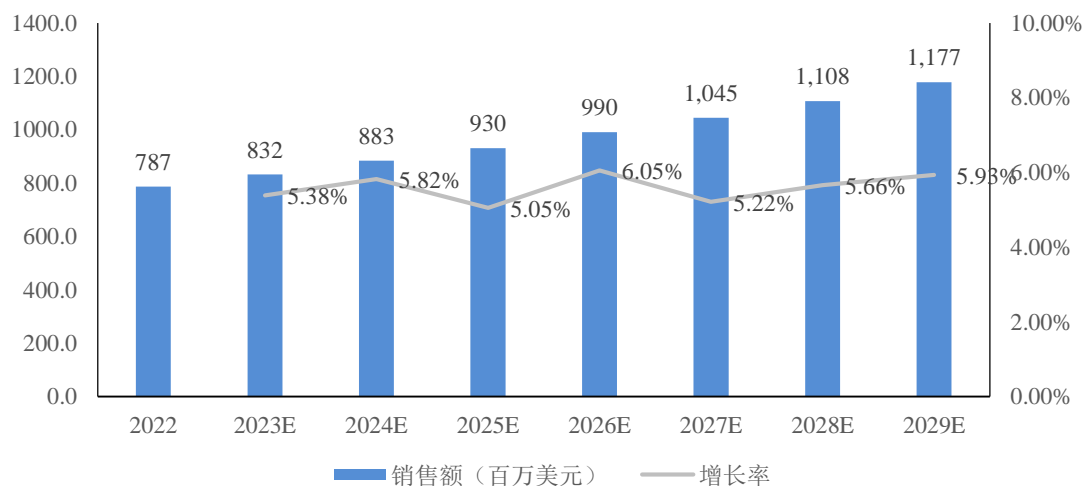

数据来源：QYResearch

图：中国液压机市场销量及增长率（含预测）

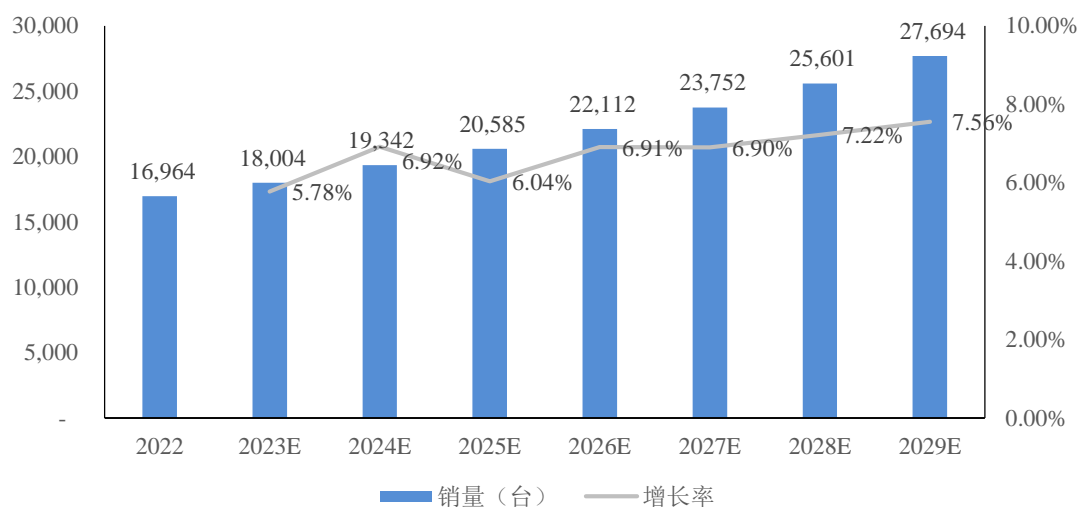

数据来源：QYResearch

### 3、产业链情况

液压机上游原材料主要包括主机结构件、液压系统和电器元件三大类。下游应用市场较为广泛，主要包括汽车、航空航天、新能源、家用电器、轨道交通、船舶、建筑工程、工程机械等行业。

图：液压机行业产业链示意图

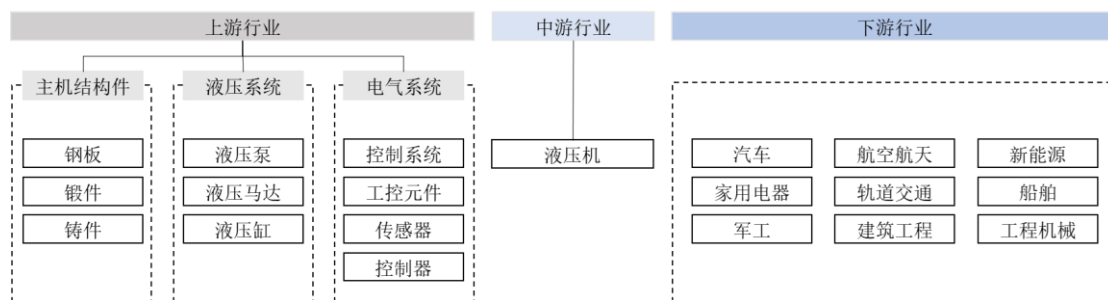

#### (1) 上游市场概述

##### 1) 主机结构件

液压机的主机结构件主要包括机身框架、连接件等部分，成本占液压机总生产材料成本约 60%-70%，主要原材料为钢板、铸件、锻件等。主机结构件采购价格将随钢材价格波动，2023 年 11 月以来，国内钢材市场价格基本平稳。主机结构件的供应商主要为国内供应商，钢板厂家包括河南舞阳钢铁、南阳汉冶特钢等；锻件厂家主要包括通裕重工、荣力重工等。

## 2) 液压系统

液压系统主要由 5 个部分组成，即动力元件（液压泵）、控制元件（液压阀）、执行元件（液压马达、液压缸）、辅助元件（油箱、过滤器、管路等）和工作介质（液压油、乳化液等）。液压泵、液压阀、液压油缸、液压马达等为液压系统核心元件，成本占液压机总生产材料成本约 15%-20%，其技术加工工艺水平决定了产品的技术指标。德国、美国和日本在液压系统产业技术积累深厚，占据全球液压市场较大份额。全球液压元件行业龙头主要有德国博世力士乐、美国派克汉尼汾、意大利阿托斯、日本川崎重工株式会社等。

图：液压系统组成部分

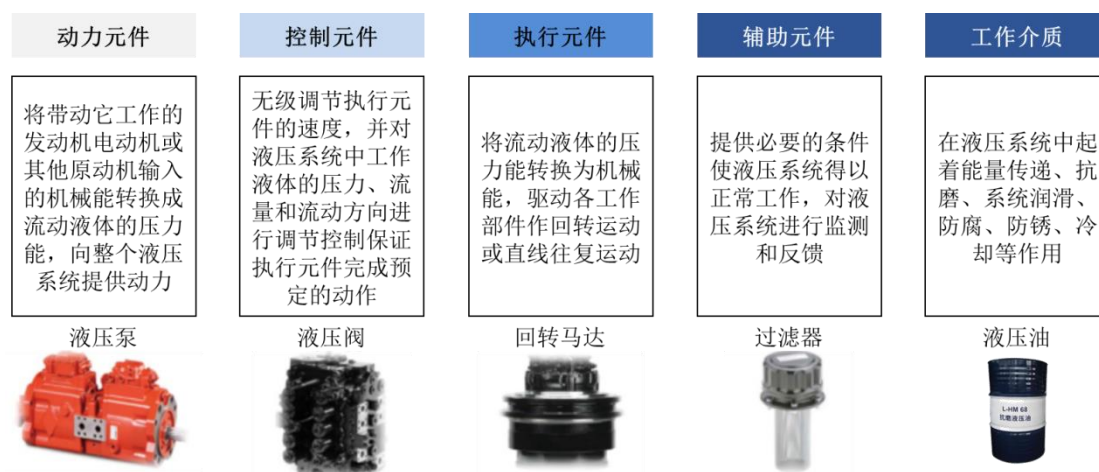

资料来源：头豹研究院

## 3) 电气元件

液压机需要通过电气元件控制设备自主运行，一般电气元件的成本占液压机总生产材料成本约 10%-15%。电气元件的控制系统包括传感组件、控制组件、控制系统和动力组件等。这些设备能够测量和监测液压系统的参数，如压力、流量、温度等数据，并根据预设的控制策略调节液压系统的运行状态，实现精确控制。电气元件还可实现安全保护、设备状态监测、能源管理等功能。高端液压机电气元件也主要依靠国外进口，主要供应商为法国施耐德、德国西门子等。

### (2) 下游行业市场需求情况

液压机下游行业领域主要包括汽车、航空航天、新能源、轨道交通、船舶



等行业。其中，液压机在汽车行业中主要应用在车体框架、门板、车轮、内饰、底盘、刹车系统、座椅、悬挂系统等零部件的生产制造，同时，随着新能源汽车的快速发展，近年来新能源电池盒、电池盖等关键零部件的生产亦增加了复合材料液压机等液压机产品的需求。在航空航天领域，随着大飞机战略与轻量化趋势的推行，减轻结构质量以节约能量逐步成为行业制造厂商的主要关注点，而锻造成形工艺在减轻重量、减少零件数量和模具数量、提高刚度与强度、降低生产成本等方面具有明显的技术和经济优势；航空工业大部分的零部件的生产均涉及使用大（重）型液压机，锻压设备参与或直接生产的零部件包括飞机发动机叶片、机翼大梁、起落架主支柱、肋翼、外壳蒙皮等。在风电新能源领域，液压机主要用于风电锻件的制造，如风电主轴、底座锻件、塔筒法兰和转子轴锻件等。轨道交通领域，液压机可用于生产轨道交通行业中的锻件，如高铁动车等轨道交通装备中传动齿轮、转向架、车轮、车轴、板簧等主要零部件，此外还包括铁轨道岔的锻造成形。在船舶领域液压机被广泛应用于大型船板压制成形，可实现对板材的弯曲、校直等多种加工操作。

#### **4、行业竞争格局和市场化程度**

##### **（1）行业竞争格局**

##### **1) 全球市场格局**

根据 QYResearch 统计数据，液压机全球市场前五名供应商分别为 Schuler、SMS、扬力集团、天津天锻、合锻智能等，中国厂商占有一定市场份额。2022 年全球液压机销售额第一为 Schuler，市场份额为 19.00%；天津天锻位列第四，市场份额为 6.35%。

图：2022 年全球市场主要厂商液压机销售额

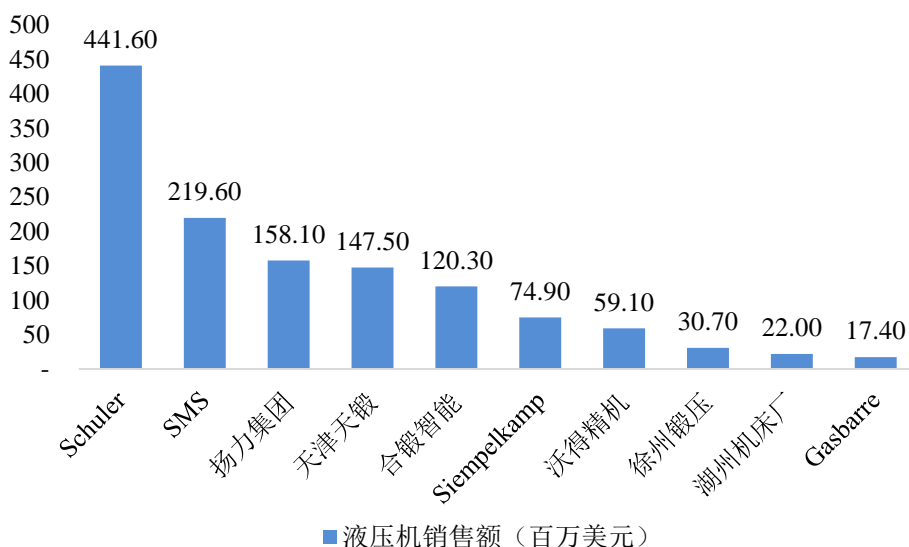

数据来源：QYResearch

图：2022 年全球市场主要厂商液压机销售额市场份额

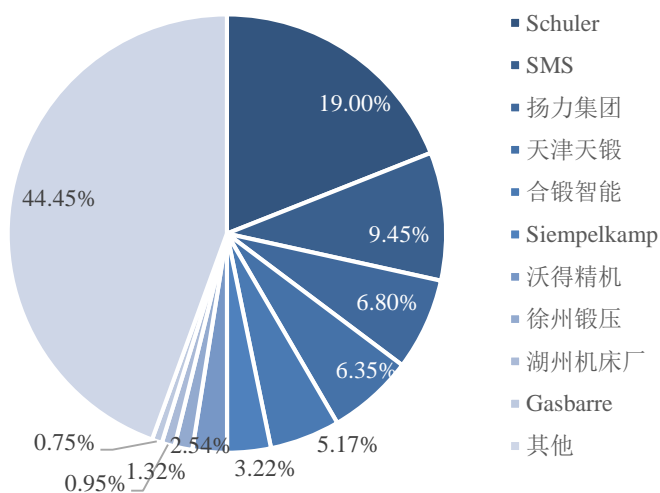

数据来源：QYResearch

## 2) 中国市场格局

根据 QYResearch 统计数据，液压机中国市场前五名供应商分别为天津天锻、扬力集团、合锻智能、Schuler、沃得精机等，基本以国内厂商为主。2022 年中国液压机销售额第一为天津天锻，市场份额约为 15.54%；天津天锻、扬力集团、合锻智能、Schuler 和沃得精机 5 家的合计销售额占据中国市场主要厂商液压机销售额的 57.39%，中国液压机市场集中度较高。

图：2022 年中国市场主要厂商液压机销售额

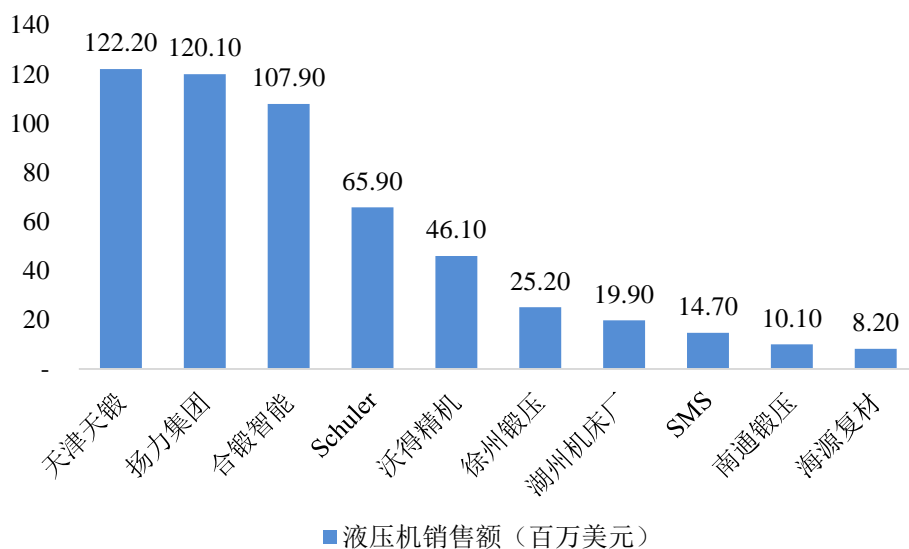

数据来源：QYResearch

## （2）行业利润水平

金属成形机床行业是市场充分竞争的行业，其利润水平的变动主要受销售收入、毛利率水平、原材料价格等因素影响。据中国机床工具工业协会的数据，2023 年金属成形机床行业利润总额 54 亿元，同比增长 1.30%，利润率 6.0%

图：2019-2023 年金属成形机床利润总额变化

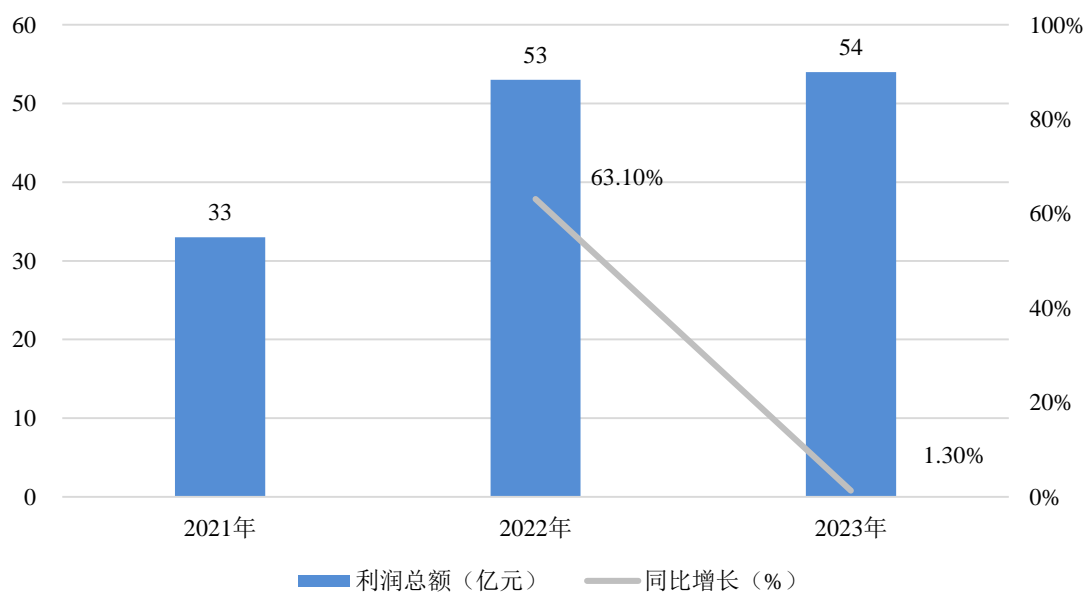

数据来源：中国机床工具工业协会

注：2022 年中国机床工具协会仅披露金属成形机床利润总额同比增速数据，故 2021 年和 2022 年利润总额数据系根据 2023 年披露数据计算得出。

## 5、行业周期性、区域性及季节性特征

### （1）周期性

金属成形机床行业及液压机行业的下游应用领域非常广泛，产品应用涉及多个国民经济行业，主要集中在汽车、航空航天、新能源、家用电器、轨道交通、船舶、建筑工程等行业和领域。本行业受下游单一行业发展周期及波动的影响较小，没有明显的周期性特征。

### （2）区域性

由于我国工业行业地理分布的原因，我国各区域对液压机种类的需求也不尽相同。西北地区有色金属加工行业比较发达，西南地区和东北地区航空航天领域客户居多，长三角珠三角地区的新能源和汽车等行业发展较为成熟，液压机的生产及销售活动在上述地区更加活跃。

### （3）季节性

金属成形机床和压力机行业的客户采购依据客户自身产线建设和固定资产投资计划确定，不存在明显的季节性。

## 6、进入该行业的主要障碍

### （1）技术与工艺壁垒

压力机行业属于技术密集型行业，技术门槛较高。近年来，随着自动化技术和新材料技术的快速发展，以及下游汽车领域、航空航天领域、新能源发电领域和船舶领域等产业的深入扩张。压力机行业呈现出定制化、高端化、重型化的趋势，这对于厂商产线或整机的系统性设计能力、工艺整合能力、材料应用能力、成本控制能力等均提出了更高的要求。大型专业化金属成形机床制造企业由于在行业中的长时间发展，已在技术研发、工艺整合、生产制造等方面积累了深厚优势，并可通过实际经营中的生产经验，持续进行内部技术迭代。而对于新进入企业，往往难以短时间内掌握先进技术并保持技术先进性。因此行业存在较高的技术与工艺壁垒。

### （2）客户认证壁垒

压力机的单台售价较为昂贵，技术工艺较为复杂，且整机使用寿命较长，

下游客户在选取供应商时更为注重供应商口碑、品牌、售后服务等因素，因而品牌口碑与知名度对产品销售的影响程度较高。同时，压力机相关技术的开发周期较长，且单台设备的生产周期较长，新进入企业的机床产品经历市场检验和取得客户认可需要一定时间周期。行业生产厂商通常凭借多年合作中积累的产品口碑与大型生产制造商客户均构建了长期稳定的业务合作关系。在新客户开拓中，老客户介绍与推荐通常也是液压机行业主要厂商常用的市场拓展形式，对新进入者的市场开发形成了一定的客户认证壁垒。

### （3）资金壁垒

压力机行业属于资金密集型行业，整机的生产需要建设大型厂房，购置大型加工设备与检测设备，并招聘大量设计研发人员与一线技术工人，同时生产过程中往往存在大规模电力能源消耗，对资金需求量较大。压力机产品的持续开发和技术攻关也需要大量资金投入。此外，压力机生产及验收周期较长，对于研发资金、采购资金、运营资金的占用金额较大，这对于企业的现金流控制能力提出了更高要求。以上均对行业新进入者形成了较高的资金壁垒。

### （4）人才壁垒

压力机行业同时也是人才密集型行业，压力机产品的研发和生产涉及跨学科的技术和制造工艺，同时目前压力机定制化程度也愈来愈深，对于不同客户的定制化需求需要大量富有经验的技术研发人员设计出相应技术方案。此外，不仅产品研发需要优秀的研发设计团队，在一线生产车间也需要大量熟练掌握生产和调试技术的技术工人，且技术研发人员和技术工人的培养周期均较长。因此技术研发人员需求和技术工人需求均对新进入者形成了一定的壁垒。

## 7、影响行业发展的有利和不利因素

### （1）有利因素

#### 1) 国家政策大力支持

金属成形机床是国家重点支持行业，国家制定的《国家中长期科学和技术发展规划纲要》《国务院关于加快培育和发展战略性新兴产业的决定》等一系列法规政策，对推动金属成形机床行业发展起到了重要作用，为行业内企业提高竞争实力、参与国际竞争创造了良好的环境。2023年4月，工业和信息化部、

国家发展改革委、生态环境部三部门联合印发《关于推动铸造和锻压行业高质量发展的指导意见》，提出“到 2025 年，铸造和锻压行业总体水平进一步提高，重点领域高端铸件、锻件产品取得突破，掌握一批具有自主知识产权的核心技术，一体化压铸成形、轻质高强合金轻量化等先进工艺技术实现产业化应用；到 2035 年，行业总体水平进入国际先进行列。”

## 2) 下游应用领域广泛且下游市场发展迅速

金属成形机床的下游应用领域广泛，涉及多个国民经济重要行业，不存在对某一行业的依赖。近年来中国经济和工业制造产业飞速发展，对金属成形机床的需求持续增长，中国机床消费市场规模已连续多年位居全球前列。未来，汽车制造、船舶海工、航空航天、轨道交通、能源发电、石油化工、智能家电等行业和领域将继续保持快速发展，推动中高端金属成形机床的需求继续刚性增长。

## 3) 下游产业升级推动金属成形机床行业技术迭代

随着下游装备制造业的发展和技术进步，金属成形机床不断向大型、重型、定制化方向发展。从下游需求的角度来看，很多关系国家命脉的重要装备均呈现向大型化和重型化发展的趋势，如炼化装置中的压力容器、核能反应堆壳体壳盖、船舶曲轴、大飞机零部件以及运载火箭整流罩等都需要重型和超重型机床的成形与加工。同时，金属成形机床行业不断向高节拍、高精度、智能化、自动化方向发展。汽车制造、船舶海工、航空航天、轨道交通、能源发电、石油化工、智能家电等制造行业在技术发展和客户需求变化中对所使用的金属成形机床与压力机（含液压机）产品提出了更高的要求。

## (2) 不利因素

### 1) 高端功能部件依赖进口，国产替代进程不足

目前我国生产制造中高端液压机所需的关键性液压元件、电气元件等功能部件仍较为依赖进口。全球液压元件行业龙头有德国博世力士乐、美国派克汉尼汾、美国伊顿公司、日本川崎重工、日本 KYB 和日本纳博特斯克等；全球电气元件行业龙头有德国西门子、法国施耐德、瑞士 ABB、日本欧姆龙等。德国、美国和日本等国家与地区的产业积淀久，技术积累深厚，占据全球市场较大份

额。根据华经产业研究院数据，2019 年德国博世力士乐、美国派克汉尼汾、美国伊顿公司、日本川崎重工在全球液压市场中的份额合计达 42.3%，同期国产品牌恒立液压市场占有率仅为 2.2%，高端功能部件国产替代进程仍需进一步推进。

## 2) 中低端竞争加剧，行业整体利润率较低，影响研发投入和人才吸引力

液压机行业中低端市场国内竞争逐步加剧，已实现充分竞争，各厂商通常采用降低价格的形式抢占客户和市场份额，使得液压机行业目前整体利润率较低，对于高端人才的吸引较弱，且一定程度上影响技术改造投入。根据中国机床工具工业协会数据，2023 年中国金属成形机床行业利润率为 6.0%，低于金属切削机床行业和磨料磨具、切削工具等细分行业。此外，目前国内各大高校开设压力机研发、生产等相关对口专业较少，专业技能人才供不应求。

## 3) 当前金属成形机床数字化水平较低、成套自动化程度低

据中国机床工具工业协会数据，2022 年中国金属成形机床产量 18.3 万台，数控金属成形机床 2.1 万台，金属成形机床数控化率为 11.3%。根据华经产业研究院数据，同期在发达国家中，日本机床数控化率维持在 80%以上，美国和德国机床数控化率均超 70%，相比而言中国金属成形机床数控化率远低于发达国家水平，未来仍有较大提升空间。此外，目前金属成形机床对于生产精度和工作精度的要求愈来愈高，使得行业中对于上下料机械手、自动化操作台等自动化设备的技术需求和产线整合能力要求同步提升。未来国内金属成形机床厂商也亟须提高产品和产线的成套自动化程度。

## 8、行业技术水平及技术特点

### (1) 中国液压机行业现状分析

在生产能力及市场方面，中国液压机销量持续增长。2018 年，中国市场液压机销量约 12,474 台，销售额约 6.18 亿美元。2018 年至 2022 年液压机销量一直保持稳步增长趋势，截至 2022 年，液压机在中国销量约 16,864 台，销售额约 7.87 亿美元。预计 2029 年将达到 11.77 亿美元，年复合增长率（CAGR）为 5.92%。在产品的技术水平上，中国液压机行业已实现细分领域部分产品出海，相关技术达到世界先进水平。在一些技术含量较高的液压机中，某些关键技术、

软件及零部件仍需要进口。

## （2）中国液压机行业主要技术水平

液压机由机械本体、电气液压控制系统和工艺数据包构成。

液压机本体结构件的设计和制造是决定液压机稳定性的关键部分。设计中充分利用现代设计理论及工具设计主机结构，利用 CAD、CAE 技术对主机结构进行设计与优化，对关键零部件进行应力分析、变形分析以及寿命分析，对整机进行刚强度分析。目前中国液压机主机技术发展已趋于成熟，与国外先进液压机厂商的差距主要体现在材料性能与制造能力。

电气液压控制系统已经从开环转向闭环。闭环液压控制按照控制系统完成的任务可分为液压伺服控制系统（也称液压伺服系统）和液压调节控制系统。目前闭环液压控制主要用于伺服液压机。国内伺服系统的伺服电液元器件和软件控制技术与国外厂商水平亦存在差距。伺服控制器、伺服阀大多依赖国外进口，伺服电机国产生产水平相对较好。

## （3）未来发展趋势

### 1) 数字化与智能化

压力机的未来发展重点包括了采用伺服电机和数字化技术，提高其操作智能水平，实现精确控制和高效能耗管理，同时通过集成人工智能算法，提升其自学习和自适应能力，以适应复杂多变的加工任务。

### 2) 定制化与个性化

制造商需根据用户具体需求设计压力机，要求从结构设计到控制系统都能灵活适配，注重用户特定工艺需求，提供多样化的产品和服务，进而提升用户依赖度和市场竞争力。

### 3) 高性能与精密化

随着工业技术要求的提升，压力机需要具备处理高强度材料的能力，并确保加工产品具有高精度，满足航空航天等领域的严格标准，这要求机器具备更高的刚性、稳定性及精密的控制和测量系统。

### 4) 网络化



压力机将整合入工业互联网和物联网技术，实现数据共享和远程监控，通过网络化管理提高生产效率，降低维护成本，确保设备能够实时连接并响应制造系统中的其他设备和平台。

### 5) 高速化

为满足快速生产需求，压力机特别是液压机正朝着更高速度发展，涉及对机器结构的优化、驱动系统的提升以及控制逻辑的精细化设计，以实现快速且精确的加工。

## 9、产品进出口政策及市场情况

### (1) 境外主要进出口政策

国家/地区	政策名称	相关内容
美国	《1930年关税法》第337节 (现《美国法典》第十九卷第337节)	根据《1930年关税法》第337节规定，如果任何进口贸易中存在侵犯知识产权或其他不正当竞争行为，美国国际贸易协会（ITC）都可以进行行政调查。如果ITC认定某项进口产品侵犯了美国国内知识产权，或虽未侵犯知识产权但其效果却破坏或实质上损害美国某一产业，或阻碍该产业的建立，或对美国商业或贸易造成限制或垄断，则ITC有权采取制裁措施
	《1974年贸易法》第301条	根据301条款，当美国贸易代表办公室（USTR）确认某贸易伙伴的某项政策违反贸易协定，或被美国单方认定为不公平、不公正或不合理时，即可启动单边性、强制性的报复措施，报复手段包括中止贸易协定、关税等进口限制、取消免税待遇和强迫签订协议等。2018年7月6日，美国宣布对6月15日公布的约340亿美元818项中国商品实施加征关税25%。金属成形机床等机床工具包含在内
欧盟	《关于建立欧盟海关法典的第（EEC）2913/92号法规》	1992年欧盟理事会制定了《关于建立欧盟海关法典的第（EEC）2913/92号法规》，对共同海关税则（包括商品分类目录、一般关税率、优惠关税措施以及普惠制等方面）、原产地规则（包括一般规则和特殊规则）以及海关估价等做出统一规定。欧盟以委员会指令形式每年对外发布一次更新后税率表。当前欧盟对进口机床征收的税率为2.7%
加拿大	《关税税则》	《关税税则》确定适用的关税税率，并且规定进口税减免项目，包括关税的收缴与豁免。加拿大对进口商品所征关税的税率取决于关税待遇与税则分类。关税待遇由

国家/地区	政策名称	相关内容
		商品的原产地决定，税则分类则依据其用途、功能及内容按协调分类系统实施
	《海关法》	《海关法》规定了有关课税、征收、关税税则的执行，还包括确定商品应纳关税计价的条款

## （2）金属成形机床行业进出口情况

据海关数据显示，2022 年金属成形机床进口额为 9.90 亿美元，同比下降 19.0%，出口额达到 19.00 亿美元，同比增长 13.6%。

图：2014-2022 年中国金属成形机床行业进出口金额情况

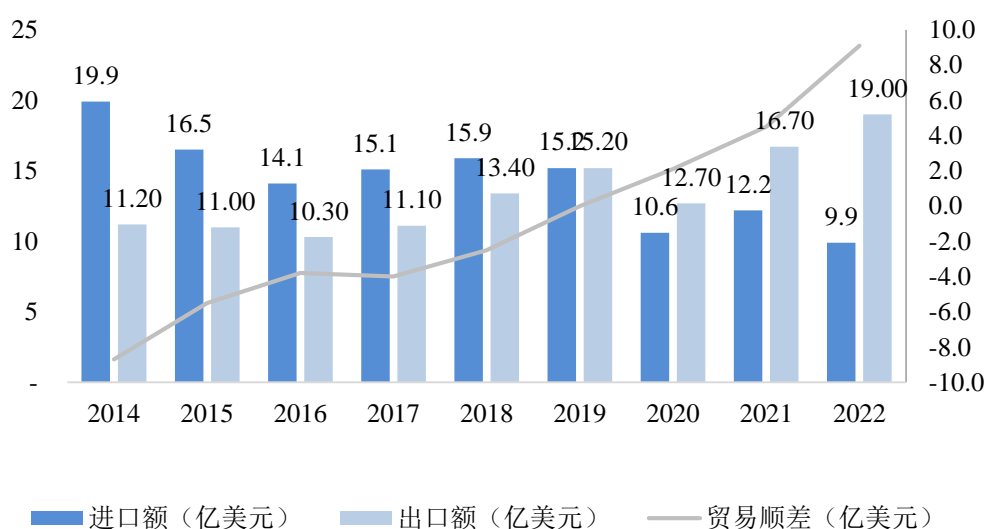

资料来源：中国海关

## （3）液压机行业进出口情况

### 1) 进口情况

低端液压机领域以国产产品为主，进口产品占比极低；高端液压机领域目前处于国产替代化阶段，每年存在一定高端设备进口情况。国产高端液压机在液压系统和电器元件等核心部件的采购主要依赖进口供应商。

### 2) 出口情况

中国液压机行业具备出口条件的企业较少，主要出口小型压机，其中出口到发达国家或高端应用领域的设备较少，出口产品的产值占总产值的比例不到 5%。

### 三、标的公司的核心竞争力及行业地位

#### （一）标的资产的核心竞争力

##### 1、中捷厂

###### （1）产品成型多年，具备良好技术先发优势

中捷厂成立时间较早，中捷厂前身中捷友谊厂是“一五”期间 156 个重点建设项目之一，“中国第一台摇臂钻床”“中国第一台卧式镗床”均由中捷厂前身生产制造。中捷厂产品成型多年，具有良好的技术先发优势及技术储备。现已形成龙门、落地、刨台、专机等近百种中、大及重大型规格数控产品，覆盖航空、航天、船舶、交通、能源、工程机械、模具等国家重点领域。

###### （2）客户覆盖大型央企、国企及制造业龙头企业，具备优质客户资源

中捷厂凭借可靠的产品品质、快速的服务响应能力、长久的客户资源积累及分区域营销战略建立了全国性的销售网络，具备一定的品牌的知名度和认可度。中捷厂与三一集团、太重集团、徐工集团等大型央企、国企以及我国制造行业头部企业建立了良好稳定的合作关系，具备优质客户资源。

###### （3）机床关键部件自主可控，具备良好的制造体系

中捷厂具备主轴箱体、滑枕、横梁、床身等机床关键部件的自主加工能力，现有大型加工设备百余台，配备进口高精度导轨磨床、精密卧加、大型龙门镗铣床及高精度自研箱体类零件生产线，配套有 200 余种测量仪器覆盖产品鉴定校准、材质分析、零件精度检测等各个生产领域，质量管控贯穿产品生产全流程，具备科学高效、运作有序的生产制造体系。

##### 2、中捷航空航天

###### （1）具备高端数控机床技术优势，生产工艺及装配技术成熟

中捷航空航天具备较为成熟的生产工艺和装配经验，配套核心零部件国产化程度较高，高端产品性能及性价比受到客户高度认可。中捷航空航天产品主要对标国外龙头企业，服务于航空航天等高端技术领域，处于行业领先水平。中捷航空航天多款产品均通过了行业专家进行的科学成果评价鉴定，成功填补国内空白。

## （2）高新技术企业，产学研用合作发挥资源优势

中捷航空航天为高新技术企业，具备定制化产品设计、系统集成、装备配套制造等核心能力，能够为客户提供整套定制化解决方案。中捷航空航天持续加大研发投入，可为重点客户提供可替代进口的定制化产品，解决加工大部件整型等难点问题。中捷航空航天积极采用“产学研用”合作方式聚集社会资源，通过通用技术集团提供的央企平台、机械工业高档数控机床重点实验室和省联盟等平台，与多所高校及大型航空航天企业合作。

## （3）深耕航空航天行业，深度覆盖市场需求

中捷航空航天深耕航空航天行业，持续扩展与客户的合作深度与广度，良好的业内口碑引导配套市场新客户的发展。中捷航空航天不断聚焦国家重点领域需求，以全方位全周期的客户体验保证可持续的市场开发。

### 3、天津天锻

#### （1）深耕液压机行业，具备全品类液压机生产能力，满足各类定制化需求

天津天锻多年来深耕液压机行业，是全球市场中少数具备全品类液压机及产线生产能力的企业之一，液压机产品种类齐全，定制化能力强，应用领域广。天津天锻液压机产品涵盖重型锻造液压成形装备、复合材料液压成形装备、板材液压成形装备、航空航天成形装备等全品类产品系列。旗下经验丰富且实力雄厚的技术研发与产品设计团队，可根据下游客户需求提供各类定制化产品服务。目前，天津天锻正着重发力于新材料、新工艺、新技术等领域，为各类客户的定制化液压机需求提供整体解决方案和优质服务。

#### （2）积极推动产线转型升级，产品结构持续优化，响应下游需求

天津天锻在重型锻造液压机领域不断加码布局，所生产的重型锻造液压机具有成形吨位大、成形精度高、稳定性好的特点。近年来，天津天锻积极响应国家高端装备产业布局，重点发力航空航天、风电新能源、船舶海运、轨道交通等行业，从过去面向中低端市场的冲压液压机产品逐步转向面向中高端市场的重型锻造液压机等产品，有效打开并扩大下游市场，丰富产业覆盖，提升整体盈利能力。同时，天津天锻还面向汽车轻量化等应用领域持续推动产线转型升级，通过技术积累和研发实力不断提升自身产品工作效率，缩短工作循环时

间，提高液压机刚度和精度，提升液压机数字化和智能化水平，响应下游需求。

### （3）高度重视研发投入与人才培养，持续维持技术领先优势

天津天锻技术研发实力较强，拥有一批掌握产品核心技术的科技创新人才，长期以来持续重视研发投入，大力推进技术迭代，为天津天锻保持技术优势和市场竞争力提供了保障。天津天锻秉持重技术重设计的发展理念，依托国家级企业技术中心、天津市锻压装备工程中心等平台，持续提升研发人员占比，努力打造“技术+市场”复合型人才队伍。天津天锻目前研发人员已超 150 人，研发人员占比超 25%，研发实力雄厚。

## （二）标的资产的行业地位

### 1、中捷厂

“中捷”品牌历史悠久，创造过多个新中国的第一，具备较高的市场知名度，产品成型多年，技术底蕴丰厚。产品线针对中大型零部件的精密加工设计研发了高精度的刨台、龙门、落地产品，具备机床关键部件的加工生产能力，形成了较为完整的生产体系，能够针对不同的客户需求进行定制化改型升级。中捷厂的数控刨台铣镗床具备高精度、高稳定性和高效率的特点，部分产品国内领先，国际先进；龙门加工中心产品模块化设计，产品可实现定制化装配，产品性价比较高，在龙门加工中心市场处于第一梯队；数控落地镗铣床专门针对大型零部件设计升级，产品承载能力大。

中捷厂始终注重技术创新能力建设，在机床制造和研发方面积累了深厚的技术和经验，主要产品历史上多次获得“中国机械工业科技进步奖”“辽宁省科技进步奖”“沈阳市科技进步奖”等荣誉奖项。“中捷”品牌长期耕耘积累了良好的口碑和信誉，主要面向汽车、船舶、风电、新能源、工程机械等行业，与三一集团、太重集团、徐工集团等优质客户建立了良好的供应关系。

### 2、中捷航空航天

中捷航空航天针对航空航天行业特点和要求，已形成桥式五轴加工中心、龙门五轴加工中心、立式五轴加工中心、卧式五轴加工中心、柔性自动化加工生产线、数字化装配生产线的六大产品系列，可满足铝合金、钛合金及复合材料等航空航天领域关键零部件的高速、高效、高可靠性加工。

中捷航空航天的客户主要面向航空航天行业，与众多航空航天优质客户建立了良好供应关系，长期耕耘积累了良好的口碑和信誉。中捷航空航天服务航空航天行业制造稳定发展，研制高精尖机床产品和国产功能部件，推动国产高端数控机床产业发展。

### 3、天津天锻

天津天锻在液压机行业的技术水平与市场份额均位居全国前列，其产品和技术开发能力代表了我国液压机行业的先进水平。天津天锻设立以来，凭借在行业中的多年深耕，已具备全生产环节和全品类的液压机产品生产能力。根据 QYResearch 数据，2022 年天津天锻在中国液压机市场的销售额市场份额为 15.54%，排名行业第一位；在全球液压机市场的销售额市场份额为 6.35%，排名行业第四位。

天津天锻注重技术研发和产品创新，通过持续的研发投入和技术团队建设，掌握了多项液压机行业领先的核心技术。天津天锻具有国家高新技术企业、国家技术创新示范企业、国家制造业单项冠军示范企业、全国重大技术装备首台（套）示范单位、全国企事业知识产权示范创建单位、全国工业品牌培育示范企业等资质和荣誉，拥有国家级企业技术中心，“天锻”商标被认定为“中国驰名商标”。天津天锻还是全国锻压机械标准化委员会液压机分技术委员会秘书处单位。

## 四、交易标的财务状况及盈利能力分析

### （一）中捷厂

#### 1、财务状况分析

##### （1）资产结构分析

单位：万元

项目	2024 年 4 月 30 日		2023 年 12 月 31 日		2022 年 12 月 31 日	
	金额	占比	金额	占比	金额	占比
货币资金	20,215.66	13.58%	23,956.85	19.44%	-	-
应收票据	38,995.91	26.20%	22,868.63	18.55%	-	-
应收账款	3,802.77	2.55%	6,264.99	5.08%	13,026.30	15.81%
应收款项融资	852.59	0.57%	571.66	0.46%	-	-

项目	2024年4月30日		2023年12月31日		2022年12月31日	
	金额	占比	金额	占比	金额	占比
预付款项	164.21	0.11%	398.58	0.32%	2,633.67	3.20%
存货	76,423.47	51.35%	61,138.86	49.60%	51,802.18	62.89%
合同资产	671.16	0.45%	831.75	0.67%	5,677.47	6.89%
其他流动资产	790.05	0.53%	34.24	0.02%	-	-
<b>流动资产合计</b>	<b>141,915.83</b>	<b>95.35%</b>	<b>116,065.55</b>	<b>94.16%</b>	<b>73,139.62</b>	<b>88.79%</b>
固定资产	6,463.87	4.34%	6,709.37	5.44%	7,453.31	9.05%
无形资产	0.24	0.00%	0.26	0.00%	0.32	0.00%
开发支出	-	-	-	-	1,782.30	2.16%
递延所得税资产	459.40	0.31%	485.66	0.39%	-	-
<b>非流动资产合计</b>	<b>6,923.51</b>	<b>4.65%</b>	<b>7,195.29</b>	<b>5.84%</b>	<b>9,235.93</b>	<b>11.21%</b>
<b>资产总计</b>	<b>148,839.34</b>	<b>100.00%</b>	<b>123,260.85</b>	<b>100.00%</b>	<b>82,375.55</b>	<b>100.00%</b>

注：中捷厂于2023年7月28日设立，在编制模拟资产负债表时，2023年资产负债表数据为中捷厂法人实体报表数据并分开列示所有者权益明细项目；2022年12月31日资产负债表为模拟报表，对所有者权益仅列示所有者权益总额，不区分所有者权益具体明细项目。

报告期各期末，中捷厂资产总额分别为82,375.55万元、123,260.85万元和148,839.34万元。从资产构成来看，中捷厂资产主要由流动资产构成，报告期各期末流动资产占资产总额比例分别为88.79%、94.16%和95.35%，主要由货币资金、应收票据、应收账款、预付款项、存货及合同资产构成；非流动资产占资产总额比例分别为11.21%、5.84%和4.65%，主要由固定资产构成。

#### 1) 货币资金

报告期各期末，中捷厂货币资金情况如下：

单位：万元

项目	2024年4月30日	2023年12月31日	2022年12月31日
银行存款	20,215.66	23,956.85	-
<b>合计</b>	<b>20,215.66</b>	<b>23,956.85</b>	<b>-</b>

截至2023年末及2024年4月末，中捷厂货币资金余额为23,956.85万元和20,215.66万元，占资产总额比例为19.44%和13.58%，由银行存款构成。2023年8月31日前，中捷厂为通用沈机集团下属生产事业部，未单独进行运营及核算，2022年末模拟报表口径下货币资金余额为零。

#### 2) 应收票据

报告期各期末，中捷厂应收票据分类列示如下：

单位：万元

项目	2024年4月30日	2023年12月31日	2022年12月31日
银行承兑汇票	38,995.91	22,868.63	-
合计	<b>38,995.91</b>	<b>22,868.63</b>	-

截至 2023 年末及 2024 年 4 月末，中捷厂应收票据余额为 22,868.63 万元和 38,995.91 万元，占资产总额比例为 18.55%和 26.20%，由银行承兑汇票构成。2023 年 8 月 31 日前，中捷厂为通用沈机集团下属生产事业部，未单独进行运营及核算，2022 年末模拟报表口径下应收票据余额为零。2024 年 4 月末较 2023 年末，应收票据增长 70.52%，主要系中捷厂 2024 年 1-4 月发出商品规模增加导致票据结算规模增加所致。

### 3) 应收账款

#### ①应收账款变化趋势分析

报告期各期末，中捷厂应收账款账面价值分别 13,026.30 万元、6,264.99 万元和 3,802.77 万元，占资产总额比例分别为 15.81%、5.08%和 2.55%。2023 年末较 2022 年末，应收账款账面价值减少 51.91%，主要系模拟报表口径下部分应收账款未纳入划转范围所致。

#### ②应收账款账龄分析

报告期各期末，中捷厂应收账款账龄构成情况如下：

单位：万元

账龄	2024年4月30日	2023年12月31日	2022年12月31日
6个月以内	2,612.52	5,518.91	6,970.62
7至12个月	1,290.80	857.12	3,415.49
1至2年	134.15	246.27	3,127.23
应收账款余额合计	<b>4,037.48</b>	<b>6,622.30</b>	<b>13,513.34</b>
减：坏账准备	234.71	357.31	487.04
应收账款账面价值合计	<b>3,802.77</b>	<b>6,264.99</b>	<b>13,026.30</b>

报告期各期末，中捷厂信用政策未发生重大变化，报告期各期末应收账款主要集中在 1 年以内，占比分别为 76.86%、96.28%和 96.68%。



## ③应收账款坏账计提情况分析

报告期各期末，中捷厂应收账款坏账计提情况如下：

单位：万元

项目	2024年4月30日				
	账面余额	比例	坏账准备	计提比例	账面价值
按单项计提坏账准备的应收账款	-	-	-	-	-
按信用风险特征组合计提坏账准备的应收账款	4,037.48	100.00%	234.71	5.81%	3,802.77
其中：账龄组合	1,424.95	35.29%	77.96	5.47%	1,347.00
关联方组合	2,612.52	64.71%	156.75	6.00%	2,455.77
<b>合计</b>	<b>4,037.48</b>	<b>100.00%</b>	<b>234.71</b>	<b>5.81%</b>	<b>3,802.77</b>
项目	2023年12月31日				
	账面余额	比例	坏账准备	计提比例	账面价值
按单项计提坏账准备的应收账款	-	-	-	-	-
按信用风险特征组合计提坏账准备的应收账款	6,622.30	100.00%	357.31	5.40%	6,264.99
其中：账龄组合	1,791.79	27.06%	67.48	3.77%	1,724.31
关联方组合	4,830.51	72.94%	289.83	6.00%	4,540.68
<b>合计</b>	<b>6,622.30</b>	<b>100.00%</b>	<b>357.31</b>	<b>5.40%</b>	<b>6,264.99</b>
项目	2022年12月31日				
	账面余额	比例	坏账准备	计提比例	账面价值
按单项计提坏账准备的应收账款	-	-	-	-	-
按信用风险特征组合计提坏账准备的应收账款	13,513.34	100.00%	487.04	3.60%	13,026.30
其中：账龄组合	13,454.24	99.56%	483.5	3.59%	12,970.74
关联方组合	59.1	0.44%	3.55	6.00%	55.55
<b>合计</b>	<b>13,513.34</b>	<b>100.00%</b>	<b>487.04</b>	<b>3.60%</b>	<b>13,026.30</b>

## ④应收账款前五名单位

截至2024年4月30日，中捷厂应收账款期末余额前五名单位情况如下：

单位：万元

单位名称	应收账款	占应收账款期末余额合计数的比例	坏账准备
通用技术集团沈阳机床有限责任公司	2,519.69	62.41%	151.18
南通思冠弛数控机床有限公司	708.60	17.55%	35.43

单位名称	应收账款	占应收账款期末余额合计数的比例	坏账准备
长沙顺丰机械贸易有限公司	182.60	4.52%	9.13
南通环球机械成套设备有限公司	163.00	4.04%	10.00
南方机床集团有限公司	144.00	3.57%	7.20
合计	<b>3,717.89</b>	<b>92.08%</b>	<b>212.94</b>

截至 2023 年 12 月 31 日，中捷厂应收账款期末余额前五名单位情况如下：

单位：万元

单位名称	应收账款	占应收账款期末余额合计数的比例	坏账准备
通用技术集团沈阳机床有限责任公司	4,830.51	72.94%	289.83
南通思冠弛数控机床有限公司	708.60	10.70%	11.39
南方机床集团有限公司	306.00	4.62%	15.30
长沙顺丰机械贸易有限公司	182.60	2.76%	-
南通环球机械成套设备有限公司	163.00	2.46%	10.00
合计	<b>6,190.71</b>	<b>93.48%</b>	<b>326.52</b>

截至 2022 年 12 月 31 日，中捷厂应收账款期末余额前五名单位情况如下：

单位：万元

单位名称	应收账款	占应收账款期末余额合计数的比例	坏账准备
山西太重工程机械有限公司	1,503.36	11.13%	-
哈电集团（秦皇岛）重型装备有限公司	1,318.92	9.76%	-
三一重机（重庆）有限公司	1,176.19	8.70%	58.92
沈阳佳鑫铸造有限公司	641.26	4.75%	32.08
江西国贸企业发展有限公司	579.18	4.29%	7.61
合计	<b>5,218.91</b>	<b>38.62%</b>	<b>98.60</b>

#### 4) 预付款项

报告期各期末，中捷厂预付款项余额分别为 2,633.67 万元、398.58 万元和 164.21 万元，占资产总额比例分别为 3.20%、0.32%和 0.11%。2023 年末较 2022 年末，预付款项余额减少 84.86%，主要系 2022 年下半年以来中捷厂落实通用技术集团央企集采要求，通过集采平台采购部分无需预付采购款，同时模拟报表口径下部分预付款项未纳入划转范围所致。

##### ①预付款项按账龄列示

报告期各期末，中捷厂预付款项按账龄列示情况如下

单位：万元

账龄	2024年4月30日		2023年12月31日		2022年12月31日	
	金额	比例	金额	比例	金额	比例
1年以内	164.21	100.00%	397.91	99.83%	2,482.28	94.25%
1至2年	-	-	0.67	0.17%	151.21	5.74%
2至3年	-	-	-	-	0.19	0.01%
3年以上	-	-	-	-	0.00	0.00%
合计	<b>164.21</b>	<b>100.00%</b>	<b>398.58</b>	<b>100.00%</b>	<b>2,633.67</b>	<b>100.00%</b>

报告期各期末，中捷厂预付款项账龄主要集中在1年以内，占比分别为94.25%、99.83%和100.00%。

#### 5) 存货

报告期各期末，中捷厂存货账面价值分别为51,802.18万元、61,138.86万元及76,423.47万元，占资产总额比例分别为62.89%、49.60%和51.35%，主要由原材料、在产品、库存商品及发出商品构成，具体情况如下：

单位：万元

项目	2024年4月30日		
	账面余额	存货跌价准备	账面价值
原材料	4,810.36	-	4,810.36
在产品	7,593.57	3.57	7,590.00
库存商品	6,556.47	17.11	6,539.36
低值易耗品	57.14	-	57.14
发出商品	58,956.63	1,530.02	57,426.61
合计	<b>77,974.17</b>	<b>1,550.70</b>	<b>76,423.47</b>
项目	2023年12月31日		
	账面余额	存货跌价准备	账面价值
原材料	4,444.28	-	4,444.28
在产品	6,669.94	4.55	6,665.39
库存商品	-	-	-
低值易耗品	34.52	-	34.52
发出商品	51,536.16	1,541.48	49,994.68
合计	<b>62,684.89</b>	<b>1,546.03</b>	<b>61,138.86</b>

项目	2022年12月31日		
	账面余额	存货跌价准备	账面价值
原材料	8,468.02	1,455.80	7,012.22
在产品	6,800.81	219.45	6,581.36
库存商品	12,178.08	318.07	11,860.01
低值易耗品	99.63	-	99.63
发出商品	26,659.28	429.00	26,230.28
合同取得成本	18.68	-	18.68
<b>合计</b>	<b>54,224.50</b>	<b>2,422.32</b>	<b>51,802.18</b>

截至 2023 年末及 2024 年 4 月末，存货账面价值分别增长 18.02%和 25.00%，主要系中捷厂持续加大生产及发货力度，发出商品规模增加所致。

2022 年末，中捷厂原材料计提跌价准备金额较高，主要系中捷厂持续完善产品结构，结合市场情况减少部分型号机床产品生产，出于谨慎性原则对部分相关原材料计提跌价准备所致。

2023 年末及 2024 年 4 月末，中捷厂部分订单形成亏损合同，并对相关发出商品计提跌价准备，亏损合同产生的原因主要包括①部分合同由于中捷厂为丰富产品型谱，拓展产品下游应用领域和战略客户，阶段性采取有竞争力的报价策略；②部分合同由于为中捷厂新型产品生产或安装调试周期较长缺乏规模效应，导致分摊的制造费用和人工成本较多进而单台成本较高所致。

#### 6) 合同资产

报告期各期末，中捷厂合同资产账面价值分别为 5,677.47 万元、831.75 万元和 671.16 万元，占资产总额比例分别为 6.89%、0.67%和 0.45%，由应收质保金及已开票税金构成。2023 年末较 2022 年末，合同资产账面价值减少 85.34%，主要系部分模拟报表口径下合同资产未纳入划转范围所致。

#### 7) 固定资产

报告期各期末，中捷厂固定资产情况如下：

单位：万元

项目	2024年4月30日			
	机器设备	办公设备	运输设备	合计

账面原值	51,557.68	101.27	446.79	52,105.74
累计折旧	31,729.58	64.23	270.62	32,064.43
减值准备	13,424.33	0.61	152.50	13,577.44
账面价值	6,403.77	36.43	23.67	6,463.87
项目	2023年12月31日			
	机器设备	办公设备	运输设备	合计
账面原值	51,557.68	101.27	446.79	52,105.74
累计折旧	31,490.97	59.87	268.09	31,818.93
减值准备	13,424.33	0.61	152.50	13,577.44
账面价值	6,642.37	40.79	26.20	6,709.37
项目	2022年12月31日			
	机器设备	办公设备	运输设备	合计
账面原值	52,860.21	86.15	455.72	53,402.08
累计折旧	32,047.40	46.14	268.88	32,362.42
减值准备	13,432.98	0.45	152.91	13,586.34
账面价值	7,379.82	39.56	33.93	7,453.31

报告期各期末，中捷厂固定资产账面价值分别为 7,453.31 万元、6,709.37 万元和 6,463.87 万元，占资产总额比例分别为 9.05%、5.44%和 4.34%。

2023 年末较 2022 年末，固定资产账面价值减少 9.98%，主要系无偿划转过程中固定资产划转范围为与中捷厂产品相关的有效实物资产，部分模拟报表口径下固定资产未纳入划转范围所致；2024 年 4 月末较 2023 年末固定资产账面价值减少 3.66%，整体保持稳定。

## （2）负债结构分析

单位：万元

项目	2024年4月30日		2023年12月31日		2022年12月31日	
	金额	占比	金额	占比	金额	占比
应付账款	22,097.73	26.42%	14,529.96	24.68%	11,956.52	23.72%
合同负债	39,531.92	47.27%	24,663.67	41.89%	36,703.56	72.82%
应付职工薪酬	63.97	0.08%	731.92	1.24%	-	-
应交税费	3.56	0.00%	2,141.05	3.64%	1,335.05	2.65%
其他应付款	580.43	0.69%	688.33	1.17%	-	-
其他流动负债	21,349.76	25.53%	16,123.79	27.38%	-	-

项目	2024年4月30日		2023年12月31日		2022年12月31日	
	金额	占比	金额	占比	金额	占比
流动负债合计	83,627.36	100.00%	58,878.73	100.00%	49,995.13	99.19%
递延收益	-	-	-	-	407.30	0.81%
非流动负债合计	-	-	-	-	407.30	0.81%
负债合计	83,627.36	100.00%	58,878.73	100.00%	50,402.43	100.00%

报告期各期末，中捷厂负债总额分别为 50,402.43 万元、58,878.73 万元和 83,627.36 万元。从负债构成来看，中捷厂负债主要由流动负债构成，报告期各期末，流动负债占负债总额比例分别为 99.19%、100.00%和 100.00%，主要由应付账款、合同负债和其他流动负债构成。

#### 1) 应付账款

报告期各期末，中捷厂应付账款构成情况如下：

单位：万元

项目	2024年4月30日	2023年12月31日	2022年12月31日
货款	22,097.73	14,529.96	11,956.52
合计	22,097.73	14,529.96	11,956.52

报告期各期末，中捷厂应付账款余额分别为 11,956.52 万元、14,529.96 万元和 22,097.73 万元，占负债总额比例分别为 23.72%、24.68%和 26.42%，由应付采购货款构成。截至 2023 年末及 2024 年 4 月末，应付账款分别增加 21.52%和 52.08%，主要系采购规模增加所致。

#### 2) 合同负债

报告期各期末，中捷厂合同负债构成情况如下：

单位：万元

项目	2024年4月30日	2023年12月31日	2022年12月31日
未结算商品款	39,531.92	24,663.67	36,703.56
合计	39,531.92	24,663.67	36,703.56

报告期各期末，中捷厂合同负债分别为 36,703.56 万元、24,663.67 万元和 39,531.92 万元，占负债总额比例分别为 72.82%、41.89%和 47.27%，由未结算的商品款构成。

2023 年末，合同负债余额减少 32.80%，主要系部分模拟报表口径下合同负债未列入划转范围所致；2024 年 4 月末，合同负债增长 60.28%，主要系中捷厂订单签订及产品发货规模增长所致。

### 3) 其他流动负债

报告期各期末，中捷厂其他流动负债情况如下：

单位：万元

项目	2024 年 4 月 30 日	2023 年 12 月 31 日	2022 年 12 月 31 日
未终止确认票据	20,658.32	15,991.56	-
待转销项税	691.44	132.24	-
合计	<b>21,349.76</b>	<b>16,123.79</b>	-

截至 2023 年末及 2024 年 4 月末，中捷厂其他流动负债余额分别为 16,123.79 万元和 21,349.76 万元，占负债总额比例为 27.38%和 25.53%，由未终止确认票据及待结转销项税构成。2023 年 8 月 31 日前，中捷厂为通用沈机集团下属生产事业部，未单独进行运营及核算，2022 年末模拟报表口径下其他流动负债余额为零；2024 年 4 月末，其他流动负债增长 32.41%，主要系采购规模增长导致未终止确认票据规模增长所致。

### (3) 偿债能力分析

项目	2024 年 1-4 月/ 2024 年 4 月 30 日	2023 年度/ 2023 年 12 月 31 日	2022 年度/ 2022 年 12 月 31 日
资产负债率	56.19%	47.77%	61.19%
流动比率（倍）	1.70	1.97	1.46
速动比率（倍）	0.78	0.93	0.43

注：1、资产负债率=（负债总额/资产总额）×100%

2、流动比率=流动资产/流动负债

3、速动比率=（流动资产－存货）/流动负债

4、报告期各期中捷厂模拟报表口径下未发生利息支出，未计算利息保障倍数

报告期各期末，中捷厂资产负债率分别为 61.19%、47.77%和 56.19%，流动比率分别为 1.46、1.97 和 1.70，速动比率分别为 0.43、0.93 和 0.78。模拟报表口径下，2023 年末较 2022 年末资产负债率降低，流动比率、速动比率提高，短期偿债风险有所降低，2024 年 4 月末，中捷厂资产负债率小幅增长，流动比率、速动比率略微下降，主要系 2024 年 4 月末中捷厂合同负债增加所致。

报告期各期末，同行业可比上市公司偿债能力指标情况具体如下：

公司名称	资产负债率		
	2024年3月31日	2023年12月31日	2022年12月31日
海天精工	46.18%	49.91%	56.10%
秦川机床	44.40%	45.31%	51.63%
华东数控	87.73%	88.59%	86.39%
纽威数控	56.63%	55.99%	56.28%
浙海德曼	40.56%	39.16%	37.30%
创世纪	47.03%	41.90%	47.65%
国盛智科	20.21%	21.51%	24.19%
<b>平均</b>	<b>48.96%</b>	<b>48.91%</b>	<b>51.36%</b>
<b>中捷厂（2024年4月30日）</b>	<b>56.19%</b>	<b>47.77%</b>	<b>61.19%</b>
公司名称	流动比率（倍）		
	2024年3月31日	2023年12月31日	2022年12月31日
海天精工	1.84	1.73	1.53
秦川机床	1.70	1.69	1.48
华东数控	1.06	1.04	1.04
纽威数控	1.50	1.52	1.49
浙海德曼	1.49	1.49	1.79
创世纪	1.49	1.61	1.59
国盛智科	4.08	3.82	3.45
<b>平均</b>	<b>1.88</b>	<b>1.84</b>	<b>1.77</b>
<b>中捷厂（2024年4月30日）</b>	<b>1.70</b>	<b>1.97</b>	<b>1.46</b>
公司名称	速动比率（倍）		
	2024年3月31日	2023年12月31日	2022年12月31日
海天精工	1.06	1.00	0.87
秦川机床	1.11	1.12	0.92
华东数控	0.42	0.41	0.39
纽威数控	1.05	1.06	1.00
浙海德曼	0.71	0.73	0.99
创世纪	1.07	1.12	1.07
国盛智科	2.87	2.68	2.33
<b>平均</b>	<b>1.18</b>	<b>1.16</b>	<b>1.08</b>



中捷厂（2024年4月30日）	0.78	0.93	0.43
-----------------	------	------	------

注：同行业可比公司最近一期财务数据根据其2024年一季度报告披露数据计算，未做年化处理。

2022年末，模拟报表口径下中捷厂资产负债率高于可比上市公司平均水平，流动比率及速动比率低于平均水平；2023年8月，通用沈机集团将原中捷厂与机床产品相关的部分经营性往来款、固定资产、有效存货等资产划转至中捷厂，纳入划转范围的资产质量提升，2023年末中捷厂资产负债率低于可比上市公司平均水平，流动比率高于平均水平，速动比率较2022年末水平有所提升；2024年4月末，中捷厂整体偿债能力略低于同行业可比公司，与可比公司平均水平基本一致。

#### （4）资产周转能力分析

项目	2024年1-4月	2023年度	2022年度
应收账款周转率（次）	2.42	5.97	9.03
存货周转率（次）	0.16	0.92	1.18

注：1、应收账款周转率=营业收入/[（期初应收账款余额+期末应收账款余额）/2]；  
2、存货周转率=营业成本/[（期初存货余额+期末存货余额）/2]；  
3、2024年1-4月数据未经年化处理。

报告期各期，中捷厂应收账款周转率分别为9.03、5.97和2.42。2023年周转率较2022年下降，主要系2023年中捷厂营业收入规模受市场竞争等因素影响有所下降所致。

报告期各期，中捷厂存货周转率分别为1.18、0.92和0.16。2023年较2022年周转率下降，主要系2023年营业收入规模有所下降，营业成本结转规模随之减少，同时部分产品已发货尚未完成验收，发出商品等存货规模增长所致。

#### （5）最近一期末进行财务性投资的分析

截至2024年4月30日，中捷厂不存在持有金额较大的交易性金融资产、可供出售金融资产、借与他人款项、委托理财等财务性投资的情形。

## 2、盈利能力分析

单位：万元

项目	2024年1-4月	2023年度	2022年度
----	-----------	--------	--------

	金额	占营业收入比例	金额	占营业收入比例	金额	占营业收入比例
<b>一、营业收入</b>	<b>12,892.80</b>	<b>100.00%</b>	<b>60,154.69</b>	<b>100.00%</b>	<b>77,162.04</b>	<b>100.00%</b>
减：营业成本	11,279.72	87.49%	53,669.46	89.22%	67,235.65	87.14%
税金及附加	58.61	0.45%	693.06	1.15%	405.59	0.53%
销售费用	129.63	1.01%	2,647.08	4.40%	3,583.70	4.64%
管理费用	397.22	3.08%	1,744.34	2.90%	1,777.81	2.30%
研发费用	108.58	0.84%	126.08	0.21%	252.15	0.33%
财务费用	-104.60	-0.81%	-104.02	-0.17%	-	-
其中：利息收入	105.21	0.82%	104.69	0.17%	-	-
加：其他收益	0.13	0.00%	928.08	1.54%	294.50	0.38%
加：投资收益	-	-	65.64	0.11%	93.82	0.12%
信用减值损失	122.61	0.95%	-969.13	-1.61%	-413.93	-0.54%
资产减值损失	-293.41	-2.28%	-2,045.19	-3.40%	-1,042.52	-1.35%
资产处置收益	-	-	106.05	0.18%	196.32	0.25%
<b>三、营业利润</b>	<b>852.96</b>	<b>6.62%</b>	<b>-535.85</b>	<b>-0.89%</b>	<b>3,035.31</b>	<b>3.93%</b>
加：营业外收入	48.61	0.38%	77.79	0.13%	1.88	0.00%
减：营业外支出	-	-	0.00	0.00%	-	-
<b>四、利润总额</b>	<b>901.57</b>	<b>6.99%</b>	<b>-458.06</b>	<b>-0.76%</b>	<b>3,037.19</b>	<b>3.94%</b>
减：所得税费用	207.15	1.61%	-92.86	-0.15%	676.11	0.88%
<b>五、净利润</b>	<b>694.42</b>	<b>5.39%</b>	<b>-365.20</b>	<b>-0.61%</b>	<b>2,361.08</b>	<b>3.06%</b>

注：中捷厂于2023年7月28日设立，2023年利润表金额为1-8月模拟利润表和9-12月法人主体报表金额合计数，2022年度模拟利润表披露金额均为模拟报表金额。

### （1）营业收入分析

#### 1) 营业收入构成分析

报告期内，中捷厂营业收入构成如下：

单位：万元

项目	2024年1-4月		2023年度		2022年度	
	金额	占比	金额	占比	金额	占比
主营业务收入	11,926.92	92.51%	57,631.88	95.81%	73,719.66	95.54%
其他业务收入	965.88	7.49%	2,522.81	4.19%	3,442.38	4.46%
<b>合计</b>	<b>12,892.80</b>	<b>100.00%</b>	<b>60,154.69</b>	<b>100.00%</b>	<b>77,162.04</b>	<b>100.00%</b>

报告期内，中捷厂营业收入分别为77,162.04万元、60,154.69万元和

12,892.80 万元，其中主营业务收入分别为 73,719.66 万元、 57,631.88 万元和 11,926.92 万元，主营业务收入占比分别为 95.54%、95.81%和 92.51%，中捷厂主营业务占比突出。

2023 年较 2022 年，中捷厂营业收入减少 22.04%，主要系①模拟报表口径下部分业务及产品未纳入划转范围，营业收入核算口径有所减小；②下游客户装备投资意向减弱，总体需求阶段性下行，龙门加工中心等产品销量减少；③中捷厂进一步优化产品结构，聚焦龙门加工中心、数控刨台铣镗床、地镗铣床等三大主力系列产品生产销售，减少大型立式加工中心、大型卧式加工中心等其他机床产品业务等因素所致。

## 2) 主营业务收入构成分析

报告期内，中捷厂主营业务收入分类及占比情况如下：

单位：万元

项目	分类	2024 年 1-4 月		2023 年度		2022 年度	
		金额	占比	金额	占比	金额	占比
主营业务	龙门加工中心	5,319.73	41.26%	25,337.42	42.12%	31,852.89	41.28%
	数控刨台铣镗床	6,048.78	46.92%	24,430.83	40.61%	27,202.91	35.25%
	数控落地镗铣床	558.41	4.33%	7,704.34	12.81%	9,993.45	12.95%
	其他机床	-	-	159.29	0.26%	4,670.41	6.05%
	合计	<b>11,926.92</b>	<b>92.51%</b>	<b>57,631.88</b>	<b>95.81%</b>	<b>73,719.66</b>	<b>95.54%</b>

报告期内，中捷长主营业务聚焦龙门加工中心、数控刨台铣镗床、数控落地镗铣床等三大主力系列产品生产销售，三大主力系列占比收入占主营业务收入占比分别为 93.67%、99.72%和 100.00%。

## 3) 主营业务按销售模式构成分析

报告期内，中捷厂主营业务收入根据销售模式构成分类及占比如下：

单位：万元

项目	2024 年 1-4 月		2023 年度		2022 年度	
	金额	占比	金额	占比	金额	占比
直销	2,362.83	19.81%	17,488.59	30.35%	25,909.02	35.15%

项目	2024年1-4月		2023年度		2022年度	
	金额	占比	金额	占比	金额	占比
经销	9,564.09	80.19%	40,143.28	69.65%	47,810.65	64.85%
合计	<b>11,926.92</b>	<b>100.00%</b>	<b>57,631.88</b>	<b>100.00%</b>	<b>73,719.66</b>	<b>100.00%</b>

报告期内，中捷厂主营业务收入中经销收入占比较高，报告期各期，经销收入分别为 47,810.65 万元、40,143.28 万元和 9,564.09 万元，占主营业务收入比例分别为 64.85%、69.65%和 80.19%。2024 年 1-4 月中捷厂直销收入占比下降，主要系部分直销客户设备安调及验收周期较长，相关产品暂未确认收入所致。

中捷厂经销收入占比较高，主要系数控机床行业市场集中度低，客户高度分散，自身搭建销售团队开展直销效率较低且成本较高。中捷厂产品销售构建区域经销体系，在主要业务区域与当地经销商加强合作，开展本地化服务，拓展当地业务，借助各区域经销商客户资源更好覆盖下游市场。采用经销销售模式在机床行业上市公司中亦较为普遍。

## （2）营业成本分析

报告期内，中捷厂营业成本构成情况如下：

单位：万元

项目	2024年1-4月		2023年度		2022年度	
	金额	占比	金额	占比	金额	占比
主营业务成本	10,596.60	93.94%	52,425.61	97.68%	65,017.64	96.70%
其他业务成本	683.12	6.06%	1,243.85	2.32%	2,218.01	3.30%
合计	<b>11,279.72</b>	<b>100.00%</b>	<b>53,669.46</b>	<b>100.00%</b>	<b>67,235.65</b>	<b>100.00%</b>

报告期内，中捷厂营业成本分别为 67,235.65 万元、53,669.46 万元和 11,279.72 万元，其中主营业务成本占比分别为 96.70%、97.68%和 93.94%，与营业收入占比情况整体保持一致。

报告期内，中捷厂主营业务成本分类及占比情况如下：

单位：万元

项目	2024年1-4月		2023年度		2022年度	
	金额	占比	金额	占比	金额	占比
龙门加工中心	5,029.28	47.46%	24,043.50	45.86%	28,527.83	43.88%
数控刨台铣镗床	5,008.91	47.27%	21,100.28	40.25%	23,513.24	36.16%

项目	2024年1-4月		2023年度		2022年度	
	金额	占比	金额	占比	金额	占比
数控落地镗铣床	558.41	5.27%	7,123.52	13.59%	8,583.59	13.20%
其他机床	-	-	158.31	0.30%	4,392.98	6.76%
<b>合计</b>	<b>10,596.60</b>	<b>100.00%</b>	<b>52,425.61</b>	<b>100.00%</b>	<b>65,017.64</b>	<b>100.00%</b>

中捷厂主营业务成本主要由龙门加工中心、数控刨台铣镗床、数控落地镗铣床三大主力系列产品构成，报告期各期合计占比分别为 93.24%、99.70%和 100.00%，与主营业务收入占比情况整体保持一致。

中捷厂主营业务成本主要由直接材料构成，具体构成情况如下：

单位：万元

项目	2024年1-4月		2023年度		2022年度	
	金额	占比	金额	占比	金额	占比
直接材料	8,733.15	82.41%	40,479.76	77.21%	50,442.81	77.58%
直接人工	808.10	7.63%	5,472.36	10.44%	7,170.84	11.03%
制造费用	1,055.35	9.96%	6,473.48	12.35%	7,403.99	11.39%
<b>合计</b>	<b>10,596.60</b>	<b>100.00%</b>	<b>52,425.61</b>	<b>100.00%</b>	<b>65,017.64</b>	<b>100.00%</b>

### （3）毛利及毛利率分析

报告期内，中捷厂主营业务毛利构成情况如下：

单位：万元

项目	2024年1-4月		2023年度		2022年度	
	毛利	占比	毛利	占比	毛利	占比
龙门加工中心	290.45	21.83%	1,293.91	24.85%	3,325.06	38.21%
数控刨台铣镗床	1,039.87	78.17%	3,330.56	63.97%	3,689.67	42.40%
数控落地镗铣床	-	-	580.82	11.16%	1,409.86	16.20%
其他机床	-	-	0.98	0.02%	277.43	3.19%
<b>合计</b>	<b>1,330.32</b>	<b>100.00%</b>	<b>5,206.27</b>	<b>100.00%</b>	<b>8,702.02</b>	<b>100.00%</b>

报告期内，中捷厂主营业务毛利率及变动情况如下：

项目	2024年1-4月	2023年度	2022年度
龙门加工中心	5.46%	5.11%	10.44%
数控刨台铣镗床	17.19%	13.63%	13.56%
数控落地镗铣床	-	7.54%	14.11%
其他机床	-	0.61%	5.94%

主营业务毛利率	11.15%	9.03%	11.80%
---------	--------	-------	--------

报告期内，中捷厂主营业务毛利率分别为 11.80%、9.03%和 11.15%。2023 年，中捷厂主营业务毛利率有所下降。主要系①龙门加工中心市场竞争较为激烈，市场总体需求下行，中捷厂阶段性采取有竞争力的报价策略；②2023 年中捷厂开拓风电领域新客户，数控落地镗铣床等产品生产尚未形成规模效应导致单台产品生产成本较高等因素所致。

2024 年 1-4 月，中捷厂产品市场竞争力进一步提高，数控落地镗铣床等产品毛利率进一步提升，主营业务综合毛利率提升至 11.15%。

报告期内，同行业可比上市公司毛利率情况具体如下：

公司名称	2024 年 1-3 月	2023 年度	2022 年度
海天精工	28.47%	29.94%	27.31%
秦川机床	16.78%	17.77%	18.89%
华东数控	21.00%	19.52%	23.77%
纽威数控	25.95%	26.46%	27.49%
浙海德曼	23.35%	26.80%	31.86%
创世纪	24.37%	23.25%	26.51%
国盛智科	22.81%	24.74%	26.30%
平均	23.25%	24.07%	26.02%
中捷厂 (2024 年 1-4 月)	12.51%	10.78%	12.86%

注：同行业可比公司最近一期财务数据根据其 2024 年一季度报告披露数据计算，未做年化处理。

报告期各期，中捷厂毛利率低于同行业可比上市公司，主要原因包括：①中捷厂进入通用技术集团央企体系以来，积极开拓下游重大客户、开拓产品新兴应用领域，阶段性采取有竞争力的报价策略；②上述重大客户、新兴领域客户等采购中捷厂产品定制化要求较高，产品生产周期相对较长，未形成批量生产及规模效应前，单台产品生产成本较高，致使当期毛利率较低。

#### （4）税金及附加

报告期内，中捷厂税金及附加情况如下：

单位：万元

项目	2024年1-4月		2023年度		2022年度	
	金额	占比	金额	占比	金额	占比
城市维护建设税	26.73	45.61%	351.97	50.79%	211.63	52.18%
教育费附加	19.10	32.58%	251.41	36.28%	151.16	37.27%
印花税	12.78	21.81%	89.62	12.93%	42.71	10.53%
车船使用税	-	-	0.06	0.01%	0.09	0.02%
<b>合计</b>	<b>58.61</b>	<b>100.00%</b>	<b>693.06</b>	<b>100.00%</b>	<b>405.59</b>	<b>100.00%</b>

报告期内，中捷厂税金及附加分别为 405.59 万元、693.06 万元和 58.61 万元，主要由城市维护建设税、教育费附加及印花税构成。2023 年较 2022 年，税金及附加增长 70.88%，主要系中捷厂 2023 年 9 月成立新设主体增值税无进项税抵扣增值税税负增加，相关附加税费相应增加所致。

#### （5）期间费用分析

报告期内，中捷厂期间费用情况如下：

单位：万元

项目	2024年1-4月		2023年度		2022年度	
	金额	占营业收入比例	金额	占营业收入比例	金额	占营业收入比例
销售费用	129.63	1.01%	2,647.08	4.40%	3,583.70	4.64%
管理费用	397.22	3.08%	1,744.34	2.90%	1,777.81	2.30%
研发费用	108.58	0.84%	126.08	0.21%	252.15	0.33%
财务费用	-104.60	-0.81%	-104.02	-0.17%	-	-
<b>合计</b>	<b>530.83</b>	<b>4.12%</b>	<b>4,413.48</b>	<b>7.34%</b>	<b>5613.66</b>	<b>7.28%</b>

报告期内，中捷厂期间费用合计分别为 5,613.66 万元、4,413.48 万元和 530.83 万元，占营业收入比例分别为 7.28%、7.34%和 4.12%，其中销售费用及管理费用占比较高。

##### 1) 销售费用

报告期内，中捷厂销售费用情况具体如下：

单位：万元

项目	2024年1-4月		2023年度		2022年度	
	金额	占比	金额	占比	金额	占比

项目	2024年1-4月		2023年度		2022年度	
	金额	占比	金额	占比	金额	占比
职工薪酬	26.45	20.41%	1,692.62	63.94%	2,430.25	67.81%
仓储保管费	-	-	157.51	5.95%	274.98	7.67%
差旅费	8.75	6.75%	252.13	9.52%	345.34	9.64%
售后服务费	3.18	2.45%	204.08	7.71%	275.09	7.68%
销售服务费	90.77	70.02%	171.75	6.49%	188.40	5.26%
业务招待费	-	-	46.41	1.75%	34.30	0.96%
招标服务费	-	-	86.32	3.26%	33.39	0.93%
运输费	-	-	33.59	1.27%	-	-
其他	0.48	0.37%	2.68	0.10%	1.95	0.05%
<b>合计</b>	<b>129.63</b>	<b>100.00%</b>	<b>2,647.08</b>	<b>100.00%</b>	<b>3,583.70</b>	<b>100.00%</b>

报告期内，中捷厂销售费用分别为 3,583.70 万元、2,647.08 万元和 129.63 万元，占营业收入比例分别为 4.64%、4.40%和 1.01%。2022 年及 2023 年 1-8 月，销售费用以模拟报表口径核算；2023 年 9 月独立运营以来，中捷厂产品销售通过通用沈机集团进行，销售费用主要由销售服务费构成，2024 年 1-4 月销售费用率有所降低。

报告期内，同行业可比上市公司销售费用率情况具体如下：

公司名称	2024年1-3月	2023年度	2022年度
海天精工	5.92%	5.66%	4.80%
秦川机床	3.51%	3.88%	3.63%
华东数控	5.53%	6.56%	6.57%
纽威数控	6.52%	6.93%	6.98%
浙海德曼	9.11%	8.90%	8.09%
创世纪	5.04%	6.48%	5.88%
国盛智科	4.07%	4.67%	4.43%
<b>平均</b>	<b>5.67%</b>	<b>6.15%</b>	<b>5.77%</b>
<b>中捷厂 (2024年1-4月)</b>	<b>1.01%</b>	<b>4.40%</b>	<b>4.64%</b>

注：同行业可比公司最近一期财务数据根据其 2024 年一季度报告披露数据计算，未做年化处理。



如上表所示，2022 年及 2023 年，中捷厂销售费用率略低于同行业可比公司平均水平；2024 年 1-4 月，中捷厂销售费用率低于可比公司平均水平主要系中捷厂销售模式调整所致。

## 2) 管理费用

报告期内，中捷厂管理费用具体情况如下：

单位：万元

项 目	2024 年 1-4 月		2023 年度		2022 年度	
	金额	占比	金额	占比	金额	占比
职工薪酬	302.18	76.07%	1,367.53	78.40%	1,623.80	91.34%
办公费	1.68	0.42%	13.19	0.76%	24.37	1.37%
财产保险费	-	-	19.52	1.12%	0.31	0.02%
差旅费	14.56	3.66%	58.17	3.33%	59.16	3.33%
水电暖费	2.73	0.69%	4.38	0.25%	3.70	0.21%
折旧费	3.98	1.00%	4.23	0.24%	38.69	2.18%
其他	72.10	18.15%	277.31	15.90%	27.79	1.56%
<b>合计</b>	<b>397.22</b>	<b>100.00%</b>	<b>1,744.34</b>	<b>100.00%</b>	<b>1,777.81</b>	<b>100.00%</b>

报告期内，中捷厂管理费用分别为 1,777.81 万元、1,744.34 万元和 397.22 万元，占营业收入比例分别为 2.30%、2.90%和 3.08%，主要由职工薪酬构成。

报告期内，同行业可比上市公司管理费用率情况具体如下：

公司名称	2024 年 1-3 月	2023 年度	2022 年度
海天精工	1.05%	1.19%	1.31%
秦川机床	8.21%	8.02%	7.30%
华东数控	3.87%	6.89%	6.63%
纽威数控	1.57%	1.65%	1.93%
浙海德曼	7.21%	8.08%	8.50%
创世纪	5.48%	6.15%	6.27%
国盛智科	3.51%	3.31%	3.40%
<b>平均</b>	<b>4.41%</b>	<b>5.04%</b>	<b>5.05%</b>
<b>中捷厂 (2024 年 1-4 月)</b>	<b>3.08%</b>	<b>2.90%</b>	<b>2.30%</b>

注：同行业可比公司最近一期财务数据根据其 2024 年一季度报告披露数据计算，未做年化处理。

如上表所示，报告期内，中捷厂管理费用率低于可比上市公司平均水平，主要系可比公司多位于经济发展及平均薪酬水平更高的地区，同时中捷厂实行精简化、扁平化管理模式，管理人员数量及费用支出相对精简所致。

### 3) 研发费用

报告期内，中捷厂研发费用具体情况如下：

单位：万元

项目	2024年1-4月		2023年度		2022年度	
	金额	占比	金额	占比	金额	占比
人工费用	105.39	97.06%	80.80	64.09%	144.07	57.14%
材料投入	3.19	2.94%	45.28	35.91%	67.63	26.82%
其他费用	-	-	-	-	40.45	16.04%
<b>合计</b>	<b>108.58</b>	<b>100.00%</b>	<b>126.08</b>	<b>100.00%</b>	<b>252.15</b>	<b>100.00%</b>

报告期内，中捷厂研发费用分别为 252.15 万元、126.08 万元和 108.58 万元，报告期内占营业收入比例分别为 0.33%、0.21%和 0.84%，主要由人工费用和材料投入构成。

### 4) 财务费用

报告期内，中捷厂财务费用具体情况如下：

单位：万元

项目	2024年1-4月	2023年度	2022年度
利息费用	-	-	-
减：利息收入	105.21	104.69	-
汇兑损益	-	-	-
其他	0.61	0.67	-
<b>合计</b>	<b>-104.60</b>	<b>-104.02</b>	<b>-</b>

报告期内，中捷厂 2023 年、2024 年 1-4 月存在财务费用，主要为利息收入，占营业收入比例为 0.17%和 0.81%，占比较小。

### (6) 其他收益

报告期内，中捷厂其他收益情况具体如下：

单位：万元

项目	2024年1-4月	2023年度	2022年度
五轴重切龙门镗铣加工中心研发、制造及工程应用	-	584.80	251.99
关于按照沈阳机床在沈阳地区实现营业收入给予补贴支持	-	342.47	42.51
个税手续费返还	0.13	0.82	-
<b>合计</b>	<b>0.13</b>	<b>928.08</b>	<b>294.50</b>

报告期内，中捷厂其他收益分别为 294.50 万元、928.08 万元和 0.13 万元，占营业收入比例分别为 0.38%、1.54%和 0.00%，主要由政府补助构成。

### （7）资产减值损失

报告期内，中捷厂的资产减值损失具体情况如下：

单位：万元

项目	2024年1-4月		2023年度		2022年度	
	金额	占比	金额	占比	金额	占比
存货跌价损失	280.52	95.61%	1,780.85	87.08%	878.42	84.26%
合同资产减值损失	12.88	4.39%	264.34	12.92%	164.10	15.74%
<b>合计</b>	<b>293.41</b>	<b>100.00%</b>	<b>2,045.19</b>	<b>100.00%</b>	<b>1,042.52</b>	<b>100.00%</b>

报告期内，中捷厂资产减值损失分别为 1,042.52 万元、2,045.19 万元和 293.41 万元，占营业收入比例分别为 1.35%、3.40%和 2.28%，主要由存货跌价损失和合同资产减值损失构成。

报告期内存货减值损失计提主要系部分合同为亏损合同导致，亏损合同产生的原因详见“第九章 管理层讨论与分析”之“四、交易标的财务状况及盈利能力分析”之“（一）中捷厂”之“1、财务状况分析”之“（1）资产结构分析”之“5）存货”。

### （8）非经常性损益分析

报告期内，中捷厂非经常性损益明细如下：

单位：万元

项目	2024年1-4月	2023年度	2022年度
非流动性资产处置损益	-	106.05	196.32
计入当期损益的政府补助，但与公司正常经营业务密切相关、符合国家政策规定、按照确定的标准享有、对公司损益产生持	-	927.27	294.50

项目	2024年1-4月	2023年度	2022年度
续影响的政府补助除外			
债务重组损益	-	65.64	93.82
除上述各项之外的其他营业外收入和支出	48.61	77.79	1.88
<b>小 计</b>	<b>48.61</b>	<b>1,176.75</b>	<b>586.51</b>
所得税影响额	12.15	218.54	87.98
<b>非经常性损益合计</b>	<b>36.46</b>	<b>958.21</b>	<b>498.54</b>
净利润	694.42	-365.20	2,361.08
<b>扣非后净利润</b>	<b>657.96</b>	<b>-1,323.41</b>	<b>1,862.54</b>

报告期内，中捷厂非经常性损益金额分别为 498.54 万元、958.21 万元和 36.46 万元，主要为计入当期损益的政府补助及非流动性资产处置损益。

## （二）中捷航空航天

### 1、财务状况分析

#### （1）资产结构分析

单位：万元

项目	2024年4月30日		2023年12月31日		2022年12月31日	
	金额	占比	金额	占比	金额	占比
货币资金	8,633.82	17.17%	11,722.70	21.71%	7,868.86	16.84%
应收票据	2,562.63	5.10%	3,399.92	6.30%	2,387.43	5.11%
应收账款	5,961.51	11.86%	6,493.36	12.03%	2,438.78	5.22%
应收款项融资	467.23	0.93%	-	-	-	-
预付款项	1,397.32	2.78%	984.89	1.82%	1,612.19	3.45%
其他应收款	200.04	0.40%	447.62	0.83%	126.50	0.27%
存货	21,752.56	43.27%	22,516.68	41.71%	26,813.76	57.37%
合同资产	3,713.07	7.39%	2,551.50	4.73%	1,707.39	3.65%
其他流动资产	1,346.11	2.68%	1,228.58	2.28%	549.40	1.18%
<b>流动资产合计</b>	<b>46,034.29</b>	<b>91.57%</b>	<b>49,345.25</b>	<b>91.40%</b>	<b>43,504.32</b>	<b>93.09%</b>
固定资产	299.00	0.59%	316.50	0.59%	221.64	0.47%
在建工程	-	-	-	-	48.23	0.10%
开发支出	3,458.85	6.88%	3,836.61	7.11%	2,559.23	5.48%
递延所得税资产	482.13	0.96%	489.02	0.91%	402.07	0.86%
<b>非流动资产合计</b>	<b>4,239.98</b>	<b>8.43%</b>	<b>4,642.13</b>	<b>8.60%</b>	<b>3,231.18</b>	<b>6.91%</b>

项目	2024年4月30日		2023年12月31日		2022年12月31日	
	金额	占比	金额	占比	金额	占比
资产总计	50,274.27	100.00%	53,987.39	100.00%	46,735.50	100.00%

报告期各期末，中捷航空航天资产总额分别为 46,735.50 万元、53,987.39 万元和 50,274.27 万元。从资产构成来看，中捷航空航天资产主要由流动资产构成，报告期各期末流动资产占资产总额比例分别为 93.09%、91.40%和 91.57%，主要由货币资金、应收票据、应收账款、存货和合同资产等构成；非流动资产占资产总额比例分别为 6.91%、8.60%和 8.43%，主要由开发支出构成。

#### 1) 货币资金

报告期各期末，中捷航空航天货币资金情况如下：

单位：万元

项目	2024年4月30日	2023年12月31日	2022年12月31日
银行存款	7,588.12	10,959.12	7,779.26
其他货币资金	1,045.70	763.58	89.60
合计	8,633.82	11,722.70	7,868.86

报告期各期末，中捷航空航天货币资金余额分别为 7,868.86 万元、11,722.70 万元和 8,633.82 万元，占资产总额比例分别为 16.84%、21.71%和 17.17%，主要为银行存款，分别为 7,779.26 万元、10,959.12 万元和 7,588.12 万元，其他货币资金主要为保函保证金和银行承兑汇票保证金。2023 年末较 2022 年末，货币资金余额增加 48.98%，主要系中捷航空航天销售收款规模增加所致。

#### 2) 应收票据

报告期各期末，中捷航空航天应收票据情况如下：

单位：万元

项目	2024年4月30日	2023年12月31日	2022年12月31日
商业承兑汇票	416.52	2,239.09	89.48
银行承兑汇票	2,146.11	1,160.83	2,297.95
合计	2,562.63	3,399.92	2,387.43

报告期各期末，中捷航空航天应收票据账面价值合计分别为 2,387.43 万元、3,399.92 万元和 2,562.63 万元，占资产总额比例分别为 5.11%、6.30%和 5.10%。

2023 年末较 2022 年末，应收票据增加 42.41%，主要系中捷航空航天经营规模扩大所致，2024 年 4 月末较 2023 年末，应收票据减少 24.63%，主要系中捷航空航天部分商业承兑汇票到期承兑所致。

### 3) 应收账款

#### ①应收账款变化趋势分析

报告期各期末，中捷航空航天应收账款账面价值分别为 2,438.78 万元、6,493.36 万元和 5,961.51 万元，占资产总额比例分别为 5.22%、12.03%和 11.86%。2023 年末较 2022 年末，应收账款增加 166.25%，主要系 2023 年营业收入规模增加所致。

#### ②应收账款账龄分析

报告期各期末，中捷航空航天应收账款账龄分布情况如下：

单位：万元

项目	2024 年 4 月 30 日		2023 年 12 月 31 日		2022 年 12 月 31 日	
	金额	占比	金额	占比	金额	占比
0-6 个月	3,364.49	51.44%	5,052.14	71.58%	1,741.01	64.16%
7-12 个月	1,589.50	24.30%	982.80	13.93%	69.58	2.56%
1 至 2 年	941.97	14.40%	398.55	5.65%	222.98	8.22%
2 至 3 年	100.71	1.54%	107.14	1.52%	284.55	10.49%
3 至 4 年	250.00	3.82%	223.50	3.17%	370.65	13.66%
4 至 5 年	293.57	4.49%	293.57	4.16%	24.98	0.92%
小计	<b>6,540.24</b>	<b>100.00%</b>	<b>7,057.70</b>	<b>100.00%</b>	<b>2,713.75</b>	<b>100.00%</b>
减：坏账准备	578.73	-	564.34	-	274.97	-
合计	<b>5,961.51</b>	-	<b>6,493.36</b>	-	<b>2,438.78</b>	-

#### ③应收账款构成分析

报告期各期末，中捷航空航天应收账款构成情况如下：

单位：万元

项目	2024 年 4 月 30 日				
	账面余额	比例	坏账准备	计提比例	账面价值
按单项计提坏账准备	-	-	-	-	-
按组合计提坏账准备	6,540.24	100.00%	578.73	8.85%	5,961.51

其中：账龄组合	5,491.89	83.97%	515.83	9.39%	4,976.06
关联方组合	1,048.36	16.03%	62.90	6.00%	985.45
<b>合计</b>	<b>6,540.24</b>	<b>100.00%</b>	<b>578.73</b>	<b>8.85%</b>	<b>5,961.51</b>
项目	<b>2023年12月31日</b>				
	账面余额	比例	坏账准备	计提比例	账面价值
按单项计提坏账准备	-	-	-	-	-
按组合计提坏账准备	7,057.70	100.00%	564.34	8.00%	6,493.36
其中：账龄组合	4,863.65	68.91%	432.70	8.90%	4,430.95
关联方组合	2,194.05	31.09%	131.64	6.00%	2,062.40
<b>合计</b>	<b>7,057.70</b>	<b>100.00%</b>	<b>564.34</b>	<b>8.00%</b>	<b>6,493.36</b>
项目	<b>2022年12月31日</b>				
	账面余额	比例	坏账准备	计提比例	账面价值
按单项计提坏账准备	-	-	-	-	-
按组合计提坏账准备	2,713.75	100.00%	274.97	10.13%	2,438.78
其中：账龄组合	2,693.85	99.27%	273.77	10.16%	2,420.08
关联方组合	19.90	0.73%	1.19	6.00%	18.71
<b>合计</b>	<b>2,713.75</b>	<b>100.00%</b>	<b>274.97</b>	<b>10.13%</b>	<b>2,438.78</b>

④应收账款前五名单位

截至 2024 年 4 月 30 日，中捷航空航天应收账款期末余额前五名单位情况如下：

单位：万元

单位名称	账面余额	占比	坏账准备余额
沈阳重宝龙精工机械有限公司	1,992.50	30.47%	13.25
通用技术集团沈阳机床有限责任公司	1,025.36	15.68%	61.52
航空工业下属单位 B13	712.00	10.89%	35.60
航空工业下属单位 B2	599.00	9.16%	59.90
泰州春兰航空材料设备有限公司	426.81	6.53%	-
<b>合计</b>	<b>4,755.67</b>	<b>72.71%</b>	<b>170.27</b>

截至 2023 年 12 月 31 日，中捷航空航天应收账款期末余额前五名单位情况如下：

单位：万元

单位名称	账面余额	占比	坏账准备余额
------	------	----	--------

单位名称	账面余额	占比	坏账准备余额
通用技术集团沈阳机床有限责任公司	2,171.05	30.76%	130.26
航空工业下属单位 B1	1,608.00	22.78%	-
航空工业下属单位 B13	712.00	10.09%	-
航空工业下属单位 B2	599.00	8.49%	29.95
山西太钢工程技术有限公司	342.21	4.85%	2.01
<b>合计</b>	<b>5,432.26</b>	<b>76.97%</b>	<b>162.22</b>

截至 2022 年 12 月 31 日，中捷航空航天应收账款期末余额前五名单位情况如下：

单位：万元

单位名称	账面余额	占比	坏账准备余额
山西太钢工程技术有限公司	668.09	24.62%	2.09
A 公司	514.59	18.96%	-
西安市众合机械发展有限公司	462.40	17.04%	-
沈阳航空产业集团有限公司	290.99	10.72%	145.50
江西昌兴航空装备股份有限公司	165.00	6.08%	16.50
<b>合计</b>	<b>2,101.08</b>	<b>77.42%</b>	<b>164.09</b>

#### 4) 存货

##### ① 存货的构成和跌价准备情况

报告期各期末，中捷航空航天存货情况具体如下：

单位：万元

项目	2024 年 4 月 30 日			2023 年 12 月 31 日			2022 年 12 月 31 日		
	账面余额	跌价准备	账面价值	账面余额	跌价准备	账面价值	账面余额	跌价准备	账面价值
原材料	3,593.14	-	3,593.14	3,001.08	-	3,001.08	4,705.28	-	4,705.28
在产品	1,093.64	-	1,093.64	1,389.37	-	1,389.37	1,092.27	-	1,092.27
库存商品	6,766.07	129.92	6,636.15	6,719.53	110.31	6,609.22	6,703.16	430.41	6,272.75
低值易耗品	40.44	-	40.44	27.27	-	27.27	294.18	-	294.18
自制半成品	273.56	1.30	272.26	364.65	-	364.65	927.69	-	927.69
发出商品	10,781.60	664.67	10,116.93	11,555.49	430.41	11,125.09	13,521.58	-	13,521.58
<b>合计</b>	<b>22,548.45</b>	<b>795.89</b>	<b>21,752.56</b>	<b>23,057.39</b>	<b>540.72</b>	<b>22,516.68</b>	<b>27,244.17</b>	<b>430.41</b>	<b>26,813.76</b>

报告期各期末，中捷航空航天存货账面价值分别为 26,813.76 万元、



22,516.68 万元和 21,752.56 万元，占资产总额比例分别为 57.37%、41.71%和 43.27%。2023 年末较 2022 年末，存货减少 16.03%，主要系 2023 年中捷航空航天加大验收力度，原材料及发出商品规模减少所致。

截至 2022 年末、2023 年末和 2024 年 4 月末，中捷航空航天存货跌价准备占存货账面余额比重分别为 1.58%、2.35%和 3.53%。中捷航空航天产品有较强的定制化特点，产品生产过程中结合客户需求主要采用“以销定产”的经营模式，存货跌价准备计提比例整体较小。

#### 5) 合同资产

报告期各期末，中捷航空航天合同资产余额分别为 1,707.39 万元、2,551.50 万元和 3,713.07 万元，占资产总额比例分别为 3.65%、4.73%和 7.39%。2023 年末和 2024 年 4 月末，合同资产分别增加 49.44%和 45.53%，主要系合同质保金规模随产品持续验收相应增长。

#### 6) 开发支出

报告期各期末，中捷航空航天开发支出账面价值分别为 2,559.23 万元、3,836.61 万元和 3,458.85 万元，占总资产比例为 5.48%、7.11%和 6.88%，主要由研发物料投入及研发人员薪酬等构成。

### (2) 负债结构分析

单位：万元

项目	2024 年 4 月 30 日		2023 年 12 月 31 日		2022 年 12 月 31 日	
	金额	占比	金额	占比	金额	占比
应付票据	9,981.05	25.62%	9,058.35	21.04%	7,893.99	21.44%
应付账款	10,927.66	28.05%	8,200.06	19.05%	5,317.76	14.44%
合同负债	13,260.17	34.03%	17,436.37	40.51%	11,068.06	30.06%
应付职工薪酬	61.07	0.16%	331.16	0.77%	264.37	0.72%
应交税费	0.74	0.00%	10.24	0.02%	41.36	0.11%
其他应付款	295.55	0.76%	221.74	0.52%	2,043.41	5.55%
其他流动负债	1,867.15	4.79%	2,463.62	5.72%	2,610.58	7.09%
<b>流动负债合计</b>	<b>36,393.38</b>	<b>93.40%</b>	<b>37,721.54</b>	<b>87.63%</b>	<b>29,239.53</b>	<b>79.41%</b>
长期应付款	2,142.07	5.50%	4,875.89	11.33%	7,423.17	20.16%

项目	2024年4月30日		2023年12月31日		2022年12月31日	
	金额	占比	金额	占比	金额	占比
递延收益	427.70	1.10%	448.86	1.04%	158.35	0.43%
非流动负债合计	<b>2,569.78</b>	<b>6.60%</b>	<b>5,324.75</b>	<b>12.37%</b>	<b>7,581.52</b>	<b>20.59%</b>
负债合计	<b>38,963.16</b>	<b>100.00%</b>	<b>43,046.29</b>	<b>100.00%</b>	<b>36,821.05</b>	<b>100.00%</b>

报告期各期末，中捷航空航天负债总额分别为 36,821.05 万元、43,046.29 万元和 38,963.16 万元。从负债构成来看，中捷航空航天负债主要由流动负债构成，报告期各期末流动负债占负债总额比例分别为 79.41%、87.63%和 93.40%，主要由应付票据、应付账款、合同负债、其他应付款和其他流动负债构成；非流动负债占负债总额比例分别为 20.59%、12.37%和 6.60%，主要由长期应付款构成。

#### 1) 应付票据

报告期各期末，中捷航空航天应付票据构成情况如下：

单位：万元

项目	2024年4月30日	2023年12月31日	2022年12月31日
银行承兑汇票	9,981.05	9,058.35	7,893.99
合计	<b>9,981.05</b>	<b>9,058.35</b>	<b>7,893.99</b>

报告期各期末，中捷航空航天应付票据余额分别为 7,893.99 万元、9,058.35 万元和 9,981.05 万元，占负债总额比例分别为 21.44%、21.04%和 25.62%。中捷航空航天应付票据由银行承兑汇票构成。截至 2023 末，应付票据余额增加 14.75%，主要系业务规模扩大导致采购量增加所致。

#### 2) 应付账款

报告期各期末，中捷航空航天应付账款构成情况如下：

单位：万元

项目	2024年4月30日	2023年12月31日	2022年12月31日
商品款	10,859.28	8,131.68	4,867.69
首台套保险	68.38	68.38	341.91
销售服务费	-	-	108.16
合计	<b>10,927.66</b>	<b>8,200.06</b>	<b>5,317.76</b>

报告期各期末，中捷航空航天应付账款余额分别为 5,317.76 万元、8,200.06

万元和 10,927.66 万元，占负债总额比例分别为 14.44%、19.05%和 28.05%，主要由应付商品款构成。截至 2023 年末，应付账款余额增加 54.20%，主要系中捷航空航天业务规模扩大导致采购量增加所致。

### 3) 合同负债

报告期各期末，中捷航空航天合同负债构成情况如下：

单位：万元

项目	2024 年 4 月 30 日	2023 年 12 月 31 日	2022 年 12 月 31 日
销售商品	13,183.52	17,393.01	11,060.77
销售服务	76.65	43.36	7.29
合计	<b>13,260.17</b>	<b>17,436.37</b>	<b>11,068.06</b>

报告期各期末，中捷航空航天合同负债余额分别为 11,068.06 万元、17,436.37 万元和 13,260.17 万元，占负债总额比例分别为 30.06%、40.51%和 34.03%。中捷航空航天合同负债主要由销售商品产生。2023 年末较 2022 年末，合同负债余额增加 57.54%，主要系合同预收款增加所致，2024 年 4 月末较 2023 年末，合同负债余额减少 23.95%，主要系合同预收款减少所致。

### 4) 其他应付款

报告期各期末，中捷航空航天其他应付款余额分别为 2,043.41 万元、221.74 万元和 295.55 万元，占负债总额比例分别为 5.55%、0.52%和 0.76%。2023 年末较 2022 年末，其他应付款余额减少 89.15%，主要系与通用沈机集团有关的借款均已归还所致。

### 5) 其他流动负债

报告期各期末，中捷航空航天其他流动负债余额分别为 2,610.58 万元、2,463.62 万元和 1,867.15 万元，占负债总额比例分别为 7.09%、5.72%和 4.79%，主要由待结转销项税和未终止确认票据构成。2023 年末及 2024 年 4 月末，其他流动负债分别减少 5.63%和 24.21%，主要系由于部分已背书应收票据到期终止确认所致。

### 6) 长期应付款

报告期各期末，中捷航空航天长期应付款余额分别为 7,423.17 万元、

4,875.89 万元和 2,142.07 万元，占负债总额比例分别为 20.16%、11.33%和 5.50%，主要为承担有关部委专项科研课题所收到的专项应付款。

### （3）偿债能力分析

项目	2024 年 1-4 月/ 2024 年 4 月 30 日	2023 年度/ 2023 年 12 月 31 日	2022 年度/ 2022 年 12 月 31 日
资产负债率	77.50%	79.73%	78.79%
流动比率（倍）	1.26	1.31	1.49
速动比率（倍）	0.67	0.71	0.57
息税折旧摊销前利润 （万元）	61.67	1,077.99	-1,427.00
利息保障倍数（倍）	/	8.13	-83.82

注：1、流动比率=流动资产/流动负债  
 2、速动比率=（流动资产－存货）/流动负债  
 3、资产负债率=（负债总额/资产总额）×100%  
 4、息税折旧摊销前利润=利润总额+利息支出+固定资产折旧+使用权资产折旧+无形资产摊销+长期待摊费用摊销  
 5、利息保障倍数=息税折旧摊销前利润/利息支出

报告期各期末，中捷航空航天资产负债率分别为 78.79%、79.73%和 77.50%，负债率水平相对较高，流动比率分别为 1.49、1.31 和 1.26，速动比率分别为 0.57、0.71 和 0.67，短期偿债风险整体较低。2023 年中捷航空航天利润总额由负转正，导致当年利息保障倍数为正，同时 2023 年有息负债规模较小，当年利息保障倍数较高。

报告期各期末，同行业可比上市公司偿债能力指标情况具体如下：

公司名称	资产负债率		
	2024 年 3 月 31 日	2023 年 12 月 31 日	2022 年 12 月 31 日
海天精工	46.18%	49.91%	56.10%
秦川机床	44.40%	45.31%	51.63%
华东数控	87.73%	88.59%	86.39%
纽威数控	56.63%	55.99%	56.28%
浙海德曼	40.56%	39.16%	37.30%
创世纪	47.03%	41.90%	47.65%
国盛智科	20.21%	21.51%	24.19%
<b>平均</b>	<b>48.96%</b>	<b>48.91%</b>	<b>51.36%</b>
<b>中捷航空航天（2024 年 4 月 30 日）</b>	<b>77.50%</b>	<b>79.73%</b>	<b>78.79%</b>

公司名称	流动比率（倍）		
	2024年3月31日	2023年12月31日	2022年12月31日
海天精工	1.84	1.73	1.53
秦川机床	1.70	1.69	1.48
华东数控	1.06	1.04	1.04
纽威数控	1.50	1.52	1.49
浙海德曼	1.49	1.49	1.79
创世纪	1.49	1.61	1.59
国盛智科	4.08	3.82	3.45
<b>平均</b>	<b>1.88</b>	<b>1.84</b>	<b>1.77</b>
中捷航空航天（2024年4月30日）	<b>1.26</b>	<b>1.31</b>	<b>1.49</b>
公司名称	速动比率（倍）		
	2024年3月31日	2023年12月31日	2022年12月31日
海天精工	1.06	1.00	0.87
秦川机床	1.11	1.12	0.92
华东数控	0.42	0.41	0.39
纽威数控	1.05	1.06	1.00
浙海德曼	0.71	0.73	0.99
创世纪	1.07	1.12	1.07
国盛智科	2.87	2.68	2.33
<b>平均</b>	<b>1.18</b>	<b>1.16</b>	<b>1.08</b>
中捷航空航天（2024年4月30日）	<b>0.67</b>	<b>0.71</b>	<b>0.57</b>

注：同行业可比公司最近一期财务数据根据其2024年一季度报告披露数据计算，未做年化处理。

报告期各期末，中捷航空航天偿债能力指标与同行业可比上市公司存在一定差异，其中资产负债率相对可比公司较高主要系中捷航空航天资本规模较小，同时聚焦加工装配环节，资产规模相对较小所致；流动比率和速动比率相对可比公司较低，主要系中捷航空航天业务规模扩大导致应付票据等短期负债规模增速较快所致。

#### （4）资产周转能力分析

项目	2024年1-4月	2023年度	2022年度
----	-----------	--------	--------

应收账款周转率（次）	1.36	7.04	2.61
存货周转率（次）	0.32	1.09	0.36

注：1、应收账款周转率=营业收入/[（期初应收账款余额+期末应收账款余额）/2]；  
2、存货周转率=营业成本/[（期初存货和合同资产余额+期末存货和合同资产余额）/2]；  
3、2024年1-4月数据未经年化处理。

报告期内，中捷航空航天应收账款周转率分别为 2.61、7.04 和 1.36，2023 年较 2022 年，应收账款周转率升高主要系 2023 年营业收入规模扩大所致；存货周转率分别为 0.36、1.09 和 0.32，2023 年较 2022 年，存货周转率升高主要系营业成本随营业收入规模扩大所致。

### （5）最近一期末进行财务性投资的分析

截至 2024 年 4 月 30 日，中捷航空航天不存在持有金额较大的交易性金融资产、可供出售金融资产、借与他人款项、委托理财等财务性投资的情形。

## 2、盈利能力分析

单位：万元

项目	2024 年 1-4 月		2023 年度		2022 年度	
	金额	占营业收入比例	金额	占营业收入比例	金额	占营业收入比例
一、营业收入	<b>9,248.67</b>	<b>100.00%</b>	<b>34,395.38</b>	<b>100.00%</b>	<b>8,958.58</b>	<b>100.00%</b>
其中：营业成本	8,684.12	93.90%	30,356.56	88.26%	7,918.04	88.38%
税金及附加	8.08	0.09%	30.06	0.09%	117.81	1.32%
销售费用	179.37	1.94%	832.82	2.42%	169.15	1.89%
管理费用	174.88	1.89%	949.58	2.76%	970.42	10.83%
研发费用	238.49	2.58%	1,585.23	4.61%	789.88	8.82%
财务费用	-30.51	-0.33%	12.64	0.04%	-70.25	-0.78%
其中：利息费用	-	-	132.54	0.39%	17.03	0.19%
利息收入	31.60	0.34%	121.75	0.35%	89.38	1.00%
加：其他收益	716.70	7.75%	902.21	2.62%	434.35	4.85%
投资收益（损失以“-”号填列）	-	-	-	-	-624.81	-6.97%
信用减值损失（损失以“-”号填列）	-14.40	-0.16%	-289.45	-0.84%	165.99	1.85%
资产减值损失（损失以“-”号填列）	-386.78	-4.18%	-502.86	-1.46%	-654.69	-7.31%
二、营业利润	<b>309.75</b>	<b>3.35%</b>	<b>738.38</b>	<b>2.15%</b>	<b>-1,615.63</b>	<b>-18.03%</b>
加：营业外收入	7.54	0.08%	183.33	0.53%	162.29	1.81%

项目	2024年1-4月		2023年度		2022年度	
	金额	占营业收入比例	金额	占营业收入比例	金额	占营业收入比例
减：营业外支出	-	-	-	-	0.30	0.00%
<b>三、利润总额</b>	<b>317.29</b>	<b>3.43%</b>	<b>921.71</b>	<b>2.68%</b>	<b>-1,453.64</b>	<b>-16.23%</b>
减：所得税费用	6.90	0.07%	-86.96	-0.25%	-304.48	-3.40%
<b>四、净利润</b>	<b>310.39</b>	<b>3.36%</b>	<b>1,008.67</b>	<b>2.93%</b>	<b>-1,149.16</b>	<b>-12.83%</b>

### （1）营业收入分析

#### 1) 营业收入构成分析

报告期内，中捷航空航天营业收入构成如下：

单位：万元

项目	2024年1-4月		2023年度		2022年度	
	金额	占比	金额	占比	金额	占比
主营业务收入	9,248.67	100.00%	34,395.29	100.00%	8,957.16	99.98%
其他业务收入	-	-	0.09	0.00%	1.42	0.02%
<b>合计</b>	<b>9,248.67</b>	<b>100.00%</b>	<b>34,395.38</b>	<b>100.00%</b>	<b>8,958.58</b>	<b>100.00%</b>

报告期内，中捷航空航天营业收入分别为 8,958.58 万元、34,395.38 万元和 9,248.67 万元，其中主营业务收入分别为 8,957.16 万元、34,395.29 万元和 9,248.67 万元，主营业务收入占比分别为 99.98%、100.00%和 100.00%，主营业务占比突出。

#### 2) 主营业务收入按业务构成分析

报告期内，中捷航空航天主营业务收入分类及占比情况如下：

单位：万元

项目	2024年1-4月		2023年度		2022年度	
	金额	占比	金额	占比	金额	占比
桥式五轴加工中心	3,526.55	38.13%	20,121.15	58.50%	5,161.38	57.62%
立式五轴加工中心	899.12	9.72%	3,958.41	11.51%	-	-
专机/自动线	4,407.19	47.65%	7,202.85	20.94%	1,919.68	21.43%
其他	415.81	4.50%	3,112.88	9.05%	1,876.10	20.95%
<b>合计</b>	<b>9,248.67</b>	<b>100.00%</b>	<b>34,395.29</b>	<b>100.00%</b>	<b>8,957.16</b>	<b>100.00%</b>

报告期内，中捷航空航天主营业务收入主要来源于桥式五轴加工中心及专机/自动线等，报告期各期占比分别为 79.05%、79.44%和 85.78%，占比持续提高。2023 年度营业收入增加，主要系部分前期产品完成终验及收入确认以及经营规模扩大所致。

### 3) 主营业务收入按销售模式构成分析

报告期内，中捷航空航天直销与经销收入情况如下：

单位：万元

项目	2024 年 1-4 月		2023 年度		2022 年度	
	金额	占比	金额	占比	金额	占比
直销	5,145.78	55.64%	30,046.13	87.36%	5,407.78	60.37%
经销	4,102.89	44.36%	4,349.16	12.64%	3,549.38	39.63%
合计	<b>9,248.67</b>	<b>100.00%</b>	<b>34,395.29</b>	<b>100.00%</b>	<b>8,957.16</b>	<b>100.00%</b>

报告期内，中捷航空航天直销收入占比分别为 60.37%、87.36%和 55.64%，2023 年直销占比升高，主要系中捷航空航天不断拓展客户服务群体，加强客户直接服务及响应力度，与部分客户直接建立业务合作关系所致。2024 年直销模式业务占比有所下降，主要系部分经销模式销售的产品单台价值量较大所致。

### (2) 营业成本分析

报告期内，中捷航空航天营业成本构成情况如下：

单位：万元

项目	2024 年 1-4 月		2023 年度		2022 年度	
	金额	占比	金额	占比	金额	占比
主营业务成本	8,684.12	100.00%	30,356.56	100.00%	7,918.04	100.00%
合计	<b>8,684.12</b>	<b>100.00%</b>	<b>30,356.56</b>	<b>100.00%</b>	<b>7,918.04</b>	<b>100.00%</b>

报告期内，中捷航空航天营业成本分别为 7,918.04 万元、30,356.56 万元和 8,684.12 万元，主营业务成本占比均为 100.00%。

报告期内，中捷航空航天主营业务成本按照业务构成分类情况如下：

单位：万元

项目	2024 年 1-4 月		2023 年度		2022 年度	
	金额	占比	金额	占比	金额	占比



项目	2024年1-4月		2023年度		2022年度	
	金额	占比	金额	占比	金额	占比
桥式五轴加工中心	3,132.37	36.07%	16,907.49	55.70%	4,487.76	56.68%
立式五轴加工中心	829.62	9.55%	3,555.84	11.71%	-	-
专机/自动线	4,328.00	49.84%	7,117.00	23.44%	1,763.72	22.27%
其他	394.14	4.54%	2,776.23	9.15%	1,666.56	21.05%
<b>合计</b>	<b>8,684.12</b>	<b>100.00%</b>	<b>30,356.56</b>	<b>100.00%</b>	<b>7,918.04</b>	<b>100.00%</b>

报告期内，中捷航空航天主营业务成本主要来源于桥式五轴加工中心和专机/自动线，报告期各期合计占比分别为 78.95%、79.14%和 85.91%，与主营业务收入构成整体保持一致。

报告期内，中捷航空航天主营业务成本主要由直接材料构成，具体构成情况如下：

单位：万元

项目	2024年1-4月		2023年度		2022年度	
	金额	占比	金额	占比	金额	占比
直接材料	7,817.59	90.02%	26,179.95	86.24%	6,790.23	85.76%
直接人工	219.49	2.53%	1,366.10	4.50%	463.15	5.85%
制造费用	647.04	7.45%	2,810.51	9.26%	664.65	8.39%
<b>合计</b>	<b>8,684.12</b>	<b>100.00%</b>	<b>30,356.56</b>	<b>100.00%</b>	<b>7,918.04</b>	<b>100.00%</b>

### （3）毛利及毛利率分析

报告期内，中捷航空航天主营业务毛利构成情况如下：

单位：万元

项目	2024年1-4月		2023年度		2022年度	
	金额	占比	金额	占比	金额	占比
桥式五轴加工中心	394.18	69.82%	3,213.66	79.57%	673.62	64.83%
立式五轴加工中心	69.50	12.31%	402.56	9.97%	-	-
专机/自动线	79.19	14.03%	85.85	2.13%	155.96	15.01%
其他	21.67	3.84%	336.65	8.34%	209.54	20.16%
<b>合计</b>	<b>564.54</b>	<b>100.00%</b>	<b>4,038.73</b>	<b>100.00%</b>	<b>1,039.12</b>	<b>100.00%</b>

报告期内，中捷航空航天各期主营业务毛利率变动情况如下：

项目	2024年1-4月	2023年度	2022年度
桥式五轴加工中心	11.18%	15.97%	13.05%
立式五轴加工中心	7.73%	10.17%	/
专机/自动线	1.80%	1.19%	8.12%
其他	5.21%	10.81%	11.17%
<b>主营业务毛利率</b>	<b>6.10%</b>	<b>11.74%</b>	<b>11.60%</b>

报告期内，中捷航空航天的主营业务毛利率分别为 11.60%、11.74%和 6.10%，2024 年 1-4 月主营业务毛利率较低，主要系当期验收的首台套产品收入占比较高，相关产品为行业创新型产品，研制成本较高，毛利率相对较低所致。

报告期内，同行业可比上市公司毛利率情况具体如下：

公司名称	2024年1-3月	2023年度	2022年度
海天精工	28.47%	29.94%	27.31%
秦川机床	16.78%	17.77%	18.89%
华东数控	21.00%	19.52%	23.77%
纽威数控	25.95%	26.46%	27.49%
浙海德曼	23.35%	26.80%	31.86%
创世纪	24.37%	23.25%	26.51%
国盛智科	22.81%	24.74%	26.30%
<b>平均</b>	<b>23.25%</b>	<b>24.07%</b>	<b>26.02%</b>
<b>中捷航空航天（2024年1-4月）</b>	<b>6.10%</b>	<b>11.74%</b>	<b>11.60%</b>

注：同行业可比公司最近一期财务数据根据其 2024 年一季度报告披露数据计算，未做年化处理。

报告期内，中捷航空航天综合毛利率水平较同行业可比上市公司较低，主要系中捷航空航天产品主要为高端数控机床，产品定制化程度较高，且多为行业创新型产品，原材料精度要求及采购成本相对较高，此外生产过程多呈现为单件小批量生产，尚未形成批量规模化优势，导致单台产品生产成本较高所致。

#### （4）期间费用分析

报告期内，中捷航空航天期间费用情况具体如下：

单位：万元

项目	2024年1-4月		2023年度		2022年度	
	金额	占比	金额	占比	金额	占比
销售费用	179.37	1.94%	832.82	2.42%	169.15	1.89%
管理费用	174.88	1.89%	949.58	2.76%	970.42	10.83%
研发费用	238.49	2.58%	1,585.23	4.61%	789.88	8.82%
财务费用	-30.51	-0.33%	12.64	0.04%	-70.25	-0.78%
<b>合计</b>	<b>562.23</b>	<b>6.08%</b>	<b>3,380.27</b>	<b>9.83%</b>	<b>1,859.20</b>	<b>20.75%</b>

报告期内，中捷航空航天期间费用分别为 1,859.20 万元、3,380.27 万元和 562.23 万元，占营业收入比例分别为 20.75%、9.83%和 6.08%。

#### 1) 销售费用

报告期内，中捷航空航天销售费用具体情况如下：

单位：万元

项目	2024年1-4月	2023年度	2022年度
销售服务费	-	577.82	84.76
招标服务费	1.60	108.06	39.22
售后服务费	166.84	98.82	0.23
职工薪酬	8.78	31.21	34.69
其他	2.15	16.91	10.25
<b>合计</b>	<b>179.37</b>	<b>832.82</b>	<b>169.15</b>

报告期内，中捷航空航天销售费用分别为 169.15 万元、832.82 万元和 179.37 万元，占营业收入比例分别为 1.89%、2.42%和 1.94%，主要由销售服务费、招标服务费和售后服务费构成。2023 年度，销售费用增加主要系部分发出商品完成终验，销售服务费有所增加所致。

报告期内，同行业可比上市公司的销售费用率情况具体如下：

公司名称	2024年1-3月	2023年度	2022年度
海天精工	5.92%	5.66%	4.80%
秦川机床	3.51%	3.88%	3.63%
华东数控	5.53%	6.56%	6.57%
纽威数控	6.52%	6.93%	6.98%
浙海德曼	9.11%	8.90%	8.09%

公司名称	2024年1-3月	2023年度	2022年度
创世纪	5.04%	6.48%	5.88%
国盛智科	4.07%	4.67%	4.43%
平均	<b>5.67%</b>	<b>6.15%</b>	<b>5.77%</b>
中捷航空航天（2024年1-4月）	<b>1.94%</b>	<b>2.42%</b>	<b>1.89%</b>

注：同行业可比公司最近一期财务数据根据其2024年一季度报告披露数据计算，未做年化处理。

报告期内，中捷航空航天销售费用率低于可比上市公司平均水平，主要系中捷航空航天产品质量达到国内领先水平，客户集中度高且粘性较好，复购率较高，中捷航空航天销售费用支出规模较少所致。

## 2) 管理费用

报告期内，中捷航空航天管理费用具体情况如下：

单位：万元

项目	2024年1-4月	2023年度	2022年度
产品保险费	0.39	322.92	322.56
职工薪酬	114.05	470.80	543.91
差旅费	16.18	43.77	44.82
修理费	-	14.76	2.23
党建工作经费	0.54	11.20	11.89
办公费	1.35	5.42	6.37
其他	42.36	80.71	38.64
<b>合计</b>	<b>174.88</b>	<b>949.58</b>	<b>970.42</b>

注：其他主要包含业务招待费、折旧与摊销和中介机构费等。

报告期内，中捷航空航天管理费用分别为970.42万元、949.58万元和174.88万元，占营业收入比例分别为10.83%、2.76%和1.89%，主要由产品保险费、职工薪酬和差旅费构成，2023年管理费用率下降主要系2023年收入规模增长较快所致。

报告期内，同行业可比上市公司管理费用率情况具体如下：

公司名称	2024年1-3月	2023年度	2022年度
海天精工	1.05%	1.19%	1.31%
秦川机床	8.21%	8.02%	7.30%

公司名称	2024年1-3月	2023年度	2022年度
华东数控	3.87%	6.89%	6.63%
纽威数控	1.57%	1.65%	1.93%
浙海德曼	7.21%	8.08%	8.50%
创世纪	5.48%	6.15%	6.27%
国盛智科	3.51%	3.31%	3.40%
平均	<b>4.41%</b>	<b>5.04%</b>	<b>5.05%</b>
中捷航空航天（2024年1-4月）	<b>1.89%</b>	<b>2.76%</b>	<b>10.83%</b>

注：同行业可比公司最近一期财务数据根据其2024年一季度报告披露数据计算，未做年化处理。

2022年，中捷航空航天管理费用率高于可比上市公司平均水平，主要系中捷航空航天2022年收入规模较小，同时为促进产品研发，就有关新型产品质量投保并支付保险费所致；2023年度，管理费用率低于可比上市公司平均水平，主要系中捷航空航天公司收入增幅较大所致。

### 3) 研发费用

报告期内，中捷航空航天研发费用分别为789.88万元、1,585.23万元和238.49万元，占营业收入比例分别为8.82%、4.61%和2.58%，主要由材料投入和人工费用构成，具体情况如下：

单位：万元

项目	2024年1-4月	2023年度	2022年度
材料投入	95.95	1,061.86	69.40
人工费用	124.09	339.54	383.24
其他相关费用	18.45	183.83	337.24
合计	<b>238.49</b>	<b>1,585.23</b>	<b>789.88</b>

2023年度，研发费用增加主要系中捷航空航天加强摆头、系统等功能部件国产化开发，相关与进口功能部件的对比测试等研发投入增多所致。

报告期内，同行业可比上市公司研发费用率情况具体如下：

公司名称	2024年1-3月	2023年度	2022年度
海天精工	4.39%	4.11%	3.72%
秦川机床	4.53%	5.30%	4.42%

公司名称	2024年1-3月	2023年度	2022年度
华东数控	2.45%	4.32%	4.34%
纽威数控	4.85%	4.39%	4.45%
浙海德曼	6.65%	6.41%	5.59%
创世纪	2.56%	3.94%	2.60%
国盛智科	5.63%	5.01%	4.42%
平均	<b>4.44%</b>	<b>4.78%</b>	<b>4.22%</b>
中捷航空航天（2024年1-4月）	<b>2.58%</b>	<b>4.61%</b>	<b>8.82%</b>

注：同行业可比公司最近一期财务数据根据其2024年一季度报告披露数据计算，未做年化处理。

2022年，中捷航空航天研发费用率高于可比上市公司平均水平，主要系中捷航空航天持续丰富产品谱系，研究开发新型产品，研发投入比重较大而收入规模较小所致；2023年，研发费用率低于可比上市公司平均水平，主要系中捷航空航天营业收入伴随部分前期产品完成终验及收入确认以及经营规模扩大增长幅度较大所致。

### （5）其他收益

报告期内，中捷航空航天其他收益分别为434.35万元、902.21万元和716.70万元，占营业收入比例分别为4.85%、2.62%和7.75%。报告期内，中捷航空航天其他收益主要来源于政府补助和增值税加计抵减，具体情况如下：

单位：万元

项目	2024年1-4月	2023年度	2022年度
政府补助	273.15	790.94	284.08
增值税即征即退	-	110.79	149.95
个税手续费返还	0.50	0.48	0.32
增值税加计抵减	443.05	-	-
合计	<b>716.70</b>	<b>902.21</b>	<b>434.35</b>

### （6）非经常性损益分析

报告期内，中捷航空航天非经常性损益明细如下：

单位：万元

项目	2024年1-4月	2023年度	2022年度
计入当期损益的政府补助，但与企业正常经营	273.15	790.94	273.50

项目	2024年1-4月	2023年度	2022年度
业务密切相关，符合国家政策规定，按照一定标准定额或定量持续享受的政府补助除外			
债务重组损益	-	-	-624.81
除上述各项之外的其他营业外收入和支出	7.54	183.33	161.99
<b>小计</b>	<b>280.69</b>	<b>974.27</b>	<b>-189.31</b>
所得税影响额	42.10	146.14	-28.40
<b>合计</b>	<b>238.59</b>	<b>828.13</b>	<b>-160.92</b>
净利润	310.39	1,008.67	-1,149.16
<b>扣非后净利润</b>	<b>71.80</b>	<b>180.54</b>	<b>-988.24</b>

报告期内，中捷航空航天非经常性损益金额分别为-160.92万元、828.13万元和238.59万元，主要由计入当期损益的政府补助和债务重组损益构成。2022年债务重组损益主要由中捷航空航天对部分客户应收款项进行债务豁免形成。

### 3、现金流量分析

报告期内，中捷航空航天现金及现金等价物净增加额分别为6,518.83万元、3,179.86万元和-3,371.00万元，具体情况如下：

单位：万元

项目	2024年1-4月	2023年度	2022年度
经营活动产生的现金流量净额	-3,371.00	5,217.60	5,084.91
投资活动产生的现金流量净额	-	-37.74	-241.57
筹资活动产生的现金流量净额	-	-2,000.00	1,675.49
现金及现金等价物净增加额	-3,371.00	3,179.86	6,518.83

#### （1）报告期经营活动现金流量净额变动的的原因

报告期内，中捷航空航天经营活动现金流净额情况如下：

单位：万元

项目	2024年1-4月	2023年度	2022年度
<b>经营活动产生的现金流量</b>			
销售商品、提供劳务收到的现金	5,191.15	34,385.83	12,087.13
收到的税费返还	-	-	219.63
收到其他与经营活动有关的现金	1,692.03	5,432.57	11,749.81
<b>经营活动现金流入小计</b>	<b>6,883.19</b>	<b>39,818.40</b>	<b>24,056.57</b>
购买商品、接受劳务支付的现金	7,189.66	26,196.98	9,478.91

项目	2024年1-4月	2023年度	2022年度
支付给职工以及为职工支付的现金	1,210.92	3,645.29	2,512.92
支付的各项税费	169.40	910.21	683.61
支付其他与经营活动有关的现金	1,684.21	3,848.32	6,296.22
<b>经营活动现金流出小计</b>	<b>10,254.19</b>	<b>34,600.80</b>	<b>18,971.66</b>
<b>经营活动产生的现金流量净额</b>	<b>-3,371.00</b>	<b>5,217.60</b>	<b>5,084.91</b>

报告期各期，中捷航空航天经营活动产生的现金流量净额分别为 5,084.91 万元、5,217.60 万元和-3,371.00 万元。2023 年，经营活动产生的现金流量净额较大，主要系当期产品销售实现的现金回款规模较大所致。2024 年 1-4 月，经营活动产生的现金流量净额为负，主要系中捷航空航天当期垫付部分专项科研项目资金款，且回款中票据占比较高所致。

### （2）报告期投资活动现金流量净额变动的原因

报告期内，中捷航空航天投资活动现金流净额情况如下：

单位：万元

项目	2024年1-4月	2023年度	2022年度
投资活动使用的现金流量			
投资活动现金流入小计	-	-	-
购建固定资产、无形资产和其他长期资产支付的现金	-	37.74	241.57
投资活动现金流出小计	-	37.74	241.57
投资活动使用的现金流量净额	-	-37.74	-241.57

2022 年和 2023 年，中捷航空航天投资活动产生的现金流量净额分别为-241.57 万元和-37.74 万元，主要为购建机器设备等产生的现金支出。

### （3）报告期筹资活动现金流量净额变动的原因

报告期内，中捷航空航天各期的筹资活动现金流净额情况如下：

单位：万元

项目	2024年1-4月	2023年度	2022年度
筹资活动产生/（使用）的现金流量			
吸收投资收到的现金	-	-	-
收到其他与筹资活动有关的现金	-	7,300.00	4,300.00
筹资活动现金流入小计	-	7,300.00	4,300.00



项目	2024年1-4月	2023年度	2022年度
支付其他与筹资活动有关的现金	-	9,300.00	2,624.51
<b>筹资活动现金流出小计</b>	-	9,300.00	<b>2,624.51</b>
<b>筹资活动（使用）/产生的现金流量净额</b>	-	<b>-2,000.00</b>	<b>1,675.49</b>

2022年和2023年，中捷航空航天筹资活动产生的现金流量净额分别为1,675.49万元和-2,000.00万元。2022年筹资活动产生的现金流量净额为正，主要系与通用沈机集团有关的借款规模增加，2023年筹资活动产生的现金流量净额为负，主要系归还与通用沈机集团有关借款所致。

### （三）天津天锻

#### 1、财务状况分析

##### （1）资产结构分析

单位：万元

项目	2024年4月30日		2023年12月31日		2022年12月31日	
	金额	占比	金额	占比	金额	占比
货币资金	42,726.74	19.36%	39,791.05	18.76%	35,250.37	18.16%
应收票据	5,746.56	2.60%	5,410.43	2.55%	3,562.78	1.84%
应收账款	22,037.77	9.98%	16,255.18	7.66%	12,905.06	6.65%
应收款项融资	11,924.83	5.40%	9,891.94	4.66%	12,942.86	6.67%
预付款项	2,522.44	1.14%	2,599.27	1.23%	2,310.32	1.19%
其他应收款	332.44	0.15%	599.30	0.28%	424.05	0.22%
存货	92,799.27	42.04%	95,026.57	44.80%	90,338.95	46.54%
合同资产	8,369.88	3.79%	7,988.67	3.77%	4,696.36	2.42%
其他流动资产	779.30	0.35%	670.59	0.32%	1,296.58	0.67%
<b>流动资产合计</b>	<b>187,239.22</b>	<b>84.82%</b>	<b>178,232.99</b>	<b>84.03%</b>	<b>163,727.34</b>	<b>84.35%</b>
固定资产	18,675.95	8.46%	19,038.76	8.98%	16,894.98	8.70%
在建工程	874.32	0.40%	1,106.90	0.52%	1,842.55	0.95%
使用权资产	278.22	0.13%	-	-	-	-
无形资产	8,125.32	3.68%	8,210.84	3.87%	8,456.57	4.36%
长期待摊费用	1,095.04	0.50%	1,161.45	0.55%	353.71	0.18%
递延所得税资产	2,955.74	1.34%	2,856.76	1.35%	2,837.24	1.46%
其他非流动资产	1,500.00	0.68%	1,500.00	0.71%	1.20	0.00%

项目	2024年4月30日		2023年12月31日		2022年12月31日	
	金额	占比	金额	占比	金额	占比
非流动资产合计	33,504.57	15.18%	33,874.71	15.97%	30,386.25	15.65%
资产总计	220,743.79	100.00%	212,107.70	100.00%	194,113.58	100.00%

报告期各期末，天津天锻资产总额分别为 194,113.58 万元、212,107.70 万元和 220,743.79 万元。从资产构成来看，天津天锻资产主要由流动资产构成，报告期各期末流动资产占资产总额比例分别为 84.35%、84.03%和 84.82%，主要由货币资金、应收账款、应收票据及应收款项融资、存货和合同资产构成；非流动资产占资产总额比例分别为 15.65%、15.97%和 15.18%，主要由固定资产和无形资产构成。

#### 1) 货币资金

报告期各期末，天津天锻货币资金情况如下：

单位：万元

项目	2024年4月30日	2023年12月31日	2022年12月31日
银行存款	25,891.22	31,011.25	29,307.43
其他货币资金	16,835.52	8,779.80	5,942.93
合计	42,726.74	39,791.05	35,250.37

报告期各期末，天津天锻货币资金余额分别为 35,250.37 万元、39,791.05 万元和 42,726.74 万元，占资产总额比例分别为 18.16%、18.76%和 19.36%。2023 年末较 2022 年末增加 12.88%，2024 年 4 月末较 2023 年末增加 7.38%，货币资金报告期内逐年增加，主要原因系天津天锻业务规模扩大，销售收款增加所致。

#### 2) 应收票据及应收款项融资

报告期各期末，天津天锻应收票据及应收款项融资分类列示如下：

单位：万元

项目	2024年4月30日	2023年12月31日	2022年12月31日
应收票据-银行承兑汇票	3,662.30	4,990.34	2,065.86
应收票据-商业承兑汇票	2,084.77	433.52	1,553.13
减：坏账准备	0.51	13.43	56.21
应收票据-合计	5,746.56	5,410.43	3,562.78

项目	2024年4月30日	2023年12月31日	2022年12月31日
应收款项融资	11,924.83	9,891.94	12,942.86
合计	<b>17,671.38</b>	<b>15,302.37</b>	<b>16,505.64</b>

报告期各期末，天津天锻应收票据及应收款项融资账面价值合计分别为 16,505.64 万元、15,302.37 万元和 17,671.38 万元，占资产总额比例分别为 8.50%、7.21%和 8.01%。

### 3) 应收账款

报告期各期末，天津天锻应收账款账面价值分别为 12,905.06 万元、16,255.18 万元和 22,037.77 万元，占资产总额比例分别为 6.65%、7.66%和 9.98%。

报告期各期末，天津天锻应收账款账面原值账龄分布情况如下：

单位：万元

账龄	2024年4月30日	2023年12月31日	2022年12月31日
6个月以内	7,917.48	5,954.56	5,590.92
7-12个月	3,843.78	4,476.45	1,086.98
1至2年	9,775.10	5,059.51	4,276.11
2至3年	1,946.22	2,135.57	925.77
3至4年	390.44	268.46	2,728.29
4至5年	1,045.61	1,578.89	1,080.45
5年以上	3,772.06	3,443.85	3,321.41
小计	<b>28,690.69</b>	<b>22,917.29</b>	<b>19,009.93</b>
减：坏账准备	6,652.92	6,662.11	6,104.87
合计	<b>22,037.77</b>	<b>16,255.18</b>	<b>12,905.06</b>

报告期各期末，天津天锻 2 年以内应收账款占比分别为 57.62%、67.59%和 75.06%，2 年以上长账龄应收账款占比分别为 42.38%、32.41%和 24.94%，长账龄应收账款主要客户包括成都普什汽车零部件有限公司、北汽瑞翔汽车有限公司、河南沃丰机电设备有限公司和辽宁忠旺铝合金精深加工有限公司等。

### ③应收账款构成分析

报告期各期末，天津天锻应收账款构成情况如下：

单位：万元

类别	2024年4月30日				
	账面余额		坏账准备		账面价值
	金额	占比 (%)	金额	计提比例 (%)	
单项计提坏账准备的应收账款	3,037.24	10.59	2,813.56	92.64	223.68
按组合计提坏账准备的应收账款	25,653.45	89.41	3,839.36	14.97	21,814.08
其中：	-				
账龄组合	25,653.45	89.41	3,839.36	14.97	21,814.08
<b>合计</b>	<b>28,690.69</b>	<b>100.00</b>	<b>6,652.92</b>	<b>23.19</b>	<b>22,037.77</b>
类别	2023年12月31日				
	账面余额		坏账准备		账面价值
	金额	占比 (%)	金额	计提比例 (%)	
单项计提坏账准备的应收账款	3,611.64	15.76	3,158.20	87.45	453.44
按组合计提坏账准备的应收账款	19,305.65	84.24	3,503.92	18.15	15,801.74
其中：					
账龄组合	19,305.65	84.24	3,503.92	18.15	15,801.74
<b>合计</b>	<b>22,917.29</b>	<b>100.00</b>	<b>6,662.11</b>	<b>29.07</b>	<b>16,255.18</b>
类别	2022年12月31日				
	账面余额		坏账准备		账面价值
	金额	占比 (%)	金额	计提比例 (%)	
单项计提坏账准备的应收账款	2,533.47	13.33	2,002.11	79.03	531.36
按组合计提坏账准备的应收账款	16,476.46	86.67	4,102.76	24.90	12,373.70
其中：					
账龄组合	16,476.46	86.67	4,102.76	24.90	12,373.70
<b>合计</b>	<b>19,009.93</b>	<b>100.00</b>	<b>6,104.87</b>	<b>32.11</b>	<b>12,905.06</b>

天津天锻应收账款坏账计提比例整体较高，其中天津天锻 2023 年末较 2022 年末单项计提坏账准备的应收账款金额增长 1,156.09 万元，主要系新增计提对山东宏奥汽车轻量化科技有限公司 624.72 万元、补充计提对辽宁忠旺铝合金精深加工有限公司计提 332.65 万元坏账准备所致。

#### ④应收账款前五名单位

截至 2024 年 4 月 30 日，天津天锻应收账款期末余额前五名单位情况如下：

单位：万元

单位名称	账面余额	占比（%）	坏账准备余额
伊莱特能源装备股份有限公司	4,111.70	14.33	411.17
通裕重工股份有限公司	1,710.55	5.96	151.78
江南造船（集团）有限责任公司	1,238.00	4.31	61.90
成都普什汽车零部件有限公司	1,231.79	4.29	1,231.79
西安三角防务股份有限公司	1,120.00	3.90	112.00
<b>合计</b>	<b>9,412.04</b>	<b>32.81</b>	<b>1,968.63</b>

截至 2023 年 12 月 31 日，天津天锻应收账款期末余额前五名单位情况如下：

单位：万元

单位名称	账面余额	占比（%）	坏账准备余额
伊莱特能源装备股份有限公司	3,632.50	15.85	285.01
通裕重工股份有限公司	1,673.95	7.30	128.84
江南造船（集团）有限责任公司	1,238.00	5.40	-
成都普什汽车零部件有限公司	1,231.79	5.37	1,231.79
山东宏奥汽车轻量化科技有限公司	1,069.60	4.67	628.98
<b>合计</b>	<b>8,845.84</b>	<b>38.6</b>	<b>2,274.61</b>

截至 2023 年 12 月 31 日，天津天锻对山东宏奥汽车轻量化科技有限公司应收账款坏账计提比例较高，主要系天津天锻基于山东宏奥汽车轻量化科技有限公司当时生产经营情况判断存在一定回款风险，所以采用单项计提坏账准备所致。截至本报告书签署日，山东宏奥汽车轻量化科技有限公司经营状况已逐渐好转，2024 年 1-4 月已回款 574.40 万元。

截至 2022 年 12 月 31 日，天津天锻应收账款期末余额前五名单位情况如下：

单位：万元

单位名称	账面余额	占比（%）	坏账准备余额
伊莱特能源装备股份有限公司	2,643.40	13.91	-
成都普什汽车零部件有限公司	1,231.79	6.48	1,231.79
成都大运汽车集团有限公司运城分公司	878.25	4.62	87.83
辽宁忠旺铝合金精深加工有限公司	739.22	3.89	369.61
北汽瑞翔汽车有限公司	677.46	3.56	677.46

单位名称	账面余额	占比（%）	坏账准备余额
合计	<b>6,170.12</b>	<b>32.46</b>	<b>2,366.68</b>

注:北汽银翔汽车有限公司已经司法破产重整,更名为北汽瑞翔汽车有限公司。

截至 2022 年 12 月 31 日,天津天锻对辽宁忠旺铝合金精深加工有限公司应收账款坏账计提比例较高,主要系该客户已处于破产重整过程中,有关回款不确定性较大;对北汽瑞翔汽车有限公司应收账款全额计提坏账准备,主要系原债务人北汽银翔汽车有限公司已进入破产程序,且应收账款账龄已超五年,相关款项预计无法收回所致;天津天锻对成都普什汽车零部件有限公司应收账款全额计提坏账准备,主要系该客户已完成破产清算,相关款项预计无法收回所致。

#### 4) 存货

报告期各期末,天津天锻存货具体情况如下:

单位:万元

项目	2024 年 4 月 30 日		
	账面余额	存货跌价准备/合同履约成本减值准备	账面价值
原材料	1,748.14	73.09	1,675.04
在产品	32,294.58	51.04	32,243.54
库存商品	4,995.21	2,239.90	2,755.31
周转材料	2.99	-	2.99
发出商品	55,419.28	60.01	55,359.28
合同履约成本	763.11	-	763.11
<b>合计</b>	<b>95,223.31</b>	<b>2,424.04</b>	<b>92,799.27</b>
项目	2023 年 12 月 31 日		
	账面余额	存货跌价准备/合同履约成本减值准备	账面价值
原材料	1,809.95	73.09	1,736.85
在产品	16,111.87	32.14	16,079.72
库存商品	17,055.34	2,230.10	14,825.24
周转材料	5.98	-	5.98
发出商品	60,875.76	5.36	60,870.40
合同履约成本	1,508.37	-	1,508.37
<b>合计</b>	<b>97,367.27</b>	<b>2,340.70</b>	<b>95,026.57</b>

项目	2024年4月30日		
	账面余额	存货跌价准备/合同履约成本减值准备	账面价值
	2022年12月31日		
项目	账面余额	存货跌价准备/合同履约成本减值准备	账面价值
原材料	2,026.78	60.46	1,966.32
在产品	49,282.18	280.18	49,002.00
库存商品	4,714.97	1,792.48	2,922.49
发出商品	36,361.53	-	36,361.53
合同履约成本	86.61	-	86.61
<b>合计</b>	<b>92,472.07</b>	<b>2,133.12</b>	<b>90,338.95</b>

报告期各期末，天津天锻存货账面价值分别为 90,338.95 万元、95,026.57 万元和 92,799.27 万元，占资产总额比例分别为 46.54%、44.80%和 42.04%，整体保持相对稳定。

从存货结构上看，天津天锻业务多为定制化产品订单，原材料大多在获得订单后采购，原材料占比较低；由于定制化产品单台价值较高，生产周期较长，且需较长时间调试，在产品占比较高；产品发货后需在客户现场进行安装调试并经终验确认收入，产品安装调试验收所需时间较长，发出商品占比较高。

2023 年末较 2022 年末，在产品金额减少、库存商品和发出商品金额增加，系 2022 年在产品于 2023 年完成生产并部分发货给客户，在产品结转为库存商品或发出商品。随着新合同执行生产，2024 年 4 月末在产品金额增加，库存商品和发出商品随着实现销售而减少。

报告期各期末，存货跌价准备余额分别为 2,133.12 万元、2,340.70 万元和 2,424.04 万元，其中库存商品跌价余额分别为 1,792.48 万元、2,230.10 万元和 2,239.90 万元，主要系由于成都普什汽车零部件有限公司已完成破产清算，天津天锻对为其定制化生产的库存商品计提跌价所致。

#### 5) 固定资产

报告期各期末，天津天锻固定资产情况如下：

单位：万元

项目	2024年4月30日					
	房屋、建筑物	机器设备	运输设备	电子设备	办公设备	合计
账面原值	21,872.07	21,089.05	389.38	83.54	1,932.45	45,366.48
累计折旧	10,815.05	14,223.52	293.03	75.03	1,099.18	26,505.81
减值准备	168.91	7.23	0.06	2.34	6.18	184.73
账面价值	10,888.11	6,858.30	96.29	6.16	827.09	18,675.95
项目	2023年12月31日					
	房屋、建筑物	机器设备	运输设备	电子设备	办公设备	合计
账面原值	21,872.07	20,869.21	389.38	81.61	1,913.22	45,125.49
累计折旧	10,588.95	13,903.52	289.23	74.64	1,045.66	25,902.00
减值准备	168.91	7.23	0.06	2.34	6.18	184.73
账面价值	11,114.21	6,958.46	100.08	4.63	861.38	19,038.76
项目	2022年12月31日					
	房屋、建筑物	机器设备	运输设备	电子设备	办公设备	合计
账面原值	21,872.07	17,238.85	409.45	79.60	1,847.41	41,447.38
累计折旧	9,910.65	13,074.53	296.58	75.62	1,000.56	24,357.95
减值准备	168.91	14.95	0.06	2.39	8.13	194.44
账面价值	11,792.50	4,149.37	112.80	1.59	838.72	16,894.98

报告期各期末，天津天锻固定资产账面价值分别为 16,894.98 万元、19,038.76 万元和 18,675.95 万元，占资产总额比例分别为 8.70%、8.98%和 8.46%，主要由房屋建筑物和机器设备构成。

2023 年末较 2022 年末，固定资产账面价值增加 12.69%，主要系 2023 年天津天锻因生产需要采购数控镗铣床，机器设备余额增加所致。

#### 6) 无形资产

报告期各期末，天津天锻无形资产情况具体如下：

单位：万元

项目	2024年4月30日		
	土地使用权	软件	合计
账面原值	10,814.07	173.94	10,988.01
累计摊销	2,787.13	75.57	2,862.70
减值准备	-	-	-



项目	2024年4月30日		
	土地使用权	软件	合计
账面价值	8,026.94	98.38	8,125.32
项目	2023年12月31日		
	土地使用权	软件	合计
账面原值	10,814.07	173.94	10,988.01
累计摊销	2,712.81	64.37	2,777.18
减值准备	-	-	-
账面价值	8,101.26	109.57	8,210.84
项目	2022年12月31日		
	土地使用权	软件	合计
账面原值	10,814.07	164.29	10,978.36
累计摊销	2,489.84	31.95	2,521.78
减值准备	-	-	-
账面价值	8,324.23	132.34	8,456.57

报告期各期末，天津天锻无形资产账面价值分别为 8,456.57 万元、8,210.84 万元和 8,125.32 万元，占资产总额比例分别为 4.36%、3.87%和 3.68%，整体保持稳定，主要由土地使用权构成。

## （2）负债结构分析

单位：万元

项目	2024年4月30日		2023年12月31日		2022年12月31日	
	金额	占比	金额	占比	金额	占比
应付票据	9,987.60	6.19%	12,783.92	8.25%	9,855.47	7.06%
应付账款	45,785.54	28.40%	38,542.10	24.88%	45,739.86	32.79%
合同负债	96,293.07	59.72%	92,153.68	59.48%	75,322.64	54.00%
应付职工薪酬	3,110.36	1.93%	2,917.84	1.88%	1,967.80	1.41%
应交税费	426.53	0.26%	272.63	0.18%	113.17	0.08%
其他应付款	412.29	0.26%	621.64	0.40%	741.31	0.53%
一年内到期的非流动负债	82.33	0.05%	-	-	-	-
其他流动负债	1,882.67	1.17%	4,038.04	2.61%	3,388.82	2.43%
<b>流动负债合计</b>	<b>157,980.39</b>	<b>97.98%</b>	<b>151,329.86</b>	<b>97.67%</b>	<b>137,129.07</b>	<b>98.30%</b>
长期借款	1,247.91	0.77%	1,281.14	0.83%	1,080.96	0.77%

项目	2024年4月30日		2023年12月31日		2022年12月31日	
	金额	占比	金额	占比	金额	占比
租赁负债	204.51	0.13%	-	-	-	-
长期应付款	474.40	0.29%	477.23	0.31%	696.12	0.50%
预计负债	856.90	0.53%	1,217.04	0.79%	-	-
递延收益	432.54	0.27%	633.68	0.41%	592.68	0.42%
递延所得税负债	41.73	0.03%	-	-	-	-
<b>非流动负债合计</b>	<b>3,258.00</b>	<b>2.02%</b>	<b>3,609.10</b>	<b>2.33%</b>	<b>2,369.76</b>	<b>1.70%</b>
<b>负债合计</b>	<b>161,238.39</b>	<b>100.00%</b>	<b>154,938.96</b>	<b>100.00%</b>	<b>139,498.82</b>	<b>100.00%</b>

报告期各期末，天津天锻负债总额分别为 139,498.82 万元、154,938.96 万元和 161,238.39 万元。从负债构成来看，天津天锻流动负债占负债总额比例分别为 98.30%、97.67%和 97.98%，主要由应付票据、应付账款和合同负债构成；非流动负债占负债总额比例分别为 1.70%、2.33%和 2.02%。

### 1) 应付票据

报告期各期末，天津天锻应付票据构成情况如下：

单位：万元

种类	2024年4月30日	2023年12月31日	2022年12月31日
商业承兑汇票	-	1,632.49	272.60
银行承兑汇票	9,987.60	11,151.43	9,582.87
<b>合计</b>	<b>9,987.60</b>	<b>12,783.92</b>	<b>9,855.47</b>

报告期各期末，天津天锻应付票据余额分别为 9,855.47 万元、12,783.92 万元和 9,987.60 万元，占负债总额比例分别为 7.06%、8.25%和 6.19%，主要由银行承兑汇票构成。

### 2) 应付账款

报告期各期末，天津天锻应付账款余额分别为 45,739.86 万元、38,542.10 万元和 45,785.54 万元，占负债总额比例分别为 32.79%、24.88%和 28.40%，为应付材料采购款。应付账款余额有所波动，主要系各报告期各期根据项目需要采购金额变化所致。

### 3) 合同负债

报告期各期末，天津天锻合同负债余额分别为 75,322.64 万元、92,153.68 万元和 96,293.07 万元，占负债总额比例分别为 54.00%、59.48%和 59.72%，为未结算商品销售款。2023 年末及 2024 年 4 月末，合同负债余额分别增加 22.35%和 4.49%，主要系天津天锻业务量增长，产品销售有关预收款项增加所致。

### （3）偿债能力分析

项目	2024 年 1-4 月/ 2024 年 4 月 30 日	2023 年度/ 2023 年 12 月 31 日	2022 年度/ 2022 年 12 月 31 日
资产负债率	73.04%	73.05%	71.86%
流动比率（倍）	1.19	1.18	1.19
速动比率（倍）	0.60	0.55	0.54
息税折旧摊销前利润 （万元）	2,992.73	4,935.89	3,375.90
利息保障倍数（倍）	208.19	501.20	870.99

注：

- 1、流动比率=流动资产/流动负债
- 2、速动比率=（流动资产－存货）/流动负债
- 3、资产负债率=（负债总额/资产总额）×100%
- 4、息税折旧摊销前利润=利润总额+利息支出+固定资产折旧+使用权资产折旧+无形资产摊销+长期待摊费用摊销
- 5、利息保障倍数=息税折旧摊销前利润/利息支出

报告期各期末，天津天锻资产负债率分别为 71.86%、73.05%和 73.04%，资产负债率相对较高。流动比率分别为 1.19、1.18 和 1.19，速动比率分别为 0.54、0.55 和 0.60。利息保障倍数分别为 870.99、501.20 和 208.19，利息保障倍数较高。

报告期内，同行业可比上市公司偿债能力指标情况具体如下：

资产负债率（%）			
公司名称	2024 年 3 月 31 日	2023 年 12 月 31 日	2022 年 12 月 31 日
合锻智能	46.14	48.60	45.38
伊之密	57.21	57.95	55.46
中航重机	50.67	51.81	48.80
恒立液压	18.90	19.29	21.75
艾迪精密	43.47	43.46	43.57
亚威股份	59.49	59.13	56.78
平均值	45.98	46.71	45.29

天津天锻（2024年4月30日）	73.04	73.05	71.86
流动比率			
公司名称	2024年3月31日	2023年12月31日	2022年12月31日
合锻智能	1.52	1.47	1.59
伊之密	1.65	1.60	1.62
中航重机	1.73	1.68	1.68
恒立液压	4.18	4.19	3.92
艾迪精密	1.97	1.98	1.97
亚威股份	1.29	1.21	1.45
平均值	2.06	2.02	2.04
天津天锻（2024年4月30日）	1.19	1.18	1.19
速动比率			
公司名称	2024年3月31日	2023年12月31日	2022年12月31日
合锻智能	0.86	0.91	1.06
伊之密	1.00	0.97	0.95
中航重机	1.39	1.33	1.34
恒立液压	3.64	3.65	3.36
艾迪精密	1.37	1.38	1.37
亚威股份	0.81	0.73	0.92
平均值	1.51	1.49	1.50
天津天锻（2024年4月30日）	0.60	0.55	0.54

注：同行业可比公司最近一期财务数据根据其2024年一季度报告披露数据计算，未做年化处理。天津天锻数据系根据2024年4月30日数据计算。

报告期内，天津天锻资产负债率高于可比上市公司平均水平，主要系天津天锻经营性负债较高，并且可比公司为上市公司股权融资较多。报告期内，天津天锻流动比率和速动比率低于可比上市公司平均水平，主要系天津天锻多为定制化产品，通常采用分阶段收款方式，预收款项比例较高，合同负债较高所致。

#### （4）资产周转能力分析

项目	2024年1-4月	2023年度	2022年度
应收账款周转率（次）	1.35	4.52	4.83

项目	2024年1-4月	2023年度	2022年度
应收账款周转率（次）	1.35	4.52	4.83
存货周转率（次）	0.29	0.81	0.95

注：1、应收账款周转率=营业收入/[（期初应收账款余额+期末应收账款余额）/2]；

2、存货周转率=营业成本/[（期初存货余额+期末存货余额）/2]；

3、2024年1-4月数据未经年化处理。

报告期内，天津天锻应收账款周转率分别为 4.83、4.52 和 1.35，存货周转率分别为 0.95、0.81 和 0.29。天津天锻可比公司合锻智能 2022 年末、2023 年末和 2024 年 3 月末应收账款周转率分别为 1.96、1.89 和 0.36，天津天锻应收账款周转率较高，主要系天津天锻多为定制化产品，合同采用分阶段收款方式，约定的预收款项比例高，预收款项占比较高应收款项占比较低所致。

### （5）最近一期末进行财务性投资的分析

截至 2024 年 4 月 30 日，天津天锻不存在持有金额较大、期限较长的交易性金融资产、可供出售金融资产、借与他人款项、委托理财等财务性投资的情形。

## 2、盈利能力分析

单位：万元

项目	2024年1-4月		2023年度		2022年度	
	金额	占营业收入比例	金额	占营业收入比例	金额	占营业收入比例
一、营业收入	34,873.29	100.00%	94,656.47	100.00%	88,120.45	100.00%
减：营业成本	27,617.52	79.19%	77,055.38	81.41%	75,325.50	85.48%
税金及附加	376.73	1.08%	742.33	0.78%	524.00	0.59%
销售费用	942.35	2.70%	3,184.82	3.36%	2,748.56	3.12%
管理费用	2,904.06	8.33%	7,476.70	7.90%	4,620.48	5.24%
研发费用	2,628.56	7.54%	4,633.34	4.89%	5,124.64	5.82%
财务费用	-172.08	-0.49%	-750.68	-0.79%	-1,049.99	-1.19%
其中：利息费用	14.37	0.04%	9.85	0.01%	3.88	0.00%
利息收入	257.08	0.74%	809.89	0.86%	819.76	0.93%
加：其他收益	1,662.09	4.77%	1,580.19	1.67%	1,304.84	1.48%
投资收益（损失以“-”号填列）	-	0.00%	-	0.00%	-78.67	-0.09%
信用减值损失	22.09	0.06%	-532.14	-0.56%	-1,336.75	-1.52%

项目	2024年1-4月		2023年度		2022年度	
	金额	占营业收入比例	金额	占营业收入比例	金额	占营业收入比例
资产减值损失	-75.52	-0.22%	-655.37	-0.69%	621.89	0.71%
资产处置收益	-	0.00%	-	0.00%	16.36	0.02%
<b>二、营业利润</b>	<b>2,184.81</b>	<b>6.26%</b>	<b>2,707.25</b>	<b>2.86%</b>	<b>1,354.95</b>	<b>1.54%</b>
加：营业外收入	23.31	0.07%	206.98	0.22%	371.83	0.42%
减：营业外支出	22.70	0.07%	407.30	0.43%	63.20	0.07%
<b>三、利润总额</b>	<b>2,185.42</b>	<b>6.27%</b>	<b>2,506.93</b>	<b>2.65%</b>	<b>1,663.58</b>	<b>1.89%</b>
减：所得税费用	-57.09	-0.16%	-19.42	-0.02%	-123.01	-0.14%
<b>四、净利润</b>	<b>2,242.51</b>	<b>6.43%</b>	<b>2,526.35</b>	<b>2.67%</b>	<b>1,786.59</b>	<b>2.03%</b>

### （1）营业收入分析

#### 1) 营业收入构成分析

报告期内，天津天锻营业收入构成如下：

单位：万元

项目	2024年1-4月		2023年度		2022年度	
	金额	占比	金额	占比	金额	占比
主营业务收入	34,742.48	99.62%	94,437.00	99.77%	87,856.09	99.70%
其他业务收入	130.81	0.38%	219.48	0.23%	264.37	0.30%
<b>合计</b>	<b>34,873.29</b>	<b>100.00%</b>	<b>94,656.47</b>	<b>100.00%</b>	<b>88,120.45</b>	<b>100.00%</b>

报告期内，天津天锻营业收入分别为 88,120.45 万元、94,656.47 万元和 34,873.29 万元，其中主营业务收入分别为 87,856.09 万元、94,437.00 万元和 34,742.48 万元，报告期各期主营业务收入占比分别为 99.70%、99.77%和 99.62%，主营业务占比突出。

#### 2) 主营业务收入按产品分类分析

报告期内，天津天锻主营业务收入按产品分类及占比情况如下：

单位：万元

项目	2024年1-4月		2023年度		2022年度	
	金额	占比	金额	占比	金额	占比
液压机及产线装备	33,199.36	95.56%	80,903.20	85.67%	70,320.77	80.04%
服务及零配件	712.43	2.05%	11,402.89	12.07%	14,634.20	16.66%

项目	2024年1-4月		2023年度		2022年度	
	金额	占比	金额	占比	金额	占比
钣金零部件	830.68	2.39%	2,081.63	2.20%	1,409.00	1.60%
其他主营业务	-	0.00%	49.28	0.05%	1,492.12	1.70%
<b>合计</b>	<b>34,742.48</b>	<b>100.00%</b>	<b>94,437.00</b>	<b>100.00%</b>	<b>87,856.09</b>	<b>100.00%</b>

天津天锻主营业务收入主要来自液压机及产线装备业务、服务及零配件业务。2023年相比2022年，天津天锻主营业务收入增加7.49%，主要系液压机及产线装备业务稳步发展所致。

### 3) 主营业务收入按销售模式分类分析

报告期内，天津天锻主营业务收入按销售模式分类具体情况如下：

单位：万元

项目	2024年1-4月		2023年度		2022年度	
	金额	占比	金额	占比	金额	占比
直销	33,969.20	97.77%	93,980.04	99.52%	85,364.15	97.16%
经销	773.27	2.23%	456.96	0.48%	2,491.94	2.84%
<b>合计</b>	<b>34,742.48</b>	<b>100.00%</b>	<b>94,437.00</b>	<b>100.00%</b>	<b>87,856.09</b>	<b>100.00%</b>

报告期内，天津天锻主营业务收入的销售模式主要为直销，并有少量经销。

### 4) 主营业务收入分地区构成分析

报告期内，天津天锻主营业务收入按地区分布情况如下：

单位：万元

项目	2024年1-4月		2023年度		2022年度	
	金额	占比	金额	占比	金额	占比
境内	29,577.99	85.13%	88,313.23	93.52%	82,442.44	93.84%
境外	5,164.49	14.87%	6,123.76	6.48%	5,413.65	6.16%
<b>合计</b>	<b>34,742.48</b>	<b>100.00%</b>	<b>94,437.00</b>	<b>100.00%</b>	<b>87,856.09</b>	<b>100.00%</b>

报告期内，天津天锻主要收入来源来自中国境内，境内主营业务收入占比分别为93.84%、93.52%和85.13%。报告期内，天津天锻不断开拓境外市场，境外主营业务收入呈递增趋势，占主营业务收入比例分别为6.16%、6.48%和14.87%。

## （2）营业成本分析

报告期内，天津天锻营业成本构成情况如下：

单位：万元

项目	2024年1-4月		2023年度		2022年度	
	金额	占比	金额	占比	金额	占比
主营业务成本	27,611.34	99.98%	77,050.94	99.99%	75,235.41	99.88%
其他业务成本	6.19	0.02%	4.44	0.01%	90.09	0.12%
<b>合计</b>	<b>27,617.52</b>	<b>100.00%</b>	<b>77,055.38</b>	<b>100.00%</b>	<b>75,325.50</b>	<b>100.00%</b>

报告期内，天津天锻营业成本分别为 75,325.50 万元、77,055.38 万元和 27,617.52 万元，其中，主营业务成本占比分别为 99.88%、99.99%和 99.98%，与主营业务收入占比整体保持一致。

天津天锻主营业务成本主要由直接材料构成，具体构成情况如下：

单位：万元

项目	2024年1-4月		2023年度		2022年度	
	金额	占比	金额	占比	金额	占比
直接材料	24,642.17	89.25%	71,431.38	92.71%	69,014.99	91.73%
直接人工	1,035.29	3.75%	1,792.03	2.33%	2,070.23	2.75%
制造费用	1,797.26	6.51%	3,654.52	4.74%	3,928.46	5.22%
合同履约成本	136.61	0.49%	173.01	0.22%	221.73	0.30%
<b>合计</b>	<b>27,611.34</b>	<b>100.00%</b>	<b>77,050.94</b>	<b>100.00%</b>	<b>75,235.41</b>	<b>100.00%</b>

报告期内，天津天锻直接材料金额分别为 69,014.99 万元、71,431.38 万元和 24,642.17，占主营业务成本比例为 91.73%、92.71%和 89.25%，主要包括毛坯件、电气元件、液压元件等。

## （3）毛利及毛利率分析

报告期内，天津天锻主营业务毛利构成情况如下：

单位：万元

项目	2024年1-4月		2023年度		2022年度	
	金额	占比	金额	占比	金额	占比
液压机及产线装备	6,689.40	93.81%	15,680.38	90.19%	9,315.52	73.81%
服务及零配件	213.16	2.99%	896.62	5.16%	2,668.48	21.14%



项目	2024年1-4月		2023年度		2022年度	
	金额	占比	金额	占比	金额	占比
钣金零部件	228.57	3.21%	807.83	4.65%	478.80	3.79%
其他	-	-	1.23	0.01%	157.88	1.25%
<b>合计</b>	<b>7,131.14</b>	<b>100.00%</b>	<b>17,386.06</b>	<b>100.00%</b>	<b>12,620.68</b>	<b>100.00%</b>

天津天锻各期主营业务毛利率及变动情况具体如下：

项目	2024年1-4月	2023年度	2022年度
液压机及产线装备	20.15%	19.38%	13.25%
服务及零配件	29.92%	7.86%	18.23%
钣金零部件	27.52%	38.81%	33.98%
其他	-	2.49%	10.58%
<b>主营业务毛利率</b>	<b>20.53%</b>	<b>18.41%</b>	<b>14.37%</b>

报告期各期，天津天锻液压机及产线装备毛利分别为 9,315.52 万元、15,680.38 万元和 6,689.40 万元，占主营业务毛利比例分别为 73.81%、90.19% 和 93.81%，主营业务毛利主要来源于液压机及产线装备销售。

报告期内，液压机及产线装备业务毛利率有所增加，主要系报告期内天津天锻持续优化产品结构，液压机及产线装备业务向成套化、高端化、重型化转型，高毛利率订单增加所致。

报告期内，同行业可比上市公司毛利率情况具体如下：

公司名称	2024年1-3月	2023年度	2022年度
合锻智能	32.14%	30.94%	30.33%
伊之密	34.80%	33.25%	31.12%
中航重机	29.76%	31.28%	29.24%
恒立液压	40.10%	41.90%	40.55%
艾迪精密	30.64%	31.93%	28.87%
亚威股份	22.15%	26.03%	24.60%
<b>平均值</b>	<b>31.60%</b>	<b>32.56%</b>	<b>30.79%</b>
<b>天津天锻 (2024年1-4月)</b>	<b>20.81%</b>	<b>18.59%</b>	<b>14.52%</b>

注：同行业可比公司最近一期财务数据根据其 2024 年一季度报告披露数据计算，未做年化处理。天津天锻数据系根据 2024 年 4 月 30 日数据计算。

报告期内，天津天锻综合毛利率低于可比上市公司平均值，主要原因一方面系天津天锻产品结构与同行业可比公司存在差异，另一方面系天津天锻液压

机业务占比较高，而液压机行业整体毛利率偏低。2022 年及 2023 年，可比公司合锻智能液压机业务毛利率分别为 17.23%和 9.95%，与天津天锻毛利率水平相近。

#### （4）期间费用分析

报告期内，天津天锻期间费用具体情况如下：

单位：万元

项目	2024 年 1-4 月		2023 年度		2022 年度	
	金额	占营业收入比例	金额	占营业收入比例	金额	占营业收入比例
销售费用	942.35	2.70%	3,184.82	3.36%	2,748.56	3.12%
管理费用	2,904.06	8.33%	7,476.70	7.90%	4,620.48	5.24%
研发费用	2,628.56	7.54%	4,633.34	4.89%	5,124.64	5.82%
财务费用	-172.08	-0.49%	-750.68	-0.79%	-1,049.99	-1.19%
<b>合计</b>	<b>6,302.89</b>	<b>18.07%</b>	<b>14,544.18</b>	<b>15.37%</b>	<b>11,443.68</b>	<b>12.99%</b>

报告期内，天津天锻期间费用分别为 11,443.68 万元、14,544.18 万元和 6,302.89 万元，占营业收入比例分别为 12.99%、15.37%和 18.07%。

##### 1) 销售费用

报告期内，天津天锻销售费用具体情况如下：

单位：万元

项目	2024 年 1-4 月		2023 年度		2022 年度	
	金额	占比	金额	占比	金额	占比
职工薪酬	528.94	56.13%	1,274.72	40.02%	668.84	24.33%
销售服务费	271.45	28.81%	441.15	13.85%	728.44	26.50%
样品及产品损耗	16.81	1.78%	936.83	29.42%	405.78	14.76%
差旅费	49.31	5.23%	238.76	7.50%	542.41	19.73%
招投标费	31.98	3.39%	144.81	4.55%	245.62	8.94%
宣传费	26.98	2.86%	30.89	0.97%	0.95	0.03%
业务经费	10.28	1.09%	32.80	1.03%	23.10	0.84%
汽油费	0.00	0.00%	13.52	0.42%	31.30	1.14%
技术服务费	0.00	0.00%	8.50	0.27%	23.57	0.86%
折旧费	3.65	0.39%	5.85	0.18%	2.38	0.09%

项目	2024年1-4月		2023年度		2022年度	
	金额	占比	金额	占比	金额	占比
其他	2.96	0.31%	56.99	1.79%	76.17	2.77%
<b>合计</b>	<b>942.35</b>	<b>100.00%</b>	<b>3,184.82</b>	<b>100.00%</b>	<b>2,748.56</b>	<b>100.00%</b>

报告期内，天津天锻销售费用分别为 2,748.56 万元、3,184.82 万元和 942.35 万元，占营业收入比例分别为 3.12%、3.36%和 2.70%，主要由职工薪酬、销售服务费、样品及产品损耗、差旅费、招投标费等费用构成。

2023 年较 2022 年，天津天锻销售费用增长 15.87%，主要系销售人员职工薪酬和样品及产品损耗金额上涨所致。2023 年天津天锻经营业绩考核指标完成较好，销售人员薪酬有较大提升。样品及产品损耗主要为产品售后服务，2023 年度有较大增长，主要系计提的与江苏珀然股份有限公司和隆昌山川机械有限责任公司等客户的售后服务费较高所致。

报告期内，同行业可比上市公司销售费用率情况具体如下：

公司名称	2024年1-3月	2023年度	2022年度
合锻智能	11.33%	11.45%	9.12%
伊之密	10.29%	9.89%	10.09%
中航重机	0.77%	0.87%	0.73%
恒立液压	2.08%	2.07%	1.51%
艾迪精密	3.73%	4.04%	4.72%
亚威股份	6.41%	9.18%	8.02%
<b>平均值</b>	<b>5.77%</b>	<b>6.25%</b>	<b>5.70%</b>
<b>天津天锻 (2024年1-4月)</b>	<b>2.70%</b>	<b>3.36%</b>	<b>3.12%</b>

注：同行业可比公司最近一期财务数据根据其 2024 年一季度报告披露数据计算，未做年化处理。天津天锻数据系根据 2024 年 4 月 30 日数据计算。

报告期内，天津天锻销售费用率低于可比上市公司平均水平，主要系天津天锻品牌知名度较高，产品主要为液压机及产线装备并采用直销为主的销售策略所致。

## 2) 管理费用

报告期内，天津天锻管理费用具体情况如下：

单位：万元

项目	2024年1-4月		2023年度		2022年度	
	金额	占比	金额	占比	金额	占比
职工薪酬	2,601.88	89.59%	5,546.84	74.19%	2,867.07	62.05%
技术服务费	16.63	0.57%	534.12	7.14%	27.23	0.59%
劳务费	0.73	0.03%	46.83	0.63%	361.64	7.83%
无形资产摊销	75.72	2.61%	224.29	3.00%	222.97	4.83%
折旧费	65.32	2.25%	123.44	1.65%	156.96	3.40%
咨询费	-	-	240.91	3.22%	62.50	1.35%
党建经费	30.28	1.04%	75.03	1.00%	5.76	0.12%
差旅费	8.25	0.28%	116.36	1.56%	69.24	1.50%
物业费	-	-	50.00	0.67%	60.00	1.30%
办公费	7.68	0.26%	71.39	0.95%	66.24	1.43%
绿化费	1.28	0.04%	19.44	0.26%	17.31	0.37%
保险费	-	-	12.22	0.16%	260.35	5.63%
其他	96.29	3.32%	415.84	5.56%	443.20	9.59%
<b>合计</b>	<b>2,904.06</b>	<b>100.00%</b>	<b>7,476.70</b>	<b>100.00%</b>	<b>4,620.48</b>	<b>100.00%</b>

报告期内，天津天锻管理费用分别为 4,620.48 万元、7,476.70 万元和 2,904.06 万元，占营业收入比例分别为 5.24%、7.90%和 8.33%，主要由职工薪酬等费用构成。

2023 年较 2022 年，管理费用增长 61.82%，主要系职工薪酬增加所致。2023 年度，天津天锻补充完善管理职能部门，管理人员人数增加，同时 2023 年天津天锻业绩考核指标完成较好，管理人员平均工资上涨。

2023 年度，技术服务费金额较高，主要为天锻国际车间办证项目技术服务费、国家高质量专项（碳纤维）技术服务费和嵌入式软件产品即征即退退税服务费等费用支出。2022 年度，劳务费金额较高，主要为退休返聘人员工资支出及劳务派遣人员支出等。

报告期内，同行业可比上市公司的管理费用率情况具体如下：

公司名称	2024年1-3月	2023年度	2022年度
合锻智能	8.91%	8.28%	7.25%
伊之密	6.35%	5.31%	5.19%

公司名称	2024年1-3月	2023年度	2022年度
中航重机	6.49%	7.23%	7.16%
恒立液压	4.90%	4.50%	3.36%
艾迪精密	4.10%	4.74%	3.86%
亚威股份	3.79%	4.41%	4.32%
平均值	<b>5.76%</b>	<b>5.74%</b>	<b>5.19%</b>
天津天锻 (2024年1-4月)	<b>8.33%</b>	<b>7.90%</b>	<b>5.24%</b>

注：同行业可比公司最近一期财务数据根据其2024年一季度报告披露数据计算，未做年化处理。天津天锻数据系根据2024年4月30日数据计算。

报告期内，天津天锻的管理费用率高于同行业可比公司平均值，主要系天津天锻管理人员数量比例高于同行业可比公司，管理人员平均薪酬较高，管理人员薪酬占管理费用比例较高，导致管理费用率高于同行业可比公司平均值。

### 3) 研发费用

报告期内，天津天锻研发费用具体情况如下：

单位：万元

项目	2024年1-4月		2023年度		2022年度	
	金额	占比	金额	占比	金额	占比
人工费用	255.92	9.74%	1,484.87	32.05%	3,029.10	59.11%
材料投入	2,015.01	76.66%	2,624.21	56.64%	1,816.13	35.44%
其他费用	357.64	13.61%	524.26	11.31%	279.41	5.45%
合计	<b>2,628.56</b>	<b>100.00%</b>	<b>4,633.34</b>	<b>100.00%</b>	<b>5,124.64</b>	<b>100.00%</b>

报告期内，天津天锻研发费用分别为5,124.64万元、4,633.34万元和2,628.56万元，占营业收入比例分别为5.82%、4.89%和7.54%，主要包括人工费用和材料投入

报告期内，研发人工费用变动，主要系不同研发项目的人员需求以及研发项目所处阶段的变化，从而使得报告期研发人员投入相应变化，导致研发人工费用变动。报告期内，研发材料投入增加，主要系8000吨等温锻成套装备研究与验证项目、基于数字孪生平台的锻压装备数字化智能化解决方案等项目的研发领料增加所致。

报告期内，同行业可比上市公司研发费用率情况具体如下：

公司名称	2024年1-3月	2023年度	2022年度
合锻智能	7.21%	5.89%	5.75%
伊之密	5.73%	5.18%	4.91%
中航重机	4.86%	6.25%	4.11%
恒立液压	4.50%	7.73%	7.93%
艾迪精密	4.69%	5.03%	4.70%
亚威股份	3.28%	6.28%	7.58%
<b>平均值</b>	<b>5.05%</b>	<b>6.06%</b>	<b>5.83%</b>
<b>天津天锻 (2024年1-4月)</b>	<b>7.54%</b>	<b>4.89%</b>	<b>5.82%</b>

注：同行业可比公司最近一期财务数据根据其2024年一季度报告披露数据计算，未做年化处理。天津天锻数据系根据2024年4月30日数据计算。

2022年度，天津天锻研发费用率与同行业可比公司均值基本一致。2023年度，研发费用率低于同行业可比公司平均值，主要原因系2023年度研发费用人员薪酬金额下降所致。2024年1-4月，研发费用率高于同行业可比公司平均值，主要原因系研发领料较高所致。

#### 4) 财务费用

报告期内，天津天锻财务费用具体情况如下：

单位：万元

项目	2024年1-4月	2023年度	2022年度
利息支出	14.37	9.85	3.88
减：利息收入	257.08	809.89	819.76
汇兑损益	63.35	19.89	-285.51
手续费及其他	7.27	29.47	51.4
<b>合计</b>	<b>-172.08</b>	<b>-750.68</b>	<b>-1,049.99</b>

报告期内，天津天锻财务费用分别为-1,049.99万元、-750.68万元和-172.08万元，主要由利息收入构成。

报告期内，同行业可比上市公司财务费用率情况具体如下：

公司名称	2024年1-3月	2023年度	2022年度
合锻智能	1.65%	1.78%	0.92%
伊之密	0.65%	0.19%	0.22%
中航重机	0.43%	0.11%	-0.21%

公司名称	2024年1-3月	2023年度	2022年度
恒立液压	-2.32%	-4.10%	-4.06%
艾迪精密	1.49%	1.92%	1.28%
亚威股份	0.63%	-0.51%	-0.63%
平均值	<b>0.42%</b>	<b>-0.10%</b>	<b>-0.41%</b>
天津天锻 (2024年1-4月)	<b>-0.49%</b>	<b>-0.79%</b>	<b>-1.19%</b>

注：同行业可比公司最近一期财务数据根据其2024年一季度报告披露数据计算，未做年化处理。天津天锻数据系根据2024年4月30日数据计算。

报告期内，天津天锻财务费用率低于可比上市公司平均水平且均为负，主要系天津天锻流动资金储备情况较好，货币资金余额较高，利息收入较高所致。

### （5）非经常性损益分析

报告期内，天津天锻非经常性损益明细如下：

单位：万元

项目	2024年1-4月	2023年度	2022年度
非流动性资产处置损益，包括已计提资产减值准备的冲销部分	-	-9.17	168.01
计入当期损益的政府补助，但与企业正常经营业务密切相关，符合国家政策规定，按照一定标准定额或定量持续享受的政府补助除外	207.38	868.06	1,222.03
债务重组损益	-	-	-78.67
除同本集团正常经营业务相关的有效套期保值业务外，持有交易性金融资产、衍生金融资产、交易性金融负债、衍生金融负债产生的公允价值变动损益，以及处置交易性金融资产、衍生金融资产、交易性金融负债、衍生金融负债和其他债权投资取得的投资收益	-	-	-
除上述各项之外的其他营业外收入和支出	0.61	-191.15	140.59
小计	207.99	667.74	1,451.96
减：所得税影响额	1.03	138.81	195.61
少数股东权益影响额（税后）	0.06	29.17	278.93
<b>合计</b>	<b>206.90</b>	<b>499.77</b>	<b>977.41</b>
扣除非经常性损益后归属于母公司股东的净利润	<b>2,017.97</b>	<b>1,992.73</b>	<b>612.61</b>

报告期内，天津天锻非经常性损益主要为计入当期损益的政府补助。

### 3、现金流量分析

报告期内，天津天锻现金及现金等价物净增加额分别为 251.53 万元、1,703.81 万元和-5,120.03 万元，具体情况如下：

单位：万元

项目	2024 年 1-4 月	2023 年度	2022 年度
经营活动产生的现金流量净额	3,095.20	12,515.87	1,902.97
投资活动产生的现金流量净额	-8,122.01	-11,062.89	-2,458.86
筹资活动产生的现金流量净额	-46.93	159.68	1,075.91
汇率变动对现金及现金等价物的影响	-46.30	91.16	-268.49
现金及现金等价物净增加额	-5,120.03	1,703.81	251.53

#### （1）报告期经营活动现金流量净额变动的原因

报告期内，天津天锻经营活动现金流净额情况如下：

单位：万元

项目	2024 年 1-4 月	2023 年度	2022 年度
经营活动产生的现金流量			
销售商品、提供劳务收到的现金	30,755.53	107,025.08	99,029.63
收到的税费返还	66.77	2,328.00	890.36
收到其他与经营活动有关的现金	1,045.45	4,768.94	4,554.44
<b>经营活动现金流入小计</b>	<b>31,867.75</b>	<b>114,122.02</b>	<b>104,474.43</b>
购买商品、接受劳务支付的现金	19,301.02	80,491.90	85,179.69
支付给职工以及为职工支付的现金	4,955.97	12,161.24	9,141.68
支付的各项税费	2,424.50	4,057.96	2,710.01
支付其他与经营活动有关的现金	2,091.05	4,895.05	5,540.09
<b>经营活动现金流出小计</b>	<b>28,772.54</b>	<b>101,606.15</b>	<b>102,571.46</b>
<b>经营活动产生的现金流量净额</b>	<b>3,095.20</b>	<b>12,515.87</b>	<b>1,902.97</b>

报告期内，天津天锻经营活动产生的现金流量净额分别为 1,902.97 万元、12,515.87 万元和 3,095.20 万元，其中 2022 年经营活动产生的现金流量净额较小，主要系 2022 年签订的销售合同规模较大，相关原材料采购金额较高，购买商品、接受劳务支付的现金规模较大所致。

#### （2）报告期投资活动现金流量净额变动的原因

报告期内，天津天锻各期投资活动现金流净额情况如下：



单位：万元

项目	2024年1-4月	2023年度	2022年度
收回投资所收到的现金	-	-	-
取得投资收益收到的现金	-	-	-
处置固定资产、无形资产和其他长期资产收回的现金净额	-	-	170.88
处置子公司及其他营业单位收到的现金净额	-	-	-
收到其他与投资活动有关的现金	3,026.95	5,051.97	-
<b>投资活动现金流入小计</b>	<b>3,026.95</b>	<b>5,051.97</b>	<b>170.88</b>
购建固定资产、无形资产和其他长期资产支付的现金	59.90	1,524.86	2,629.74
投资支付的现金	-	-	-
取得子公司及其他营业单位支付的现金净额	-	-	-
支付其他与投资活动有关的现金	11,089.07	14,590.00	-
<b>投资活动现金流出小计</b>	<b>11,148.97</b>	<b>16,114.86</b>	<b>2,629.74</b>
<b>投资活动产生的现金流量净额</b>	<b>-8,122.01</b>	<b>-11,062.89</b>	<b>-2,458.86</b>

报告期内，天津天锻投资活动产生的现金流量净额分别为-2,458.86万元、-11,062.89万元和-8,122.01万元。2023年和2024年1-4月天津天锻收到的其他与投资活动有关的现金分别为5,051.97万元和3,026.95万元，支付其他与投资活动有关的现金分别为14,590.00万元和11,089.07万元，均为现金管理有关的定期存款存取。

### （3）报告期筹资活动现金流量净额变动的原因

报告期内，天津天锻筹资活动现金流净额情况如下：

单位：万元

项目	2024年1-4月	2023年度	2022年度
筹资活动产生/（使用）的现金流量			
吸收投资收到的现金	-	-	-
取得借款收到的现金	-	200.00	1,080.00
收到其他与筹资活动有关的现金	-	-	-
<b>筹资活动现金流入小计</b>	<b>-</b>	<b>200.00</b>	<b>1,080.00</b>
偿还债务支付的现金	36.57	-	-
分配股利、利润或偿付利息支付的现金	10.35	40.32	4.09
支付其他与筹资活动有关的现金	-	-	-

筹资活动现金流出小计	46.93	40.32	4.09
筹资活动产生的现金流量净额	-46.93	159.68	1,075.91

报告期内，天津天锻筹资活动产生的现金流量净额分别为 1,075.91 万元、159.68 万元和-46.93 万元。

## 五、本次交易完成后的整合计划

### （一）本次交易的整合计划

本次交易完成后，中捷厂、中捷航空航天和天津天锻将成为上市公司的下属子公司。公司将按照上市公司治理的要求对其进行有效管理，在上市公司整体经营目标和战略规划下，在业务、资源、资产、财务、人员和机构等方面对标的资产进行整合管控，促进业务有效融合，优化资源配置，提高经营效率和效益，提升上市公司整体盈利能力。

上市公司将根据监管规则要求，结合自身管理经验、标的资产业务经营特点等，从公司治理、规范运作及信息披露等方面不断完善标的资产相关制度。上市公司将制定相关内部管理制度，保证对标的资产财务、业务风险和信息披露有效监督，为重组后上市公司及标的资产的业务发展和规范运作提供管理路径和制度保障，维护上市公司和全体股东的利益。

#### 1、业务整合

本次交易完成后，上市公司将在标的资产的采购、生产、销售、研发等环节进行业务整合和管理，结合原有管理团队的经营管理能力，提高业务运营效率，在保持标的资产的规范治理情况下，标的资产业务将纳入上市公司的统一规划，发挥与上市公司的协同效应，为下游客户提供更全面且高效的服务。

#### 2、资产整合

本次交易完成后，上市公司将标的资产的资产纳入整个上市公司体系进行通盘考虑。上市公司将统筹协调资源，在保持标的资产的独立性、规范治理以及在相关法律法规允许情况下，合理安排上市公司与标的资产之间的资源分配与共享，优化资源配置，提高整体资产的配置效率和使用效率，增强上市公司的综合竞争力。

### 3、财务整合

本次交易完成后，标的公司将变更为上市公司的下属子公司并纳入上市公司财务管理体系，上市公司将按照统一的财务会计制度、内部控制制度等各项管理制度，对标的资产在资金支付、担保、投融资以及募集资金使用等各方面进行统一管控，从而防范资金使用风险、优化资金配置并提高资金使用效率。上市公司将综合利用股权、债权等融资方式，充分提升标的资产整体融资能力。

### 4、人员整合

本次交易完成后，上市公司将保持标的资产原有经营管理团队的相对独立和稳定，并在业务层面授予其较大程度的自主度和灵活性，以保证交易完成后主营业务的稳定可持续发展。上市公司将利用多元化的员工激励方式，推动标的资产核心团队的建设、健全人才培养机制，加强对优秀人才的吸引力，从而保障上市公司及标的资产现有经营团队的稳定和发展。

### 5、机构整合

本次交易完成后，标的资产将继续保持现有的内部组织机构独立稳定，上市公司将依法行使股东权利，并通过标的资产董事会和管理层对标的资产开展经营管理和监督，全面防范内部控制风险。上市公司将结合标的资产自身经营和管理特点，尽快完成与标的资产管理体系和机构设置的衔接，确保内部决策机制传导顺畅。上市公司也将进一步完善标的资产治理结构、机构设置、内部控制制度和业务流程，加强规范化管理，使上市公司与标的资产形成有机整体。

## （二）管理控制措施

为降低本次交易完成后的整合风险，提高本次重组后上市公司协同效应，上市公司将采取以下管理控制措施：

1、加强上市公司的统一管理，完善内部管理制度的建设。上市公司将依据标的资产已有的决策制度，建立有效的控制机制，将标的资产的战略管理、财务管理和风控管理等纳入上市公司统一的管理系统中，保证上市公司对标的资产重大事项的决策和控制权，使上市公司与子公司在抗风险方面形成有机整体，提高公司整体决策水平和抗风险能力。同时健全和完善公司内部管理流程，推进上市公司与标的资产管理制度的融合，以适应公司资产和业务规模的快速增长

长。

2、建立有效的风险控制机制并增加监督机制。强化上市公司内控方面对标的资产的管理与控制，提高上市公司整体决策水平和抗风险能力。同时，上市公司将加强对标的资产的审计监督、业务监督和管理监督，保证上市公司对标的资产日常经营的知情权，提高经营管理水平和防范财务风险。

## 六、本次交易对上市公司的持续经营能力、未来发展前景、财务状况影响的分析

### （一）本次交易对上市公司的持续经营能力影响的分析

#### 1、本次交易对上市公司盈利能力驱动因素的影响

本次交易前，上市公司主营业务为机床类产品研发、生产和销售。本次交易完成后，上市公司将新增液压机的设计研发与生产制造、液压成形装备整体解决方案的业务，以及新增大中型高端数控机床，优化产品结构，为上市公司长期发展注入新的动力，有利于提高上市公司经营质量和发展潜力，增强上市公司的盈利能力及资产质量，维护上市公司中小股东利益。

#### 2、本次交易对上市公司盈利能力的影响

本次交易完成前后，上市公司的盈利能力变动如下：

单位：万元

项目	2024年1-4月			2023年度		
	交易前	交易后	变动率	交易前	交易后	变动率
营业收入	47,185.35	101,716.01	115.57%	150,140.15	326,203.74	117.27%
营业利润	-5,657.48	-2,730.87	51.73%	2,945.35	4,473.03	51.87%
利润总额	-5,757.59	-2,774.21	51.82%	3,031.77	4,620.25	52.39%
净利润	-5,821.78	-2,928.78	49.69%	2,918.56	4,921.54	68.63%
归属于母公司所有者净利润	-5,940.42	-3,462.57	41.71%	3,475.70	5,172.50	48.82%

本次交易完成后，公司的营业收入及利润规模显著提升，本次交易有利于增强上市公司的持续经营能力和抗风险能力，符合上市公司全体股东的利益。

为增强交易完成后上市公司财务安全性及可持续发展能力，在本次资产重组的同时，上市公司将以询价发行的方式向特定对象发行股份募集配套资金，

募集配套资金总额不超过 170,000.00 万元，从而有力保障公司资金充足、运营安全。募集资金详情见第五章之“二、募集配套资金情况”之“（四）募集配套资金的必要性分析”。

### 3、本次交易后新业务的市场情况及风险分析

上市公司目前的主营业务为机床产品研发、机床制造、销售服务、行业解决方案、机床零部件配套等。本次交易标的公司中捷厂、中捷航空航天及天津天锻主要产品分别为铣镗床系列、五轴加工中心系列、数控重型液压机。本次交易后，一方面，公司将业务进行整合，可以增加协同能力、提高生产能力，优化产业公司资本结构、提升经营稳定性；另一方面，上市公司高端数控机床产品将得以有效补充和加强，同时增加高端数控重型液压成形机床，公司业务结构更丰富，将拥有新的业绩增长点。随着国产数控机床市场对数控化、高精度、高效率的发展需求，此次交易对于公司抓住行业发展机遇抢占新兴市场、应对技术迭代风险大有裨益。

### 4、本次交易后资产负债构成情况

本次交易后资产负债情况详见“第九章 管理层讨论与分析”之“六、本次交易对上市公司的持续经营能力、未来发展前景、财务状况影响的分析”之“（三）本次交易对上市公司当期每股收益等财务指标和非财务指标影响的分析”。

### 5、本次交易有关企业合并的会计政策及会计处理

本次交易以上市公司和标的公司的财务报表为基础，参考《企业会计准则第 20 号—企业合并》的相关规定，按照“同一控制下企业合并”的处理原则进行编制。

本次交易后对上市公司财务状况及持续经营能力的影响详见“第九章管理层讨论与分析”之“六、本次交易对上市公司的持续经营能力、未来发展前景、财务状况影响的分析”之“（三）本次交易对上市公司当期每股收益等财务指标和非财务指标影响的分析”。

## （二）本次交易对上市公司未来发展前景影响的分析

### 1、抢抓行业机遇，做强做优做大优势业务

本次交易完成后，上市公司将提升市场占有率，扩大市场份额，夯实自身实力，加大研发投入，突破关键技术，做强做优做大优势业务，提高上市公司盈利能力；丰富产品结构，增强抗风险能力，整合行业资源，提升上市公司市场竞争力。

### 2、提高经营水平，实现可持续增长

本次交易完成后，上市公司将继续提升经营水平，强化各项生产技术指标，加强精细化管理，强化产品质量，打造产品品牌，持续提升影响力，强化风险管控，实现可持续增长。

## （三）本次交易对上市公司当期每股收益等财务指标和非财务指标影响的分析

根据《审阅报告》及未经审计的上市公司 2024 年 1-4 月财务报表，上市公司合并报表与本次交易完成后的备考合并报表相关财务指标对比情况如下：

### 1、本次交易对上市公司财务指标的影响

#### （1）本次交易完成前后资产结构比较分析

单位：万元

项目	2024 年 4 月 30 日			2023 年 12 月 31 日		
	交易前	交易后	变动率	交易前	交易后	变动率
货币资金	28,362.87	99,939.10	252.36%	38,590.08	114,060.67	195.57%
应收票据	7,805.23	23,653.61	203.05%	2,615.85	7,476.88	185.83%
应收账款	40,231.78	71,020.74	76.53%	32,632.23	60,992.58	86.91%
应收款项融资	23,896.92	47,859.29	100.27%	21,664.91	41,568.70	91.87%
预付款项	3,820.12	7,904.09	106.91%	4,693.92	8,676.66	84.85%
其他应收款	1,912.53	2,445.01	27.84%	1,770.41	2,817.33	59.13%
存货	61,732.79	253,168.19	310.10%	60,989.73	240,189.01	293.82%
合同资产	5,035.28	17,611.97	249.77%	5,179.17	16,373.67	216.14%
一年内到期的非流动资产	-	-	-	-	-	-
其他流动资产	8,006.69	10,922.15	36.41%	7,743.52	9,676.93	24.97%
<b>流动资产合计</b>	<b>180,804.22</b>	<b>534,524.15</b>	<b>195.64%</b>	<b>175,879.82</b>	<b>501,832.43</b>	<b>185.33%</b>

项目	2024年4月30日			2023年12月31日		
	交易前	交易后	变动率	交易前	交易后	变动率
长期股权投资	-	-	-	-	-	-
其他权益工具投资	1,126.49	1,126.49	0.00%	1,113.62	1,113.62	0.00%
投资性房地产	23,755.66	23,755.66	0.00%	23,219.96	23,219.96	0.00%
固定资产	66,092.11	96,430.07	45.90%	69,164.18	100,266.32	44.97%
在建工程	11,527.76	12,402.07	7.58%	11,362.18	12,469.08	9.74%
使用权资产	1,903.37	2,181.58	14.62%	2,284.04	2,284.04	0.00%
无形资产	11,910.84	27,401.89	130.06%	11,979.52	27,768.95	131.80%
开发支出	1,134.99	4,593.84	304.75%	1,075.52	4,912.14	356.72%
商誉	-	7,500.89	-	-	7,500.89	-
长期待摊费用	4,060.49	5,143.73	26.68%	4,166.10	5,314.07	27.56%
递延所得税资产	15,951.53	19,850.56	24.44%	16,094.41	19,927.88	23.83%
其他非流动资产	754.65	2,254.65	198.77%	754.65	2,254.65	198.77%
<b>非流动资产合计</b>	<b>138,217.90</b>	<b>202,641.45</b>	<b>46.61%</b>	<b>141,214.19</b>	<b>207,031.60</b>	<b>46.61%</b>
<b>资产总计</b>	<b>319,022.12</b>	<b>737,165.60</b>	<b>131.07%</b>	<b>317,094.01</b>	<b>708,864.03</b>	<b>123.55%</b>

注：2023年1月，通用机床公司购买天津天锻78.45%股权，构成非同一控制下企业合并，形成商誉7,500.89万元。本次交易中，上市公司从通用机床公司购买天津天锻78.45%股权，构成同一控制下企业合并，沈阳机床备考财务报表增加商誉7,500.89万元。

本次交易完成后，公司2023年12月31日资产总额将由317,094.01万元增至708,864.03万元，增幅为123.55%，2024年4月30日资产总额将由319,022.12万元增至737,165.60万元，增幅为131.07%，主要来自货币资金、应收票据、应收账款、存货、固定资产和无形资产等增加。交易完成后，资产规模将大幅上升，上市公司的资金实力和业务规模得到显著提高。

## （2）本次交易完成前后负债结构比较分析

单位：万元

项目	2024年4月30日			2023年12月31日		
	交易前	交易后	变动率	交易前	交易后	变动率
短期借款	24,326.32	24,326.32	0.00%	16,106.95	16,106.95	0.00%
应付票据	30,205.88	50,174.53	66.11%	40,172.63	62,014.90	54.37%
应付账款	41,285.17	118,829.30	187.83%	31,368.07	91,756.57	192.52%
合同负债	14,666.06	163,751.22	1016.53%	12,620.13	146,873.85	1063.81%
应付职工薪酬	4,397.70	7,633.09	73.57%	8,126.15	12,107.07	48.99%

项目	2024年4月30日			2023年12月31日		
	交易前	交易后	变动率	交易前	交易后	变动率
应交税费	561.19	992.02	76.77%	568.21	2,992.14	426.59%
其他应付款	5,450.25	6,738.52	23.64%	5,024.31	6,556.03	30.49%
一年内到期的非流动负债	40,381.56	40,463.89	0.20%	40,458.01	40,458.01	0.00%
其他流动负债	3,256.45	7,617.03	133.91%	2,181.34	7,429.03	240.57%
<b>流动负债合计</b>	<b>164,530.59</b>	<b>420,525.93</b>	<b>155.59%</b>	<b>156,625.81</b>	<b>386,294.56</b>	<b>146.64%</b>
长期借款	-	1,247.91	-	-	1,281.14	-
租赁负债	895.12	1,099.63	22.85%	1,187.46	1,187.46	0.00%
长期应付款	46,768.38	49,384.85	5.59%	46,593.12	51,946.24	11.49%
预计负债	10,255.10	11,112.00	8.36%	10,255.10	11,472.14	11.87%
递延收益	2,959.15	3,397.25	14.80%	3,062.98	3,685.82	20.33%
递延所得税负债	445.78	2,459.59	451.75%	564.13	2,603.04	361.43%
<b>非流动负债合计</b>	<b>61,323.53</b>	<b>68,701.24</b>	<b>12.03%</b>	<b>61,662.79</b>	<b>72,175.84</b>	<b>17.05%</b>
<b>负债合计</b>	<b>225,854.12</b>	<b>489,227.16</b>	<b>116.61%</b>	<b>218,288.60</b>	<b>458,470.40</b>	<b>110.03%</b>

本次交易完成后，公司2023年12月31日负债总额从218,288.60万元增加到458,470.40万元，涨幅为110.03%，2024年4月30日负债总额从225,854.12万元增加到489,227.16万元，涨幅为116.61%，主要来自应付票据、应付账款、合同负债和其他流动负债的增加。

### （3）本次交易完成前后上市公司偿债能力影响分析

本次交易前后，上市公司主要偿债能力指标如下表所示：

项目	2024年4月30日			2023年12月31日		
	交易前	交易后	变动率	交易前	交易后	变动率
资产负债率（合并）	70.80%	66.37%	-6.26%	68.84%	64.68%	-6.04%
流动比率（倍）	1.10	1.27	15.45%	1.12	1.30	16.07%
速动比率（倍）	0.72	0.67	-6.94%	0.73	0.68	-6.85%

计算公式如下：流动比率=流动资产/流动负债；速动比率=(流动资产-存货)/流动负债；资产负债率（合并）=负债总额/资产总额\*100%

本次交易完成后，上市公司资产负债率下降，流动比率略有上升，短期偿债能力进一步增强，上市公司整体偿债能力、融资能力和持续经营能力将得到提升。



## （4）本次交易完成前后利润构成情况分析

单位：万元

项目	2024年1-4月			2023年度		
	交易前	交易后	变动率	交易前	交易后	变动率
营业总收入	47,185.35	101,716.01	115.57%	150,140.15	326,203.74	117.27%
营业总成本	53,758.91	107,101.87	99.23%	172,719.08	345,763.08	100.19%
其中：营业成本	44,129.23	89,419.97	102.63%	139,879.90	288,481.99	106.19%
税金及附加	379.88	823.30	116.73%	1,338.50	2,803.95	109.48%
销售费用	2,769.78	4,021.14	45.18%	9,384.60	16,049.32	71.02%
管理费用	5,390.38	9,079.38	68.44%	18,608.72	29,417.86	58.09%
研发费用	184.37	3,160.00	1613.94%	778.42	7,123.06	815.07%
财务费用	905.28	598.09	-33.93%	2,728.95	1,886.90	-30.86%
加：其他收益	505.61	2,846.96	463.07%	21,782.15	25,059.66	15.05%
投资收益	371.80	371.80	0.00%	4,460.94	4,526.59	1.47%
信用减值损失	-113.56	39.72	134.98%	351.27	-1,397.75	-497.91%
资产减值损失	-40.05	-795.77	-1886.94%	-2,449.93	-5,642.02	-130.29%
资产处置收益	192.28	192.28	0.00%	1,379.84	1,485.89	7.69%
营业利润	-5,657.48	-2,730.87	51.73%	2,945.35	4,473.03	51.87%
加：营业外收入	60.67	140.13	130.97%	348.16	816.26	134.45%
减：营业外支出	160.77	183.47	14.12%	261.74	669.04	155.61%
利润总额	-5,757.59	-2,774.21	51.82%	3,031.77	4,620.25	52.39%
减：所得税费用	64.20	154.57	128.80%	113.21	-301.29	-360.25%
净利润	-5,821.78	-2,928.78	48.94%	2,918.56	4,921.54	68.22%
归属于母公司所有者的净利润	-5,940.42	-3,462.57	41.71%	3,475.70	5,172.50	48.82%
少数股东损益	118.64	533.79	349.92%	-557.14	-250.96	54.96%

本次交易完成后，公司 2023 年度营业收入从 150,140.15 万元增加到 326,203.74 万元，增幅为 117.27%；净利润从 2,918.56 万元增加到 4,921.54 万元，增幅为 68.22%。公司 2024 年 1-4 月份营业收入从 47,185.35 万元增加到 101,716.01 万元，增幅为 115.57%；净利润从-5,821.78 万元减亏到-2,928.78 万元，减亏 48.94%。本次交易使公司整体营业收入有所增长，盈利能力得到增强。

## 2、本次交易对上市公司未来资本性支出的影响

本次交易完成后，为满足标的资产未来发展需要，上市公司资本性支出较

本次交易前将有所增加。同时，未来上市公司也将综合考虑业务发展实际需要、自身资产负债结构及融资成本等因素，在有其他大规模资本支出需求时，根据实际情况制定融资计划，并履行相应的审批决策、公告程序。

在本次交易完成后，上市公司资本结构将进一步趋于合理，持续经营能力得到明显提高，为上市公司后续利用股权、债权等多种工具进行融资创造了条件，以应对未来资本性支出增加需求。

### **3、职工安置方案对上市公司的影响**

本次交易不涉及职工安置事宜。

### **4、本次交易成本对上市公司的影响**

本次交易成本主要包括税费、中介机构费及因筹划和实施本次交易所可能发生的差旅费等管理费用支出。本次交易涉及的交易税费由相关交易双方按照协议约定分别承担，中介机构费用等按照市场收费水平确定，本次交易成本不会对未来上市公司产生重大影响。

## 第十章 财务会计信息

### 一、标的资产最近两年及一期财务会计信息

#### （一）中捷厂财务会计信息

根据中审众环会计师出具的《沈阳机床中捷友谊厂有限公司 2024 年 1-4 月、2023 年度、2022 年度模拟财务报表》（报告号：众环审字（2024）0201346 号），中捷厂 2022 年度、2023 年度、2024 年 1-4 月的财务数据如下：

#### 1、模拟资产负债表

单位：万元

项目	2024 年 4 月 30 日	2023 年 12 月 31 日	2022 年 12 月 31 日
<b>流动资产：</b>			
货币资金	20,215.66	23,956.85	-
应收票据	38,995.91	22,868.63	-
应收账款	3,802.77	6,264.99	13,026.30
应收款项融资	852.59	571.66	-
预付款项	164.21	398.58	2,633.67
存货	76,423.47	61,138.86	51,802.18
合同资产	671.16	831.75	5,677.47
其他流动资产	790.05	34.24	
<b>流动资产合计</b>	<b>141,915.83</b>	<b>116,065.55</b>	<b>73,139.62</b>
<b>非流动资产：</b>			
固定资产	6,463.87	6,709.37	7,453.31
无形资产	0.24	0.26	0.32
开发支出	-	-	1,782.30
递延所得税资产	459.40	485.66	-
<b>非流动资产合计</b>	<b>6,923.51</b>	<b>7,195.29</b>	<b>9,235.93</b>
<b>资产总计</b>	<b>148,839.34</b>	<b>123,260.85</b>	<b>82,375.55</b>
<b>流动负债：</b>			
应付账款	22,097.73	14,529.96	11,956.52
合同负债	39,531.92	24,663.67	36,703.56
应付职工薪酬	63.97	731.92	-
应交税费	3.56	2,141.05	1,335.05

项目	2024年4月30日	2023年12月31日	2022年12月31日
其他应付款	580.43	688.33	-
其他流动负债	21,349.76	16,123.79	-
<b>流动负债合计</b>	<b>83,627.36</b>	<b>58,878.73</b>	<b>49,995.13</b>
递延收益	-	-	407.30
<b>非流动负债合计</b>	<b>-</b>	<b>-</b>	<b>407.30</b>
<b>负债合计</b>	<b>83,627.36</b>	<b>58,878.73</b>	<b>50,402.43</b>
<b>股东权益：</b>			
实收资本	5,000.00	5,000.00	-
资本公积	59,952.26	59,952.26	-
专项储备	220.89	85.46	-
未分配利润	38.82	-655.60	-
<b>股东权益合计</b>	<b>65,211.98</b>	<b>64,382.12</b>	<b>-</b>
模拟所有者权益	-	-	31,973.12
<b>负债和股东权益总计</b>	<b>148,839.34</b>	<b>123,260.85</b>	<b>82,375.55</b>

## 2、模拟利润表

单位：万元

项目	2024年1-4月	2023年度	2022年度
<b>一、营业收入</b>	<b>12,892.80</b>	<b>60,154.69</b>	<b>77,162.04</b>
减：营业成本	11,279.72	53,669.46	67,235.65
税金及附加	58.61	693.06	405.59
销售费用	129.63	2,647.08	3,583.70
管理费用	397.22	1,744.34	1,777.81
研发费用	108.58	126.08	252.15
财务费用	-104.6	-104.02	-
其中：利息费用	-	-	-
利息收入	105.21	104.69	-
加：其他收益	0.13	928.08	294.50
投资收益（损失以“-”号填列）	-	65.64	93.82
信用减值损失（损失以“-”号填列）	122.61	-969.13	-413.93
资产减值损失（损失以“-”号填列）	-293.41	-2,045.19	-1,042.52
资产处置收益（损失以“-”号填列）	-	106.05	196.32
<b>二、营业利润</b>	<b>852.96</b>	<b>-535.85</b>	<b>3,035.31</b>

项目	2024年1-4月	2023年度	2022年度
加：营业外收入	48.61	77.79	1.88
减：营业外支出	-	0	-
<b>三、利润总额</b>	<b>901.57</b>	<b>-458.06</b>	<b>3,037.19</b>
减：所得税费用	207.15	-92.86	676.11
<b>四、净利润</b>	<b>694.42</b>	<b>-365.2</b>	<b>2,361.08</b>
<b>五、综合收益总额</b>	<b>694.42</b>	<b>-365.2</b>	<b>2,361.08</b>

## （二）中捷航空航天财务会计信息

根据中审众环会计师出具的《沈阳中捷航空航天机床有限公司 2024 年 1-4 月、2023 年度、2022 年度审计报告》（众环审字（2024）0205224 号），中捷航空航天 2022 年度、2023 年度、2024 年 1-4 月的财务数据如下：

### 1、合并资产负债表

单位：万元

项目	2024年 4月30日	2023年 12月31日	2022年 12月31日
<b>流动资产：</b>			
货币资金	8,633.82	11,722.70	7,868.86
应收票据	2,562.63	3,399.92	2,387.43
应收账款	5,961.51	6,493.36	2,438.78
应收款项融资	467.23	-	-
预付款项	1,397.32	984.89	1,612.19
其他应收款	200.04	447.62	126.50
存货	21,752.56	22,516.68	26,813.76
合同资产	3,713.07	2,551.50	1,707.39
其他流动资产	1,346.11	1,228.58	549.40
<b>流动资产合计</b>	<b>46,034.29</b>	<b>49,345.25</b>	<b>43,504.32</b>
<b>非流动资产：</b>			
固定资产	299.00	316.50	221.64
在建工程	-	-	48.23
开发支出	3,458.85	3,836.61	2,559.23
递延所得税资产	482.13	489.02	402.07
<b>非流动资产合计</b>	<b>4,239.98</b>	<b>4,642.13</b>	<b>3,231.18</b>
<b>资产总计</b>	<b>50,274.27</b>	<b>53,987.39</b>	<b>46,735.50</b>

项目	2024年 4月30日	2023年 12月31日	2022年 12月31日
<b>流动负债：</b>			
应付票据	9,981.05	9,058.35	7,893.99
应付账款	10,927.66	8,200.06	5,317.76
合同负债	13,260.17	17,436.37	11,068.06
应付职工薪酬	61.07	331.16	264.37
应交税费	0.74	10.24	41.36
其他应付款	295.55	221.74	2,043.41
其他流动负债	1,867.15	2,463.62	2,610.58
<b>流动负债合计</b>	<b>36,393.38</b>	<b>37,721.54</b>	<b>29,239.53</b>
<b>非流动负债：</b>			
长期应付款	2,142.07	4,875.89	7,423.17
递延收益	427.70	448.86	158.35
<b>非流动负债合计</b>	<b>2,569.78</b>	<b>5,324.75</b>	<b>7,581.52</b>
<b>负债合计</b>	<b>38,963.16</b>	<b>43,046.29</b>	<b>36,821.05</b>
<b>股东权益：</b>			
实收资本	10,000.00	10,000.00	10,000.00
资本公积	388.77	388.77	388.77
专项储备	408.25	348.62	330.64
盈余公积	34.42	34.42	34.42
未分配利润	479.67	169.28	-839.39
<b>所有者权益合计</b>	<b>11,311.11</b>	<b>10,941.09</b>	<b>9,914.44</b>
<b>负债和所有者权益总计</b>	<b>50,274.27</b>	<b>53,987.39</b>	<b>46,735.50</b>

## 2、合并利润表

单位：万元

项目	2024年1-4月	2023年度	2022年度
<b>一、营业收入</b>	<b>9,248.67</b>	<b>34,395.38</b>	<b>8,958.58</b>
减：营业成本	8,684.12	30,356.56	7,918.04
税金及附加	8.08	30.06	117.81
销售费用	179.37	832.82	169.15
管理费用	174.88	949.58	970.42
研发费用	238.49	1,585.23	789.88
财务费用	-30.51	12.64	-70.25

项目	2024年1-4月	2023年度	2022年度
其中：利息费用	-	132.54	17.03
利息收入	31.60	121.75	89.38
加：其他收益	716.70	902.21	434.35
投资收益（损失以“-”号填列）	-	-	-624.81
信用减值损失（损失以“-”号填列）	-14.40	-289.45	165.99
资产减值损失（损失以“-”号填列）	-386.78	-502.86	-654.69
<b>二、营业利润</b>	<b>309.75</b>	<b>738.38</b>	<b>-1,615.63</b>
加：营业外收入	7.54	183.33	162.29
减：营业外支出	-	-	0.30
<b>三、利润总额</b>	<b>317.29</b>	<b>921.71</b>	<b>-1,453.64</b>
减：所得税费用	6.90	-86.96	-304.48
<b>四、净利润</b>	<b>310.39</b>	<b>1,008.67</b>	<b>-1,149.16</b>
<b>五、综合收益总额</b>	<b>310.39</b>	<b>1,008.67</b>	<b>-1,149.16</b>

### 3、合并现金流量表

单位：万元

项目	2024年1-4月	2023年	2022年
<b>一、经营活动产生的现金流量</b>			
销售商品、提供劳务收到的现金	5,191.15	34,385.83	12,087.13
收到的税费返还	-	-	219.63
收到其他与经营活动有关的现金	1,692.03	5,432.57	11,749.81
<b>经营活动现金流入小计</b>	<b>6,883.19</b>	<b>39,818.40</b>	<b>24,056.57</b>
购买商品、接受劳务支付的现金	7,189.66	26,196.98	9,478.91
支付给职工以及为职工支付的现金	1,210.92	3,645.29	2,512.92
支付的各项税费	169.40	910.21	683.61
支付其他与经营活动有关的现金	1,684.21	3,848.32	6,296.22
<b>经营活动现金流出小计</b>	<b>10,254.19</b>	<b>34,600.80</b>	<b>18,971.66</b>
<b>经营活动产生的现金流量净额</b>	<b>-3,371.00</b>	<b>5,217.60</b>	<b>5,084.91</b>
<b>二、投资活动产生的现金流量</b>			
购建固定资产、无形资产和其他长期资产支付的现金	-	37.74	241.57
<b>投资活动现金流出小计</b>	<b>-</b>	<b>37.74</b>	<b>241.57</b>
<b>投资活动产生的现金流量净额</b>	<b>-</b>	<b>-37.74</b>	<b>-241.57</b>
<b>三、筹资活动产生的现金流量</b>			

项目	2024年1-4月	2023年	2022年
吸收投资收到的现金			-
收到其他与筹资活动有关的现金	-	7,300.00	4,300.00
<b>筹资活动现金流入小计</b>	<b>-</b>	<b>7,300.00</b>	<b>4,300.00</b>
支付其他与筹资活动有关的现金	-	9,300.00	2,624.51
<b>筹资活动现金流出小计</b>	<b>-</b>	<b>9,300.00</b>	<b>2,624.51</b>
<b>筹资活动产生的现金流量净额</b>	<b>-</b>	<b>-2,000.00</b>	<b>1,675.49</b>
四、汇率变动对现金及现金等价物的影响			
<b>五、现金及现金等价物净增加额</b>	<b>-3,371.00</b>	<b>3,179.86</b>	<b>6,518.83</b>
加：期初现金及现金等价物余额	10,959.12	7,779.26	1,260.42
<b>六、期末现金及现金等价物余额</b>	<b>7,588.12</b>	<b>10,959.12</b>	<b>7,779.26</b>

### （三）天津天锻财务会计信息

根据中审众环会计师出具的《天津市天锻压力机有限公司 2024 年 1-4 月、2023 年度、2022 年度审计报告》（众环审字（2024）0205226 号），天津天锻 2022 年度、2023 年度、2024 年 1-4 月的财务数据如下：

#### 1、合并资产负债表

单位：万元

项目	2024年4月 30日	2023年12月 31日	2022年12月 31日
流动资产：			
货币资金	42,726.74	39,791.05	35,250.37
应收票据	5,746.56	5,410.43	3,562.78
应收账款	22,037.77	16,255.18	12,905.06
应收款项融资	11,924.83	9,891.94	12,942.86
预付款项	2,522.44	2,599.27	2,310.32
其他应收款	332.44	599.30	424.05
存货	92,799.27	95,026.57	90,338.95
合同资产	8,369.88	7,988.67	4,696.36
其他流动资产	779.30	670.59	1,296.58
<b>流动资产合计</b>	<b>187,239.22</b>	<b>178,232.99</b>	<b>163,727.34</b>
非流动资产：			
固定资产	18,675.95	19,038.76	16,894.98



项目	2024年4月 30日	2023年12月 31日	2022年12月 31日
在建工程	874.32	1,106.90	1,842.55
使用权资产	278.22	-	
无形资产	8,125.32	8,210.84	8,456.57
长期待摊费用	1,095.04	1,161.45	353.71
递延所得税资产	2,955.74	2,856.76	2,837.24
其他非流动资产	1,500.00	1,500.00	1.2
<b>非流动资产合计</b>	<b>33,504.57</b>	<b>33,874.71</b>	<b>30,386.25</b>
<b>资产总计</b>	<b>220,743.79</b>	<b>212,107.70</b>	<b>194,113.58</b>
流动负债：			
应付票据	9,987.60	12,783.92	9,855.47
应付账款	45,785.54	38,542.10	45,739.86
合同负债	96,293.07	92,153.68	75,322.64
应付职工薪酬	3,110.36	2,917.84	1,967.80
应交税费	426.53	272.63	113.17
其他应付款	412.29	621.64	741.31
一年内到期的非流动负债	82.33	-	
其他流动负债	1,882.67	4,038.04	3,388.82
<b>流动负债合计</b>	<b>157,980.39</b>	<b>151,329.86</b>	<b>137,129.07</b>
非流动负债：			
长期借款	1,247.91	1,281.14	1,080.96
租赁负债	204.51	-	
长期应付款	474.40	477.23	696.12
预计负债	856.90	1,217.04	
递延收益	432.54	633.68	592.68
递延所得税负债	41.73	-	
<b>非流动负债合计</b>	<b>3,258.00</b>	<b>3,609.10</b>	<b>2,369.76</b>
<b>负债合计</b>	<b>161,238.39</b>	<b>154,938.96</b>	<b>139,498.82</b>
所有者权益：			
股本	16,077.61	16,077.61	16,077.61
资本公积	35,919.04	35,919.04	35,919.04
专项储备	676.85	588.42	564.77
盈余公积	1,274.86	1,274.86	1,027.67

项目	2024年4月 30日	2023年12月 31日	2022年12月 31日
未分配利润	5,712.86	3,487.99	1,242.68
归属于母公司所有者权益合计	59,661.21	57,347.91	54,831.76
少数股东权益	-155.81	-179.16	-217
<b>所有者权益合计</b>	<b>59,505.40</b>	<b>57,168.74</b>	<b>54,614.76</b>
<b>负债和所有者权益总计</b>	<b>220,743.79</b>	<b>212,107.70</b>	<b>194,113.58</b>

## 2、合并利润表

单位：万元

项目	2024年1-4月	2023年	2022年
一、营业收入	34,873.29	94,656.47	88,120.45
减：营业成本	27,617.52	77,055.38	75,325.50
税金及附加	376.73	742.33	524.00
销售费用	942.35	3,184.82	2,748.56
管理费用	2,904.06	7,476.70	4,620.48
研发费用	2,628.56	4,633.34	5,124.64
财务费用	-172.08	-750.68	-1,049.99
其中：利息费用	14.37	9.85	3.88
利息收入	257.08	809.89	819.76
加：其他收益	1,662.09	1,580.19	1,304.84
投资收益（损失以“-”号填列）	-	-	-78.67
信用减值损失（损失以“-”号填列）	22.09	-532.14	-1,336.75
资产减值损失（损失以“-”号填列）	-75.52	-655.37	621.89
资产处置收益（损失以“-”号填列）	-	-	16.36
二、营业利润	2,184.81	2,707.25	1,354.95
加：营业外收入	23.31	206.98	371.83
减：营业外支出	22.70	407.30	63.20
三、利润总额	2,185.42	2,506.93	1,663.58
减：所得税费用	-57.09	-19.42	-123.01
四、净利润	2,242.51	2,526.35	1,786.59
归属于母公司所有者的净利润（净亏损以“-”号填列）	2,224.87	2,492.50	1,590.02
少数股东损益（净亏损以“-”号填列）	17.64	33.85	196.57
五、综合收益总额	2,242.51	2,526.35	1,786.59

项目	2024年1-4月	2023年	2022年
归属于母公司所有者的综合收益总额	2,224.87	2,492.50	1,590.02
归属于少数股东的综合收益总额	17.64	33.85	196.57

### 3、合并现金流量表

单位：万元

项目	2024年1-4月	2023年	2022年
一、经营活动产生的现金流量			
销售商品、提供劳务收到的现金	30,755.53	107,025.08	99,029.63
收到的税费返还	66.77	2,328.00	890.36
收到其他与经营活动有关的现金	1,045.45	4,768.94	4,554.44
<b>经营活动现金流入小计</b>	<b>31,867.75</b>	<b>114,122.02</b>	<b>104,474.43</b>
购买商品、接受劳务支付的现金	19,301.02	80,491.90	85,179.69
支付给职工以及为职工支付的现金	4,955.97	12,161.24	9,141.68
支付的各项税费	2,424.50	4,057.96	2,710.01
支付其他与经营活动有关的现金	2,091.05	4,895.05	5,540.09
<b>经营活动现金流出小计</b>	<b>28,772.54</b>	<b>101,606.15</b>	<b>102,571.46</b>
<b>经营活动产生的现金流量净额</b>	<b>3,095.20</b>	<b>12,515.87</b>	<b>1,902.97</b>
二、投资活动产生的现金流量	-	-	-
收回投资所收到的现金	-	-	-
取得投资收益收到的现金	-	-	-
处置固定资产、无形资产和其他长期资产收回的现金净额	-	-	170.88
处置子公司及其他营业单位收到的现金净额	-	-	-
收到其他与投资活动有关的现金	3,026.95	5,051.97	-
<b>投资活动现金流入小计</b>	<b>3,026.95</b>	<b>5,051.97</b>	<b>170.88</b>
购建固定资产、无形资产和其他长期资产支付的现金	59.90	1,524.86	2,629.74
投资支付的现金	-	-	-
取得子公司及其他营业单位支付的现金净额	-	-	-
支付其他与投资活动有关的现金	11,089.07	14,590.00	-
<b>投资活动现金流出小计</b>	<b>11,148.97</b>	<b>16,114.86</b>	<b>2,629.74</b>
<b>投资活动产生的现金流量净额</b>	<b>-8,122.01</b>	<b>-11,062.89</b>	<b>-2,458.86</b>
三、筹资活动产生的现金流量	-	-	-
取得借款收到的现金	-	200.00	1,080.00

项目	2024年1-4月	2023年	2022年
筹资活动现金流入小计	-	200.00	1,080.00
偿还债务支付的现金	36.57	-	
分配股利、利润或偿付利息支付的现金	10.35	40.32	4.09
支付其他与筹资活动有关的现金	-	-	-
<b>筹资活动现金流出小计</b>	<b>46.93</b>	<b>40.32</b>	<b>4.09</b>
<b>筹资活动产生的现金流量净额</b>	<b>-46.93</b>	<b>159.68</b>	<b>1,075.91</b>
四、汇率变动对现金及现金等价物的影响	-46.30	91.16	-268.49
五、现金及现金等价物净增加额	-5,120.03	1,703.81	251.53
加：期初现金及现金等价物余额	31,011.25	29,307.43	29,055.90
六、期末现金及现金等价物余额	25,891.22	31,011.25	29,307.43

## 二、本次交易模拟实施后上市公司备考财务会计资料

根据中审众环会计师出具的《备考审阅报告》（众环阅字（2024）0200016号），按照本次交易完成后的资产架构编制的沈阳机床 2024 年 4 月 30 日、2023 年 12 月 31 日备考合并资产负债表，2024 年 1-4 月、2023 年度备考合并利润表及其编制基础如下：

### （一）备考报表的编制基础

#### 1、备考报表的编制基础

备考财务报表按照财政部颁布的企业会计准则及其应用指南、解释及其他有关规定（统称“企业会计准则”）编制。此外，上市公司还按照中国证监会《公开发行证券的公司信息披露编报规则第 15 号—财务报告的一般规定》（2014 年修订）披露有关财务信息。

根据中国证券监督管理委员会颁布的《重组管理办法》及《准则第 26 号》的规定，上市公司为附注二、（一）所述的交易方案之目的，并假设资产重组交易已经在 2023 年 1 月 1 日完成编制了本备考财务报表，包括 2024 年 4 月 30 日和 2023 年 12 月 31 日的备考合并资产负债表，2024 年 1-4 月和 2023 年度的备考合并利润表以及备考财务报表附注。

上市公司 2023 年度财务报表经中审众环会计师事务所（特殊普通合伙）审计，并出具了报告号为众环审字（2024）0201590 号的审计报告，2024 年 1-4

月财务报表未经审计。

中捷航空航天 2024 年 1-4 月、2023 年度、2022 年度的财务报表经中审众环会计师事务所（特殊普通合伙）审计，并出具了报告号为众环审字（2024）0205224 号的审计报告。

中捷厂 2024 年 1-4 月、2023 年度、2022 年度的财务报表经中审众环会计师事务所（特殊普通合伙）审计，并出具了报告号为众环审字（2024）0205225 号的审计报告。

天津天锻 2024 年 1-4 月、2023 年度、2022 年度的财务报表经中审众环会计师事务所（特殊普通合伙）审计，并出具了报告号为众环审字（2024）0205226 号的审计报告。

## 2、备考报表的编制方法

鉴于本次交易符合同一控制下企业合并，根据《企业会计准则第 2 号-长期股权投资》及《企业会计准则第 20 号-企业合并》的规定，同一控制下的企业合并，合并方以支付现金、转让非现金资产或承担债务方式作为合并对价的，应当在合并日按照被合并方所有者权益在最终控制方合并财务报表中的账面价值的份额作为长期股权投资的初始投资成本。长期股权投资初始投资成本与支付的现金、转让的非现金资产以及所承担债务账面价值之间的差额，应当调整资本公积；资本公积不足冲减的，调整留存收益。

另外，由于上述备考财务报表与实际收购交易完成后的财务报表编制基础存在差异（包括未考虑现金对价补偿的收到或支付），因此备考财务报表仅供本次重大资产重组相关程序之目的参考使用，不适用于其他用途。

备考财务报表的编制方法具体如下：

1、备考财务报表采用的会计政策和会计估计符合《企业会计准则》的规定，与公司实际采用的会计政策、会计估计一致；

2、鉴于备考财务报表之特殊编制目的，备考财务报表未编制备考合并现金流量表及备考合并股东权益变动表；并且仅列报和披露备考合并财务信息，未列报和披露上市公司财务信息。为简化处理，备考合并资产负债表的股东权益

按“归属于母公司股东的权益”和“少数股东权益”列报，不再细分“股本”“资本公积”“盈余公积”和“未分配利润”等明细项目；

3、备考财务报表编制时未考虑本次重组中可能产生的各种税费。

## （二）备考合并财务报表

本次交易模拟实施后上市公司备考合并财务数据如下：

### 1、备考合并资产负债表

单位：万元

项目	2024年4月30日	2023年12月31日
<b>流动资产：</b>		
货币资金	99,939.10	114,060.67
应收票据	23,653.61	7,476.88
应收账款	71,020.74	60,992.58
应收款项融资	47,859.29	41,568.70
预付款项	7,904.09	8,676.66
其他应收款	2,445.01	2,817.33
存货	253,168.19	240,189.01
合同资产	17,611.97	16,373.67
一年内到期的非流动资产	-	-
其他流动资产	10,922.15	9,676.93
<b>流动资产合计</b>	<b>534,524.15</b>	<b>501,832.43</b>
<b>非流动资产：</b>		
长期股权投资	-	-
其他权益工具投资	1,126.49	1,113.62
投资性房地产	23,755.66	23,219.96
固定资产	96,430.07	100,266.32
在建工程	12,402.07	12,469.08
使用权资产	2,181.58	2,284.04
无形资产	27,401.89	27,768.95
开发支出	4,593.84	4,912.14
商誉	7,500.89	7,500.89
长期待摊费用	5,143.73	5,314.07

项目	2024年4月30日	2023年12月31日
递延所得税资产	19,850.56	19,927.88
其他非流动资产	2,254.65	2,254.65
<b>非流动资产合计</b>	<b>202,641.45</b>	<b>207,031.60</b>
<b>资产总计</b>	<b>737,165.60</b>	<b>708,864.03</b>
<b>流动负债：</b>		
短期借款	24,326.32	16,106.95
应付票据	50,174.53	62,014.90
应付账款	118,829.30	91,756.57
合同负债	163,751.22	146,873.85
应付职工薪酬	7,633.09	12,107.07
应交税费	992.02	2,992.14
其他应付款	6,738.52	6,556.03
一年内到期的非流动负债	40,463.89	40,458.01
其他流动负债	7,617.03	7,429.03
<b>流动负债合计</b>	<b>420,525.93</b>	<b>386,294.56</b>
长期借款	1,247.91	1,281.14
租赁负债	1,099.63	1,187.46
长期应付款	49,384.85	51,946.24
预计负债	11,112.00	11,472.14
递延收益	3,397.25	3,685.82
递延所得税负债	2,459.59	2,603.04
<b>非流动负债合计</b>	<b>68,701.24</b>	<b>72,175.84</b>
<b>负债合计</b>	<b>489,227.16</b>	<b>458,470.40</b>
<b>股东权益：</b>		
归属于母公司股东权益合计	238,343.81	241,364.54
少数股东权益	9,594.62	9,029.09
<b>股东权益合计</b>	<b>247,938.43</b>	<b>250,393.63</b>
<b>负债和股东权益总计</b>	<b>737,165.60</b>	<b>708,864.03</b>

## 2、备考合并利润表

单位：万元

项目	2024年1-4月	2023年度
一、营业总收入	101,716.01	326,203.74

项目	2024年1-4月	2023年度
其中：营业收入	101,716.01	326,203.74
<b>二、营业总成本</b>	<b>107,101.87</b>	<b>345,763.08</b>
其中：营业成本	89,419.97	288,481.99
税金及附加	823.30	2,803.95
销售费用	4,021.14	16,049.32
管理费用	9,079.38	29,417.86
研发费用	3,160.00	7,123.06
财务费用	598.09	1,886.90
其中：利息费用	1,879.12	3,737.63
利息收入	1,334.98	1,795.52
加：其他收益	2,846.96	25,059.66
投资收益（损失以“-”号填列）	371.80	4,526.59
其中：对联营企业和合营企业的投资收益	-	-73.47
信用减值损失（损失以“-”号填列）	39.72	-1,397.75
资产减值损失（损失以“-”号填列）	-795.77	-5,642.02
资产处置收益（损失以“-”号填列）	192.28	1,485.89
<b>三、营业利润（亏损以“-”号填列）</b>	<b>-2,730.87</b>	<b>4,473.03</b>
加：营业外收入	140.13	816.26
减：营业外支出	183.47	669.04
<b>四、利润总额（亏损总额以“-”号填列）</b>	<b>-2,774.21</b>	<b>4,620.25</b>
减：所得税费用	154.57	-301.29
<b>五、净利润（净亏损以“-”号填列）</b>	<b>-2,928.78</b>	<b>4,921.54</b>
（一）按经营持续性分类		
1、持续经营净利润（净亏损以“-”号填列）	-2,972.32	4,909.70
2、终止经营净利润（净亏损以“-”号填列）	-	-
（二）按所有权归属分类		
1、归属于母公司股东的净利润（净亏损以“-”号填列）	-3,462.57	5,172.50
2、少数股东损益（净亏损以“-”号填列）	533.79	-250.96
<b>六、其他综合收益的税后净额</b>	<b>10.94</b>	<b>-123.81</b>
（一）归属母公司股东的其他综合收益的税后净额	10.94	-123.81
1、不能重分类进损益的其他综合收益	10.94	-123.81
（1）重新计量设定受益计划变动额	-	-



项目	2024年1-4月	2023年度
（2）权益法下不能转损益的其他综合收益	-	-
（3）其他权益工具投资公允价值变动	10.94	-123.81
（4）企业自身信用风险公允价值变动	-	-
（5）其他	-	-
<b>七、综合收益总额</b>	<b>-2,917.84</b>	<b>4,797.74</b>
（一）归属于母公司股东的综合收益总额	-3,451.63	5,048.69
（二）归属于少数股东的综合收益总额	533.79	-250.96

## 第十一章 同业竞争与关联交易

### 一、同业竞争情况

#### （一）本次交易前上市公司的同业竞争情况

本次交易前，上市公司控股股东为通用技术集团，上市公司与通用技术集团所控制的通用沈机集团、通用技术集团机床工程研究院有限公司、通用齐二机床、通用技术集团大连机床有限责任公司、通用技术集团天津第一机床有限公司、通用技术集团昆明机床股份有限公司等公司的产品、业务与上市公司存在同业竞争的情形。前述公司基本情况如下：

序号	公司名称	主要产品
1	通用沈机集团	<ul style="list-style-type: none"> <li>■全机能数控车、数控重大型车床（立式/卧式）</li> <li>■卧式数控加工中心、龙门加工中心、桥式结构加工中心</li> <li>■刨台结构镗床、落地结构镗床</li> </ul>
2	通用技术集团机床工程研究院有限公司 <sup>9</sup>	<ul style="list-style-type: none"> <li>■精密卧式加工中心、精密立式加工中心、精密五轴加工中心</li> <li>■超精密机床、亚微米车削中心及车磨复合机床、电火花成形机床</li> <li>■精密/高速电主轴、精密转台、精密微型丝杠副、电液伺服元部件</li> </ul>
3	通用齐二机床	<ul style="list-style-type: none"> <li>■数控重大型车床（立式/卧式）</li> <li>■刨台结构镗床、落地结构镗床</li> <li>■龙门机床</li> <li>■压力机床、行业专机、专机铺丝铺带、缠绕机</li> <li>■工业服务</li> </ul>
4	通用技术集团大连机床有限责任公司	<ul style="list-style-type: none"> <li>■组合机床、普通机床、经济型数控车床、全机能数控车床、数控重大型车床（卧式）</li> <li>■立式数控加工中心、卧式数控加工中心</li> <li>■刀架类、主轴类、卡盘类、刀库类、传动部件</li> </ul>
5	通用技术集团天津第一机床有限公司	<ul style="list-style-type: none"> <li>■锥齿轮加工机床</li> <li>■立式磨床</li> </ul>
6	通用技术集团昆明机床股份有限公司	<ul style="list-style-type: none"> <li>■卧式镗床、大型数控落地式铣镗床、数控龙门式铣镗床、数控刨台式镗铣床、坐标镗床、卧式加工中心</li> </ul>

2019年，上市公司实施司法重整，引入通用技术集团作为战略投资人。根据通用技术集团于2019年12月16日出具的《关于避免同业竞争的承诺函》：

“通用技术集团所控制的大连机床、齐齐哈尔二机床以及北京机床研究所等公司与沈机股份存在部分重合的业务。为避免同业竞争，通用技术集团作出

<sup>9</sup> 通用技术集团机床工程研究院有限公司业务主要由全资子公司北京机床研究所有限公司及其子公司北京工研精机股份有限公司开展。

以下承诺：

1、针对本次权益变动完成后通用技术集团所控制企业与上市公司存在的部分业务重合情况，本公司将自本次权益变动完成之日起 5 年内，结合企业实际情况以及所处行业特点与发展状况，以相关监管部门认可的方式履行相关决策程序，妥善解决部分业务重合的情况。处理相重合业务的过程中，本公司将充分尊重和保障上市公司中小股东的利益，并在获得上市公司股东大会及所有相关证券监督管理部门、证券交易所同意后，积极推动实施。

2、本公司将依法采取必要及可行的措施，避免本公司及本公司控制的相关企业与上市公司发生恶性及不正当的同业竞争，保证遵守相关法律法规、证券监管规定及上市公司章程，与上市公司其他股东平等行使股东权利、履行股东义务，充分尊重上市公司独立自主经营，不会利用自身控股地位谋取不当利益，不会限制上市公司发展或正常的商业机会，并公平对待上市公司及各相关企业，按照其各自形成的核心竞争优势，依照市场商业原则参与公平竞争，不损害上市公司和其他股东的合法利益。

3、以上承诺在本公司作为上市公司控股股东或间接控制上市公司期间持续有效。本公司保证严格履行本承诺函中各项承诺，如因违反该等承诺并因此给上市公司造成损失的，本公司将承担相应的赔偿责任。”

截至本报告书签署日，除前述已披露公司外，通用技术集团及其控制的其他下属企业均未从事与上市公司相同或相似的业务。通用技术集团控制的其他下属企业情况如下：

序号	公司名称	注册资本	持股比例	经营范围
1	通用技术集团哈尔滨量具刃具有限责任公司	111,606.00 万元	93.29%	量具、刀具、量仪、数控机床及刀具的机械制造及销售，热处理加工；房屋租赁；自营或代理货物进出口（但国家限定经营或禁止进出口的货物除外）
2	通用机床公司	1,000,000.00 万元	70.00%	机床板块管理平台，母公司未实际经营业务，下属子公司仅天津天锻，生产金属成形机床
3	中国纺织科学研究院有限公司	70,010.00 万元	100.00%	许可项目：期刊出版。（依法须经批准的项目，经相关部门批准后方可开展经营活动，具体经营项目以相关部门批准文件或许可证件为准）一般项目：针纺织品销售；技术服务、技术开发、技术咨询、技术交流、技术转让、技术推广；合成纤维制造；合成纤维销售；生物基材料制造；生物基材料销售；专用设备制造（不含许可类专业设备制造）；

序号	公司名称	注册资本	持股比例	经营范围
				货物进出口；技术进出口；会议及展览服务；科技中介服务；翻译服务；劳动保护用品销售；广告发布；平面设计；图文设计制作；摄像及视频制作服务；住房租赁；非居住房地产租赁；机械设备租赁；物业管理；停车场服务；产业用纺织制成品制造；产业用纺织制成品销售；高性能纤维及复合材料制造；高性能纤维及复合材料销售；工程和技术研究和试验发展；工业工程设计服务；机械设备销售；汽车销售。（除依法须经批准的项目外，凭营业执照依法自主开展经营活动）（不得从事国家和本市产业政策禁止和限制类项目的经营活动。）
4	通用技术健康医疗大数据科技（北京）集团有限公司	100,000.00 万元	100.00%	一般项目：大数据服务；技术服务、技术开发、技术咨询、技术交流、技术转让、技术推广；数据处理服务；互联网数据服务；数据处理和存储支持服务；健康咨询服务（不含诊疗服务）；远程健康管理服务；体育健康服务；养生保健服务（非医疗）；医学研究和试验发展；信息系统集成服务；信息技术咨询服务；物联网技术服务；物联网应用服务；工业互联网数据服务；医院管理；企业管理咨询；会议及展览服务；信息咨询服务（不含许可类信息咨询服务）；软件开发；软件销售；软件外包服务；区块链技术相关软件和服务；人工智能基础软件开发；人工智能理论与算法软件开发；人工智能硬件销售；可穿戴智能设备制造；可穿戴智能设备销售；人工智能行业应用系统集成服务；人工智能公共数据平台；人工智能公共服务平台技术咨询服务；物联网技术研发；智能机器人的研发；服务消费机器人制造；服务消费机器人销售；互联网设备销售；云计算设备销售；办公服务；平面设计。（除依法须经批准的项目外，凭营业执照依法自主开展经营活动）许可项目：互联网信息服务；在线数据处理与交易处理业务（经营类电子商务）。（依法须经批准的项目，经相关部门批准后方可开展经营活动，具体经营项目以相关部门批准文件或许可证件为准）（不得从事国家和本市产业政策禁止和限制类项目的经营活动。）
5	通用技术高新材料集团有限公司	1,000,000.00 万元	100.00%	一般项目：生物基材料制造；新材料技术研发；工程和技术研究和试验发展；高性能纤维及复合材料制造；合成纤维制造；产业用纺织制成品制造；面料纺织加工；纺织专用设备制造；工业自动控制系统装置制造；第一类医疗器械生产；生物基材料销售；高性能纤维及复合材料销售；合成纤维销售；产业用纺织制成品销售；针纺织品及原料销售；第一类医疗器械销售；第二类医疗器械销售；工业自动控制系统装置销售；劳动保护用品销售；技术服务、技术开发、技术咨询、技术交流、技术转让、技术推广；以自有资金从事投资活动；货物进出口；技术进出口；进出口代理；广告设计、代理；广告制作；会议及展览服务。（除依法须经批准的项目外，凭营业执照依法自主开展经营活动）

序号	公司名称	注册资本	持股比例	经营范围
				项目外，凭营业执照依法自主开展经营活动)许可项目：第二类医疗器械生产。（依法须经批准的项目，经相关部门批准后方可开展经营活动，具体经营项目以相关部门批准文件或许可证件为准）（不得从事国家和本市产业政策禁止和限制类项目的经营活动。）
6	中国医药健康产业股份有限公司	149,587.97 万元	31.92%	许可项目：药品批发；II、III类射线装置销售；第三类医疗器械经营；药品生产；药品进出口。（依法须经批准的项目，经相关部门批准后方可开展经营活动，具体经营项目以相关部门批准文件或许可证件为准）一般项目：第一类医疗器械销售；第二类医疗器械销售；食品销售（仅销售预包装食品）；保健食品（预包装）销售；婴幼儿配方乳粉及其他婴幼儿配方食品销售；货物进出口；进出口代理；技术进出口；食品进出口；招投标代理服务；技术服务、技术开发、技术咨询、技术交流、技术转让、技术推广；汽车销售；中草药种植；谷物销售；畜牧渔业饲料销售；饲料原料销售；饲料添加剂销售；化工产品销售（不含许可类化工产品）；普通货物仓储服务（不含危险化学品等需许可审批的项目）；机械设备租赁。（除依法须经批准的项目外，凭营业执照依法自主开展经营活动）（不得从事国家和本市产业政策禁止和限制类项目的经营活动。）
7	通用技术集团医药控股有限公司	40,000.00 万元	100.00%	医药、医疗产业投资；企业资产经营、资产管理；健康咨询（须经审批的诊疗活动除外）；企业管理；技术开发、技术咨询、技术服务、技术推广、技术转让。（市场主体依法自主选择经营项目，开展经营活动；依法须经批准的项目，经相关部门批准后依批准的内容开展经营活动；不得从事国家和本市产业政策禁止和限制类项目的经营活动。）
8	通用天方药业集团有限公司	55,355.50 万元	95.33%	医药研究、科技开发、技术引进、医药化工、医药中间体、医药机械加工制作、对外投资。销售咨询服务，有形动产租赁、技术咨询。
9	国中康健集团有限公司	600,000.00 万元	50.00%	项目投资；资产管理、投资管理、投资咨询、企业管理咨询；养老服务机构管理；医院管理；健康管理（须经审批的诊疗活动除外）；酒店管理；餐饮管理；出租办公用房、出租商业用房；物业管理；技术开发、技术咨询、技术服务、技术推广；计算机系统服务；数据处理（数据处理中的银卡中心、PUE 值在 1.5 以上的云计算数据中心除外）；销售第二类医疗器械；经济贸易咨询；承办展览展示活动；会议服务；旅游项目策划；疗养服务管理；旅客票务代理；汽车租赁（不含九座以上客车）；组织文化艺术交流活动（不含演出）；医疗设备经营租赁；健身服务；销售电子产品、机械设备；应用软件开发；劳务服务（不含劳务派遣）；居家养老服务；互联网信息服务；保险代理业务；销售第三类医疗器械；集中养老服务。（市场主体依法自主

序号	公司名称	注册资本	持股比例	经营范围
				选择经营项目，开展经营活动；互联网信息服务、集中养老服务、保险代理业务、销售第三类医疗器械以及依法须经批准的项目，经相关部门批准后依批准的内容开展经营活动；不得从事国家和本市产业政策禁止和限制类项目的经营活动。）
10	航天医疗健康科技集团有限公司	413,726.71 万元	60.00%	医学研究与试验发展；医院管理；健康咨询（须经审批的诊疗活动除外）；项目投资；资产管理；软件开发；数据处理（数据处理中的银行卡中心、PUE 值在 1.5 以上的云计算数据中心除外）；建设工程项目管理；物业管理；技术开发、技术咨询、技术服务；货物进出口；代理进出口；技术进出口；会议服务；承办展览展示活动；销售第一类、第二类医疗器械、化妆品、通讯设备、办公用品、家具、首饰、工艺品、花卉、服装、鞋帽、非金属矿石、计算机、软件及辅助设备、五金交电、电子产品、电气机械、纺织品、卫生用品、日用百货、婴儿用品、眼镜、体育用品、家用电器；设计、制作、代理、发布广告；销售食品、第三类医疗器械；零售药品；集中养老服务；医疗服务；餐饮服务；住宿；工程设计；化工产品；互联网信息服务；经营电信业务；广播电视节目制作；从事互联网文化活动。（市场主体依法自主选择经营项目，开展经营活动；从事互联网文化活动、医疗服务、销售食品、餐饮服务、销售化工产品、经营电信业务、互联网信息服务、住宿、广播电视节目制作、集中养老服务、零售药品、销售第三类医疗器械、工程设计以及依法须经批准的项目，经相关部门批准后依批准的内容开展经营活动；不得从事国家和本市产业政策禁止和限制类项目的经营活动。）
11	美康中成药保健品进出口有限公司	3,000.00 万元	100.00%	预包装食品销售，含冷藏冷冻食品（食品流通许可证有效期至 2026 年 05 月 07 日）；货物进出口、技术进出口、代理进出口；销售木材。（市场主体依法自主选择经营项目，开展经营活动；预包装食品销售，含冷藏冷冻食品。以及依法须经批准的项目，经相关部门批准后依批准的内容开展经营活动；不得从事国家和本市产业政策禁止和限制类项目的经营活动。）
12	通用技术集团医疗健康有限公司	700,000.00 万元	60.84%	医院管理及咨询服务；养老机构管理及咨询服务；健康管理及咨询服务；医疗健康产业投资、投资管理、投资咨询；企业管理及咨询；技术开发、技术转让、技术咨询；销售药品、食品、I 类医疗器械、消杀用品；医疗器械、医疗设备租赁；出租办公用房、出租商业用房；物业管理。（市场主体依法自主选择经营项目，开展经营活动；销售食品、销售药品以及依法须经批准的项目，经相关部门批准后依批准的内容开展经营活动；不得从事国家和本市产业政策禁止和限制类项目的经营活动。）
13	通用技术集团健康养老产业有限公司	200,000.00 万元	55.00%	一般项目：养老服务；职工疗休养策划服务；第一类医疗器械销售；第二类医疗器械销售；软件开

序号	公司名称	注册资本	持股比例	经营范围
				发；数据处理服务；计算机系统服务；信息技术咨询服务；健康咨询服务（不含诊疗服务）；广告设计、代理；技术服务、技术开发、技术咨询、技术交流、技术转让、技术推广；专业保洁、清洗、消毒服务；组织文化艺术交流活动；酒店管理。（除依法须经批准的项目外，凭营业执照依法自主开展经营活动）许可项目：医疗服务；第二类增值电信业务。（依法须经批准的项目，经相关部门批准后方可开展经营活动，具体经营项目以相关部门批准文件或许可证件为准）（不得从事国家和本市产业政策禁止和限制类项目的经营活动。）
14	宝石花医疗健康投资控股集团有限公司	1,000,000.00 万元	99.23%	一般项目：以自有资金从事投资活动；医院管理；健康咨询服务（不含诊疗服务）；远程健康管理服务；医学研究和试验发展；养老服务；自有资金投资的资产管理服务；企业总部管理；信息技术咨询服务；信息咨询服务（不含许可类信息咨询服务）；技术服务、技术开发、技术咨询、技术交流、技术转让、技术推广；会议及展览服务。（除依法须经批准的项目外，凭营业执照依法自主开展经营活动）
15	通用技术集团健康管理科技有限公司	100,000.00 万元	45.00%	一般项目：技术服务、技术开发、技术咨询、技术交流、技术转让、技术推广；健康咨询服务（不含诊疗服务）；诊所服务；养生保健服务（非医疗）；中医养生保健服务（非医疗）；护理机构服务（不含医疗服务）；体育健康服务；紧急救援服务；卫生用品和一次性使用医疗用品销售；第一类医疗器械销售；第二类医疗器械销售；医护人员防护用品批发；医护人员防护用品零售；医用口罩批发；医用口罩零售；母婴用品销售；化妆品批发；化妆品零售；工艺美术品及收藏品批发（象牙及其制品除外）；工艺美术品及收藏品零售（象牙及其制品除外）；礼品花卉销售；体育用品及器材制造；电子产品销售；办公用品销售；家居用品销售；家用电器销售；日用百货销售；日用品销售；日用杂品销售；针纺织品销售；服装服饰批发；服装服饰零售；鞋帽批发；鞋帽零售；新能源汽车整车销售；汽车销售；五金产品零售；专用设备修理；计算机软硬件及辅助设备批发；软件开发；信息技术咨询服务；信息系统集成服务；互联网数据服务；互联网销售（除销售需要许可的商品）；广告制作；广告设计、代理；广告发布；会议及展览服务；租赁服务（不含许可类租赁服务）；物业管理；食品销售（仅销售预包装食品）；保健食品（预包装）销售；食品互联网销售（仅销售预包装食品）；特殊医学用途配方食品销售；教育咨询服务（不含涉许可审批的教育培训活动）；医院管理；数据处理和存储支持服务；人力资源服务（不含职业中介活动、劳务派遣服务）。（除依法须经批准的项目外，凭营业执照依法自主开展经营活动）

序号	公司名称	注册资本	持股比例	经营范围
				动) 许可项目: 医疗服务; 医疗美容服务; 药品批发; 药品零售; 第三类医疗器械经营; 餐饮服务; 住宿服务; 互联网信息服务; 第一类增值电信业务; 第二类增值电信业务; 保险代理业务; 医疗器械互联网信息服务; 药品互联网信息服务。(依法须经批准的项目, 经相关部门批准后方可开展经营活动, 具体经营项目以相关部门批准文件或许可证件为准)(不得从事国家和本市产业政策禁止和限制类项目的经营活动。)
16	中国邮电器材集团有限公司	200,000.00 万元	100.00%	许可项目: 基础电信业务; 建设工程施工; 建设工程设计; 建筑劳务分包; 食品销售; 建筑智能化系统设计; 住宅室内装饰装修; 在线数据处理与交易处理业务(经营类电子商务); 餐饮服务。(依法须经批准的项目, 经相关部门批准后方可开展经营活动, 具体经营项目以相关部门批准文件或许可证件为准) 一般项目: 通信设备制造【分支机构经营】; 通信设备销售; 移动通信设备制造【分支机构经营】; 移动通信设备销售; 电子产品销售; 工程管理服务; 对外承包工程; 智能车载设备制造【分支机构经营】; 智能车载设备销售; 电动自行车销售; 摩托车及零配件零售; 汽车零配件零售; 充电桩销售; 集中式快速充电站; 汽车销售; 数据处理和存储支持服务; 技术服务、技术开发、技术咨询、技术交流、技术转让、技术推广; 智能控制系统集成; 软件开发; 软件销售; 信息系统集成服务; 信息技术咨询服务; 信息系统运行维护服务; 计算机软硬件及辅助设备零售; 会议及展览服务; 广告制作; 广告发布; 广告设计、代理; 组织文化艺术交流活动; 销售代理; 有色金属合金销售; 办公用品销售; 体育用品及器材零售; 建筑材料销售; 日用品销售; 日用百货销售; 钟表销售; 眼镜销售(不含隐形眼镜); 玩具销售; 工艺美术品及礼仪用品销售(象牙及其制品除外); 针纺织品及原料销售; 家用电器销售; 润滑油销售; 林业产品销售; 机械设备销售; 化工产品销售(不含许可类化工产品); 租赁服务(不含许可类租赁服务); 国内贸易代理; 招投标代理服务; 国内货物运输代理; 国际货物运输代理; 普通货物仓储服务(不含危险化学品等需许可审批的项目); 企业管理咨询; 信息咨询服务(不含许可类信息咨询服务); 第二类医疗器械销售; 物业管理; 进出口代理; 通讯设备修理; 5G 通信技术服务; 智能家庭消费设备制造【分支机构经营】; 家具安装和维修服务; 家用电器安装服务; 建筑装饰材料销售; 建筑用金属配件销售; 家具销售; 家具零配件销售; 日用玻璃制品销售; 塑料制品销售; 厨具卫具及日用杂品零售; 电动汽车充电基础设施运营; 新能源汽车整车销售; 新能源汽车电附件销售; 新能源汽车换电设施销售; 汽车装饰用品销售; 光伏设备及元器件销



序号	公司名称	注册资本	持股比例	经营范围
				售；新兴能源技术研发；互联网销售（除销售需要许可的商品）；安防设备销售；农副产品销售；供应链管理服务；非居住房地产租赁；食品进出口；技术进出口；货物进出口；二手车经纪；机械零件、零部件销售；电池零配件销售；轮胎销售；机动车修理和维护；洗车服务；小微型客车租赁经营服务；充电控制设备租赁；停车场服务；汽车拖车、求援、清障服务；代驾服务。（除依法须经批准的项目外，凭营业执照依法自主开展经营活动）（不得从事国家和本市产业政策禁止和限制类项目的经营活动。）
17	中国轻工业品进出口集团有限公司	150,000 万元	100.00%	进出口业务；从事对外经济贸易咨询服务、广告业务、展览及技术交流业务；轻工产品、日用百货、五金家电的销售；房屋租赁；新能源产品的研发、制造、销售及相关业务的咨询与服务。（市场主体依法自主选择经营项目，开展经营活动；依法须经批准的项目，经相关部门批准后依批准的内容开展经营活动；不得从事国家和本市产业政策禁止和限制类项目的经营活动。）
18	中国新兴集团有限责任公司	440,000.00 万元	100.00%	对外派遣与其实力、规模、业绩相适应的国外工程项目所需劳务人员；承包与其实力、规模、业绩相适应的国外工程项目；承包境外工程及境内国际招标工程；进出口业务；机械电子设备、纺织品、服装鞋帽的研制、生产、销售；钢材、生铁、炉料、木材、水泥、化工材料（不含危险化学品）的销售；经济信息咨询；技术咨询、技术服务；举办国内展览；工程和技术研究与试验发展；企业管理服务；出租办公用房；出租商业用房；工程勘察；工程设计。（市场主体依法自主选择经营项目，开展经营活动；工程勘察、工程设计以及依法须经批准的项目，经相关部门批准后依批准的内容开展经营活动；不得从事国家和本市产业政策禁止和限制类项目的经营活动。）
19	中国技术进出口集团有限公司	180,126.00 万元	100.00%	许可项目：对外劳务合作；食品销售；发电业务、输电业务、供（配）电业务；供电业务。（依法须经批准的项目，经相关部门批准后方可开展经营活动，具体经营项目以相关部门批准文件或许可证件为准）一般项目：进出口代理；技术进出口；以自有资金从事投资活动；对外承包工程；招投标代理服务；货物进出口；融资咨询服务；合同能源管理；会议及展览服务；技术服务、技术开发、技术咨询、技术交流、技术转让、技术推广；通用设备修理；广告设计、代理；广告制作；金属矿石销售；化肥销售；化工产品销售（不含许可类化工产品）；建筑材料销售；国内贸易代理；石油制品销售（不含危险化学品）；有色金属合金销售；太阳能发电技术服务；光伏设备及元器件制造；光伏设备及元器件销售。（除依法须经批准的项目外，凭营业执照依法自主开展经营活动）（不得从事国家

序号	公司名称	注册资本	持股比例	经营范围
				和本市产业政策禁止和限制类项目的经营活动。)
20	中国仪器进出口集团有限公司	30,000.00 万元	100.00%	<p>许可项目：第三类医疗器械经营；II、III、IV、V类放射源销售；II、III类射线装置销售。（依法须经批准的项目，经相关部门批准后方可开展经营活动，具体经营项目以相关部门批准文件或许可证件为准）一般项目：第一类医疗器械销售；第二类医疗器械销售；保健食品（预包装）销售；食品销售（仅销售预包装食品）；婴幼儿配方乳粉及其他婴幼儿配方食品销售；商用密码产品销售；广播影视设备销售；电子产品销售；通讯设备销售；计算机软硬件及辅助设备零售；网络设备销售；软件销售；安防设备销售；新能源原动设备销售；环境保护专用设备销售；污水处理及其再生利用；发电机及发电机组销售；光伏设备及元器件销售；太阳能热利用装备销售；仪器仪表销售；进出口代理；日用百货销售；信息咨询服务（不含许可类信息咨询服务）；社会经济咨询服务；技术服务、技术开发、技术咨询、技术交流、技术转让、技术推广；仪器仪表修理；专用设备修理；招投标代理服务；工程造价咨询业务；会议及展览服务；租赁服务（不含许可类租赁服务）；信息系统集成服务；普通货物仓储服务（不含危险化学品等需许可审批的项目）；工程管理服务；新能源汽车整车销售；汽车销售。（除依法须经批准的项目外，凭营业执照依法自主开展经营活动）（不得从事国家和本市产业政策禁止和限制类项目的经营活动。）</p>
21	中国海外经济合作有限公司	40,222.51 万元	100.00%	<p>许可项目：农药批发；农药零售；食品销售；对外劳务合作；拍卖业务；国营贸易管理货物的进出口；建设工程施工。（依法须经批准的项目，经相关部门批准后方可开展经营活动，具体经营项目以相关部门批准文件或许可证件为准）一般项目：化工产品销售（不含许可类化工产品）；会议及展览服务；技术服务、技术开发、技术咨询、技术交流、技术转让、技术推广；家用电器销售；通讯设备销售；体育用品及器材零售；软件销售；计算机软硬件及辅助设备零售；汽车销售；五金产品零售；电子元器件与机电组件设备销售；日用百货销售；建筑材料销售；煤炭销售（不在北京地区开展实物煤的交易、储运活动）；石油制品销售（不含危险化学品）；饲料添加剂销售；饲料原料销售；畜牧渔业饲料销售；办公用品销售；金属矿石销售；工程管理服务；货物进出口；高性能有色金属及合金材料销售；有色金属合金销售；润滑油销售；肥料销售；谷物销售；户外用品销售；机械设备销售；非居住房地产租赁。（除依法须经批准的项目外，凭营业执照依法自主开展经营活动）（不得从事国家和本市产业政策禁止和限制类项目的经营活动。）</p>

序号	公司名称	注册资本	持股比例	经营范围
22	通用财务公司	530,000 万元	95.00%	许可项目：企业集团财务公司服务。（依法须经批准的项目，经相关部门批准后方可开展经营活动，具体经营项目以相关部门批准文件或许可证件为准）（不得从事国家和本市产业政策禁止和限制类项目的经营活动。）
23	通用技术集团资产管理有限公司	100,000 万元	100.00%	一般项目：自有资金投资的资产管理服务；以自有资金从事投资活动；非居住房地产租赁；租赁服务（不含许可类租赁服务）；工程管理服务；工程技术服务（规划管理、勘察、设计、监理除外）；技术服务、技术开发、技术咨询、技术交流、技术转让、技术推广；信息咨询服务（不含许可类信息咨询服务）；社会经济咨询服务。（除依法须经批准的项目外，凭营业执照依法自主开展经营活动）（不得从事国家和本市产业政策禁止和限制类项目的经营活动。）
24	通用技术集团资本有限公司	500,000 万元	100.00%	项目投资；投资管理；资产管理；投资咨询；财务咨询（不得开展审计、验资、查账、评估、会计咨询、代理记账等需专项审批的业务，不得出具相应的审计报告、验资报告、查账报告、评估报告等文字材料）。（“1、未经有关部门批准，不得以公开方式募集资金；2、不得公开开展证券类产品和金融衍生品交易活动；3、不得发放贷款；4、不得对所投资企业以外的其他企业提供担保；5、不得向投资者承诺投资本金不受损失或者承诺最低收益”；市场主体依法自主选择经营项目，开展经营活动；依法须经批准的项目，经相关部门批准后依批准的内容开展经营活动；不得从事国家和本市产业政策禁止和限制类项目的经营活动。）
25	通用技术集团数字智能科技有限公司	10,000 万元	100.00%	技术服务；技术转让、技术咨询；软件开发；产品设计；信息系统集成；数据处理；销售计算机、软件及辅助设备、机械设备、电子产品；互联网信息服务。（市场主体依法自主选择经营项目，开展经营活动；互联网信息服务以及依法须经批准的项目，经相关部门批准后依批准的内容开展经营活动；不得从事国家和本市产业政策禁止和限制类项目的经营活动。）
26	通用咨询	50,000 万元	100.00%	一般项目：以自有资金从事投资活动；自有资金投资的资产管理服务；法律咨询（不含依法须律师事务所执业许可的业务）；环保咨询服务；企业管理咨询；对外承包工程；工程技术服务（规划管理、勘察、设计、监理除外）；企业管理；承接总公司工程建设业务；工程管理服务；技术服务、技术开发、技术咨询、技术交流、技术转让、技术推广；货物进出口；技术进出口；进出口代理；招投标代理服务；国内贸易代理；贸易经纪；会议及展览服务；计算机系统服务；信息系统集成服务；信息技术咨询服务；建筑材料销售；化工产品销售（不含许可类化工产品）；机械设备销售；五金产品零售；五金产品批发；电子产品销售；家用电器销

序号	公司名称	注册资本	持股比例	经营范围
				售；机械设备租赁；非居住房地产租赁；科技中介服务；机械零件、零部件销售；金属成形机床销售；生产性废旧金属回收；高性能有色金属及合金材料销售；金属材料销售；涂料销售（不含危险化学品）；再生资源回收（除生产性废旧金属）；石油制品销售（不含危险化学品）；润滑油销售；通用设备修理；普通货物仓储服务（不含危险化学品等需许可审批的项目）；非金属矿及制品销售；金属制品销售；建筑装饰材料销售；橡胶制品销售；塑料制品销售；供应链管理服务；机床功能部件及附件销售；数控机床销售；金属切削机床销售；模具销售；园区管理服务；物业管理；规划设计管理；工程造价咨询业务；创业空间服务；咨询策划服务；信息咨询服务（不含许可类信息咨询服务）；组织文化艺术交流活动；教育咨询服务（不含涉许可审批的教育培训活动）；商务秘书服务；商业综合体管理服务；停车场服务；汽车销售；融资咨询服务。（除依法须经批准的项目外，凭营业执照依法自主开展经营活动）许可项目：房地产开发经营；第二类增值电信业务；食品销售；建设工程监理；建设工程勘察；建设工程设计。（依法须经批准的项目，经相关部门批准后方可开展经营活动，具体经营项目以相关部门批准文件或许可证件为准）（不得从事国家和本市产业政策禁止和限制类项目的经营活动。）
27	通用技术集团国际控股有限公司	783,455.85 万元	100.00%	一般项目：企业管理咨询；对外承包工程；工程管理服务；货物进出口；技术进出口；招投标代理服务；信息咨询服务（不含许可类信息咨询服务）；会议及展览服务；技术服务、技术开发、技术咨询、技术交流、技术转让、技术推广；咨询策划服务；环保咨询服务；社会经济咨询服务；电子、机械设备维护（不含特种设备）；信息技术咨询服务；汽车零配件批发；汽车新车销售。（除依法须经批准的项目外，凭营业执照依法自主开展经营活动）许可项目：建设工程施工；建设工程勘察；建设工程设计。（依法须经批准的项目，经相关部门批准后方可开展经营活动，具体经营项目以相关部门批准文件或许可证件为准）（不得从事国家和本市产业政策禁止和限制类项目的经营活动。）
28	通用技术集团健康数字科技（北京）有限公司	20,000 万元	100.00%	一般项目：技术服务、技术开发、技术咨询、技术交流、技术转让、技术推广；数据处理和存储支持服务；数据处理服务；大数据服务；互联网数据服务；软件开发；软件销售；信息系统集成服务；计算机系统服务；云计算设备销售；计算机软硬件及辅助设备零售；互联网销售（除销售需要许可的商品）；信息技术咨询服务；信息咨询服务（不含许可类信息咨询服务）；第二类医疗器械销售；健康咨询服务（不含诊疗服务）；医学研究和试验发展；市场调查（不含涉外调查）；企业管理咨询；

序号	公司名称	注册资本	持股比例	经营范围
				社会经济咨询服务。（除依法须经批准的项目外，凭营业执照依法自主开展经营活动）许可项目：互联网信息服务；药品互联网信息服务；医疗器械互联网信息服务；第一类增值电信业务；第二类增值电信业务；检验检测服务；第三类医疗器械经营；药品零售；食品销售。（依法须经批准的项目，经相关部门批准后方可开展经营活动，具体经营项目以相关部门批准文件或许可证件为准）（不得从事国家和本市产业政策禁止和限制类项目的经营活动。）
29	通用顺天堂（北京）医药有限公司	1,000 万元	42.165%	销售食品;批发药品;销售饲料;技术服务、技术开发;企业管理;技术检测;货物进出口、代理进出口、技术进出口。（销售食品、批发药品以及依法须经批准的项目,经相关部门批准后依批准的内容开展经营活动。）
30	通用技术集团香港国际资本有限公司	-	100.00%	-
31	中国通用技术集团境外	-	100.00%	-
32	中国机械进出口（集团）有限公司 境外	-	100.00%	许可项目：对外劳务合作；保税物流中心经营；保税仓库经营；食品销售。（依法须经批准的项目，经相关部门批准后方可开展经营活动，具体经营项目以相关部门批准文件或许可证件为准）一般项目：机械设备销售；企业管理咨询；对外承包工程；工程管理服务；货物进出口；技术进出口；招投标代理服务；信息咨询服务（不含许可类信息咨询服务）；会议及展览服务；技术服务、技术开发、技术咨询、技术交流、技术转让、技术推广；咨询策划服务；环保咨询服务；社会经济咨询服务；电子、机械设备维护（不含特种设备）；信息技术咨询服务；汽车零配件零售；汽车销售；节能管理服务；合同能源管理；碳减排、碳转化、碳捕捉、碳封存技术研发。（除依法须经批准的项目外，凭营业执照依法自主开展经营活动）（不得从事国家和本市产业政策禁止和限制类项目的经营活动。）

## （二）本次交易完成后上市公司同业竞争情况

本次交易的交易对方通用沈机集团、通用机床公司为上市公司控股股东通用技术集团控制的企业，本次交易完成后，上市公司的控股股东仍为通用技术集团。

本次交易是通用技术集团落实前述避免同业竞争承诺的重要举措。本次交易将有利于解决上市公司同业竞争部分问题，有效维护公司及公司中小股东的合法权益，履行通用技术集团对资本市场的承诺。

## 二、关联交易情况

### （一）本次交易构成关联交易

本次交易交易对方通用机床公司、通用沈机集团为上市公司控股股东通用技术集团控制的企业。根据《重组管理办法》和《股票上市规则》，公司本次交易构成关联交易。

在重组草案及相关议案提交第十届董事会第六次会议、第九次会议审议时，关联董事已回避表决，且未受其他董事委托代为行使表决权。独立董事专门会议已就该事项发表了独立意见。

在公司 2023 年度股东大会审议相关议案时，关联股东已回避表决。在公司 2024 年第一次临时股东大会审议相关议案时，关联股东将回避表决。

### （二）报告期内标的公司的关联交易情况

#### 1、中捷厂

##### （1）关联方及关联关系情况

##### 1) 控股股东、实际控制人情况

通用沈机集团直接持有中捷厂 100%股权，为中捷厂控股股东；通用技术集团持有通用沈机集团 60.15%股权，为通用沈机集团控股股东，中捷厂间接控股股东；中捷厂实际控制人为国务院国资委。

##### 2) 控股股东、间接控股股东直接或间接控制的除标的公司以外的法人或其他组织情况

截至报告期末，除中捷厂外，控股股东通用沈机集团、间接控股股东通用技术集团控制的其他公司亦属于公司关联方，其中报告期内与中捷厂存在关联交易的法人主体情况如下：

关联方名称	关联方与中捷厂关系
中捷航空航天	同一母公司
沈阳机床股份有限公司沈一车床厂	同一最终控制方
沈阳优尼斯智能装备有限公司	同一最终控制方
沈阳机床银丰铸造有限公司	同一最终控制方

沈阳至刚主轴技术有限公司	同一最终控制方
哈尔滨哈量集团电子商务有限公司	同一最终控制方
通用技术集团哈尔滨量具刃具有限责任公司	同一最终控制方
辽宁中邮普泰移动通信设备有限责任公司	同一最终控制方
齐二机床	同一最终控制方
通用技术集团大连机床有限责任公司	同一最终控制方
通用咨询	同一最终控制方
中国仪器进出口集团有限公司	同一最终控制方
长沙津一凯帅精密机械有限公司	同一最终控制方
北京机床研究所有限公司	同一最终控制方
通用技术集团机床工程研究院有限公司上海分公司	同一最终控制方
沈阳第一机床厂有限公司	同一最终控制方
沈机股份	同一最终控制方
通用技术集团天津第一机床有限公司	同一最终控制方
通用技术集团大连机床进出口有限公司	同一最终控制方
沈阳机床成套设备有限责任公司	同一最终控制方
沈阳机床股份有限公司钣金分公司	同一最终控制方
天津天锻	同一最终控制方
天津中海国际货运有限公司	同一最终控制方
通用技术集团昆明机床股份有限公司	同一最终控制方
北京工研精机股份有限公司	同一最终控制方
辽宁电力中心医院	同一最终控制方
沈机（上海）智能系统研发设计有限公司	控股股东的联营企业

3) 除控股股东和实际控制人外，持有中捷厂 5%以上股份的法人

截至报告期末，中捷厂为通用沈机集团持股 100%子公司，不存在直接持有中捷厂 5%以上股份的其他法人。

4) 中捷厂的董事、监事、高级管理人员及其关系密切的家庭成员

截至报告期末，中捷厂董事、监事、高级管理人员及其关系密切的家庭成员，包括配偶、年满 18 周岁的子女及其配偶、父母及配偶的父母、兄弟姐妹及其配偶、配偶的兄弟姐妹、子女配偶的父母，均为中捷厂关联自然人。

5) 上述关联自然人直接或间接控制的，或者由关联自然人担任董事、高级

管理人员的除中捷厂以外的法人或其他组织

截至报告期末，上述关联自然人直接或间接控制的，或者由关联自然人担任董事、高级管理人员的除中捷厂以外的法人或其他组织亦属于中捷厂关联方。

#### 6) 其他关联方及报告期内曾经的关联方

截至报告期末，过去 12 个月内或者根据相关协议安排在未来 12 个月内具有上述情形之一的法人、其他组织或自然人系中捷厂关联方，其中报告期内与中捷厂存在关联交易的法人主体如下：

关联方名称	关联方与中捷厂关系
沈阳精力传动设备有限公司	报告期内曾为控股股东的下属企业
沈阳中捷众合工业服务有限公司	报告期内曾为控股股东的联营企业
沈机实业发展（辽宁）有限公司	报告期内曾为控股股东的联营企业
沈阳中天环海饮用水有限公司	报告期内曾为控股股东的联营企业之子公司

#### (2) 报告期内关联交易情况

##### 1) 采购商品、接受劳务的关联交易

单位：万元

关联方	关联交易内容	2024 年 1-4 月		2023 年度		2022 年度	
		金额	占比	金额	占比	金额	占比
通用咨询	采购商品	6,082.91	26.79%	19,315.45	24.45%	5,182.61	9.62%
通用沈机集团	采购商品、采购服务	2,842.51	12.52%	4,637.44	5.87%	2,956.99	5.49%
沈阳机床银丰铸造有限公司	采购商品、采购服务	1,638.60	7.22%	5,345.69	6.77%	5,058.87	9.39%
沈阳至刚主轴技术有限公司	采购商品、采购服务	159.89	0.70%	899.79	1.14%	825.91	1.53%
沈阳优尼斯智能装备有限公司	采购服务	96.75	0.43%	379.31	0.48%	203.92	0.38%
沈机实业发展（辽宁）有限公司	采购服务	86.05	0.38%	300.98	0.38%	341.30	0.63%
沈阳机床股份有限公司沈一车床厂	采购商品、采购服务	28.12	0.12%	154.52	0.20%	1.62	0.00%



关联方	关联交易内容	2024年1-4月		2023年度		2022年度	
		金额	占比	金额	占比	金额	占比
沈机股份	采购商品、采购服务	16.78	0.07%	32.29	0.04%	63.72	0.12%
沈阳中捷众合工业服务有限公司	采购商品、采购服务	11.33	0.05%	49.93	0.06%	33.91	0.06%
哈尔滨哈量集团电子商务有限公司	采购商品	2.14	0.01%	208.61	0.26%	9.03	0.02%
通用技术集团机床工程研究院有限公司上海分公司	采购商品	1.17	0.01%	9.80	0.01%	-	-
天津中海国际货运有限公司	采购服务	-	-	223.04	0.28%	91.15	0.17%
中国仪器进出口集团有限公司	采购商品	-	-	155.31	0.20%	4.69	0.01%
北京机床研究所有限公司	采购商品	-	-	112.87	0.14%	71.56	0.13%
长沙津一凯帅精密机械有限公司	采购商品	-	-	30.97	0.04%	-	-
沈阳机床成套设备有限责任公司	采购服务	-	-	27.80	0.04%	-	-
通用技术集团哈尔滨量具刃具有限责任公司	采购商品	-	-	20.69	0.03%	6.94	0.01%
北京工研精机股份有限公司	采购服务	-	-	15.63	0.02%	-	-
沈机（上海）智能系统研发设计有限公司	采购商品	-	-	11.55	0.01%	19.80	0.04%
沈阳中天环海饮用水有限公司	采购商品	-	-	10.21	0.01%	6.27	0.01%
通用技术齐齐哈尔二机床有限责任公司	采购商品	-	-	7.70	0.01%	43.81	0.08%
通用技术集团昆明机床股份有限公司	采购服务	-	-	5.31	0.01%	-	-
辽宁中邮普泰移动通信设备有限责任公司	采购商品	-	-	0.35	0.00%	1.76	0.00%
辽宁电力中心医院	采购服务	-	-	-	-	27.85	0.05%
通用技术集团大连机床有限责任公司	采购商品	-	-	-	-	0.46	0.00%

关联方	关联交易内容	2024年1-4月		2023年度		2022年度	
		金额	占比	金额	占比	金额	占比
合计		10,966.25	48.30%	31,955.24	40.44%	14,952.18	27.75%

注：关联方采购商品、采购服务中除原材料采购及提供劳务外包含水电费、燃动费等费用。

报告期内，中捷厂向关联方采购金额分别为 14,952.18 万元、31,955.24 万元和 10,966.25 万元，占当期采购总额比例分别为 27.75%、40.44%和 48.30%。报告期内，中捷厂关联采购对象主要为通用咨询、通用沈机集团和沈阳机床银丰铸造有限公司，具体情况如下：

报告期内，中捷厂通过通用咨询采购规模分别为 5,182.61 万元、19,315.45 万元和 6,082.91 万元，主要采购内容为数控系统、传动件及光栅尺等机床所需核心功能部件。通用咨询为通用技术集团确定的集中采购平台，中捷厂响应央企集采要求，通过通用咨询采购发挥集采平台规模优势，降低采购成本，增强采购货源的可靠性及稳定性，有关采购具备必要性及合理性。

报告期内，中捷厂通过通用沈机集团采购规模分别为 2,956.99 万元、4,637.44 万元和 2,842.51 万元，主要采购内容为电机电气件、钣金防护件、水电费和燃动费等。通用沈机集团下属配套事业部及钣金事业部长期为中捷厂等通用沈机集团关联企业配套生产操作站等电机电气件、钣金防护件等，需求响应迅速；同时，中捷厂租用通用沈机集团厂房，并通过通用沈机集团缴纳水电费、燃动费等费用，相关采购具备必要性及合理性。

报告期内，中捷厂通过沈阳机床银丰铸造有限公司分别采购 5,058.87 万元、5,345.69 万元和 1,638.60 万元，主要采购内容为毛坯件等用于加工机床床身、立柱、主轴箱等机床结构件。通过沈阳机床银丰铸造有限公司采购主要系双方保持长期合作，其相关产品配套周期较短，运输费用具有优势，售后服务响应快速，相关采购具备合理性及必要性。

报告期内，中捷厂通过通用咨询进行集中采购有关定价，系经集中采购平台执行对外招标程序并保留集采服务费后综合确定，相关产品定价具备公允性；通过通用沈机集团和沈阳机床银丰铸造有限公司采购有关定价，系综合考虑有关产品生产原材料、人工、制造费用等成本因素，并参考市场定价水平确定，相关产品采购定价，具备公允性。

2) 销售商品、提供劳务的关联交易

单位：万元

关联方	关联交易内容	2024年1-4月		2023年度		2022年度
		金额	占比	金额	占比	金额 占比
沈机股份	出售商品、提供服务	0.12	0.00%	2,864.20	4.76%	108.67% 0.14%
沈阳机床银丰铸造有限公司	出售商品	-		16.06	0.03%	-0.00%
沈阳优尼斯智能装备有限公司	出售商品	-		-	-	12.75% 0.02%
沈阳至刚主轴技术有限公司	提供服务	6.96	0.05%	5.00	0.01%	1.78% 0.00%
中捷航空航天	出售商品、提供服务	75.19	0.58%	364.60	0.61%	22.51% 0.29%
沈阳中捷众合工业服务有限公司	出售商品、提供服务	-		32.01	0.05%	22.26% 0.05%
通用技术集团天津第一机床有限公司	出售商品	-		-	-	17.43% 0.03%
通用技术齐齐哈尔二机床有限责任公司	出售商品	-		-	-	1.83% 0.00%

长沙津一凯帅精密机械有限公司	出售商品	-	-	-	-	20.80%
天津市天锻压力机有限公司	出售商品	-	-	132.74	0.22%	-
通用技术集团大连机床进出口有限公司	出售商品	-	-	93.36	0.16%	-
通用沈机集团	出售商品、提供服务	12,671.94	98.29%	5,914.86	9.83%	-
<b>合计</b>		<b>12,754.21</b>	<b>98.93%</b>	<b>9,422.83</b>	<b>15.66%</b>	<b>750.97%</b>

报告期内，中捷厂向关联方销售金额分别为 750.78 万元、9,422.83 万元和 12,754.21 万元，占当期营业收入的比例分别为 0.97%、15.66%和 98.93%。

报告期内，中捷厂关联销售对象主要为通用沈机集团及沈阳机床。报告期各期向通用沈机集团分别销售 0 和 5,914.86 万元和 12,671.94 万元，销售内容主要为机床整机产品。中捷厂 2023 年 9 月独立运营以来，相关产品销售通过通用沈机集团下属营销服务中心进行，营销服务中心通过与各区域具有实力的代理商合作，获取市场需求信息，开展技术交流，参加招投标，并与区域代理商签订合同或与终端用户直接签订合同。中捷厂通过营销服务中心销售可发挥其区域及客户覆盖优势，降低自身产品营销及推广成本，有关销售具备必要性和合理性。本次重组交割后，中捷厂相关产品销售将通过上市公司下属部门营销服务中心执行，由上市公司配套销售渠道及销售团队以提升标的公司销售能力。

报告期内，中捷厂向沈阳机床分别销售 108.67 万元、2,864.20 万元和 0.12 万元，销售内容主要为机床整机及备件。2023 年，出于国家专项研究课题产品技术验证及沈阳机床技改需要，为提高上市公司生产制造能力，沈阳机床向中捷厂采购“五轴重切龙门镗铣加工中心研发、制造及工程应用”项下 8 台机床产品，有关销售具备必要性及合理性。

中捷厂向通用沈机集团销售产品价格与通用沈机集团对外销售相关产品价格无显著差异，均系结合中捷厂生产成本及市场参考价格综合确定。销售过程

中，中捷厂与通用沈机集团签署销售服务协议并支付一定比例销售服务费用以覆盖其运营成本；中捷厂向沈阳机床销售有关机床整机，产品定价综合考虑生产成本及有关政府补助综合确定，具备公允性。

### 3) 关联方租赁情况

#### ① 本公司作为承租方

单位：万元

出租方名称	租赁资产种类	2024年1-4月	2023年度	2022年度
通用沈机集团	房屋建筑物、土地使用权	273.07	847.37	771.47

报告期内，中捷厂出于业务经营需要向通用沈机集团租赁部分厂房用于机床产品生产及存货存储。2022年度及2023年1-8月，中捷厂为通用沈机集团下属事业部，相关租赁费用为根据中捷事业部实际使用面积与通用沈机集团参考市场价格确定的单位面积租金模拟确定；2023年9月后，相关租赁费用依据中捷厂与通用沈机集团签订的有关租赁合同，根据实际使用面积及单位面积租金确定，单位面积租金参考市场价格确定，关联租赁价格具有公允性。

### 4) 关键管理人员薪酬

单位：万元

项目	2024年1-4月	2023年度	2022年度
关键管理人员薪酬	52.31	144.78	-

注：中捷厂成立于2023年7月28日，上述金额仅列示2023年9-12月及2024年1-4月关键管理人员薪酬情况。

### 5) 其他关联交易

截至2023年12月31日，中捷厂在通用财务公司存款余额为23,946.70万元，2023年9-12月与通用财务公司有关的利息收入为69.89万元；截至2024年4月30日中捷厂在通用财务公司存款余额为20,204.13万元，2024年1-4月与通用财务公司有关的利息收入为48.12万元，相关存款利率参考中国人民银行同期活期存款利率综合确定，具备公允性。

## (3) 关联方往来情况

### 1) 应收项目

单位：万元

项目名称	关联方	2024年4月30日	2023年12月31日	2022年12月31日
应收账款	通用技术集团天津第一机床有限公司	-	-	59.10
	中捷航空航天	84.97	-	-
	通用沈机集团	2,519.69	4,830.51	-
	沈阳至刚主轴技术有限公司	7.86	-	-
	合计	<b>2,612.52</b>	<b>4,830.51</b>	<b>59.10</b>
合同资产	通用技术集团天津第一机床有限公司	19.70	19.70	19.70
	天津天锻	15.00	15.00	-
	合计	<b>34.70</b>	<b>34.70</b>	<b>19.70</b>
预付账款	沈机（上海）智能系统研发设计有限公司	-	-	25.96
	北京机床研究所有限公司	-	-	136.84
	沈阳机床成套设备有限责任公司	-	-	89.40
	通用沈机集团	-	147.60	-
	合计	-	<b>147.60</b>	<b>252.20</b>
其他流动资产	通用财务公司	91.32	34.24	-
	合计	<b>91.32</b>	<b>34.24</b>	-

2) 应付项目

单位：万元

项目名称	关联方	2024年4月30日	2023年12月31日	2022年12月31日
应付账款	通用沈机集团	4,925.24	1,819.73	-
	通用咨询	7,655.16	1,742.65	2,082.65
	北京工研精机股份有限公司	-	17.66	-
	齐二机床	-	-	36.31
	通用技术集团哈尔滨量具刃具有限责任公司	-	13.07	21.13
	通用技术集团大连机床有限责任公司	-	-	0.46
	沈阳中捷众合工业服务有限公司	12.80	33.85	0.02
	中捷航空航天	-	-	1.34
	沈阳至刚主轴技术有限公司	-	0.25	0.00
	沈阳优尼斯智能装备有限公司	-	-	0.45
	沈阳机床银丰铸造有限公司	-	-	683.54
	沈阳机床股份有限公司沈一车床厂	19.92	19.62	5.63

项目名称	关联方	2024年4月30日	2023年12月31日	2022年12月31日
	沈阳机床股份有限公司钣焊分公司	-	-	0.08
	沈机股份	-	-	129.53
	沈阳第一机床厂有限公司	-	-	3.24
	哈尔滨哈量集团电子商务有限公司	12.64	36.59	0.99
	沈阳精力传动设备有限公司	-	-	1.62
	合计	<b>12,625.76</b>	<b>3,683.43</b>	<b>2,966.99</b>
合同负债	沈阳中捷众合工业服务有限公司	-	-	2.00
	中捷航空航天	-	-	0.31
	通用齐二机床	-	-	461.62
	通用沈机集团	39,466.95	24,663.67	
	合计	<b>39,466.95</b>	<b>24,663.67</b>	<b>463.93</b>
其他应付款	通用沈机集团	190.72	47.82	-
	沈机实业发展（辽宁）有限公司	0.04	-	-
	合计	<b>190.76</b>	<b>47.82</b>	-

## 2、中捷航空航天

### （1）关联方及关联关系情况

#### 1) 控股股东、实际控制人情况

通用沈机集团持有中捷航空航天 100% 股权，为中捷航空航天控股股东；通用技术集团持有通用沈机集团 60.15% 股权，为通用沈机集团控股股东，中捷航空航天间接控股股东；中捷航空航天的实际控制人为国务院国资委。

#### 2) 控股股东下属企业情况

截至报告期末，除中捷航空航天外，控股股东通用沈机集团、间接控股股东通用技术集团控制的公司亦属于公司关联方，其中报告期内与中捷航空航天存在关联交易的法人主体情况如下：

关联方名称	关联方与中捷航空航天关系
通用财务公司	同一最终控制方
中捷厂	同一控制
沈阳飞翔航空数控技术有限责任公司	同一控制
沈阳机床	同一最终控制方

关联方名称	关联方与中捷航空航天关系
沈阳机床银丰铸造有限公司	同一最终控制方
沈阳优尼斯智能装备有限公司	同一最终控制方
沈阳至刚主轴技术有限公司	同一最终控制方
通用技术集团机床工程研究院有限公司	同一最终控制方
通用技术集团哈尔滨量具刃具有限责任公司	同一最终控制方
哈尔滨哈量集团电子商务有限公司	同一最终控制方
通用咨询	同一最终控制方
天津中海国际货运有限公司	同一最终控制方
哈尔滨量具刃具集团有限责任公司	同一最终控制方
通用技术集团国测时栅科技有限公司	同一最终控制方
辽宁电力中心医院	同一最终控制方
沈机（上海）智能系统研发设计有限公司	控股股东联营企业
辽宁中邮普泰移动通信设备有限责任公司	同一最终控制方
北京机床研究所有限公司	同一最终控制方
中国仪器进出口集团有限公司	同一最终控制方

3) 除控股股东和实际控制人外，持有中捷航空航天 5%以上股份的法人

截至报告期末，中捷航空航天为通用沈机集团持股 100%子公司，不存在直接持有中捷航空航天 5%以上股份的其他法人。

4) 中捷航空航天的董事、监事、高级管理人员及其关系密切的家庭成员

截至报告期末，中捷航空航天董事、监事、高级管理人员及其关系密切的家庭成员，包括配偶、年满 18 周岁子女及其配偶、父母及配偶父母、兄弟姐妹及其配偶、配偶兄弟姐妹、子女配偶父母，均为中捷航空航天关联自然人。

5) 上述关联自然人直接或间接控制的，或者由关联自然人担任董事、高级管理人员的除标的资产以外的法人或其他组织

截至报告期末，上述关联自然人直接或间接控制的，或者由关联自然人担任董事、高级管理人员的除中捷航空航天以外的法人或其他组织亦属于中捷航空航天关联方。

6) 其他关联方及报告期内曾经的关联方

截至报告期末，过去 12 个月内或者根据相关协议安排在未来 12 个月内具



有上述情形之一的法人、其他组织或自然人系中捷航空航天关联方，其中与中捷航空航天存在关联交易的法人主体情况如下：

其他关联方名称	其他关联方与中捷航空航天关系
沈机实业发展（辽宁）有限公司	报告期曾经为控股股东联营企业
沈阳中天环海饮用水有限公司	报告期内曾为控股股东联营企业之子公司
沈阳中捷众合工业服务有限公司	报告期曾经为控股股东联营企业
沈阳精力传动设备有限公司	报告期曾经为控股股东下属企业

## （2）关联交易情况

### 1）采购商品、接受劳务的关联交易

单位：万元

关联方	关联采购内容	2024年1-4月		2023年度		2022年度	
		金额	占比	金额	占比	金额	占比
通用咨询	采购商品	2,678.12	28.53%	5,441.20	16.94%	524.02	2.32%
通用沈机集团	采购商品及服务	573.87	6.11%	3,856.41	12.01%	1,923.38	8.52%
沈阳机床银丰铸造有限公司	采购商品	279.62	2.98%	558.69	1.74%	614.99	2.72%
沈阳优尼斯智能装备有限公司	采购商品及服务	147.33	1.57%	650.50	2.03%	245.18	1.09%
中捷厂	采购商品及服务	76.13	0.81%	37.92	0.12%	-	-
天津中海国际货运有限公司	采购服务	50.18	0.53%	363.00	1.13%	215.05	0.95%
沈阳机床	采购商品及服务	34.16	0.36%	1,600.90	4.98%	73.64	0.33%
沈机实业发展（辽宁）有限公司	采购服务	14.97	0.16%	60.27	0.19%	59.88	0.27%
哈尔滨哈量集团电子商务有限公司	采购商品	12.71	0.14%	8.95	0.03%	2.13	0.01%
通用技术集团国测时栅科技有限公司	采购商品	5.60	0.06%	1.11	0.00%	-	-
北京机床研究所有限公司	采购商品	4.04	0.04%	1.64	0.01%	3.82	0.02%
沈阳机床成套设备有限责任公司	采购服务	0.57	0.01%	2.14	0.01%	-	-
沈阳中天环海饮用水有限公司	采购商品	0.17	0.00%	1.85	0.01%	1.82	0.01%
中仪国际招标有限公司	采购商品	-	-	1.29	0.00%	-	-
中国仪器进出口集团有限公司	采购商品	-	-	-	-	48.23	0.21%

关联方	关联采购内容	2024年1-4月		2023年度		2022年度	
		金额	占比	金额	占比	金额	占比
通用技术集团机床工程研究院有限公司	采购商品	-	-	26.03	0.08%	-	-
沈阳中捷众合工业服务有限公司	采购商品	-	-	-	-	3.42	0.02%
沈阳至刚主轴技术有限公司	采购商品	-	-	-	-	0.12	0.00%
沈阳飞翔航空数控技术有限责任公司	采购商品及服务	-	-	27.18	0.08%	27.40	0.12%
沈机(上海)智能系统研发设计有限公司	采购商品	-	-	48.23	0.15%	48.58	0.22%
辽宁中邮普泰移动通信设备有限责任公司	采购商品	-	-	5.11	0.02%	24.95	0.11%
辽宁电力中心医院	采购服务	-	-	5.32	0.02%	2.63	0.01%
哈尔滨量具刀具集团有限责任公司	采购商品	-	-	-	-	0.62	0.00%
<b>合计</b>		<b>3,877.48</b>	<b>41.31%</b>	<b>12,697.73</b>	<b>39.54%</b>	<b>3,819.86</b>	<b>16.92%</b>

2022年度、2023年度和2024年1-4月，中捷航空航天向关联方采购金额分别为3,819.86万元、12,697.73万元和3,877.48万元，占当期采购总额比例分别为16.92%、39.54%和41.31%。

报告期内，中捷航空航天关联采购对象主要为通用咨询和通用沈机集团。2022年度、2023年度及2024年1-4月，中捷航空航天通过通用咨询采购规模分别为524.02万元、5,441.20万元和2,678.12万元，采购主要内容为数控系统、结构件、光栅尺等机床所需部件。通用咨询为通用技术集团确定的集中采购平台，中捷航空航天响应央企集采战略，通过通用咨询采购发挥集采平台规模优势，降低采购成本，有关采购具备必要性及合理性。

报告期各期，中捷航空航天通过通用沈机集团分别采购1,923.38万元、3,856.41万元和573.87万元，采购内容主要为电气元件类及防护类产品。相关采购主要通过通用沈机集团下属配套事业部和钣金事业部开展，其中配套事业部长年以来负责电气元件类产品生产，钣金事业部负责防护类产品生产，在相关产品的产品设计、工艺研发、产品质量、供货期等方面具有优势，有关采购具备必要性和合理性。报告期内，中捷航空航天通过通用咨询进行集中采购有

关定价，系经集中采购平台执行对外招标程序并保留集采服务费后综合确定，相关产品定价具备公允性；通过通用沈机集团采购有关定价，系综合考虑有关产品生产原材料、人工、制造费用等成本因素，并参考市场定价水平确定，相关产品定价具备公允性。

## 2) 销售商品、提供劳务的关联交易

单位：万元

关联方	关联销售内容	2024年1-4月		2023年度		2022年度	
		金额	占比	金额	占比	金额	占比
通用沈机集团	销售商品及提供劳务	698.78	7.56%	5,162.14	15.01%	1,346.84	15.03%
沈阳机床	销售商品	-	-	203.54	0.59%	-	-
合计		<b>698.78</b>	<b>7.56%</b>	<b>5,365.68</b>	<b>15.60%</b>	<b>1,346.84</b>	<b>15.03%</b>

2022年度、2023年度和2024年1-4月，中捷航空航天向关联方销售金额分别为1,346.84万元、5,365.68万元和698.78万元，占当期营业收入的比例分别为15.03%、15.60%和7.56%。

报告期内，中捷航空航天关联销售对象主要为通用沈机集团，报告期各期通过通用沈机集团分别销售1,346.84万元、5,162.14万元和698.78万元，交易内容主要为销售整机和提供维修服务。相关销售通过通用沈机集团下属营销服务中心进行，营销服务中心通过与各区域具有实力的代理商合作，获取市场需求信息，开展技术交流，参加招投标，并与区域代理商签订合同或与终端用户直接签订合同。中捷航空航天通过营销服务中心销售可发挥其区域及客户覆盖优势，降低自身产品营销及推广成本，有关销售具备必要性和合理性。

中捷航空航天向通用沈机集团销售产品价格由通用沈机集团参考相关产品对外销售市场价格，扣减用以覆盖运营成本的销售服务费用综合确定，关联销售定价具备公允性。

## 3) 关联方租赁情况

报告期内，中捷航空航天关联租赁情况如下：

单位：万元

出租方名称	租赁资产种类	2024年1-4月	2023年度	2022年度
通用沈机集团	房屋建筑物	52.11	122.79	113.22

出租方名称	租赁资产种类	2024年1-4月	2023年度	2022年度
合计		52.11	122.79	113.22

报告期内，中捷航空航天出于业务经营需要向通用沈机集团租赁部分厂房用于机床产品生产及存货存储。中捷航空航天与通用沈机集团签订年度租赁合同，约定单位面积租金，实际结算金额按季度与通用沈机集团按实际使用面积进行结算。有关单位面积租金参考市场价格确定，具备公允性。

#### 4) 关联方资金拆借

##### ①关联方资金拆借余额

单位：万元

关联方	关联交易内容	2024年4月30日	2023年12月31日	2022年12月31日
通用沈机集团	资金拆借	-	-	2,000.00

##### ②关联方资金拆借利息

单位：万元

关联方	关联交易内容	2024年1-4月	2023年度	2022年度
通用沈机集团	借款利息	-	132.54	17.03

关联方资金拆借主要为中捷航空航天向通用沈机集团内部借款，相关借款利率参考同期金融机构人民币贷款基准利率确定，关联交易定价公允。

#### 5) 关键管理人员薪酬

单位：万元

项目	2024年1-4月	2023年度	2022年度
关键管理人员薪酬	33.46	217.75	245.69

#### 6) 其他关联交易

##### ①关联方存款

单位：万元

关联方	关联交易内容	2024年4月30日	2023年12月31日	2022年12月31日
通用财务公司	存款	2,989.76	5,828.93	430.88

##### ②关联方存款利息收入

单位：万元

关联方	关联交易内容	2024年1-4月	2023年度	2022年度
通用财务公司	利息收入	21.00	38.14	21.05

关联方存款主要系中捷航空航天根据通用技术集团有关资金管理规定存放于通用财务公司的存款，相关存款利率参考同期金融机构人民币存款基准利率确定，关联交易定价公允。

### （3）关联往来情况

#### 1) 应收项目

单位：万元

项目名称	关联方	2024年4月30日	2023年12月31日	2022年12月31日
应收账款	通用沈机集团	1,025.36	2,171.05	19.90
应收账款	沈阳机床	23.00	23.00	-
预付账款	沈机（上海）智能系统研发设计有限公司	-	-	60.79
预付账款	通用技术集团机床工程研究院有限公司	49.97	50.02	28.61

#### 2) 应付项目

单位：万元

项目名称	关联方	2024年4月30日	2023年12月31日	2022年12月31日
应付账款	通用沈机集团	666.12	129.48	1,999.47
应付账款	沈阳机床银丰铸造有限公司	290.30	-	-
应付账款	通用技术集团哈尔滨量具刃具有限责任公司	-	-	0.70
应付账款	通用咨询	4,716.59	2,574.50	328.21
应付账款	中捷厂	84.97	-	-
应付账款	沈阳优尼斯智能装备有限公司	10.75	10.75	-
应付账款	沈阳机床	815.00	815.00	21.40
应付账款	哈尔滨哈量集团电子商务有限公司	10.88	2.65	2.41
应付账款	通用技术集团国测时栅科技有限公司	5.60	-	-
应付账款	沈阳精力传动设备有限公司	0.40	0.40	0.40
应付账款	沈阳中捷众合工业服务有限	-	-	3.87

项目名称	关联方	2024年4月 30日	2023年12月 31日	2022年12月 31日
	公司			
合同负债	通用沈机集团	6,290.29	7,034.76	5,383.66
其他应付款	天津中海国际货运有限公司	57.31	47.78	-
其他应付款	通用沈机集团	30.56	25.66	2,010.96

注：合同负债金额以不含税金额列示。

### 3、天津天锻

#### （1）关联方及关联关系情况

##### 1) 控股股东、实际控制人情况

通用机床公司持有天津天锻 78.45% 股权，为天津天锻控股股东。天津天锻间接控股股东为通用技术集团，实际控制人为国务院国资委。

##### 2) 控股股东、间接控股股东直接或间接控制的除标的公司以外的法人或其他组织情况

截至报告期末，除天津天锻外，控股股东通用机床公司、间接控股股东通用技术集团控制的其他公司亦属于天津天锻关联方，其中报告期内与天津天锻存在关联交易的法人主体情况如下：

关联方名称	关联方与天津天锻关系
通用齐二机床	同一实际控制人
秦皇岛齐二数控机床有限公司	同一实际控制人
通用技术高新材料集团有限公司	同一实际控制人
通用沈机集团	同一实际控制人
中仪国际招标有限公司	同一实际控制人
通用技术集团国际物流有限公司	同一实际控制人
通用财务公司	同一实际控制人
天津中海国际货运有限公司	同一实际控制人
哈尔滨哈量集团电子商务有限公司	同一实际控制人
国家机床质量监督检验中心	同一实际控制人
通用技术集团机床工程研究院（天津）有限公司	同一实际控制人

3) 除控股股东和实际控制人外，持有天津天锻 5% 以上股份的法人

股东名称	注册地	经营范围	注册资本 (万元)	对天津天锻 的持股比例 (%)
百利集团	天津市	机电产品的制造（汽车除外）；汽车配件、拖拉机及配件、内燃机及配件的制造与加工；与该制造相关的机械、电子、成套设备、模具、工具、通用机械、汽车用材料的制造与加工；机电产品（小轿车除外）、汽车零部件的批发及零售；仓储（危险品除外）；汽车（不含小轿车）、拖拉机及零部件、机电设备销售；房屋、机电设备租赁；机电设备安装；电子信息、机电一体化、新能源和节能、环境科学和劳动保护、新型建筑材料的技术开发、咨询、服务、转让；广告业务（以上经营范围涉及行业许可的凭许可证件，在有效期内经营，国家有专项专营规定的按规定办理）（依法须经批准的项目，经相关部门批准后方可开展经营活动）	572,000.00	21.38

#### 4) 天津天锻的董事、监事、高级管理人员及其关系密切的家庭成员

截至报告期末，天津天锻董事、监事、高级管理人员及其关系密切的家庭成员，包括配偶、年满 18 周岁的子女及其配偶、父母及配偶的父母、兄弟姐妹及其配偶、配偶的兄弟姐妹、子女配偶的父母，均为天津天锻关联自然人。

5) 上述关联自然人直接或间接控制的，或者由关联自然人担任董事、高级管理人员的除天津天锻以外的法人或其他组织

截至报告期末，上述关联自然人直接或间接控制的，或者由关联自然人担任董事、高级管理人员的除天津天锻以外的法人或其他组织亦属于天津天锻关联方。

#### 6) 其他关联方及报告期内曾经的关联方

截至报告期末，过去 12 个月内或者根据相关协议安排在未来 12 个月内具有上述情形之一的法人、其他组织或自然人系天津天锻关联方，其中报告期内与天津天锻存在关联交易的法人主体如下：

曾经的关联方名称	曾经的关联方与天津天锻关系
天津市普照电力设备有限公司	持有公司 5%以上股权的股东的下属公司，报告期曾为公司关联方

曾经的关联方名称	曾经的关联方与天津天锻关系
天津市机电工业科技信息研究所有限公司	持有公司 5%以上股权的股东的下属公司，报告期曾为公司关联方

(2) 报告期内关联交易情况

1) 采购商品、接受劳务的关联交易

单位：万元

关联方	关联交易内容	2024 年 1-4 月		2023 年度		2022 年度	
		金额	占比	金额	占比	金额	占比
天津市普照电力设备有限公司	采购服务	-	-	0.12	0.00%	2.20	0.00%
通用齐二机床	采购商品	-	-	1041.42	1.31%	1,403.03	1.41%
通用技术高新材料集团有限公司	采购商品	-	-	6.63	0.01%	8.76	0.01%
通用沈机集团	采购商品	-	-	218.76	0.28%	-	-
中仪国际招标有限公司	采购商品	17.78	0.08%	49.58	0.06%	-	-
通用技术集团国际物流有限公司	采购服务	1.44	0.01%	8.00	0.01%	-	-
秦皇岛齐二数控机床有限公司	采购商品	-	-	55.49	0.07%	-	-
天津中海国际货运有限公司	采购商品	-	-	70.05	0.09%	-	-
哈尔滨哈量集团电子商务有限公司	采购商品	9.47	0.04%	47.23	0.06%	-	-
国家机床质量监督检验中心	采购服务	2.83	0.01%	-	-	-	-
<b>合计</b>		<b>31.51</b>	<b>0.14%</b>	<b>1,497.27</b>	<b>1.89%</b>	<b>1,414.00</b>	<b>1.42%</b>

2022 年度、2023 年度和 2024 年 1-4 月，天津天锻向关联方采购金额分别为 1,414.00 万元、1,497.27 万元和 31.51 万元，占当期采购总额的比例分别为 1.42%、1.89%和 0.14%，占比较低。

报告期内，天津天锻关联采购对象主要为通用齐二机床，2022 年及 2023 年，分别通过通用齐二机床采购 1,403.03 万元和 1,041.42 万元，采购主要内容为生产所需镗铣床和镗铣床维修服务，通过通用齐二机床采购主要系其在镗铣床制造领域拥有较强的技术积累，在供货能力、产品质量、服务响应速度等方面具备一定优势。报告期内，天津天锻向关联方采购具有合理性和必要性。

天津天锻通过招标方式选定供应商并确定采购镗铣床、镗铣床维修服务等价格，报告期内向包括通用齐二机床在内的关联方采购价格与其他投标方不存



在显著差异，关联交易定价公允。

## 2) 销售商品、提供劳务的关联交易

报告期内，天津天锻不存在销售商品、提供劳务的关联交易。

## 3) 关联方租赁情况

报告期内，天津天锻存在承租关联方房产的情况，具体情况如下：

出租方名称	租赁资产种类	项目	2024年1-4月	2023年度	2022年度
通用技术集团 机床工程研究院（天津）有限公司	房屋	支付的租金	-	-	-
		承担的租赁负债利息支出	0.67	-	-
		增加的使用权资产	286.17	-	-

天津天锻与通用技术集团机床工程研究院（天津）有限公司签订房屋租赁合同，房屋租赁期限为2024年4月1日至2027年3月31日，租金总额为327.19万元。依据《企业会计准则第21号——租赁》准则的要求，天津天锻自2024年4月1日起确认使用权资产286.17万元。

## 4) 关键管理人员薪酬

单位：万元

项目	2024年1-4月	2023年度	2022年度
关键管理人员薪酬	78.65	257.70	118.76

## 5) 其他关联交易

### ①关联方存款

单位：万元

关联方	关联交易内容	2024年4月30日	2023年12月31日	2022年12月31日
通用财务公司	存款	42,043.98	37,047.71	-

### ②关联方存款利息收入

单位：万元

关联方	关联交易内容	2024年1-4月	2023年度	2022年度
通用财务公司	利息收入	248.92	440.83	-

关联方存款主要系天津天锻根据通用技术集团有关资金管理规定存放于通

用财务公司的存款，存款利率参考同期金融机构人民币存款基准利率确定，关联交易定价公允。

（3）关联往来情况

1) 应收项目

单位：万元

项目名称	关联方	2024年4月30日	2023年12月31日	2022年12月31日
预付账款	通用齐二机床	587.10	-	-
预付账款	哈尔滨哈量集团电子商务有限公司	26.47	-	-
合计		613.57	-	-
其他流动资产	通用财务公司	138.74	25.93	-
合计		138.74	25.93	-

2) 应付项目

单位：万元

项目名称	关联方	2024年4月30日	2023年12月31日	2022年12月31日
应付账款	通用齐二机床	385.95	385.95	18.40
应付账款	通用沈机集团	33.60	6.92	74.80
应付账款	中捷厂	15.00	15.00	-
应付账款	中仪国际招标有限公司	5.23	-	-
应付账款	哈尔滨哈量集团电子商务有限公司	4.47	3.66	-
合计		444.25	411.54	93.20
其他应付款	通用齐二机床	-	-	26.00
其他应付款	通用沈机集团	-	-	4.00
合计		-	-	30.00

（三）本次交易前后关联采购和销售金额，以及分别占营业收入和营业成本的比例

1、本次交易前，上市公司关联交易情况

本次交易完成前，上市公司与关联方在销售、采购等方面存在关联交易，具体关联交易情况如下：

单位：万元

项目	2024年1-4月		2023年度	
	金额	占比	金额	占比
关联采购	23,071.70	52.28%	69,785.10	49.89%
营业成本	44,129.23	100.00%	139,879.90	100.00%
关联销售	5,538.86	11.74%	19,364.91	12.90%
营业收入	47,185.35	100.00%	150,140.15	100.00%

## 2、本次交易后，上市公司关联交易情况

根据中审众环会计师出具的《备考审阅报告》，本次交易完成后，上市公司的关联交易情况如下：

单位：万元

项目	2024年1-4月		2023年度	
	金额	占比	金额	占比
关联采购	35,682.68	39.90%	105,955.43	36.73%
营业成本	89,419.97	100.00%	288,481.99	100.00%
关联销售	16,700.85	16.42%	26,456.01	8.11%
营业收入	101,716.01	100.00%	326,203.74	100.00%

本次交易完成前，上市公司2023年及2024年1-4月关联采购合计规模分别为69,785.10万元和23,071.70万元，占营业成本比例分别为49.89%和52.28%；关联销售规模合计分别为19,364.91万元和5,538.86万元，占营业收入比例分别为12.90%、11.74%；本次交易完成后，上市公司关联采购规模合计分别为105,955.43万元和35,682.68万元，占营业成本比例分别为36.73%和39.90%；关联销售规模合计分别为26,456.01万元和16,700.85万元，占营业收入比例分别为8.11%和16.42%。

本次交易完成后，上市公司关联采购主要为通过通用咨询集采平台进行原材料集中采购及向通用技术集团其他下属子公司进行整机、原材料配套采购等，关联销售主要为向通用技术集团其他下属子公司销售机床整机和备件，关联采购金额占营业成本比例有较大幅度降低，2023年度关联销售金额占营业收入比例有所降低。2024年1-4月关联销售金额占营业收入比例有所升高，主要原因为标的公司目前存在通过通用沈机集团下属营销服务中心进行对外产品销售的

情形，相关关联销售金额及占比均较高。本次交易完成后，标的公司未来相关销售活动将通过上市公司进行，不再通过沈机集团营销服务中心进行销售，相关关联销售金额及比例预计将得到有效降低。

通用技术集团已出具《关于保持上市公司独立性的承诺函》。

#### （四）本次交易完成后规范关联交易的措施

本次交易完成后，公司将继续严格依照有关法律、法规、规章、其他规范性文件 and 公司章程的规定，遵守《公司章程》等关于关联交易的规定，履行必要的法律程序，依照合法有效的协议进行关联交易，并在实际工作中充分发挥独立董事的作用，遵循公平、公正、公开原则，履行信息披露义务，保护中小股东利益。

为了减少和规范关联交易，维护上市公司及其社会公众股东的合法权益，通用技术集团出具了《中国通用技术（集团）控股有限责任公司关于减少和规范与上市公司关联交易的承诺函》，承诺如下：

“1、本次交易完成后，本公司及本公司控制的其他企业将采取合法及有效措施，减少和规范与上市公司之间的关联交易，自觉维护上市公司及全体股东的利益，不利用关联交易谋取不正当利益；

2、在不与法律、法规相抵触的前提下，对于本公司及本公司控制的其他企业与上市公司无法避免或有合理理由存在的关联交易，本公司及本公司控制的其他企业将与上市公司依法签订规范的关联交易协议，并按照有关法律、法规、规章、其他规范性文件 and 公司章程的规定履行批准程序；关联交易价格按照市场原则确定，保证关联交易价格具有公允性；保证按照有关法律、法规、规章、其他规范性文件 and 公司章程的规定履行关联交易的信息披露义务；

3、本公司保证不利用关联交易非法转移上市公司的资金、利润，不利用关联交易损害上市公司及其下属企业以及非关联股东的利益；

4、因违反上述承诺给上市公司造成损失的，本公司将赔偿上市公司由此遭受的损失。”

## 第十二章 风险因素

### 一、与本次交易相关的风险

#### （一）本次交易被暂停、中止、调整或取消的风险

尽管在本次交易的筹划及实施过程中，交易各方采取了严格的保密措施，尽可能缩小内幕信息知情人员范围，减少内幕消息传播，但不排除有关机构和个人利用关于本次交易内幕信息进行内幕交易的可能，本次交易存在因公司股价异常波动或异常交易可能涉嫌内幕交易而被暂停、中止、调整或取消的风险。

本次交易需要获得深交所、中国证监会等相关机构批准或注册，在交易推进过程中，市场情况可能会发生变化或出现不可预知的重大事件，本次交易可能无法按期进行；如本次交易须重新进行，则面临重新定价和重组方案重大调整等风险。

本次交易过程中，交易各方可能需要根据监管机构的要求不断完善交易方案，如交易各方无法就完善交易方案的措施达成一致，则本次交易存在调整或取消的可能，提请广大投资者注意相关风险。

#### （二）本次交易的审批风险

本次交易尚需满足多项条件后方可实施，具体请见本报告书“重大事项提示”之“四、本次重组方案实施前尚需取得的有关批准”。

本次交易能否获得上述批准或注册以及最终获得相关批准或注册的时间，均存在不确定性，提请广大投资者注意本次交易审批风险。

#### （三）标的资产评估的相关风险

本次交易中，标的资产交易价格参考评估结果确定。本次交易相关评估报告由沃克森评估出具并经国务院国资委备案。尽管评估机构在评估过程中履行了勤勉尽职义务，并执行了评估相关规定，但由于评估系基于一系列假设及标的资产相关经营状况预测进行，若本次交易评估中包含的相关假设、限定条件及特别事项等因素发生不可预期变动，可能导致标的资产评估结果与实际不符的风险，进而可能导致标的资产出现减值的情形。

本次评估过程中，评估机构基于标的公司行业发展、经营状况、运营效率等因素，对重要参数进行估计，但不排除标的公司受宏观环境变动、下游客户需求变更、产品验收周期拉长、成本费用控制不及预期、非经常性损益占比较高因素不利影响导致相关参数实际情况不及预测结果。针对上述最终评估结果可能发生与实际情况不符的风险，提请广大投资者关注相关风险。

#### **（四）业绩承诺无法实现的风险**

本次交易中，标的资产交易对方作出业绩承诺，详见本报告书“第七章 本次交易合同的主要内容”之“三、业绩补偿协议”。上述业绩承诺是业绩补偿义务人综合考虑监管政策、市场环境、经营模式和行业发展前景等，针对标的资产现有主营业务、未来发展规划等因素所做出的审慎判断。标的资产管理层将勤勉经营，尽最大努力确保上述业绩承诺实现。但是，业绩承诺期内宏观经济、市场环境、产业政策及意外事件等诸多因素的变化可能给标的资产经营管理造成不利影响。若金属切削机床、液压成形机床下游客户投资需求减少或验收周期延长，或标的公司未能积极开拓新市场、未能取得新的订单，同时固定成本未能降低，变动成本超出预期等，则标的公司将面临毛利率降低、业绩规模下降等风险。标的资产经营业绩未达预期，可能导致业绩承诺无法实现，进而影响上市公司整体经营业绩和盈利水平。提请广大投资者关注标的资产承诺业绩无法实现的风险。

#### **（五）本次交易可能摊薄上市公司即期回报的风险**

本次交易将提升上市公司资产规模和盈利能力，在发行股份购买资产完成后、募集配套资金前，归属于上市公司母公司股东净利润将得到增加，每股收益得到提升，不存在因本次交易而导致每股收益被摊薄的情况。但考虑到上市公司将募集配套资金，上市公司存在募集配套资金到位后导致每股收益被摊薄的风险，提请投资者关注相关风险。

#### **（六）募集配套资金未能实施的风险**

作为交易方案的一部分，上市公司拟向不超过 35 名符合条件的特定投资者非公开发行股票募集配套资金。若国家法律、法规或其他规范性文件对非公开发行股票的发行对象、发行数量等出台最新规定或监管意见，上市公司将按最

新规定或监管意见进行相应调整。

上述募集配套资金事项能否取得证监会注册尚存在不确定性。此外，若股价波动或市场环境变化，可能存在本次募集配套资金金额不足乃至募集失败的风险，提请广大投资者关注相关风险。

#### （七）本次交易的整合风险

本次交易完成后，标的公司将成为上市公司子公司，上市公司的主营业务将在机床类产品研发、生产和销售的基础上，新增液压机的设计研发与生产制造，以及液压成形装备整体解决方案的业务，从上市公司整体业务协同性出发，上市公司将对双方的主营业务、管理职责、资金运用等进行分工，本次交易存在业务、人员整合风险。上市公司的主营业务、经营规模、资产和人员等都较重组前有较大变化。如果重组完成后上市公司未能及时适应业务转型带来的各项变化，以及在管理制度、内控体系、经营模式等未能及时进行合理、必要调整，可能会在短期内对重组完成后上市公司的生产经营带来不利影响，提请广大投资者关注相关风险。

#### （八）经营规模扩大后的管理风险

本次交易完成后，上市公司资产规模和业务规模都均进一步扩大，对上市公司管理水平提出了更高要求。若上市公司生产管理、销售管理、质量控制、风险管理等能力不能适应上市公司规模扩张的要求，人才培养、组织模式和管理制度不能进一步健全和完善，则可能引发相应的管理风险，提请广大投资者关注相关风险。

#### （九）尚未取得相关股东明确表示同意放弃优先购买权的风险

天津天锻少数股东耀锻合伙和金锻合伙分别持有天津天锻 0.15%和 0.02%股份。截至本报告书签署日，交易对手方通用机床公司取得金锻合伙和耀锻合伙分别回函说明，说明其未在通知函件载明的三十日期间内就行使优先购买权事项内部形成任何决议或有效合意，据此，应视为其放弃优先购买权。但由于交易对方通用机床公司及上市公司未能取得该等少数股东明确表示放弃优先购买权的同意文件，因此，本次交易仍可能存在标的资产少数股东的合伙人通过合伙企业平台主张优先购买权的风险。

## 二、标的公司相关风险

### （一）宏观经济波动风险

标的公司主要产品销售取决于下游终端客户需求，下游客户需求受到宏观经济及行业需求景气度的显著影响。目前国际、国内宏观经济形势复杂多变，若宏观经济格局、外汇市场及资本市场等发生不利变化或调整，将可能对标的公司生产经营环境产生不利影响，进而影响上市公司盈利能力，提请广大投资者关注相关风险。

### （二）产业政策风险

本次交易标的资产所处工业母机领域为当前国家产业政策重点鼓励行业，国家发改委、工信部等主管部门出台了系列政策予以指导和支持。若未来国家在工业母机产业方面政策出现不利变化，将导致标的资产未来经营前景发生重大变化，进而对上市公司持续盈利能力产生不利影响，提请广大投资者关注相关风险。

### （三）市场竞争风险

标的公司主导产品为机床类及相关产品，该行业领域内企业数量众多，竞争激烈，未来若同行业竞争者进一步扩大产能或者行业外投资者进入本行业，可能导致市场竞争进一步加剧，行业整体利润水平下降。此外，若现有行业内企业不断通过工艺和技术革新，取得产品技术领先优势，或标的公司不能顺应市场需求变化，不能在产品开发和产品应用领域保持持续竞争优势，则有可能导致标的公司销售收入下降、经营效益下滑，从而对上市公司的持续盈利能力造成不利影响。

### （四）人员流失的风险

标的公司所处行业是技术密集型行业，经验丰富的技术研发人才是公司生存和发展的重要基础，对公司保持高效生产、持续技术创新具有重要作用。随着行业竞争格局不断变化，业内企业对技术研发人才及管理人才的争夺将日趋激烈。若标的公司未来不能在薪酬、待遇、工作环境等方面持续提供有效的激励机制，标的公司可能面临技术研发人才以及管理人员流失的风险，将会对标的公司日常经营及未来竞争力产生不利影响。



### （五）技术开发新产品产业化风险

标的公司所处产业属于技术密集型产业，技术更新迭代速度较快，科技成果产业化要求较高，技术选择上，基于国家产业、行业政策发展战略，不同技术路径的发展前景均存在某种程度上的不确定性，因此标的公司在技术开发和新产品产业化过程中面临一定风险。若标的公司不能紧跟行业前沿需求，把握正确研发方向，成功研发先进产品并实现产业化，则可能导致工艺技术不具备行业领先优势，从而可能会对公司生产经营造成不利影响。

### （六）中捷厂、航空航天交割后未及时取得业务资质的风险

报告期内，中捷厂、航空航天涉及排污许可证的使用。目前中捷厂、航空航天使用的排污许可证为通用沈机集团持有的证照，相关证照齐全。通用沈机集团园区内的企业，统一由通用沈机集团办理排污许可，鉴于园区内使用一套排污系统，中捷厂作为子公司租用通用沈机集团厂房，使用通用沈机集团排污系统，中捷厂产生的废水、废气等排放物已纳入通用沈机集团的排污系统。

本次交易完成后，如未能按期办理业务资质并进行经营活动，存在被主管部门责令改正、停产整治、罚款等风险，提请投资者注意相关风险。

## 三、财务风险

### （一）经营业绩下滑的风险

报告期内，标的公司中捷厂营业收入分别为 77,162.04 万元、60,154.69 万元和 12,892.80 万元，净利润分别为 2,361.08 万元、-365.20 万元和 694.42 万元。中捷航空航天营业收入分别为 8,958.58 万元、34,395.38 万元和 9,248.67 万元，净利润分别为-1,149.16 万元、1,008.67 万元和 310.39 万元。天津天锻营业收入分别为 88,120.45 万元、94,656.47 万元和 34,873.29 万元，净利润分别为 1,786.59 万元、2,526.35 万元和 2,242.51 万元。

报告期内，标的公司营业收入和净利润存在一定波动。若出现标的公司下游行业景气程度降低、需求下降、市场竞争加剧、主要原材料价格大幅上涨等情况，将会对标的公司生产经营产生不利影响，从而导致标的公司经营业绩存在下滑风险。

## （二）毛利率波动风险

报告期内，标的公司中捷厂毛利率分别为 12.86%、10.78%和 12.51%，中捷航空航天毛利率分别为 11.62%、11.74%和 6.10%，天津天锻毛利率分别为 14.52%、18.59%和 20.81%。由于不同行业使用机床产品、液压机产品定制化配置有所差异，毛利率有所不同，下游客户结构的变化可能使标的公司毛利率有所波动。若未来市场竞争加剧、国家政策调整或者标的公司未能持续保持产品领先，产品售价及原材料采购价格发生不利变化，标的公司毛利率存在下降的风险，进而对标的公司经营业绩产生不利影响，提请广大投资者关注相关风险。

## （三）存货跌价风险

报告期各期末，标的公司中捷厂存货账面价值分别为 51,802.18 万元、61,138.86 万元和 76,423.47 万元，占各期末资产总额比例分别为 62.89%、49.60%和 51.35%；中捷航空航天存货账面价值分别为 26,813.76 万元、22,516.68 万元和 21,752.56 万元，占资产总额比例分别为 57.37%、41.71%和 43.28%；天津天锻存货账面价值分别为 90,338.95 万元、95,026.57 万元和 92,799.27 万元，占各期末资产总额比例分别为 46.54%、44.80%和 42.04%。

标的公司期末存货余额较大，主要受产品定制化程度较高、生产备货调试周期较长、标准组件预投产等因素影响，在产品、发出商品和原材料余额较大，且可能会随着标的公司经营规模的扩大而进一步增加。存货余额较大，一方面对标的公司流动资金占用较大，从而可能导致一定的流动性风险；另一方面如市场环境发生变化，可能出现存货跌价的风险，进而对标的公司业绩产生不利影响。

## （四）应收账款回收风险

报告期各期末，标的公司中捷厂应收账款账面余额分别 13,513.34 万元、6,622.30 万元和 4,037.48 万元，其中账龄 1 年以上占比分别为 23.14%、3.72%和 3.32%；中捷航空航天应收账款账面余额分别为 2,713.75 万元、7,057.70 万元和 6,540.24 万元，其中账龄 1 年以上占比分别为 33.28%、14.49%和 24.26%；天津天锻应收账款账面余额分别为 19,009.93 万元、22,917.29 万元和 28,690.69 万元，其中账龄 1 年以上占比分别为 64.87%、54.48%和 59.01%。标的公司各

期末已根据会计政策对应收账款进行减值测试，并相应计提坏账准备。

未来随着标的公司业务规模的不断扩大，标的公司的应收款项可能随之增加，如果标的公司不能通过有效措施控制应收款项规模，或者宏观经济环境等发生较大变化、客户资金紧张以致标的公司不能按照合同约定及时回收款项，可能会加大应收款项发生坏账的风险，从而对标的公司的资金周转和经营业绩产生影响。

## 四、其他风险

### （一）本次重组涉及的相关信息豁免披露的风险

上市公司根据相关规定，在本次重组涉及的相关信息披露文件中对上市公司及标的公司部分商业秘密，如客户名称等进行了豁免披露。上述处理不影响投资者对上市公司及标的公司基本信息、财务状况、经营成果、公司治理、行业地位、未来发展等方面的了解，不会对投资者的决策判断构成重大影响，但可能导致投资者阅读本报告书及其他披露文件时对部分信息了解不够充分，影响投资者价值判断，提请投资者关注相关风险。

### （二）股价波动风险

股票市场的收益与风险正向相关，股票价格一方面受公司盈利情况的影响，在长期中趋向于公司未来价值的现值；另一方面，股票价格受到经济形势、宏观政策、供求波动、投资者预期等因素的影响。因此，本公司股票价格可能受到宏观经济波动、国家政策变化、股票供求关系变化等因素的影响而背离其价值。此外，由于公司本次交易需要有关部门审批，且审批时间存在不确定性，此期间股票市场价格可能出现波动，提请投资者注意相关风险。

### （三）土地、房产、商标权属瑕疵风险

截至本报告书签署日，标的公司存在部分商标尚未更名、部分房屋尚未取得权属证书的情形，此外亦涉及部分租赁瑕疵土地、房屋的情形。上述相关瑕疵情况不会对标的公司的正常生产经营造成重大不利影响，但仍然存在无法如期完善权属瑕疵的不确定性风险，提请投资者关注相关风险。同时，天津天锻控股子公司天锻航空使用一处位于天津市河北区南口路面积为 289 平方米的房产，该等房产所在土地为国有划拨用地，且尚未完成权属证书的办理，天锻航

空存在无法继续使用上述房产的风险，可能对天锻航空生产经营产生一定影响。

#### （四）募集配套资金未能实施或融资金额低于预期的风险

本次交易中，公司拟向不超过 35 名符合条件的特定投资者非公开发行股份募集配套资金，募集配套资金总额不超过本次交易中发行股份购买资产的交易价格的 100%，且发行股份数量不超过本次交易前上市公司总股本的 30%。受监管法律法规调整、股票市场波动及投资者预期等影响，本次募集配套资金存在未能实施或融资金额低于预期的风险。在上述情况下，将可能对公司的资金使用和财务状况产生影响，提请投资者注意相关风险。

#### （五）其他风险

本公司不排除因政治、经济、自然灾害等其他不可控因素带来不利影响的可能性。

本报告书披露后，公司将继续按照相关法规、法规及规范性文件的要求，及时、准确地披露公司本次重组进展情况，敬请广大投资者注意投资风险。

## 第十三章 其他重大事项

### 一、报告期内，标的资产的股东及其关联方、资产所有人及其关联方是否存在对标的资产的非经营性资金占用的情形

报告期内，标的资产股东及其关联方、资产所有人及其关联方不存在对标的资产非经营性资金占用的情形。

### 二、本次交易完成后，上市公司是否存在资金、资产被实际控制人或其他关联人占用的情形；上市公司是否存在为实际控制人或其他关联人提供担保的情形

本次交易完成后，上市公司控股股东、实际控制人未发生变化，上市公司不存在因本次交易导致资金、资产被控股股东、实际控制人及其关联人非经营性占用的情形，亦不存在为控股股东、实际控制人及其关联人提供担保的情况。

### 三、上市公司负债结构是否合理，是否存在因本次交易大量增加负债（包括或有负债）的情况

本次交易前后，上市公司主要偿债能力指标如下表所示：

项目	2024年4月30日			2023年12月31日		
	交易前	交易后	变动率	交易前	交易后	变动率
资产负债率（合并）	70.80%	66.37%	-6.26%	68.84%	64.68%	-6.04%
流动比率（倍）	1.10	1.27	15.45%	1.12	1.30	16.07%
速动比率（倍）	0.72	0.67	-6.94%	0.73	0.68	-6.85%

注：计算公式如下：流动比率=流动资产/流动负债；速动比率=(流动资产-存货)/流动负债；资产负债率（合并）=负债总额/资产总额\*100%

本次交易完成后，上市公司资产负债率下降，流动比率略有上升，短期偿债能力进一步增强，上市公司整体偿债能力、融资能力和持续经营能力均得到提升。上市公司资产负债结构及偿债能力变化具体情况详见本报告书“第九章 管理层讨论与分析”之“六、本次交易对上市公司的持续经营能力、未来发展前景、财务状况影响的分析”之“（三）本次交易对上市公司当期每股收益等财务指标和非财务指标影响的分析”。

#### 四、上市公司最近十二个月发生重大资产交易的情况

截至本报告书签署日，上市公司在最近十二个月内不存在《重组管理办法》认定的重大资产交易情况，不存在购买、出售与本次交易标的资产为同一或相关资产的情形。

#### 五、本次交易对上市公司治理机制的影响

本次交易前，上市公司已按照《公司法》《证券法》《上市公司治理准则》以及其他有关规定的要求，建立了完善的法人治理制度和独立运营的管理体制。上市公司根据相关法律法规要求并结合公司实际工作需要制定了《公司章程》《股东大会议事规则》《董事会议事规则》《监事会议事规则》等公司治理制度。上述制度的制定与执行，保障了上市公司治理的规范。

本次交易完成后，上市公司将在原有基础上严格按照相关法律法规要求，进一步规范、完善相关内部决策和管理制度，保持上市公司健全、有效的法人治理结构，规范上市公司运作。本次交易不会对上市公司治理机制产生不利影响。

#### 六、本次交易后上市公司的现金分红政策及相应的安排

为完善和健全公司科学、持续、稳定的分红决策和监督机制，积极回报投资者，引导投资者树立长期投资和价值投资的理念，根据中国证监会《关于进一步落实上市公司现金分红有关事项的通知》《上市公司监管指引第3号—上市公司现金分红（2023年修订）》等法律、法规及规范性文件以及《公司章程》有关规定。上市公司综合考虑公司发展战略、所处的竞争环境、行业发展趋势、企业盈利能力、股东回报、社会资金成本以及外部融资环境等各项因素，经充分论证，制定了《沈阳机床股份有限公司未来三年（2025年-2027年）股东回报规划》，具体内容如下

##### （一）公司未来三年（2025-2027年度）股东分红回报规划

##### 1、利润分配的原则

公司的利润分配政策应当重视对投资者的合理回报，并兼顾公司的长远利益和可持续发展，利润分配政策应当保持连续性和稳定性。

## 2、利润分配的形式

公司利润分配可以采取现金、股票、现金与股票相结合或者法律、法规允许的其他方式。在条件许可的情况下，公司应优先采用现金分红的利润分配方式。

## 3、利润分配的条件

### （1）现金分红的条件

公司具备现金分红条件的，应当采用现金分红进行利润分配。公司拟实施现金分红应至少同时满足以下条件：

- a. 审计机构对公司该年度财务报告出具标准无保留意见的审计报告；
- b. 公司年度实现的可供分配利润（即公司弥补亏损、提取公积金后所余的税后利润）为正值；
- c. 公司无重大投资计划或无重大现金支出等事项发生（募集资金项目除外）；
- d. 公司盈利水平和现金流量能够满足公司的持续经营和长远发展。

### （2）股票股利分配的条件

公司可以根据年度的盈利情况及现金流状况，在保证最低现金分红比例和公司股本规模及股权结构合理的前提下，进行股票股利分红。采用股票股利进行利润分配的，应当具有公司成长性、每股净资产的摊薄等真实合理因素。

## 4、现金分红的期间间隔和最低比例

在满足上述现金分红条件下，公司最近三年以现金方式累计分配的利润不少于最近三年实现的年均可分配利润的百分之三十。在有条件的情况下，公司可以进行中期现金分红。

## 5、现金分红政策

公司董事会应当综合考虑所处行业特点、发展阶段、自身经营模式、盈利水平、债务偿还能力、是否有重大资金支出安排以及投资回报等因素，区分下列情形，并按照公司章程规定的程序，提出差异化的现金分红政策：

（1）公司发展阶段属成熟期且无重大资金支出安排的，进行利润分配时，现金分红在本次利润分配中所占比例最低应达到百分之八十；

（2）公司发展阶段属成熟期且有重大资金支出安排的，进行利润分配时，现金分红在本次利润分配中所占比例最低应达到百分之四十；

（3）公司发展阶段属成长期且有重大资金支出安排的，进行利润分配时，现金分红在本次利润分配中所占比例最低应达到百分之二十；

公司发展阶段不易区分但有重大资金支出安排的，可以按照前款第三项规定处理。公司进行差异化现金分红应符合前项现金分红条件规定。

## （二）实施股东分红回报规划的决策机制

1、公司董事会根据相关法律法规、监管要求、《公司章程》及具体情况制定本规划，充分听取股东、独立董事和监事会的意见，经董事会审议通过后，提交股东大会审议通过后实施。

2、公司董事会将充分发挥决策和战略管理作用，推进和监督本规划的贯彻执行，并在年度报告中详细披露利润分配方案的制定及执行情况。公司未按本规划制定年度利润分配方案，应在年度报告中详细说明具体原因、留存未分配利润的确切用途以及收益情况，独立董事应对此发表独立意见。

3、公司应当遵守股东回报规划。如因不可抗力、或者外部经营环境发生重大变化并对本公司经营造成实质性不利影响，公司无法按照既定的现金分红政策或最低现金分红比例确定当年利润分配方案时，董事会认为确有必要对利润分配政策进行调整的，在董事会制定调整方案后，将调整方案提交股东大会审议。

4、公司鼓励广大中小投资者以及机构投资者主动参与本公司利润分配事项的决策。公司股东大会对现金分红具体方案进行审议前，应当充分听取中小股东的意见和诉求，及时答复中小股东关心的问题。

## 七、本次交易涉及的相关主体买卖上市公司股票的自查情况

### （一）公司内幕信息知情人登记制度的制定和执行情况

上市公司已按照《公司法》《证券法》《信息披露管理办法》等相关法律、



法规及规范性文件，制定了《内幕信息知情人登记管理制度》。在筹划本次交易期间，上市公司严格遵守《内幕信息知情人登记管理制度》的规定，采取了如下必要且充分的保密措施：

1、公司与交易相关方就本次交易进行初步磋商时，已经采取了必要且充分保密措施，并严格控制项目参与人员范围，尽可能地缩小知悉本次交易相关敏感信息的人员范围。

2、公司聘请了独立财务顾问、法律顾问、审计机构、评估机构等中介机构，并与上述中介机构签署了《保密协议》，明确约定了保密信息的范围及保密责任。

3、公司就本次重组制作了《重大资产重组交易进程备忘录》等备查文件，内容包括本次重组过程中各个关键时点的时间、参与人员名单、主要内容等，相关人员已在备查文件上签名确认。

4、公司多次督导提示内幕信息知情人员履行保密义务和责任，在内幕信息依法披露前，不得公开或者泄露该信息，不得利用内幕信息买卖或者建议他人买卖公司股票。

## （二）本次重组事宜的内幕信息知情人自查期间

本次重组事宜的内幕信息知情人买卖股票情况的自查期间为：2023年3月27日至2024年4月2日（以下简称“自查期间”）。

## （三）本次交易的内幕信息知情人核查范围

本次交易的内幕信息知情人核查范围包括：上市公司及其董事、监事、高级管理人员或主要负责人，上市公司的控股股东及其相关知情人员，交易对方及其董事、监事、高级管理人员或主要管理人员或主要负责人，标的资产及其董事、监事、高级管理人员或主要负责人，本次交易相关中介机构及其具体业务经办人员，其他知悉本次交易内幕信息的法人和自然人，以及上述人员的直系亲属（配偶、父母、年满18周岁的子女）。

## （四）自查期间内，自查范围内人员买卖沈阳机床股票的情况

根据中国证券登记结算有限责任公司深圳分公司出具的《信息披露义务人

持股及股份变更查询证明》和《股东股份变更明细清单》等文件，在自查期间，本次交易内幕知情人存在买卖上市公司股票的情形具体如下：

### 1、相关自然人买卖沈阳机床股票的情况

自查期间，相关自然人买卖沈阳机床股票的情况具体如下：

序号	姓名	目前身份	交易日期	买卖方向	买卖数量 (股)	结余股数 (股)
1.	王向东	交易对方之一通用技术集团沈阳机床有限责任公司董事	2023-05-26	卖出	-55,000	41,000
			2023-05-30	卖出	-1,000	40,000
			2023-06-01	买入	10,000	50,000
			2023-06-13	买入	30,000	80,000
			2023-06-14	卖出	-30,000	50,000
			2023-06-15	卖出	-20,000	30,000
			2023-06-21	买入	40,000	70,000
			2023-09-12	买入	5,000	75,000
			2023-09-13	买入	5,000	80,000
2.	史安娜	交易对方之一通用技术集团沈阳机床有限责任公司副总经理刘春时的配偶	2023-06-06	买入	5,000	5,000
3.	赵晔	交易对方之一通用技术集团沈阳机床有限责任公司董事会秘书武云鹏的配偶	2023-05-23	买入	4,200	4,200
			2023-05-29	买入	6,000	10,200
			2023-05-31	买入	8,500	18,700
			2023-06-02	买入	6,600	25,300
			2023-06-07	卖出	-25,300	0
			2023-06-08	买入	8,000	8,000
			2023-06-09	买入	17,900	25,900
			2023-06-14	卖出	-25,900	0
			2023-06-19	买入	6,700	6,700
			2023-06-21	买入	12,300	19,000
			2023-06-26	买入	4,900	23,900
			2023-06-30	卖出	-23,900	0
			2023-07-05	买入	6,100	6,100

序号	姓名	目前身份	交易日期	买卖方向	买卖数量 (股)	结余股数 (股)
			2023-07-06	买入	12,700	18,800
			2023-07-21	买入	5,300	24,100
			2023-08-08	卖出	-24,100	0
			2023-08-09	买入	4,700	4,700
			2023-08-10	买入	5,300	10,000
			2023-08-14	卖出	-10,000	0
			2023-08-16	买入	200	200
			2023-08-17	买入	9,800	10,000
			2023-08-24	买入	5,100	15,100
			2023-08-25	买入	5,300	20,400
			2023-09-08	卖出	-400	20,000
			2023-10-23	买入	400	20,400
			2023-10-25	卖出	-10,200	10,200
			2023-10-27	卖出	-10,200	0
			2023-10-30	买入	5,800	5,800
			2023-11-08	买入	5,200	11,000
			2023-11-13	买入	300	11,300
			2023-11-16	卖出	-11,300	0
4.	孙秋菊	交易对方之一通用技术集团机床有限公司副总经理高长才的配偶	2023-04-24	买入	6,300	6,300
			2023-04-26	买入	3,000	9,300
			2023-05-04	买入	2,000	11,300
			2023-05-08	卖出	-7,300	4,000
			2023-05-09	买入	3,000	7,000
			2023-05-11	卖出	-2,000	5,000
			2023-05-12	卖出	-5,000	0
			2023-05-23	买入	9,000	9,000
			2023-05-24	卖出	-3,000	6,000
			2023-05-25	卖出	-2,000	4,000
			2023-05-26	买入	4,400	8,400
			2023-05-30	卖出	-2,000	6,400
			2023-05-31	买入	2,100	8,500
			2023-06-01	卖出	-4,000	4,500

序号	姓名	目前身份	交易日期	买卖方向	买卖数量 (股)	结余股数 (股)
			2023-06-05	卖出	-2,500	2,000
			2023-06-06	买入	2,000	4,000
			2023-06-07	卖出	-4,000	0
5.	李朕	交易对方之一通用技术集团机床有限公司监事会主席	2023-06-07	买入	20,000	20,000
			2023-06-14	卖出	-20,000	0
6.	吴彬	交易对方之一通用技术集团机床有限公司董事	2023-08-30	买入	20,000	20,000
			2023-09-18	买入	6,700	26,700
7.	杨小红	交易对方之一通用技术集团机床有限公司副总经理侯学军的配偶	2023-08-10	买入	20,000	20,000
			2023-08-11	买入	20,000	40,000
8.	吴祥文	交易时任交易对方之一通用技术集团机床有限公司董事，现任上市公司监事（注）	2023-04-12	买入	4,100	4,100
			2023-04-21	卖出	-4,100	0
9.	贝洪霞	交易时任交易对方之一通用技术集团机床有限公司董事，现任上市公司监事吴祥文的配偶	2023-10-23	买入	4,200	4,200
			2023-10-24	买入	1,400	5,600
10.	金明刚	标的公司之一沈阳中捷航空航天机床有限公司的董事	2023-04-28	买入	3,000	3,000
			2023-06-21	卖出	-3,000	0
11.	邱子露	标的公司之一沈阳机床中捷友谊厂有限公司监事康裕陆的配偶	2023-05-23	卖出	-100	0
12.	栾宏伟	标的公司之一沈阳中捷	2023-04-25	卖出	-200	0

序号	姓名	目前身份	交易日期	买卖方向	买卖数量 (股)	结余股数 (股)
		航空航天机床有限公司 副总经理				
13.	谭娇	标的公司之一沈阳中捷 航空航天机床有限公司 副总经理栾宏伟的配偶	2023-04-10	买入	1,000	1,000
			2023-04-25	卖出	-1,000	0
14.	马万秋	标的公司之一天津市天 锻压力机有限公司监事 牛金龙的配偶	2023-10-23	买入	1,000	1,000
			2023-12-21	卖出	-1,000	0
15.	李井敏	标的公司之一沈阳中捷 航空航天机床有限公司 总会计师	2023-09-27	买入	21,000	21,000
			2023-10-27	卖出	-21,000	0

注：吴祥文股票交易期间未在上市公司任职。2022年12月12日至今，吴祥文任交易对方之一通用技术集团机床有限公司董事，2023年12月28日至今任上市公司监事。

针对上述股票买卖行为，该等人员作出如下声明与承诺：

(1) 王向东

针对前述买卖上市公司股票事宜，王向东出具书面声明和承诺如下：

“1、本人于自查期间买卖上市公司股票系基于对二级市场交易情况及沈阳机床股票投资价值的自行判断而进行的操作，纯属个人正常的证券投资行为，与本次重大资产重组无任何关联。

2、本人于自查期间买入或卖出上市公司股票均不存在知晓或利用任何上市公司本次交易内幕信息的情况。

3、本人及本人关系密切的家庭成员及各自控制的企业或其他组织不存在泄露本次交易的内幕信息、利用本次交易的内幕信息买卖相关证券、利用本次交易的内幕信息建议他人买卖相关证券、从事市场操纵等禁止的交易行为。

4、本人及控制的企业或其他组织在自查期间，除股票交易自查报告中已披露的买卖沈阳机床股票的情况外，不存在其他买卖沈阳机床或利用他人股票账户买卖沈阳机床股票的情况。

5、如果本人在上述期间买进或卖出所持沈阳机床股票的行为违反相关法律、行政法规、部门规章或规范性文件，本人愿意将上述股票交易所得收益全部上交沈阳机床。

6、本人保证上述声明与承诺真实、准确、完整，愿意就其真实性、准确性、完整性承担法律责任。”

（2）刘春时、史安娜

针对前述买卖上市公司股票事宜，刘春时出具书面声明和承诺如下：

“1、史安娜买卖沈阳机床股票，系基于对二级市场交易情况及沈阳机床股票投资价值的自行判断而进行的操作，纯属个人正常的证券投资行为，与本次重大资产重组无任何关联。本人严格按照有关法律、行政法规及规范性文件的规定履行保密义务，未向史安娜透漏任何有关本次交易的内幕信息，本人亦未以明示或暗示的方式向史安娜作出买卖上市公司股票的指示。

2、本人及本人关系密切的家庭成员及各自控制的企业或其他组织不存在泄露本次交易的内幕信息、利用本次交易的内幕信息买卖相关证券、利用本次交易的内幕信息建议他人买卖相关证券、从事市场操纵等禁止的交易行为。

3、本人及本人关系密切的家庭成员及各自控制的企业或其他组织在自查期间，除股票交易自查报告中已披露的买卖沈阳机床股票的情况外，不存在其他买卖沈阳机床或利用他人股票账户买卖沈阳机床股票的情况。

4、如果史安娜在上述期间买进或卖出所持沈阳机床股票的行为违反相关法律、行政法规、部门规章或规范性文件，本人将督促史安娜就上述股票交易所得收益全部上交沈阳机床。

5、本人保证上述声明与承诺真实、准确、完整，愿意就其真实性、准确性、完整性承担法律责任。”

针对前述买卖上市公司股票事宜，史安娜出具书面声明和承诺如下：

“1、本人买卖沈阳机床股票，系基于对二级市场交易情况及沈阳机床股票投资价值的自行判断而进行的操作，纯属个人正常的证券投资行为，与本次重大资产重组无任何关联。本人在交易沈阳机床股票时未获知任何本次重组的内

幕信息，本人直系亲属刘春时未向本人透漏上市公司本次重组的信息，亦未以明示或暗示的方式向本人作出买卖上市公司股票的指示。

2、本人及本人关系密切的家庭成员及各自控制的企业或其他组织不存在泄露本次交易的内幕信息、利用本次交易的内幕信息买卖相关证券、利用本次交易的内幕信息建议他人买卖相关证券、从事市场操纵等禁止的交易行为。

3、本人及本人关系密切的家庭成员及各自控制的企业或其他组织在自查期间，除股票交易自查报告中已披露的买卖沈阳机床股票的情况外，不存在其他买卖沈阳机床或利用他人股票账户买卖沈阳机床股票的情况。

4、如果本人在上述期间买进或卖出所持沈阳机床股票的行为违反相关法律、行政法规、部门规章或规范性文件，本人愿意将上述股票交易所得收益全部上交沈阳机床。

5、本人保证上述声明与承诺真实、准确、完整，愿意就其真实性、准确性、完整性承担法律责任。”

### （3）武云鹏、赵晔

针对前述买卖上市公司股票事宜，武云鹏出具书面声明和承诺如下：

“1、赵晔买卖沈阳机床股票，系基于对二级市场交易情况及沈阳机床股票投资价值的自行判断而进行的操作，纯属个人正常的证券投资行为，与本次重大资产重组无任何关联。本人严格按照有关法律、行政法规及规范性法律文件的规定履行保密义务，未向赵晔透漏任何有关本次交易的内幕信息，本人亦未以明示或暗示的方式向赵晔作出买卖上市公司股票的指示。

2、本人及本人关系密切的家庭成员及各自控制的企业或其他组织不存在泄露本次交易的内幕信息、利用本次交易的内幕信息买卖相关证券、利用本次交易的内幕信息建议他人买卖相关证券、从事市场操纵等禁止的交易行为。

3、本人及本人关系密切的家庭成员及各自控制的企业或其他组织在自查期间，除股票交易自查报告中已披露的买卖沈阳机床股票的情况外，不存在其他买卖沈阳机床或利用他人股票账户买卖沈阳机床股票的情况。

4、如果赵晔在上述期间买进或卖出所持沈阳机床股票的行为违反相关法律、

行政法规、部门规章或规范性文件，本人将督促赵晔就上述股票交易所得收益全部上交沈阳机床。

5、本人保证上述声明与承诺真实、准确、完整，愿意就其真实性、准确性、完整性承担法律责任。”

针对前述买卖上市公司股票事宜，赵晔出具书面声明和承诺如下：

“1、本人买卖沈阳机床股票，系基于对二级市场交易情况及沈阳机床股票投资价值的自行判断而进行的操作，纯属个人正常的证券投资行为，与本次重大资产重组无任何关联。本人在交易沈阳机床股票时未获知任何本次重组的内幕信息，本人直系亲属武云鹏未向本人透漏上市公司本次重组的信息，亦未以明示或暗示的方式向本人作出买卖上市公司股票的指示。

2、本人及本人关系密切的家庭成员及各自控制的企业或其他组织不存在泄露本次交易的内幕信息、利用本次交易的内幕信息买卖相关证券、利用本次交易的内幕信息建议他人买卖相关证券、从事市场操纵等禁止的交易行为。

3、本人及本人关系密切的家庭成员及各自控制的企业或其他组织在自查期间，除股票交易自查报告中已披露的买卖沈阳机床股票的情况外，不存在其他买卖沈阳机床或利用他人股票账户买卖沈阳机床股票的情况。

4、如果本人在上述期间买进或卖出所持沈阳机床股票的行为违反相关法律、行政法规、部门规章或规范性文件，本人愿意将上述股票交易所得收益全部上交沈阳机床。

5、本人保证上述声明与承诺真实、准确、完整，愿意就其真实性、准确性、完整性承担法律责任。”

#### （4）高长才、孙秋菊

针对前述买卖上市公司股票事宜，高长才出具书面声明和承诺如下：

“1、孙秋菊买卖沈阳机床股票，系基于对二级市场交易情况及沈阳机床股票投资价值的自行判断而进行的操作，纯属个人正常的证券投资行为，与本次重大资产重组无任何关联。本人严格按照有关法律、行政法规及规范性文件的规定履行保密义务，未向孙秋菊透漏任何有关本次交易的内幕信息，本人



亦未以明示或暗示的方式向孙秋菊作出买卖上市公司股票的指示。

2、本人及本人关系密切的家庭成员及各自控制的企业或其他组织不存在泄露本次交易的内幕信息、利用本次交易的内幕信息买卖相关证券、利用本次交易的内幕信息建议他人买卖相关证券、从事市场操纵等禁止的交易行为。

3、本人及本人关系密切的家庭成员及各自控制的企业或其他组织在自查期间，除股票交易自查报告中已披露的买卖沈阳机床股票的情况外，不存在其他买卖沈阳机床或利用他人股票账户买卖沈阳机床股票的情况。

4、如果孙秋菊在上述期间买进或卖出所持沈阳机床股票的行为违反相关法律、行政法规、部门规章或规范性文件，本人将督促孙秋菊就上述股票交易所获收益全部上交沈阳机床。

5、本人保证上述声明与承诺真实、准确、完整，愿意就其真实性、准确性、完整性承担法律责任。”

针对前述买卖上市公司股票事宜，孙秋菊出具书面声明和承诺如下：

“1、本人买卖沈阳机床股票，系基于对二级市场交易情况及沈阳机床股票投资价值的自行判断而进行的操作，纯属个人正常的证券投资行为，与本次重大资产重组无任何关联。本人在交易沈阳机床股票时未获知任何本次重组的内幕信息，本人直系亲属高长才未向本人透漏上市公司本次重组的信息，亦未以明示或暗示的方式向本人作出买卖上市公司股票的指示。

2、本人及本人关系密切的家庭成员及各自控制的企业或其他组织不存在泄露本次交易的内幕信息、利用本次交易的内幕信息买卖相关证券、利用本次交易的内幕信息建议他人买卖相关证券、从事市场操纵等禁止的交易行为。

3、本人及本人关系密切的家庭成员及各自控制的企业或其他组织在自查期间，除股票交易自查报告中已披露的买卖沈阳机床股票的情况外，不存在其他买卖沈阳机床或利用他人股票账户买卖沈阳机床股票的情况。

4、如果本人在上述期间买进或卖出所持沈阳机床股票的行为违反相关法律、行政法规、部门规章或规范性文件，本人愿意将上述股票交易所获收益全部上交沈阳机床。

5、本人保证上述声明与承诺真实、准确、完整，愿意就其真实性、准确性、完整性承担法律责任。”

（5）李朕

针对前述买卖上市公司股票事宜，李朕出具书面声明和承诺如下：

“1、本人于自查期间买卖上市公司股票系基于对二级市场交易情况及沈阳机床股票投资价值的自行判断而进行的操作，纯属个人正常的证券投资行为，与本次重大资产重组无任何关联。

2、本人于自查期间买入或卖出上市公司股票均不存在知晓或利用任何上市公司本次交易内幕信息的情况。

3、本人及本人关系密切的家庭成员及各自控制的企业或其他组织不存在泄露本次交易的内幕信息、利用本次交易的内幕信息买卖相关证券、利用本次交易的内幕信息建议他人买卖相关证券、从事市场操纵等禁止的交易行为。

4、本人及控制的企业或其他组织在自查期间，除股票交易自查报告中已披露的买卖沈阳机床股票的情况外，不存在其他买卖沈阳机床或利用他人股票账户买卖沈阳机床股票的情况。

5、如果本人在上述期间买进或卖出所持沈阳机床股票的行为违反相关法律、行政法规、部门规章或规范性文件，本人愿意将上述股票交易所得收益全部上交沈阳机床。

6、本人保证上述声明与承诺真实、准确、完整，愿意就其真实性、准确性、完整性承担法律责任。”

（6）吴彬

针对前述买卖上市公司股票事宜，吴彬出具书面声明和承诺如下：

“1、本人于自查期间买卖上市公司股票系基于对二级市场交易情况及沈阳机床股票投资价值的自行判断而进行的操作，纯属个人正常的证券投资行为，与本次重大资产重组无任何关联。

2、本人于自查期间买入或卖出上市公司股票均不存在知晓或利用任何上市公司本次交易内幕信息的情况。

3、本人及本人关系密切的家庭成员及各自控制的企业或其他组织不存在泄露本次交易的内幕信息、利用本次交易的内幕信息买卖相关证券、利用本次交易的内幕信息建议他人买卖相关证券、从事市场操纵等禁止的交易行为。

4、本人及控制的企业或其他组织在自查期间，除股票交易自查报告中已披露的买卖沈阳机床股票的情况外，不存在其他买卖沈阳机床或利用他人股票账户买卖沈阳机床股票的情况。

5、如果本人在上述期间买进或卖出所持沈阳机床股票的行为违反相关法律、行政法规、部门规章或规范性文件，本人愿意将上述股票交易所得收益全部上交沈阳机床。

6、本人保证上述声明与承诺真实、准确、完整，愿意就其真实性、准确性、完整性承担法律责任。”

（7）侯学军、杨小红

针对前述买卖上市公司股票事宜，侯学军出具书面声明和承诺如下：

“1、杨小红买卖沈阳机床股票，系基于对二级市场交易情况及沈阳机床股票投资价值的自行判断而进行的操作，纯属个人正常的证券投资行为，与本次重大资产重组无任何关联。本人严格按照有关法律、行政法规及规范性法律文件的规定履行保密义务，未向杨小红透漏任何有关本次交易的内幕信息，本人亦未以明示或暗示的方式向杨小红作出买卖上市公司股票的指示。

2、本人及本人关系密切的家庭成员及各自控制的企业或其他组织不存在泄露本次交易的内幕信息、利用本次交易的内幕信息买卖相关证券、利用本次交易的内幕信息建议他人买卖相关证券、从事市场操纵等禁止的交易行为。

3、本人及本人关系密切的家庭成员及各自控制的企业或其他组织在自查期间，除股票交易自查报告中已披露的买卖沈阳机床股票的情况外，不存在其他买卖沈阳机床或利用他人股票账户买卖沈阳机床股票的情况。

4、如果杨小红在上述期间买进或卖出所持沈阳机床股票的行为违反相关法律、行政法规、部门规章或规范性文件，本人将督促杨小红就上述股票交易所得收益全部上交沈阳机床。

5、本人保证上述声明与承诺真实、准确、完整，愿意就其真实性、准确性、完整性承担法律责任。”

针对前述买卖上市公司股票事宜，杨小红出具书面声明和承诺如下：

“1、本人买卖沈阳机床股票，系基于对二级市场交易情况及沈阳机床股票投资价值的自行判断而进行的操作，纯属个人正常的证券投资行为，与本次重大资产重组无任何关联。本人在交易沈阳机床股票时未获知任何本次重组的内幕信息，本人直系亲属侯学军未向本人透漏上市公司本次重组的信息，亦未以明示或暗示的方式向本人作出买卖上市公司股票的指示。

2、本人及本人关系密切的家庭成员及各自控制的企业或其他组织不存在泄露本次交易的内幕信息、利用本次交易的内幕信息买卖相关证券、利用本次交易的内幕信息建议他人买卖相关证券、从事市场操纵等禁止的交易行为。

3、本人及本人关系密切的家庭成员及各自控制的企业或其他组织在自查期间，除股票交易自查报告中已披露的买卖沈阳机床股票的情况外，不存在其他买卖沈阳机床或利用他人股票账户买卖沈阳机床股票的情况。

4、如果本人在上述期间买进或卖出所持沈阳机床股票的行为违反相关法律、行政法规、部门规章或规范性文件，本人愿意将上述股票交易所得收益全部上交沈阳机床。

5、本人保证上述声明与承诺真实、准确、完整，愿意就其真实性、准确性、完整性承担法律责任。”

（8）吴祥文、贝洪霞

针对前述买卖上市公司股票事宜，吴祥文出具书面声明和承诺如下：

“1、本人于自查期间买卖上市公司股票系基于对二级市场交易情况及沈阳机床股票投资价值的自行判断而进行的操作，纯属个人正常的证券投资行为，与本次重大资产重组无任何关联。

2、本人于自查期间买入或卖出上市公司股票均不存在知晓或利用任何上市公司本次交易内幕信息的情况。

3、本人配偶贝洪霞买卖沈阳机床股票，系基于对二级市场交易情况及沈阳

机床股票投资价值的自行判断而进行的操作，纯属个人正常的证券投资行为，与本次重大资产重组无任何关联。本人严格按照有关法律、行政法规及规范性文件的规定履行保密义务，未向贝洪霞透漏上市公司本次重组的信息，本人亦未以明示或暗示的方式向贝洪霞作出买卖上市公司股票的指示。

4、本人及本人关系密切的家庭成员及各自控制的企业或其他组织不存在泄露本次交易的内幕信息、利用本次交易的内幕信息买卖相关证券、利用本次交易的内幕信息建议他人买卖相关证券、从事市场操纵等禁止的交易行为。

5、本人及贝洪霞及各自控制的企业或其他组织在自查期间，除股票交易自查报告中已披露的买卖沈阳机床股票的情况外，不存在其他买卖沈阳机床或利用他人股票账户买卖沈阳机床股票的情况。

6、如果本人及贝洪霞在上述期间买进或卖出所持沈阳机床股票的行为违反相关法律、行政法规、部门规章或规范性文件，本人愿意将上述股票交易所得收益全部上交沈阳机床，并督促贝洪霞将就上述股票交易所得收益全部上交沈阳机床。

7、本人保证上述声明与承诺真实、准确、完整，愿意就其真实性、准确性、完整性承担法律责任。”

针对前述买卖上市公司股票事宜，贝洪霞出具书面声明和承诺如下：

“1、本人买卖沈阳机床股票，系基于对二级市场交易情况及沈阳机床股票投资价值的自行判断而进行的操作，纯属个人正常的证券投资行为，与本次重大资产重组无任何关联。本人在交易沈阳机床股票时未获知任何本次重组的内幕信息，本人直系亲属吴祥文未向本人透漏上市公司本次重组的信息，亦未以明示或暗示的方式向本人作出买卖上市公司股票的指示。

2、本人及本人关系密切的家庭成员及各自控制的企业或其他组织不存在泄露本次交易的内幕信息、利用本次交易的内幕信息买卖相关证券、利用本次交易的内幕信息建议他人买卖相关证券、从事市场操纵等禁止的交易行为。

3、本人及本人关系密切的家庭成员及各自控制的企业或其他组织在自查期间，除股票交易自查报告中已披露的买卖沈阳机床股票的情况外，不存在其他买卖沈阳机床或利用他人股票账户买卖沈阳机床股票的情况。

4、如果本人在上述期间买进或卖出所持沈阳机床股票的行为违反相关法律、行政法规、部门规章或规范性文件，本人愿意将上述股票交易所得收益全部上交沈阳机床。

5、本人保证上述声明与承诺真实、准确、完整，愿意就其真实性、准确性、完整性承担法律责任。”

（9）金明刚

针对前述买卖上市公司股票事宜，金明刚出具书面声明和承诺如下：

“1、本人于自查期间买卖上市公司股票系基于对二级市场交易情况及沈阳机床股票投资价值的自行判断而进行的操作，纯属个人正常的证券投资行为，与本次重大资产重组无任何关联。

2、本人于自查期间买入或卖出上市公司股票均不存在知晓或利用任何上市公司本次交易内幕信息的情况。

3、本人及本人关系密切的家庭成员及各自控制的企业或其他组织不存在泄露本次交易的内幕信息、利用本次交易的内幕信息买卖相关证券、利用本次交易的内幕信息建议他人买卖相关证券、从事市场操纵等禁止的交易行为。

4、本人及控制的企业或其他组织在自查期间，除股票交易自查报告中已披露的买卖沈阳机床股票的情况外，不存在其他买卖沈阳机床或利用他人股票账户买卖沈阳机床股票的情况。

5、如果本人在上述期间买进或卖出所持沈阳机床股票的行为违反相关法律、行政法规、部门规章或规范性文件，本人愿意将上述股票交易所得收益全部上交沈阳机床。

6、本人保证上述声明与承诺真实、准确、完整，愿意就其真实性、准确性、完整性承担法律责任。”

（10）康裕陆、邱子露

针对前述买卖上市公司股票事宜，康裕陆出具书面声明和承诺如下：

“1、邱子露买卖沈阳机床股票，系基于对二级市场交易情况及沈阳机床股票投资价值的自行判断而进行的操作，纯属个人正常的证券投资行为，与本次

重大资产重组无任何关联。本人严格按照有关法律、行政法规及规范性法律文件的规定履行保密义务，未向邱子露透漏任何有关本次交易的内幕信息，本人亦未以明示或暗示的方式向邱子露作出买卖上市公司股票的指示。

2、本人及本人关系密切的家庭成员及各自控制的企业或其他组织不存在泄露本次交易的内幕信息、利用本次交易的内幕信息买卖相关证券、利用本次交易的内幕信息建议他人买卖相关证券、从事市场操纵等禁止的交易行为。

3、本人及本人关系密切的家庭成员及各自控制的企业或其他组织在自查期间，除股票交易自查报告中已披露的买卖沈阳机床股票的情况外，不存在其他买卖沈阳机床或利用他人股票账户买卖沈阳机床股票的情况。

4、如果邱子露在上述期间买进或卖出所持沈阳机床股票的行为违反相关法律、行政法规、部门规章或规范性文件，本人将督促邱子露就上述股票交易所获收益全部上交沈阳机床。

5、本人保证上述声明与承诺真实、准确、完整，愿意就其真实性、准确性、完整性承担法律责任。”

针对前述买卖上市公司股票事宜，邱子露出具书面声明和承诺如下：

“1、本人买卖沈阳机床股票，系基于对二级市场交易情况及沈阳机床股票投资价值的自行判断而进行的操作，纯属个人正常的证券投资行为，与本次重大资产重组无任何关联。本人在交易沈阳机床股票时未获知任何本次重组的内幕信息，本人直系亲属康裕陆未向本人透漏上市公司本次重组的信息，亦未以明示或暗示的方式向本人作出买卖上市公司股票的指示。

2、本人及本人关系密切的家庭成员及各自控制的企业或其他组织不存在泄露本次交易的内幕信息、利用本次交易的内幕信息买卖相关证券、利用本次交易的内幕信息建议他人买卖相关证券、从事市场操纵等禁止的交易行为。

3、本人及本人关系密切的家庭成员及各自控制的企业或其他组织在自查期间，除股票交易自查报告中已披露的买卖沈阳机床股票的情况外，不存在其他买卖沈阳机床或利用他人股票账户买卖沈阳机床股票的情况。

4、如果本人在上述期间买进或卖出所持沈阳机床股票的行为违反相关法律、

行政法规、部门规章或规范性文件，本人愿意将上述股票交易所得收益全部上交沈阳机床。

5、本人保证上述声明与承诺真实、准确、完整，愿意就其真实性、准确性、完整性承担法律责任。”

（11）栾宏伟、谭娇

针对前述买卖上市公司股票事宜，栾宏伟出具书面声明和承诺如下：

“1、本人于自查期间买卖上市公司股票系基于对二级市场交易情况及沈阳机床股票投资价值的自行判断而进行的操作，纯属个人正常的证券投资行为，与本次重大资产重组无任何关联。

2、本人于自查期间买入或卖出上市公司股票均不存在知晓或利用任何上市公司本次交易内幕信息的情况。

3、本人配偶谭娇买卖沈阳机床股票，系基于对二级市场交易情况及沈阳机床股票投资价值的自行判断而进行的操作，纯属个人正常的证券投资行为，与本次重大资产重组无任何关联。本人严格按照有关法律、行政法规及规范性法律文件的规定履行保密义务，未向谭娇透漏上市公司本次重组的信息，本人亦未以明示或暗示的方式向谭娇作出买卖上市公司股票的指示。

4、本人及本人关系密切的家庭成员及各自控制的企业或其他组织不存在泄露本次交易的内幕信息、利用本次交易的内幕信息买卖相关证券、利用本次交易的内幕信息建议他人买卖相关证券、从事市场操纵等禁止的交易行为。

5、本人及谭娇及各自控制的企业或其他组织在自查期间，除股票交易自查报告中已披露的买卖沈阳机床股票的情况外，不存在其他买卖沈阳机床或利用他人股票账户买卖沈阳机床股票的情况。

6、如果本人及谭娇在上述期间买进或卖出所持沈阳机床股票的行为违反相关法律、行政法规、部门规章或规范性文件，本人愿意将上述股票交易所得收益全部上交沈阳机床，并督促谭娇将就上述股票交易所得收益全部上交沈阳机床。

7、本人保证上述声明与承诺真实、准确、完整，愿意就其真实性、准确性、



完整性承担法律责任。”

针对前述买卖上市公司股票事宜，谭娇出具书面声明和承诺如下：

“1、本人买卖沈阳机床股票，系基于对二级市场交易情况及沈阳机床股票投资价值的自行判断而进行的操作，纯属个人正常的证券投资行为，与本次重大资产重组无任何关联。本人在交易沈阳机床股票时未获知任何本次重组的内幕信息，本人直系亲属栾宏伟未向本人透漏上市公司本次重组的信息，亦未以明示或暗示的方式向本人作出买卖上市公司股票的指示。

2、本人及本人关系密切的家庭成员及各自控制的企业或其他组织不存在泄露本次交易的内幕信息、利用本次交易的内幕信息买卖相关证券、利用本次交易的内幕信息建议他人买卖相关证券、从事市场操纵等禁止的交易行为。

3、本人及本人关系密切的家庭成员及各自控制的企业或其他组织在自查期间，除股票交易自查报告中已披露的买卖沈阳机床股票的情况外，不存在其他买卖沈阳机床或利用他人股票账户买卖沈阳机床股票的情况。

4、如果本人在上述期间买进或卖出所持沈阳机床股票的行为违反相关法律、行政法规、部门规章或规范性文件，本人愿意将上述股票交易所得收益全部上交沈阳机床。

5、本人保证上述声明与承诺真实、准确、完整，愿意就其真实性、准确性、完整性承担法律责任。”

（12）牛金龙、马万秋

针对前述买卖上市公司股票事宜，牛金龙出具书面声明和承诺如下：

“1、马万秋买卖沈阳机床股票，系基于对二级市场交易情况及沈阳机床股票投资价值的自行判断而进行的操作，纯属个人正常的证券投资行为，与本次重大资产重组无任何关联。本人严格按照有关法律、行政法规及规范性法律文件的规定履行保密义务，未向马万秋透漏任何有关本次交易的内幕信息，本人亦未以明示或暗示的方式向马万秋作出买卖上市公司股票的指示。

2、本人及本人关系密切的家庭成员及各自控制的企业或其他组织不存在泄露本次交易的内幕信息、利用本次交易的内幕信息买卖相关证券、利用本次交

易的内幕信息建议他人买卖相关证券、从事市场操纵等禁止的交易行为。

3、本人及本人关系密切的家庭成员及各自控制的企业或其他组织在自查期间，除股票交易自查报告中已披露的买卖沈阳机床股票的情况外，不存在其他买卖沈阳机床或利用他人股票账户买卖沈阳机床股票的情况。

4、如果马万秋在上述期间买进或卖出所持沈阳机床股票的行为违反相关法律、行政法规、部门规章或规范性文件，本人将督促马万秋就上述股票交易所得收益全部上交沈阳机床。

5、本人保证上述声明与承诺真实、准确、完整，愿意就其真实性、准确性、完整性承担法律责任。”

针对前述买卖上市公司股票事宜，马万秋出具书面声明和承诺如下：

“1、本人买卖沈阳机床股票，系基于对二级市场交易情况及沈阳机床股票投资价值的自行判断而进行的操作，纯属个人正常的证券投资行为，与本次重大资产重组无任何关联。本人在交易沈阳机床股票时未获知任何本次重组的内幕信息，本人直系亲属牛金龙未向本人透漏上市公司本次重组的信息，亦未以明示或暗示的方式向本人作出买卖上市公司股票的指示。

2、本人及本人关系密切的家庭成员及各自控制的企业或其他组织不存在泄露本次交易的内幕信息、利用本次交易的内幕信息买卖相关证券、利用本次交易的内幕信息建议他人买卖相关证券、从事市场操纵等禁止的交易行为。

3、本人及本人关系密切的家庭成员及各自控制的企业或其他组织在自查期间，除股票交易自查报告中已披露的买卖沈阳机床股票的情况外，不存在其他买卖沈阳机床或利用他人股票账户买卖沈阳机床股票的情况。

4、如果本人在上述期间买进或卖出所持沈阳机床股票的行为违反相关法律、行政法规、部门规章或规范性文件，本人愿意将上述股票交易所得收益全部上交沈阳机床。

5、本人保证上述声明与承诺真实、准确、完整，愿意就其真实性、准确性、完整性承担法律责任。”

（13）李井敏

针对前述买卖上市公司股票事宜，李井敏出具书面声明和承诺如下：

“1、本人于自查期间买卖上市公司股票系基于对二级市场交易情况及沈阳机床股票投资价值的自行判断而进行的操作，纯属个人正常的证券投资行为，与本次重大资产重组无任何关联。

2、本人于自查期间买入或卖出上市公司股票均不存在知晓或利用任何上市公司本次交易内幕信息的情况。

3、本人及本人关系密切的家庭成员及各自控制的企业或其他组织不存在泄露本次交易的内幕信息、利用本次交易的内幕信息买卖相关证券、利用本次交易的内幕信息建议他人买卖相关证券、从事市场操纵等禁止的交易行为。

4、本人及控制的企业或其他组织在自查期间，除股票交易自查报告中已披露的买卖沈阳机床股票的情况外，不存在其他买卖沈阳机床或利用他人股票账户买卖沈阳机床股票的情况。

5、如果本人在上述期间买进或卖出所持沈阳机床股票的行为违反相关法律、行政法规、部门规章或规范性文件，本人愿意将上述股票交易所得收益全部上交沈阳机床。

6、本人保证上述声明与承诺真实、准确、完整，愿意就其真实性、准确性、完整性承担法律责任。”

## 2、相关机构买卖沈阳机床股票的情况

### （1）中信证券股份有限公司

本次自查期间内，中信证券在二级市场买卖沈阳机床（股票代码：000410.SZ）股票的具体情况如下：

账户性质	累计买入（股）	累计卖出（股）	自查期末持股数（股）
自营业务股票账户	10,236,061	10,078,586	157,475
信用融券专户	0	0	0
资产管理业务股票账户	35,700	35,700	0

针对上述股票买卖行为，中信证券作出如下声明与承诺：“中信证券建立了《信息隔离墙制度》《未公开信息知情人登记制度》等制度并切实执行，中

信证券投资银行、自营、资产管理等业务之间，在部门/机构设置、人员、资金、账户等方面独立运作、分开管理，办公场所相互隔离，能够实现内幕信息和其他未公开信息在中信证券相互存在利益冲突的业务间的有效隔离，控制上述信息的不当流转和使用，防范内幕交易的发生，避免中信证券与客户之间、客户与客户之间以及员工与中信证券、客户之间的利益冲突。相关股票买卖行为属于正常业务活动，与本投行项目不存在直接关系，中信证券不存在公开或泄露相关信息的情形，也不存在内幕交易或操纵市场行为。”

## （2）中国国际金融股份有限公司

中国国际金融股份有限公司（以下简称“中金公司”）为其他经判断需要确认为内幕信息知情人的机构，在自查期间存在沈阳机床股票的交易行为，具体如下：

账户名称	累计买入（股）	累计卖出（股）	结余股数（股）
衍生品业务自营性质账户	12,193,140	11,886,383	306,757
资管业务管理账户	265,100	17,200	247,900

针对上述股票买卖行为，中金公司作出如下声明与承诺：“本单位承诺：在本次重大资产重组实施完毕或终止前，本单位将严格遵守相关法律法规及证券主管机关颁布的规范性文件规范交易行为，不以直接和间接方式通过股票交易市场或其他途径买卖沈阳机床股票，也不以任何方式将本次重大资产重组之未公开信息披露给第三方或者建议他人买卖沈阳机床股票、从事市场操纵等禁止的交易行为。”

## 八、关于重大事项披露前股票价格波动情况的说明

上市公司于 2023 年 9 月 28 日披露《关于筹划发行股份购买资产的停牌公告》（公告编号：2023-53，以下简称“停牌公告”）。本次交易停牌公告披露前 20 个交易日上市公司股票价格、深证成指（399001.SZ）以及中证机床指数（931866.CSI）的累计涨跌幅情况如下：

项目	停牌前第 21 个交易日 (2023.8.30)	停牌前最后 1 个交易日 (2023.9.27)	涨跌幅
股票收盘价 (元/股)	7.24	7.13	-1.52%

项目	停牌前第 21 个交易日 (2023.8.30)	停牌前最后 1 个交易日 (2023.9.27)	涨跌幅
深证成指	10,482.50	10,104.32	-3.61%
中证机床指数	1,111.45	1,132.06	1.85%
剔除大盘因素影响涨跌幅			2.09%
剔除同行业板块行业因素影响涨跌幅			-3.37%

剔除大盘因素和同行业板块因素后，上市公司股价在本次交易停牌公告披露前 20 个交易日内累计波动未超过 20%。

## 第十四章 独立董事及证券服务机构关于本次交易的意见

### 一、独立董事意见

根据《公司法》《证券法》《重组管理办法》《股票上市规则》等有关法律、法规、规范性文件以及《公司章程》的有关规定，公司独立董事在认真审阅了本次交易的方案、相关协议及相关议案等文件后，发表意见如下：

“1、本次重组方案符合《中华人民共和国公司法》《中华人民共和国证券法》《上市公司重大资产重组管理办法》《上市公司监管指引第9号——上市公司筹划和实施重大资产重组的监管要求》及其他有关法律、法规和中国证监会颁布的规范性文件的规定，方案合理，切实可行。

2、公司符合相关法律法规规定实施本次重组的各项条件。

3、按照《上市公司重大资产重组管理办法》《深圳证券交易所股票上市规则》等相关规定，本次重组构成重大资产重组，构成关联交易。本次重组方案相关事项需经公司董事会及股东大会审议通过，董事会会议在审议与本次重大资产重组有关的议案时，关联董事需回避表决；股东大会在审议与本次重大资产重组有关的议案时，关联股东需回避表决。

4、本次重组拟购买资产的权属清晰。本次交易标的资产的交易价格以具有证券期货业务资格的评估机构出具的、经国有资产监督管理机构备案的评估结果为依据，经交易各方协商确定。本次交易所涉及标的资产定价方式合理，交易价格公允，公司本次重组的定价原则符合国家相关法律、法规及规范性文件的规定。本次重组是公开、公平、合理的，不存在损害公司及其股东、特别是中小股东利益的行为。

5、本次发行股份的定价原则符合相关规定，定价公平合理。

6、本次重组完成后，将有利于提高公司资产质量、改善财务状况和增强持续经营能力，有利于公司规范关联交易、避免同业竞争、增强独立性，符合公司战略发展规划，符合全体股东的现实及长远利益。

7、公司就本次交易摊薄即期回报及填补回报措施的相关事项进行了认真、审慎、客观的分析，并制定了公司为防范本次交易摊薄当期回报拟采取的措施，

公司控股股东，公司董事、高级管理人员关于填补被摊薄当期回报作出了承诺。

8、公司编制的《沈阳机床股份有限公司未来三年（2025年-2027年）股东回报规划》符合现行法律、法规及规范性文件的规定，符合公司实际情况，有助于公司建立健全完善、持续稳定的分红政策及监督机制，有助于切实维护投资者特别是中小投资者的合法权益。我们同意公司制定的未来三年股东回报规划。”

## 二、独立财务顾问意见

本公司聘请中信证券担任本次交易的独立财务顾问。独立财务顾问按照《证券法》《公司法》《重组管理办法》和《股票上市规则》等法律、法规、部门规章和规范性文件的相关要求，通过对本次重大资产重组的有关事项进行审慎核查，并与上市公司、法律顾问、审计机构及评估机构经过充分沟通后，意见如下：

1、本次交易方案符合《公司法》《证券法》《重组管理办法》等法律、法规和规范性文件的规定。本次交易遵守了国家相关法律、法规的要求，已取得现阶段必要的批准和授权，并履行了必要的信息披露程序；

2、本次交易符合国家相关产业政策，符合环境保护、土地管理、反垄断等法律和行政法规的相关规定；

3、本次交易构成关联交易；本次交易完成后，上市公司仍具备股票上市的条件；

4、本次交易价格以符合《证券法》规定的资产评估机构出具的并经有权国有资产监督管理机构备案的评估结果为基础，经交易各方协商确定，标的资产定价公允，评估方法适当、评估假设前提和重要评估参数取值合理。本次发行股份购买资产的股份发行定价符合《重组管理办法》的相关规定。本次交易涉及资产评估的评估假设前提合理，方法选择适当，结论具备公允性；

5、本次交易标的资产权属清晰，标的资产不存在其他任何质押或权利受限制的情形，在相关法律程序和先决条件得到适当履行的情形下，标的资产的过户或转移不存在法律障碍；

6、本次交易完成后有利于提高上市公司资产质量、增强持续盈利能力，本次交易有利于上市公司的持续发展、不存在损害股东合法权益的问题；

7、上市公司发行股份募集配套资金符合《上市公司证券发行注册管理办法》第十一条的规定，不存在损害上市公司及非关联股东利益的情况；

8、本次交易完成后上市公司在业务、资产、财务、人员、机构等方面与控股股东、实际控制人及关联方将继续保持独立，符合中国证监会关于上市公司独立性的相关规定；公司治理机制仍旧符合相关法律法规的规定；有利于上市公司形成或者保持健全有效的法人治理结构；

9、本次交易充分考虑到了对中小股东利益的保护，切实、可行。对本次交易可能存在的风险，上市公司已经在重组报告书及相关文件中作了充分揭示，有助于全体股东和投资者对本次交易的客观评判；

10、本次交易前后上市公司实际控制权未发生变更，不构成《重组管理办法》第十三条所规定的重组上市的情形；

11、上市公司就本次交易可能摊薄即期回报的风险进行了披露，上市公司拟采取的填补即期回报措施切实可行，上市公司控股股东、实际控制人、董事、高级管理人员根据中国证监会相关规定，对上市公司填补回报措施能够得到切实履行作出了承诺，符合《国务院办公厅关于进一步加强资本市场中小投资者合法权益保护工作的意见》等相关法律、法规和规范性文件的规定，有利于保护中小投资者的合法权益。

12、在本次交易中，独立财务顾问、上市公司聘请第三方机构的过程，符合中国证监会《关于加强证券公司在投资银行类业务中聘请第三方等廉洁从业风险防控的意见》的相关规定。

### 三、法律顾问意见

本公司聘请方达律师担任本次交易的法律顾问。法律顾问根据《公司法》《证券法》《重组管理办法》等相关法律、行政法规、规章及规范性文件和证监会的相关规定，按照律师行业公认的业务标准、道德规范和勤勉尽责精神出具了法律意见书。发表意见如下：



“1. 本次交易方案的主要内容符合《公司法（2023 修订）》《重组管理办法》《注册管理办法》《上市规则》等适用中国法律规定的实质条件，本次交易构成关联交易，构成重大资产重组，不构成重组上市；

2. 截至本法律意见书出具之日，上市公司和本次交易的交易对方均为依法设立并有效存续的公司，不存在依据中国法律或其公司章程规定需要终止的情形，具备参与本次交易的主体资格；

3. 截至本法律意见书出具之日，本次交易已经取得现阶段必需的授权和批准，该等授权和批准合法有效；本次交易尚需取得本法律意见书“3.2 本次交易尚需履行的决策和审批程序”所述的各项批准和授权后方可依法实施”。

## 第十五章 本次交易相关证券服务机构及经办人员

### 一、财务顾问

名称	中信证券股份有限公司
法定代表人	张佑君
注册地址	广东省深圳市福田区中心三路8号卓越时代广场（二期）北座
电话	0755-23835210
传真	0755-23835201
经办人	孙鹏飞、石建华、伍玉路、宋璨江、蒋子晗、吴啸、金佳琪、耿长宇、张文轩、卢梓昊、章巍巍

### 二、法律顾问

名称	上海市方达律师事务所
机构负责人	齐轩霆
注册地址	上海市石门一路288号兴业太古汇香港兴业中心二座24楼
电话	021-22081166
传真	021-22081166
经办人	刘璐、周华东

### 三、审计机构

名称	中审众环会计师事务所（特殊普通合伙）
机构负责人	石文先
注册地址	湖北省武汉市武昌区水果湖街道中北路166号长江产业大厦17-18楼
电话	027-86791215
传真	010-58350077
经办人	杜高强、周景林

### 四、评估机构

名称	沃克森（北京）国际资产评估有限公司
法定代表人	徐伟建
注册地址	北京市海淀区车公庄西路19号37幢三层305-306
电话	010-88018769
传真	010-88019300
经办人	杨冬梅、赵强、田连恒、安广大

## 第十六章 声明与承诺

### 一、上市公司全体董事声明

本公司及全体董事承诺，保证重组报告书及其摘要的内容真实、准确、完整，不存在虚假记载、误导性陈述或重大遗漏，并对其真实性、准确性、完整性承担个别及连带的法律责任。

全体董事签字：

  
安丰收

  
徐永明

  
张旭

  
付月朋

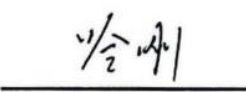
  
哈刚

  
王英明

  
袁知柱



## 二、上市公司全体监事声明

本公司及全体监事承诺，保证重组报告书及其摘要的内容真实、准确、完整，不存在虚假记载、误导性陈述或重大遗漏，并对其真实性、准确性、完整性承担个别及连带的法律责任。

全体监事签字：



由海燕



吴祥文



鲁忠



张永



桑会庆



2024年7月22日

## 二、上市公司全体监事声明

本公司及全体监事承诺，保证重组报告书及其摘要的内容真实、准确、完整，不存在虚假记载、误导性陈述或重大遗漏，并对其真实性、准确性、完整性承担个别及连带的法律责任。

全体监事签字：

_____ 由海燕	 _____ 吴祥文	_____ 鲁忠
_____ 张永	_____ 桑会庆	



## 二、上市公司全体监事声明

本公司及全体监事承诺，保证重组报告书及其摘要的内容真实、准确、完整，不存在虚假记载、误导性陈述或重大遗漏，并对其真实性、准确性、完整性承担个别及连带的法律责任。

全体监事签字：

\_\_\_\_\_  
山海燕  
  
\_\_\_\_\_  
张永

\_\_\_\_\_  
吴祥文  
  
\_\_\_\_\_  
桑会庆

  
\_\_\_\_\_  
鲁忠



### 三、上市公司全体高级管理人员声明

本公司及全体高级管理人员承诺，保证重组报告书及其摘要的内容真实、准确、完整，不存在虚假记载、误导性陈述或重大遗漏，并对其真实性、准确性、完整性承担个别及连带的法律责任。

除董事、监事外全体高级管理人员签字：



刘成明



秦琴



于春明





张天石







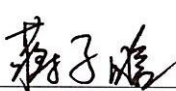

#### 四、独立财务顾问声明

中信证券股份有限公司（以下简称“本公司”）及本公司经办人员同意重组报告书及其摘要引用本公司出具的独立财务顾问报告的相关内容，且所引用内容已经本公司及本公司经办人员审阅，确认重组报告书及其摘要不致因前述内容而出现虚假记载、误导性陈述或重大遗漏，并对其真实性、准确性和完整性承担相应的法律责任。

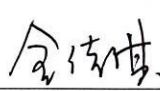
如本次重大资产重组申请文件存在虚假记载、误导性陈述或重大遗漏，本公司未能勤勉尽责的，将承担连带赔偿责任。

独立财务顾问主办人：  
    
石建华                      伍玉路                      宋璨江

独立财务顾问协办人：  
    
蒋子晗                      吴啸                      金佳琪

    
耿长宇                      张文轩                      卢梓昊

法定代表人：  
  
张佑君





## 五、法律顾问声明

本所及本所经办律师同意沈阳机床股份有限公司在《沈阳机床股份有限公司发行股份购买资产并募集配套资金暨关联交易报告书（草案）（修订稿）》及其摘要中引用本所出具的法律意见书的内容，且所引用内容已经本所及本所经办律师审阅，确认《沈阳机床股份有限公司发行股份购买资产并募集配套资金暨关联交易报告书（草案）（修订稿）》及其摘要不致因引用前述内容而出现虚假记载、误导性陈述或者重大遗漏，并对其真实性、准确性及完整性承担相应的法律责任。

如本次重组申请文件存在虚假记载、误导性陈述或重大遗漏，本所未能勤勉尽责的，将承担连带赔偿责任。

单位负责人：

  
齐轩霆

经办律师：

  
刘璐

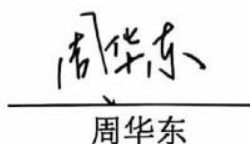
  
周华东



## 六、审计机构声明

中审众环会计师事务所（特殊普通合伙）（以下简称“本所”）及本所签字注册会计师同意重组报告书及其摘要引用本所出具的众环审字(2024)0205226 号、众环审字(2024)0205225 号、众环审字(2024)0205224 号审计报告及众环阅字(2024)0200016 号备考审阅报告的内容，且所引用内容已经本所及本所签字注册会计师审阅，确认重组报告书及其摘要不致因前述内容而出现虚假记载、误导性陈述或重大遗漏，并对其真实性、准确性和完整性承担相应的法律责任。

如本次重大资产重组申请文件存在虚假记载、误导性陈述或重大遗漏，本所及签字注册会计师未能勤勉尽责的，将承担连带赔偿责任。

签字注册会计师：

中国注册会计师  
杜高强  
42010050005

中国注册会计师  
周景林  
42010050005

负责人：

石文先  
石文先

中审众环会计师事务所（特殊普通合伙）  
2024 年 07 月 22 日



## 七、评估机构声明

本公司及签字资产评估师同意沈阳机床股份有限公司在本报告书及其摘要以及其他相关披露文件中援引本公司提供的相关材料及内容，本公司及签字资产评估师已对本报告书及其摘要以及其他相关披露文件中援引的相关内容进行了审阅，确认本报告书及其摘要以及其他相关披露文件不致因上述内容而出现虚假记载、误导性陈述或重大遗漏，并对其真实性、准确性和完整性承担相应的法律责任。

如本次资产重组申请文件存在虚假记载、误导性陈述或重大遗漏，本公司未能勤勉尽责的，将承担连带赔偿责任。

签字资产评估师：

  
杨冬梅

  
赵强

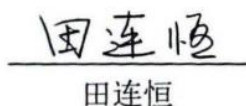
  
田连恒

  
安广大

法定代表人：

  
徐建廷

沃克森（北京）国际资产评估有限公司



2016年08月22日

## 第十七章 备查文件

### 一、备查文件

- 1、上市公司关于本次交易的董事会决议；
- 2、上市公司独立董事关于本次交易的独立意见；
- 3、上市公司关于本次交易的监事会决议；
- 4、本次重组相关协议；
- 5、中信证券出具的独立财务顾问报告；
- 6、方达律师出具的法律意见书；
- 7、中审众环会计师出具的相关审计报告及备考审阅报告；
- 8、沃克森评估出具的标的资产评估报告及评估说明；
- 9、其他与本次交易有关的重要文件。

### 二、备查地点

投资者可于下列地点查阅上述文件：

上市公司名称：沈阳机床股份有限公司

办公地址：辽宁省沈阳市经济技术开发区开发大路 17 甲 1 号

电话：86-24-25190865

传真：86-24-25190877

董事会秘书：张天右

（此页无正文，为《沈阳机床股份有限公司发行股份购买资产并募集配套资金暨关联交易报告书（草案）（修订稿）》之盖章页）

