

鹏华优质治理混合型证券投资基金  
(LOF)  
2024 年中期报告

2024 年 6 月 30 日

基金管理人：鹏华基金管理有限公司

基金托管人：中国工商银行股份有限公司

送出日期：2024 年 8 月 29 日

## § 1 重要提示及目录

### 1.1 重要提示

基金管理人的董事会、董事保证本报告所载资料不存在虚假记载、误导性陈述或重大遗漏，并对其内容的真实性、准确性和完整性承担个别及连带的法律责任。本中期报告已经三分之二以上独立董事签字同意，并由董事长签发。

基金托管人中国工商银行股份有限公司根据本基金合同规定，于 2024 年 08 月 28 日复核了本报告中的财务指标、净值表现、利润分配情况、财务会计报告、投资组合报告等内容，保证复核内容不存在虚假记载、误导性陈述或者重大遗漏。

基金管理人承诺以诚实信用、勤勉尽责的原则管理和运用基金资产，但不保证基金一定盈利。

基金的过往业绩并不代表其未来表现。投资有风险，投资者在作出投资决策前应仔细阅读本基金的招募说明书及其更新。

本报告中财务资料未经审计。

本报告期自 2024 年 01 月 01 日起至 2024 年 06 月 30 日止。

## 1.2 目录

<b>§ 1 重要提示及目录</b>	<b>2</b>
1.1 重要提示	2
1.2 目录	3
<b>§ 2 基金简介</b>	<b>5</b>
2.1 基金基本情况	5
2.2 基金产品说明	5
2.3 基金管理人和基金托管人	10
2.4 信息披露方式	10
2.5 其他相关资料	10
<b>§ 3 主要财务指标和基金净值表现</b>	<b>10</b>
3.1 主要会计数据和财务指标	10
3.2 基金净值表现	11
3.3 其他指标	13
<b>§ 4 管理人报告</b>	<b>13</b>
4.1 基金管理人及基金经理情况	13
4.2 管理人对报告期内本基金运作合规守信情况的说明	14
4.3 管理人对报告期内公平交易情况的专项说明	15
4.4 管理人对报告期内基金的投资策略和业绩表现的说明	15
4.5 管理人对宏观经济、证券市场及行业走势的简要展望	16
4.6 管理人对报告期内基金估值程序等事项的说明	18
4.7 管理人对报告期内基金利润分配情况的说明	18
4.8 报告期内管理人对本基金持有人数或基金资产净值预警情形的说明	18
<b>§ 5 托管人报告</b>	<b>19</b>
5.1 报告期内本基金托管人合规守信情况声明	19
5.2 托管人对报告期内本基金投资运作合规守信、净值计算、利润分配等情况的说明	19
5.3 托管人对本中期报告中财务信息内容的真实、准确和完整发表意见	19
<b>§ 6 半年度财务会计报告（未经审计）</b>	<b>19</b>
6.1 资产负债表	19
6.2 利润表	20
6.3 净资产变动表	22
6.4 报表附注	24
<b>§ 7 投资组合报告</b>	<b>51</b>
7.1 期末基金资产组合情况	51
7.2 报告期末按行业分类的股票投资组合	52
7.3 期末按公允价值占基金资产净值比例大小排序的所有股票投资明细	52
7.4 报告期内股票投资组合的重大变动	54
7.5 期末按债券品种分类的债券投资组合	56
7.6 期末按公允价值占基金资产净值比例大小排序的前五名债券投资明细	56
7.7 期末按公允价值占基金资产净值比例大小排序的所有资产支持证券投资明细	56

7.8	报告期末按公允价值占基金资产净值比例大小排序的前五名贵金属投资明细	56
7.9	期末按公允价值占基金资产净值比例大小排序的前五名权证投资明细	56
7.10	本基金投资股指期货的投资政策	56
7.11	报告期末本基金投资的国债期货交易情况说明	56
7.12	投资组合报告附注	56
<b>§ 8</b>	<b>基金份额持有人信息</b>	<b>57</b>
8.1	期末基金份额持有人户数及持有人结构	57
8.2	期末上市基金前十名持有人	57
8.3	期末基金管理人的从业人员持有本基金的情况	58
8.4	期末基金管理人的从业人员持有本开放式基金份额总量区间情况	58
<b>§ 9</b>	<b>开放式基金份额变动</b>	<b>59</b>
<b>§ 10</b>	<b>重大事件揭示</b>	<b>59</b>
10.1	基金份额持有人大会决议	59
10.2	基金管理人、基金托管人的专门基金托管部门的重大人事变动	59
10.3	涉及基金管理人、基金财产、基金托管业务的诉讼	60
10.4	基金投资策略的改变	60
10.5	为基金进行审计的会计师事务所情况	60
10.6	管理人、托管人及其高级管理人员受稽查或处罚等情况	60
10.7	基金租用证券公司交易单元的有关情况	60
10.8	其他重大事件	63
<b>§ 11</b>	<b>影响投资者决策的其他重要信息</b>	<b>65</b>
11.1	报告期内单一投资者持有基金份额比例达到或超过 20% 的情况	65
11.2	影响投资者决策的其他重要信息	65
<b>§ 12</b>	<b>备查文件目录</b>	<b>65</b>
12.1	备查文件目录	65
12.2	存放地点	65
12.3	查阅方式	65

## § 2 基金简介

### 2.1 基金基本情况

基金名称	鹏华优质治理混合型证券投资基金（LOF）	
基金简称	鹏华优质治理混合（LOF）	
场内简称	鹏华优质治理 LOF	
基金主代码	160611	
基金运作方式	上市契约型开放式（LOF）	
基金合同生效日	2007 年 4 月 25 日	
基金管理人	鹏华基金管理有限公司	
基金托管人	中国工商银行股份有限公司	
报告期末基金份额总额	583,001,947.37 份	
基金合同存续期	不定期	
基金份额上市的证券交易所	深圳证券交易所	
上市日期	2007 年 7 月 18 日	
下属分级基金的基金简称	鹏华优质治理混合（LOF）A	鹏华优质治理混合（LOF）C
下属分级基金的场内简称	鹏华优质治理 LOF	-
下属分级基金的交易代码	160611	019789
报告期末下属分级基金的份额总额	581,961,990.26 份	1,039,957.11 份

### 2.2 基金产品说明

投资目标	投资于具有相对完善的公司治理结构和良好成长性的优质上市公司，为基金份额持有人谋求长期、稳定的资本增值。
投资策略	<p>本基金采取“自上而下”的资产配置和“自下而上”的选股策略相结合的主动投资管理策略。</p> <p>1、整体资产配置策略 本基金主要根据宏观经济、政策环境、利率走势、市场技术指标、市场资金构成及流动性情况，运用定性和定量相结合的分析手段，对证券市场现阶段的系统性风险以及未来一段时期内各大类资产的风险和预期收益率进行分析评估，并据此制定本基金股票、债券、现金等大类资产之间的配置比例、调整原则和调整范围。</p> <p>2、行业配置策略 本基金的行业配置将以经济周期的不同阶段，不同行业或产业的发展所呈现出的差异性以及不同行业分享经济增长所呈现出的差异性作为配置的出发点，重点投资于具有竞争优势和比较竞争优势的行业。行业配置的主要步骤为：</p>

	<p>①通过以下分析，确定行业相对投资价值</p> <p>1) 宏观经济分析：分析宏观经济周期对行业发展的影响，确定宏观经济变量的变动对不同行业的影响程度；</p> <p>2) 行业景气趋势分析：立足全球视野，在深度分析和评估全球/区域行业效应后，对国内行业发展趋势和发展环境进行分析，判断行业或产品的增长前景；</p> <p>3) 优势行业的发展模式分析；</p> <p>4) 行业的财务状况分析。</p> <p>②确定行业配置比例和行业调整比例：基金经理根据对各行业投资时机的判断，结合行业研究小组的行业评估报告和行业配置建议，制定基金股票投资的行业配置策略以及行业配置的调整策略，确定基金在一定时期内的行业布局。</p> <p>3、个股选择策略</p> <p>本基金遵循“自下而上”的个股选择策略，主要投资于具有相对完善的公司治理结构和良好成长性的优质上市公司的股票。除此以外，本基金还将高度重视和跟踪那些过去基本面情况差但现在已有明显好转的上市公司股票，深入分析其基本面发生转变的根本性原因，同时采用多种价值评估办法多角度地对其进行投资价值分析，甄选出那些基本面已得到改善，同时具有潜在高盈利增长趋势的个股作为投资对象。</p> <p>本基金个股选择的步骤如下：</p> <p>（1）股票所属上市公司的治理结构评估本基金将通过定性和定量相结合的方式对股票所属上市公司的治理结构中影响公司价值较大的一系列治理机制进行综合评估，所评估的内容既包括内部治理机制，也包括外部治理机制。</p> <p>内部治理机制的评估主要考查以下四个方面：</p> <p>1) 董事会的治理机制：如董事会中独立董事的比例、公司董事长是否和公司的最高管理者（CEO）相分离、公司的最高管理者（CEO）是否控制或部分控制了董事会等；</p> <p>2) 管理层和董事会的薪酬机制：如管理层和董事会的薪酬机制和激励约束机制是否能确保管理层以股东利益最大化为目标；</p> <p>3) 股权结构：如公司主要股东的分散程度如何、股权结构是否过于集中、控股股东是否过大、企业是否拥有母公司、母公司对子公司的干预控制程度与支持力度如何、是否国有控股等；</p> <p>4) 股东权益保护条款：如公司章程等行为规范文件中是否规定重大事项须由股东大会通过；是否允许累计投票；是否为小股东质疑控股股东提供渠道等；</p> <p>5) 财务信息披露和透明度：公司管理者是否及时、充分和准确地提供及公开披露公司经营状况、财务状况和外部经营环境等相关信息。外部治理机制的评估主要考查以下两个方面：</p>
--	---

	<p>6) 企业控制权市场机制：一个活跃的企业控制权的竞争市场对有效分配资源至关重要；</p> <p>7) 法制基础和中小投资者权益保护机制：是否有比较严格的监督条例和健全的法律体系使得中小投资者的权益得到较好的保护。</p> <p>为了对上市公司的治理水平科学地、综合地进行定量评估，我公司还将借助“利华公司治理研究中心”的“上市公司治理结构综合评估系统”对上市公司的综合治理水平进行评估和排名。通过对上市公司治理结构的定性和定量评估，筛选出具有治理水平相对较高的股票，并以此作为本基金股票投资的选择对象。</p> <p>(2) 历史成长性股票筛选</p> <p>个股是否具有良好的历史成长性是本基金个股选择的重要考量因素之一。本基金将主要借助于我公司的股票历史成长性评估系统对按上述步骤筛选出来的股票的历史成长性进行评估和排名，并由此筛选出具有良好的历史成长性股票。其中历史成长性评估系统中成长性排名的方法是借鉴新华富时 600 成长指数中的有关成长性排名的方法构建的，但构建中所选取的指标却是不尽相同的 7 个指标，包括 4 个价值因子指标和 3 个成长因子指标。价值因子指标分别是净资产与市值比率 (B/P)、每股盈利/每股市价 (E/P)、年现金流/市值 (cashflow-to-price) 以及销售收入/市值 (S/P)；成长因子分别是 <math>ROE \times (1 - \text{红利支付率})</math>、过去 2 年每股收益复合增长率以及过去 2 年主营业务收入复合增长率。</p> <p>(3) 成长性股票筛选</p> <p>对按上述步骤筛选出来的股票，行业研究小组会从影响股票所属上市公司未来的成长性和持续盈利增长潜力的各个方面进行综合评估，其中“未来两年的预期主营业务收入复合增长率”以及“未来两年的预期每股收益复合增长率”将是研究员评估股票的“成长性潜力”的主要考量指标。具体而言，主要包括以下两个方面：</p> <p>1) 行业因素</p> <p>这主要从企业的市场空间、行业景气周期以及行业成长的推动力等方面加以考察，重点关注那些企业收入主要来源所在行业市场空间巨大，远未饱和，消费需求持续增长；企业所属行业处于发展期或成熟期前期，或行业正从衰退中复苏；企业所属行业的成长性对企业的盈利有明显地推动力（由于企业在市场、产品结构、技术、原料等方面的差异，行业成长对不同行业具有不同的推动力）的上市公司中的股票。</p> <p>2) 企业因素</p> <p>这主要从以下几个方面加以考虑：</p> <p>3) 规模：企业规模尚有发展潜力，未来成长空间巨大；</p> <p>4) 产能：企业可加大投入，不断扩大产能，并有配套的销售能力和市场空间；</p> <p>5) 创新：包括技术创新、产品创新、制度创新和管理创新企</p>
--	--

	<p>业。企业创新投入较大、创新能力较强，新产品、高技术含量产品的收入比例不断提高；</p> <p>6) 竞争优势：相比竞争对手而言，企业有难以模仿的竞争优势，如在资源、技术、人才、销售网络等方面的优势等，借此优势，企业可不断提高市场占有率；</p> <p>7) 管理：企业内部具有较大的可挖掘潜力，可通过提高管理水平，降低成本；</p> <p>8) 购并：企业内部有潜在发生重组、购并的可能性或机会，重组、购并后可极大地提升企业的盈利能力，且购并实现的可能性较大。</p> <p>(4) 股票的价值评估</p> <p>本基金对按上述步骤筛选出来的股票将进一步地进行价值评估。针对不同的股票其所属行业特点的不同，本基金将采取不同的股票估值模型，同时本基金将立足全球视野，在综合考虑股票历史的、国内的、国外的估值水平的基础上，对企业进行相对价值评估，甄选价值相对低估的个股作为本基金的投资对象。</p> <p>(5) 存托凭证投资策略</p> <p>本基金将根据本基金的投资目标和股票投资策略，基于对基础证券投资价值的深入研究判断，进行存托凭证的投资。</p> <p>4、债券投资策略</p> <p>本基金的债券投资采用久期控制下的主动投资策略，本着风险收益匹配最优、兼顾流动性的原则确定债券各类属资产的配置比例。在个券选择上，本基金综合运用利率预期、收益率曲线估值、信用等级分析、流动性评估等方法来评估个券的投资价值。</p> <p>5、权证投资策略</p> <p>本基金将权证看作是辅助性投资工具，其投资原则为有利于基金资产增值，有利于加强基金风险控制。</p> <p>本基金在权证投资中将对权证标的证券的基本面进行研究，同时综合考虑权证定价模型、市场供求关系、交易制度设计等多种因素对权证进行定价，主要运用的投资策略为：杠杆交易策略、对冲保底组合投资策略、保底套利组合投资策略、买入跨式投资策略、Delta 对冲策略等。</p> <p>6、投资决策程序</p> <p>(1) 决策依据</p> <p>(a) 国家有关法律、法规和本基金合同的有关规定；</p> <p>(b) 国家宏观经济环境及其对证券市场的影响；</p> <p>(c) 货币政策的变化；</p> <p>(d) 利率走势与通货膨胀预期；</p> <p>(e) 地区及行业发展状况；</p>
--	--



	<p>(f) 上市公司价值发现；</p> <p>(g) 国内及国际著名研究机构的研究报告。</p> <p>(2) 决策程序</p> <p>本基金的投资主要参照以下流程进行运作，在有效控制投资风险的前提下，</p> <p>为基金份额持有人谋求长期、稳定的资本增值：</p> <p>(a) 行业研究小组研究人员通过自身研究以及借助外部研究机构的研究成果，形成宏观、策略方面的研究报告，为基金资产配置提供决策支持。</p> <p>(b) 投资决策委员会依照基金经理提供的投资组合建议书审定投资原则与方向，即确定股票、债券和现金等大类资产之间的配置比例。</p> <p>(c) 金融工程部借助公司的《上市公司治理结构综合评估系统》定期或不定期地提交上市公司治理结构综合评估的数量化分析报告，同时借助公司的《股票成长性评估系统》定期提交有关股票成长性的数量化分析报告，作为决策支持。</p> <p>(d) 行业研究员通过个股的财务评级、所处行业的定位分析、市场和经济环境分析等途径，对上市公司成长性和盈利性以及投资价值的各个方面进行综合评估，自下而上地筛选出具有相对完善的公司治理结构和良好成长性的优质上市公司，并以此作为本基金股票投资的备选股票。</p> <p>(e) 本基金的行业配置以行业景气预测为基础，结合对产业政策、行业相关特征指标和财务指标的分析，对行业进行综合评价，行业研究小组将定期提交行业景气预测报告和行业配置建议。</p> <p>(f) 基金经理及助理依据行业研究小组的投资建议报告，再结合自己对市场时机的判断，确定行业配置比例以及个股权重，构建股票投资组合，再通过 Barra Aegis 风险管理系统的优化分析以及基金经理小组的判断对组合作进一步的调整优化。</p> <p>(g) 固定收益小组与基金经理在充分考虑基金投资的安全性和基金资产的高流动性的前提下，构建债券组合。</p> <p>(h) 交易室按有关交易规则执行交易指令，并将有关信息反馈给基金经理。</p> <p>(i) 金融工程研究部负责对基金持仓的品种进行风险监控、风险预警以及投资业绩评估。</p> <p>(j) 金融工程研究部绩效评估研究员定期为投资决策委员会、投资总监、基金经理提供基金业绩评估报告，基金经理对于投资决策委员会和风险管理人員认为具有较大风险的投资品种拟定改进方案，并必须在规定的时间内调整投资组合。</p> <p>(k) 监察稽核部对投资流程的合法合规性进行监控。</p>
<p>业绩比较基准</p>	<p>沪深 300 指数收益率×75%+中证综合债指数收益率×25%</p>
<p>风险收益特征</p>	<p>本基金属于混合型基金，其预期的风险和收益高于货币型基金、债券基金，低于股票型基金，为证券投资基金中具有中高风险、中高收益的投资品种。</p>

注：无。

## 2.3 基金管理人和基金托管人

项目		基金管理人	基金托管人
名称		鹏华基金管理有限公司	中国工商银行股份有限公司
信息披露 负责人	姓名	高永杰	郭明
	联系电话	0755-81395402	(010) 66105799
	电子邮箱	xxpl@phfund.com.cn	custody@icbc.com.cn
客户服务电话		4006788999	95588
传真		0755-82021126	(010) 66105798
注册地址		深圳市福田区福华三路 168 号深圳国际商会中心第 43 楼	北京市西城区复兴门内大街 55 号
办公地址		深圳市福田区福华三路 168 号深圳国际商会中心第 43 楼	北京市西城区复兴门内大街 55 号
邮政编码		518048	100140
法定代表人		张纳沙	廖林

## 2.4 信息披露方式

本基金选定的信息披露报纸名称	《上海证券报》
登载基金中期报告正文的管理人互联网网址	<a href="http://www.phfund.com.cn">http://www.phfund.com.cn</a>
基金中期报告备置地点	深圳市福田区福华三路 168 号深圳国际商会中心第 43 层鹏华基金管理有限公司

## 2.5 其他相关资料

项目	名称	办公地址
注册登记机构	中国证券登记结算有限责任公司	北京市西城区太平桥大街 17 号

# § 3 主要财务指标和基金净值表现

## 3.1 主要会计数据和财务指标

金额单位：人民币元

3.1.1 期间数 据和指标	报告期(2024 年 1 月 1 日-2024 年 6 月 30 日)	
	鹏华优质治理混合（LOF）A	鹏华优质治理混合（LOF）C
本期已实现收益	-51,316,499.70	-45,221.90
本期利润	-93,442,547.41	-84,348.14
加权平均基金份额 本期利润	-0.1587	-0.1356
本期加权平均净 值利润率	-16.75%	-14.95%

本期基金份额净值增长率	-15.43%	-15.84%
3.1.2 期末数据和指标	报告期末 (2024 年 6 月 30 日)	
期末可供分配利润	-75,544,695.31	-181,361.08
期末可供分配基金份额利润	-0.1298	-0.1744
期末基金资产净值	506,417,294.95	858,596.03
期末基金份额净值	0.8702	0.8256
3.1.3 累计期末指标	报告期末 (2024 年 6 月 30 日)	
基金份额累计净值增长率	12.69%	-17.44%

注：(1) 本期已实现收益指基金本期利息收入、投资收益、其他收入（不含公允价值变动收益）扣除相关费用和信用减值损失后的余额，本期利润为本期已实现收益加上本期公允价值变动收益等未实现收益。

(2) 所述基金业绩指标不包括持有人认购或交易基金的各项费用（例如，开放式基金的申购赎回费、基金转换费等），计入费用后实际收益水平要低于所列数字。

(3) 期末可供分配利润，采用期末资产负债表中未分配利润期末余额和未分配利润中已实现部分的期末余额的孰低数。表中的“期末”均指报告期最后一日，即 6 月 30 日，无论该日是否为开放日或交易所的交易日。

### 3.2 基金净值表现

#### 3.2.1 基金份额净值增长率及其与同期业绩比较基准收益率的比较

鹏华优质治理混合 (LOF) A

阶段	份额净值增长率①	份额净值增长率标准差②	业绩比较基准收益率③	业绩比较基准收益率标准差④	①-③	②-④
过去一个月	-10.49%	1.17%	-2.27%	0.36%	-8.22%	0.81%
过去三个月	-9.73%	1.19%	-1.15%	0.56%	-8.58%	0.63%
过去六个月	-15.43%	1.51%	1.72%	0.67%	-17.15%	0.84%

过去一年	-22.79%	1.26%	-6.01%	0.65%	- 16.78%	0.61%
过去三年	-44.82%	1.12%	-23.22%	0.78%	- 21.60%	0.34%
自基金合同生效 起至今	12.69%	1.47%	24.88%	1.21%	- 12.19%	0.26%

鹏华优质治理混合 (LOF) C

阶段	份额净值 增长率①	份额净值 增长率标 准差②	业绩比较 基准收益 率③	业绩比较基准 收益率标准 差④	①-③	②-④
过去一个月	-10.53%	1.17%	-2.27%	0.36%	-8.26%	0.81%
过去三个月	-9.87%	1.18%	-1.15%	0.56%	-8.72%	0.62%
过去六个月	-15.84%	1.50%	1.72%	0.67%	- 17.56%	0.83%
自基金合同生效 起至今	-17.44%	1.37%	-1.12%	0.65%	- 16.32%	0.72%

注：业绩比较基准=沪深 300 指数收益率×75%+中证综合债指数收益率×25%

### 3.2.2 自基金合同生效以来基金份额累计净值增长率变动及其与同期业绩比较基准收益率变动的比较

鹏华优质治理混合 (LOF) A 累计净值增长率与同期业绩比较基准收益率的历史走势对比图

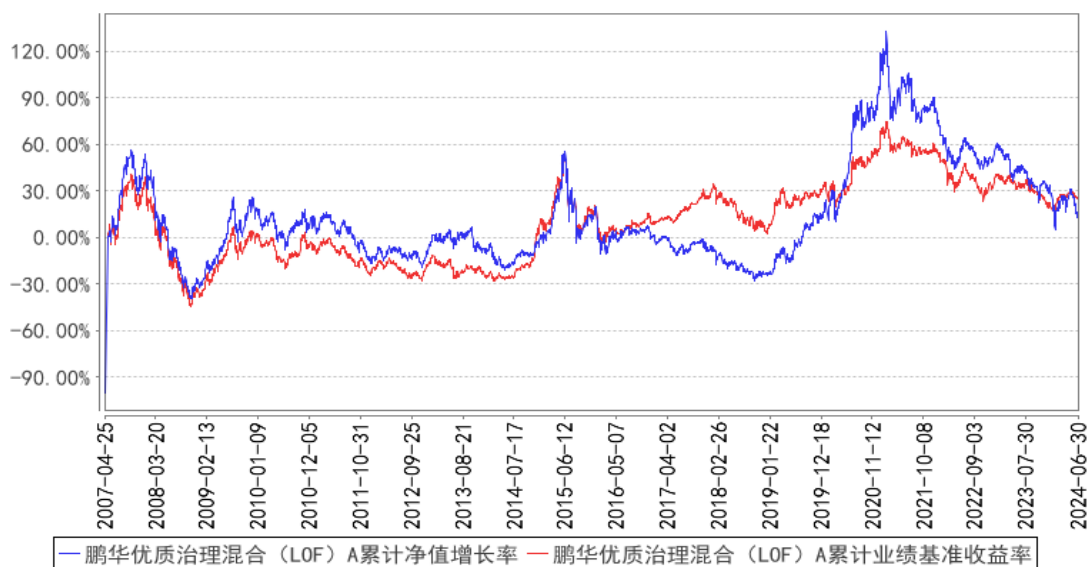

鹏华优质治理混合 (LOF) C 累计净值增长率与同期业绩比较基准收益率的历史走势对比图

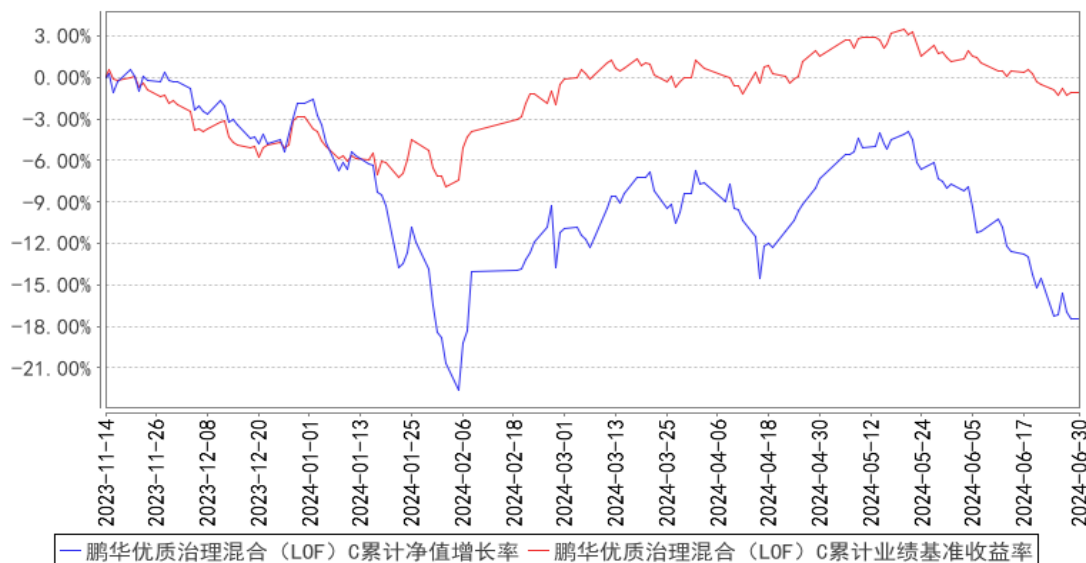

注：1、本基金基金合同于 2007 年 04 月 25 日生效。2、截至建仓期结束，本基金的各项投资比例已达到基金合同中规定的各项比例。

### 3.3 其他指标

注：无。

## § 4 管理人报告

### 4.1 基金管理人及基金经理情况

#### 4.1.1 基金管理人及其管理基金的经验

鹏华基金管理有限公司成立于 1998 年 12 月 22 日，业务范围包括基金募集、基金销售、资产管理及中国证监会许可的其他业务。截至本报告期末，公司股东由国信证券股份有限公司、意大利欧利盛资本资产管理股份公司 (Eurizon Capital SGR S.p.A.)、深圳市北融信投资发展有限公司组成，公司性质为中外合资企业，公司注册资本 15,000 万元人民币。截至本报告期末，公司资产管理总规模达到 12,020 亿元 (联接基金不折算，不含投顾)，公司管理着 324 只公募基金、13 只全国社保投资组合、8 只基本养老保险投资组合。经过 20 余年投资管理基金，在基金投资、风险控制等方面积累了丰富经验。

#### 4.1.2 基金经理 (或基金经理小组) 及基金经理助理简介

姓名	职务	任本基金的基金经理 (助理) 期限		证券从业年限	说明
		任职日期	离任日期		
张鹏	基金经理	2023-04-15	2024-04-27	11 年	张鹏先生, 国籍中国, 金融学硕士, 11 年证券从业经验。曾任鹏华基金管理有限公司

					司研究部助理研究员、研究员，中欧基金管理有限公司研究部研究员，自 2017 年任鹏华基金管理有限公司研究部高级研究员、基金经理助理/研究员，现担任权益投资二部基金经理。2021 年 08 月至今担任鹏华策略回报灵活配置混合型证券投资基金基金经理，2021 年 08 月至今担任鹏华价值精选股票型证券投资基金基金经理，2023 年 01 月至今担任鹏华价值共赢两年持有期混合型证券投资基金基金经理，2023 年 03 月至 2024 年 04 月担任鹏华产业精选灵活配置混合型证券投资基金基金经理，2023 年 04 月至 2024 年 04 月担任鹏华优质治理混合型证券投资基金（LOF）基金经理，2024 年 04 月至今担任鹏华致远成长混合型证券投资基金基金经理，张鹏先生具备基金从业资格。本报告期内本基金基金经理发生变动，张鹏不再担任本基金基金经理。
陈金伟	基金经理	2023-11-09	-	10 年	陈金伟先生，国籍中国，经济学硕士，10 年证券从业经验。曾任中国人寿资产管理公司研究员，宝盈基金管理有限公司基金经理。自 2023 年 4 月加盟鹏华基金管理有限公司，现担任权益投资二部副总监/基金经理。2023 年 11 月至今担任鹏华产业精选灵活配置混合型证券投资基金基金经理，2023 年 11 月至今担任鹏华优质治理混合型证券投资基金（LOF）基金经理，陈金伟先生具备基金从业资格。本报告期内本基金基金经理发生变动，张鹏不再担任本基金基金经理。

注：1. 任职日期和离任日期均指公司作出决定后正式对外公告之日；担任新成立基金基金经理的，任职日期为基金合同生效日。2. 证券从业的含义遵从行业协会关于从业人员资格管理办法的相关规定。

#### 4.1.3 期末兼任私募资产管理计划投资经理的基金经理同时管理的产品情况

注：无。

#### 4.2 管理人对报告期内本基金运作合规守信情况的说明

报告期内，本基金管理人严格遵守《证券投资基金法》等法律法规、中国证监会的有关规定以及基金合同的约定，本着诚实守信、勤勉尽责的原则管理和运作基金资产，在严格控制风险的基础上，为基金份额持有人谋求最大利益。本报告期内，本基金运作合规，不存在违反基金合同

和损害基金份额持有人利益的行为。

### 4.3 管理人对报告期内公平交易情况的专项说明

#### 4.3.1 公平交易制度的执行情况

报告期内，本基金管理人严格执行公平交易制度，确保不同投资组合在研究、交易、分配等各环节得到公平对待。公司对不同投资组合在不同时间窗口下（日内、3日内、5日内）的同向交易价差进行专项分析，未发现不公平对待各组合或组合间相互利益输送的情况。

#### 4.3.2 异常交易行为的专项说明

报告期内，本基金未发生违法违规且对基金财产造成损失的异常交易行为。本报告期内未发生基金管理人管理的所有投资组合参与的交易所公开竞价同日反向交易成交较少的单边交易量超过该证券当日成交量的 5% 的情况。

### 4.4 管理人对报告期内基金的投资策略和业绩表现的说明

#### 4.4.1 报告期内基金投资策略和运作分析

绝大部分基于基本面的投资大体可以分为三个要素：估值、景气度、公司质地。对应的是深度价值策略、趋势（产业趋势）投资、以及成长投资策略，假设每个投资者总共有 100 分，需要将 100 分分配给这三个要素。极度看重产业趋势的投资者，会把大部分分数给产业趋势，选出来的标的多属于新兴行业；深度价值投资者会特别看重估值的重要性；成长投资策略会特别强调好生意好公司、长坡厚雪的重要性。从我们的角度，我们愿意把 50 分给好公司，40 分给低估值，10 分给产业趋势。

首先，我们是成长股投资，投资的是扩张的行业和公司，并且我们相信优秀公司的力量，只不过我们对于优秀公司的定义不限于核心资产，所有治理结构完善，对小股东相对友好、在细分行业内具有竞争力，行业天花板没有见顶并且持续扩张的公司都在我们的选股范围中。

其次，我们比较看重估值的重要性，估值的重要性在于即使判断出现失误，损失也是有限的，高估值意味着苛刻的假设，这些假设在长时间看来未必是能够实现的，尤其是时间越长，看错的可能性就越大，我们比较看重估值也是认识到自身研究的局限性，接受自己的不完美。

再次，我们认同产业趋势的价值，产业趋势意味着增量市场空间，在增量市场下，企业更有可能实现扩张避免陷入内卷，但产业趋势确定性不等同于公司的确定性，尤其是确定的产业趋势会带来确定的供给增加，确定的供给增加会冲击现有公司的确定性，因此我们把产业趋势放在相对靠后的位置。

以上三者是有顺序的，我们的顺序是好公司、低估值、产业趋势，分配权重是 50%，40%，10%。

此外，我们提供的是一个基于 A 股（部分产品包含 H 股）的主观多头策略投资工具，我们的

选股策略可以概括为“低估值成长”，我们的产品包含两点假设：1. 世界会越来越好；2. 资本市场长期能够反映企业内在价值。这两个假设我们不去质疑，而基于这两个假设带来的短期波动我们也不试图去避免。我们认为长期看，持有权益资产好于持有现金，因此除了在极端情况下，我们很少做仓位方面的择时，而是把精力花在行业与公司的调研上面。

上半年我们表现不佳，归因来看，行业角度，我们大幅超配了医药，而医药是上半年表现最差的行业之一。风格角度，我们持仓的小盘成长类公司偏多，在几次小盘股大幅下跌中，我们波动较大。

#### 4.4.2 报告期内基金的业绩表现

截至本报告期末，本报告期 A 类份额净值增长率为-15.43%，同期业绩比较基准增长率为 1.72%；C 类份额净值增长率为-15.84%，同期业绩比较基准增长率为 1.72%。

#### 4.5 管理人对宏观经济、证券市场及行业走势的简要展望

回顾 2024 年上半年，涨幅靠前的行业主要集中在高股息相关行业，成长的少数亮点集中在出海。涨幅前十行业可以概括为红利+外需（也包括海外科技映射），而内需相关的成长行业普遍表现不佳。割裂的市场反应出当下的主流叙事：企业再投资或已经无法实现有效增长，市场长期信心不足，认为 ROE 不可持续，尤其是内需相关行业，所以企业只有两种选择，要么出海，要么分红。

对于高股息类资产，我们在一季报中已有过表述，在此不再赘述，我们主要有两个判断：1. 我们不认为单纯的红利投资会成为 A 股市场的长期主流。2. 红利本身谈不上高估还是低估，主要是机会成本问题，随着红利股的不断上涨和成长股的无差异下跌，我们认为作为主动权益类公募基金产品，当下买入红利资产的机会成本非常高。更加重视股东回报是大势所趋，但是股东回报不仅仅等同于分红收益，尤其是相当一部分红利类股票，长期的盈利其实并不稳定，如果说几年前我们将成长股的盈利增长不断线性外推是低估了未来的不确定性，当下我们寄希望于很多被我们贴上红利标签的公司，盈利和分红意愿能长期稳定，我认为同样是低估了未来的不确定性。

对于出海相关的行业，我们是较早研究这方面问题的，但是参与程度有限。对于很多行业，不出海没有出路，但是出海是否意味着坦途，是不是仅仅依靠所谓中国制造优势就可以降维打击？我们认为无论是出口发达国家的地缘政治和文化认同还是出口发展中国家的自身发展潜力和政策稳定性角度，大部分出海公司的长期成长可见度并没有那么高，我们认为当下国内企业出海和 90 年代日本企业出海，国际环境差异较大，能通过出海受益的公司比例会相对有限。相对而言，出海发展中国家的资本品情况略好。从操作角度，我们认为投资出海公司能否赚到钱有四个必要条件：

1. 我们对于企业竞争力的理解是否有优势？2. 我们对于海外中观行业的跟踪是否足够前瞻？3.



我们对于宏观的理解是否足够深刻？4. 我们是否足够有耐心？我们发现我们偶尔可以做到 1 和 4，对于 2 和 3，我们认为做不到，因此对于出海，我们保持关注但暂时维持谨慎态度。我们认为出海是未来很长一段时间的重要研究课题，但是对于我们自身来说还需要提升认知。

另一方面，我们认为市场对内需的偏见孕育着巨大的机会，我们认为内需的结构性亮点并不少，而市场对于内需的一致性悲观，提供了很好的价格。

#### 1. 我们非常看好医药：

（1）我们非常看好院外需求：市场认为居民收入预期下降会压制消费属性的院外需求，但是我们认为，首先从量的角度，60-70 年代婴儿潮出生的人口会在未来十年陆续进入老年，相关的医疗需求是刚性需求，医疗相关消费的比例也必然会提升。其次从市场担心的消费能力角度，即将进入老年的群体，是深度受益于时代发展红利（改革开放红利、地产红利、WTO 红利等）的群体，且他们的主要收入来源退休金是相对刚性的，在内需中，如果说收入预期下降会影响消费行为，那么老年群体的收入来源是最稳定的，而随着这一群体人数的增长，这些行业的需求会有明显的增长。因此我们看好院外受益于老龄化的子行业，包括家用医疗器械、中药以及药店，以消费视角看，这些公司具有难得的可预期的需求增长，而部分行业龙头公司已经体现出比较突出的竞争优势。

（2）我们非常看好上游制造属性的公司：包括周期见底的原料药、以制造业视角看严重低估且部分还具有较大进口替代空间的低值耗材、主业景气度下行但是反而带来很大并购整合空间的生命科学上游等。这些公司普遍需求增长稳定，全球竞争优势突出，同时估值非常低。

（3）院内需求涉及和政策的博弈，我们要承认，因为自身局限性，对于技术和政策的理解和跟踪存在天然的劣势，但是我们对政策鼓励的创新药和创新器械会保持学习和关注。即使是和政策博弈的领域，我们也不悲观。首先，医药是委托代理模型，使用和支付分离，存在信息差，即使是最标准的药品，我们认为也不应该理解成标准化的消费品，更不用说器械和服务，这种信息不对称意味无论何种政策，行业整体都存在天然的超额盈利。其次，药品企业和器械企业都承担了创新风险，理应有相应的超额利润，从商业模式角度，医药相比其他行业仍然优势突出。再次，即使是市场担心院内会出现通缩风险的方向我们也没那么悲观，通缩的行业并不代表没有投资机会，比如制造业天然就是通缩的，而医药行业自带供给创造需求的属性使得即使是通缩的行业也不会过度内卷。

（4）我们与很多医药同行交流发现，医药行业的很多担忧其实只是没有以前那么好，但是从供需两侧，仍然优于大部分行业，横向比较优势仍然突出，但是估值水平更低。我们很少在单一行业

集中很大仓位，但是医药确实是我们能看到的非常稀缺的方向，这个行业有最大比例的没有躺平的公司，更刚性的需求，更好的商业模式，同时估值也很低。

2. 我们看好消费中的性价比消费、银发经济、养殖链条及一小部分对长期定价不充分的消费行业龙头。

展望未来一年左右时间，我们对于绝对收益和相对收益都非常乐观。这是综合考虑我们持仓公司所处盈利周期位置、长期成长性和估值水平，做出的判断。在未来的时间里我们将会更加努力，争取为投资者创造满意的收益。

#### 4.6 管理人对报告期内基金估值程序等事项的说明

本基金管理人按照企业会计准则、中国证监会相关规定、中国证券投资基金业协会相关指引和基金合同关于估值的约定，对基金所持有的投资品种进行估值。本基金管理人已制定基金估值和份额净值计价的业务管理制度，明确基金估值的程序和技术。

本基金管理人使用可靠的估值业务系统，估值人员熟悉各类投资品种的估值原则和具体估值程序。估值流程中包含风险监测、控制和报告机制。本基金托管人根据法律法规要求履行估值及净值计算的复核责任。本基金管理人设有估值委员会，由登记结算部、风控管理部、监察稽核部、各投资部门、研究部门负责人、基金经理等成员组成，估值委员会成员具有多年的证券、基金从业经验，熟悉相关法律法规，具备投资、研究、风险管理、法律合规和基金估值运作等方面的专业能力。基金经理可与估值委员会成员共同商定估值原则和政策，但不参与日常估值的执行。

基金管理人改变估值技术，导致基金资产净值发生重大变化的，对所采用的相关估值技术、假设及输入值的适当性咨询会计师事务所的专业意见。

本报告期内，参与估值流程各方之间无重大利益冲突。

本基金管理人已与第三方定价服务机构签署服务协议，由其按约定提供相关参考数据。

#### 4.7 管理人对报告期内基金利润分配情况的说明

1、截止本报告期末，鹏华优质治理混合（LOF）A 期末可供分配利润为-75,544,695.31 元，期末基金份额净值 0.8702 元，不符合利润分配条件；鹏华优质治理混合（LOF）C 期末可供分配利润为-181,361.08 元，期末基金份额净值 0.8256 元，不符合利润分配条件。

2、本基金本报告期内未进行利润分配。

#### 4.8 报告期内管理人对本基金持有人数或基金资产净值预警情形的说明

无。

## § 5 托管人报告

### 5.1 报告期内本基金托管人遵规守信情况声明

本报告期内，本基金托管人在对本基金的托管过程中，严格遵守《证券投资基金法》及其他法律法规和基金合同的有关规定，不存在任何损害基金份额持有人利益的行为，完全尽职尽责地履行了基金托管人应尽的义务。

### 5.2 托管人对报告期内本基金投资运作遵规守信、净值计算、利润分配等情况的说明

本报告期内，本基金的管理人——鹏华基金管理有限公司在本基金的投资运作、基金资产净值计算、基金份额申购赎回价格计算、基金费用开支等问题上，托管人未发现损害基金份额持有人利益的行为。

### 5.3 托管人对本中期报告中财务信息等内容的真实、准确和完整发表意见

本托管人依法对鹏华基金管理有限公司编制和披露的本基金 2024 年中期报告中财务指标、净值表现、利润分配情况、财务会计报告、投资组合报告等内容进行了核查，以上内容真实、准确和完整。

## § 6 半年度财务会计报告（未经审计）

### 6.1 资产负债表

会计主体：鹏华优质治理混合型证券投资基金（LOF）

报告截止日：2024 年 6 月 30 日

单位：人民币元

资产	附注号	本期末 2024 年 6 月 30 日	上年度末 2023 年 12 月 31 日
<b>资产：</b>			
货币资金	6.4.7.1	27,189,227.12	34,449,997.94
结算备付金		905,295.00	836,916.95
存出保证金		110,888.93	170,842.97
交易性金融资产	6.4.7.2	480,749,828.95	578,869,146.79
其中：股票投资		480,749,828.95	578,868,024.57
基金投资		-	-
债券投资		-	1,122.22
资产支持证券投资		-	-
贵金属投资		-	-
其他投资		-	-
衍生金融资产	6.4.7.3	-	-
买入返售金融资产	6.4.7.4	-	-

债权投资	6.4.7.5	-	-
其中：债券投资		-	-
资产支持证券投资		-	-
其他投资		-	-
其他债权投资	6.4.7.6	-	-
其他权益工具投资	6.4.7.7	-	-
应收清算款		5,127,202.45	871,409.39
应收股利		-	-
应收申购款		18,013.79	9,783.77
递延所得税资产		-	-
其他资产	6.4.7.8	-	-
资产总计		514,100,456.24	615,208,097.81
<b>负债和净资产</b>	<b>附注号</b>	<b>本期末 2024年6月30日</b>	<b>上年度末 2023年12月31日</b>
<b>负 债：</b>			
短期借款		-	-
交易性金融负债		-	-
衍生金融负债	6.4.7.3	-	-
卖出回购金融资产款		-	-
应付清算款		5,125,066.48	2,085,731.58
应付赎回款		130,998.99	135,226.73
应付管理人报酬		529,338.37	617,042.30
应付托管费		88,223.07	102,840.37
应付销售服务费		443.02	1.92
应付投资顾问费		-	-
应交税费		-	0.02
应付利润		-	-
递延所得税负债		-	-
其他负债	6.4.7.9	950,495.33	772,900.12
负债合计		6,824,565.26	3,713,743.04
<b>净资产：</b>			
实收基金	6.4.7.10	583,001,947.37	594,301,351.48
其他综合收益	6.4.7.11	-	-
未分配利润	6.4.7.12	-75,726,056.39	17,193,003.29
净资产合计		507,275,890.98	611,494,354.77
负债和净资产总计		514,100,456.24	615,208,097.81

注：报告截止日 2024 年 06 月 30 日，基金份额总额为 583,001,947.37 份，其中鹏华优质治理混合（LOF）A 基金份额总额为 581,961,990.26 份，基金份额净值 0.8702 元；鹏华优质治理混合（LOF）C 基金份额总额为 1,039,957.11 份，基金份额净值 0.8256 元。

## 6.2 利润表

会计主体：鹏华优质治理混合型证券投资基金（LOF）

本报告期：2024 年 1 月 1 日至 2024 年 6 月 30 日

单位：人民币元

项目	附注号	本期 2024 年 1 月 1 日至 2024 年 6 月 30 日	上年度可比期间 2023 年 1 月 1 日至 2023 年 6 月 30 日
<b>一、营业总收入</b>		-89,522,769.22	-11,413,248.48
1. 利息收入		61,892.63	759,266.74
其中：存款利息收入	6.4.7.13	61,892.63	311,028.35
债券利息收入		-	-
资产支持证券利息收入		-	-
买入返售金融资产收入		-	448,238.39
其他利息收入		-	-
2. 投资收益（损失以“-”填列）		-47,425,348.91	31,207,634.67
其中：股票投资收益	6.4.7.14	-52,899,997.90	25,750,780.30
基金投资收益		-	-
债券投资收益	6.4.7.15	221.06	232.21
资产支持证券投资	6.4.7.16	-	-
贵金属投资收益	6.4.7.17	-	-
衍生工具收益	6.4.7.18	-	-
股利收益	6.4.7.19	5,474,427.93	5,456,622.16
以摊余成本计量的金融资产终止确认产生的收益		-	-
其他投资收益		-	-
3. 公允价值变动收益（损失以“-”号填列）	6.4.7.20	-42,165,173.95	-43,383,394.67
4. 汇兑收益（损失以“-”号填列）		-	-
5. 其他收入（损失以“-”号填列）	6.4.7.21	5,861.01	3,244.78
<b>减：二、营业总支出</b>		4,004,126.33	6,367,958.43
1. 管理人报酬	6.4.10.2.1	3,329,090.01	5,356,925.68
其中：暂估管理人报酬		-	-
2. 托管费	6.4.10.2.2	554,848.39	892,820.94
3. 销售服务费	6.4.10.2.3	1,653.03	-
4. 投资顾问费		-	-
5. 利息支出		-	-

其中：卖出回购金融资产支出		-	-
6. 信用减值损失	6.4.7.22	-	-
7. 税金及附加		-	0.86
8. 其他费用	6.4.7.23	118,534.90	118,210.95
<b>三、利润总额（亏损总额以“-”号填列）</b>		-93,526,895.55	-17,781,206.91
减：所得税费用		-	-
<b>四、净利润（净亏损以“-”号填列）</b>		-93,526,895.55	-17,781,206.91
<b>五、其他综合收益的税后净额</b>		-	-
<b>六、综合收益总额</b>		-93,526,895.55	-17,781,206.91

### 6.3 净资产变动表

会计主体：鹏华优质治理混合型证券投资基金（LOF）

本报告期：2024 年 1 月 1 日至 2024 年 6 月 30 日

单位：人民币元

项目	本期 2024 年 1 月 1 日至 2024 年 6 月 30 日			
	实收基金	其他综合收益	未分配利润	净资产合计
一、上期期末净资产	594,301,351.48	-	17,193,003.29	611,494,354.77
加：会计政策变更	-	-	-	-
前期差错更正	-	-	-	-
其他	-	-	-	-
二、本期期初净资产	594,301,351.48	-	17,193,003.29	611,494,354.77
三、本期增减变动额(减少以“-”号填列)	-11,299,404.11	-	-92,919,059.68	-104,218,463.79
（一）、综合收益总额	-	-	-93,526,895.55	-93,526,895.55
（二）、本期基金份额交易产生的净资产变动数（净资产减少以“-”号填列）	-11,299,404.11	-	607,835.87	-10,691,568.24
其中：1. 基金申购款	4,404,150.16	-	-348,472.24	4,055,677.92
2. 基金赎回	-15,703,554.27	-	956,308.11	-14,747,246.16

回款				
(三)、本期向基金份额持有人分配利润产生的净资产变动(净资产减少以“-”号填列)	-	-	-	-
(四)、其他综合收益结转留存收益	-	-	-	-
四、本期期末净资产	583,001,947.37	-	-75,726,056.39	507,275,890.98
项目	上年度可比期间 2023年1月1日至2023年6月30日			
	实收基金	其他综合收益	未分配利润	净资产合计
一、上期期末净资产	606,714,359.22	-	100,279,323.79	706,993,683.01
加：会计政策变更	-	-	-	-
前期差错更正	-	-	-	-
其他	-	-	-	-
二、本期期初净资产	606,714,359.22	-	100,279,323.79	706,993,683.01
三、本期增减变动额(减少以“-”号填列)	144,396,900.05	-	-5,208,537.78	139,188,362.27
(一)、综合收益总额	-	-	-17,781,206.91	-17,781,206.91
(二)、本期基金份额交易产生的净资产变动数(净资产减少以“-”号填列)	144,396,900.05	-	12,572,669.13	156,969,569.18
其中：1. 基金申购款	163,153,765.69	-	15,705,397.34	178,859,163.03
2. 基金赎回款	-18,756,865.64	-	-3,132,728.21	-21,889,593.85
(三)、本期向基金份额持有人分配利润产生的净资产变动(净资产减少以“-”号填列)	-	-	-	-

(四)、其他综合收益结转留存收益	-	-	-	-
四、本期期末净资产	751,111,259.27	-	95,070,786.01	846,182,045.28

报表附注为财务报表的组成部分。

本报告 6.1 至 6.4 财务报表由下列负责人签署：

<u>邓召明</u>	<u>聂连杰</u>	<u>郝文高</u>
基金管理人负责人	主管会计工作负责人	会计机构负责人

## 6.4 报表附注

### 6.4.1 基金基本情况

鹏华优质治理混合型证券投资基金 (LOF) (以下简称“本基金”)由普润证券投资基金及普华证券投资基金转型而成。根据原普润证券投资基金 (“普润基金”)基金份额持有人大会审议通过的《关于普润证券投资基金转换基金运作方式有关事项的议案》和原普华证券投资基金 (“普华基金”)基金份额持有人大会审议通过的《关于普华证券投资基金转换基金运作方式有关事项的议案》，并经中国证券监督管理委员会(以下简称“中国证监会”)证监基金字[2007]100号《关于核准普润证券投资基金基金份额持有人大会的批复》、证监基金字[2007]101号《关于核准普华证券投资基金基金份额持有人大会的批复》及上海证券交易所上证债字[2007]25号《关于终止普润证券投资基金上市的决定》、深圳证券交易所深证复[2007]22号《关于同意普华证券投资基金终止上市并转型为上市开放式基金的批复》的同意，基金普润及基金普华于2007年4月25日终止上市。原《普润证券投资基金基金合同》及原《普华证券投资基金基金合同》于终止上市日起失效，《鹏华优质治理混合型证券投资基金 (LOF) 基金合同》于同日起生效。原普润证券投资基金及原普华证券投资基金于2007年5月15日并入鹏华优质治理混合型证券投资基金，进行资产合并。原基金普润及原基金普华在5月14日基金份额转换基准日经审计的基金净值分别为1,295,520,211.38元和1,204,163,435.07元，原基金普润及原基金普华已将所实现的全部收益在5月14日转换基准日转换成基金份额。基金普润转换比例为1:2.5910404，基金普华转换比例为1:2.4083268。本基金自2007年5月8日至2007年5月9日期间进行集中申购，集中申购资金不包括利息为9,382,669,143.08元，折合9,382,669,143.08份基金份额，申购资金在集中申购期产生的利息为1,571,880.73元，折合1,571,608.08份基金份额，折算差额272.65元计入基金资产，经安永华明会计师事务所有限公司安永华明(2007)验字第60468989\_H01号验资报告予以验证，并已向中



国证监会备案。鹏华治理基金的运作方式为上市契约型开放式，存续期限不定。鹏华治理基金的基金管理人为鹏华基金管理有限公司，基金托管人为中国工商银行股份有限公司。

#### 6.4.2 会计报表的编制基础

本基金的财务报表按照财政部颁布的《企业会计准则—基本准则》、各项具体会计准则及相关规定（以下合称“企业会计准则”）、《资产管理产品相关会计处理规定》（财会[2022]14号）、中国证监会颁布的《证券投资基金信息披露XBRL模板第3号〈年度报告和中期报告〉》、中国证券投资基金业协会（以下简称“中国基金业协会”）颁布的《证券投资基金会计核算业务指引》、《鹏华优质治理混合型证券投资基金（LOF）基金合同》和在财务报表附注中所列示的中国证监会、中国基金业协会发布的有关规定及允许的基金行业实务操作编制。

本财务报表以持续经营为基础编制。

#### 6.4.3 遵循企业会计准则及其他有关规定的声明

本基金 2024 年上半年财务报表符合企业会计准则的要求，真实、完整地反映了本基金 2024 年 06 月 30 日的财务状况以及 2024 年上半年的经营成果和净资产变动情况等有关信息。

#### 6.4.4 本报告期所采用的会计政策、会计估计与最近一期年度报告相一致的说明

本报告期所采用的会计政策、会计估计与最近一期年度报告相一致。

#### 6.4.5 会计政策和会计估计变更以及差错更正的说明

##### 6.4.5.1 会计政策变更的说明

无。

##### 6.4.5.2 会计估计变更的说明

无。

##### 6.4.5.3 差错更正的说明

无。

#### 6.4.6 税项

根据财政部、国家税务总局财税[2002]128号《关于开放式证券投资基金有关税收问题的通知》、财税[2008]1号《关于企业所得税若干优惠政策的通知》、财税[2012]85号《关于实施上市公司股息红利差别化个人所得税政策有关问题的通知》、财税[2015]101号《关于上市公司股息红利差别化个人所得税政策有关问题的通知》、财税[2016]36号《关于全面推开营业税改征增值税试点的通知》、财税[2016]46号《关于进一步明确全面推开营改增试点金融业有关政策的通知》、财税[2016]70号《关于金融机构同业往来等增值税政策的补充通知》、财税[2016]140号《关于明确金融 房地产开发 教育辅助服务等增值税政策的通知》、财税[2017]2号《关于资管产品增值

税政策有关问题的补充通知》、财税[2017]56号《关于资管产品增值税有关问题的通知》、财税[2017]90号《关于租入固定资产进项税额抵扣等增值税政策的通知》及其他相关财税法规和实务操作，主要税项列示如下：

(1) 资管产品运营过程中发生的增值税应税行为，以资管产品管理人为增值税纳税人。资管产品管理人运营资管产品过程中发生的增值税应税行为，暂适用简易计税方法，按照3%的征收率缴纳增值税。对资管产品在2018年1月1日前运营过程中发生的增值税应税行为，未缴纳增值税的，不再缴纳；已缴纳增值税的，已纳税额从资管产品管理人以后月份的增值税应纳税额中抵减。

对证券投资基金管理人运用基金买卖股票、债券的转让收入免征增值税，对国债、地方政府债以及金融同业往来利息收入亦免征增值税。资管产品管理人运营资管产品提供的贷款服务，以2018年1月1日起产生的利息及利息性质的收入为销售额。资管产品管理人运营资管产品转让2017年12月31日前取得的基金、非货物期货，可以选择按照实际买入价计算销售额，或者以2017年最后一个交易日的基金份额净值、非货物期货结算价格作为买入价计算销售额。

(2) 对基金从证券市场中取得的收入，包括买卖股票、债券的差价收入，股票的股息、红利收入，债券的利息收入及其他收入，暂不征收企业所得税。

(3) 对基金取得的企业债券利息收入，应由发行债券的企业在向基金支付利息时代扣代缴20%的个人所得税。对基金从上市公司取得的股息红利所得，持股期限在1个月以内(含1个月)的，其股息红利所得全额计入应纳税所得额；持股期限在1个月以上至1年(含1年)的，暂减按50%计入应纳税所得额；持股期限超过1年的，暂免征收个人所得税。对基金持有的上市公司限售股，解禁后取得的股息、红利收入，按照上述规定计算纳税，持股时间自解禁日起计算；解禁前取得的股息、红利收入继续暂减按50%计入应纳税所得额。上述所得统一适用20%的税率计征个人所得税。

(4) 基金卖出股票按0.1%的税率缴纳股票交易印花税，买入股票不征收股票交易印花税。根据财政部、国家税务总局公告2023年第39号《关于减半征收证券交易印花税的公告》，自2023年8月28日起，证券交易印花税实施减半征收。

(5) 本基金的城市维护建设税、教育费附加和地方教育附加等税费按照实际缴纳增值税额的适用比例计算缴纳。

#### 6.4.7 重要财务报表项目的说明

##### 6.4.7.1 货币资金

单位：人民币元

项目	本期末 2024年6月30日
----	-------------------

活期存款	27,189,227.12
等于：本金	27,186,747.81
加：应计利息	2,479.31
减：坏账准备	-
定期存款	-
等于：本金	-
加：应计利息	-
减：坏账准备	-
其中：存款期限 1 个月以内	-
存款期限 1-3 个月	-
存款期限 3 个月以上	-
其他存款	-
等于：本金	-
加：应计利息	-
减：坏账准备	-
合计	27,189,227.12

#### 6.4.7.2 交易性金融资产

单位：人民币元

项目	本期末 2024 年 6 月 30 日			
	成本	应计利息	公允价值	公允价值变动
股票	552,297,936.28	-	480,749,828.95	-71,548,107.33
贵金属投资-金交所黄金合约	-	-	-	-
债券	交易所市场	-	-	-
	银行间市场	-	-	-
	合计	-	-	-
资产支持证券	-	-	-	-
基金	-	-	-	-
其他	-	-	-	-
合计	552,297,936.28	-	480,749,828.95	-71,548,107.33

注：股票投资的成本、公允价值及公允价值变动均包含中国存托凭证的成本、公允价值及公允价值变动。

#### 6.4.7.3 衍生金融资产/负债

##### 6.4.7.3.1 衍生金融资产/负债期末余额

注：无。

##### 6.4.7.3.2 期末基金持有的期货合约情况

注：无。

6.4.7.3.3 期末基金持有的黄金衍生品情况

注：无。

6.4.7.4 买入返售金融资产

6.4.7.4.1 各项买入返售金融资产期末余额

注：无。

6.4.7.4.2 期末买断式逆回购交易中取得的债券

注：无。

6.4.7.4.3 按预期信用损失一般模型计提减值准备的说明

无。

6.4.7.5 债权投资

6.4.7.5.1 债权投资情况

注：无。

6.4.7.5.2 债权投资减值准备计提情况

注：无。

6.4.7.6 其他债权投资

6.4.7.6.1 其他债权投资情况

注：无。

6.4.7.6.2 其他债权投资减值准备计提情况

注：无。

6.4.7.7 其他权益工具投资

6.4.7.7.1 其他权益工具投资情况

注：无。

6.4.7.7.2 报告期末其他权益工具投资情况

注：无。

6.4.7.8 其他资产

注：无。

6.4.7.9 其他负债

单位：人民币元

项目	本期末 2024年6月30日
应付券商交易单元保证金	-
应付赎回费	68.96

应付证券出借违约金	-
应付交易费用	779,472.47
其中：交易所市场	779,472.47
银行间市场	-
应付利息	-
预提费用	139,453.90
其他	31,500.00
合计	950,495.33

#### 6.4.7.10 实收基金

金额单位：人民币元

##### 鹏华优质治理混合（LOF）A

项目	本期 2024年1月1日至2024年6月30日	
	基金份额（份）	账面金额
上年度末	594,297,429.53	594,297,429.53
本期申购	3,164,650.71	3,164,650.71
本期赎回（以“-”号填列）	-15,500,089.98	-15,500,089.98
基金拆分/份额折算前	-	-
基金拆分/份额折算调整	-	-
本期申购	-	-
本期赎回（以“-”号填列）	-	-
本期末	581,961,990.26	581,961,990.26

##### 鹏华优质治理混合（LOF）C

项目	本期 2024年1月1日至2024年6月30日	
	基金份额（份）	账面金额
上年度末	3,921.95	3,921.95
本期申购	1,239,499.45	1,239,499.45
本期赎回（以“-”号填列）	-203,464.29	-203,464.29
基金拆分/份额折算前	-	-
基金拆分/份额折算调整	-	-
本期申购	-	-
本期赎回（以“-”号填列）	-	-
本期末	1,039,957.11	1,039,957.11

注：申购含红利再投、转换入份额；赎回含转换出份额。

#### 6.4.7.11 其他综合收益

注：无。

#### 6.4.7.12 未分配利润

单位：人民币元

##### 鹏华优质治理混合（LOF）A

项目	已实现部分	未实现部分	未分配利润合计
----	-------	-------	---------

上年度末	548,988,846.45	-531,795,767.26	17,193,079.19
加：会计政策变更	-	-	-
前期差错更正	-	-	-
其他	-	-	-
本期期初	548,988,846.45	-531,795,767.26	17,193,079.19
本期利润	-51,316,499.70	-42,126,047.71	-93,442,547.41
本期基金份额交易产生的变动数	-10,769,031.07	11,473,803.98	704,772.91
其中：基金申购款	2,809,846.33	-3,036,597.89	-226,751.56
基金赎回款	-13,578,877.40	14,510,401.87	931,524.47
本期已分配利润	-	-	-
本期末	486,903,315.68	-562,448,010.99	-75,544,695.31

## 鹏华优质治理混合 (LOF) C

项目	已实现部分	未实现部分	未分配利润合计
上年度末	-19.14	-56.76	-75.90
加：会计政策变更	-	-	-
前期差错更正	-	-	-
其他	-	-	-
本期期初	-19.14	-56.76	-75.90
本期利润	-45,221.90	-39,126.24	-84,348.14
本期基金份额交易产生的变动数	-50,303.01	-46,634.03	-96,937.04
其中：基金申购款	-64,109.90	-57,610.78	-121,720.68
基金赎回款	13,806.89	10,976.75	24,783.64
本期已分配利润	-	-	-
本期末	-95,544.05	-85,817.03	-181,361.08

## 6.4.7.13 存款利息收入

单位：人民币元

项目	本期 2024年1月1日至2024年6月30日
活期存款利息收入	53,834.49
定期存款利息收入	-
其他存款利息收入	-
结算备付金利息收入	7,121.79
其他	936.35
合计	61,892.63

注：其他包含认/申购款利息收入、结算保证金利息收入、风控金利息收入等。

## 6.4.7.14 股票投资收益

## 6.4.7.14.1 股票投资收益项目构成

单位：人民币元

项目	本期 2024年1月1日至2024年6月30日
----	----------------------------

股票投资收益——买卖股票差价收入	-52,899,997.90
股票投资收益——赎回差价收入	-
股票投资收益——申购差价收入	-
股票投资收益——证券出借差价收入	-
合计	-52,899,997.90

#### 6.4.7.14.2 股票投资收益——买卖股票差价收入

单位：人民币元

项目	本期
	2024年1月1日至2024年6月30日
卖出股票成交总额	732,514,912.47
减：卖出股票成本总额	783,630,864.23
减：交易费用	1,784,046.14
买卖股票差价收入	-52,899,997.90

#### 6.4.7.14.3 股票投资收益——证券出借差价收入

注：无。

#### 6.4.7.15 债券投资收益

##### 6.4.7.15.1 债券投资收益项目构成

单位：人民币元

项目	本期
	2024年1月1日至2024年6月30日
债券投资收益——利息收入	0.02
债券投资收益——买卖债券（债转股及债券到期兑付）差价收入	221.04
债券投资收益——赎回差价收入	-
债券投资收益——申购差价收入	-
合计	221.06

##### 6.4.7.15.2 债券投资收益——买卖债券差价收入

单位：人民币元

项目	本期
	2024年1月1日至2024年6月30日
卖出债券（债转股及债券到期兑付）成交总额	1,121.25
减：卖出债券（债转股及债券到期兑付）成本总额	900.00
减：应计利息总额	0.21
减：交易费用	-

买卖债券差价收入	221.04
----------	--------

## 6.4.7.15.3 债券投资收益——赎回差价收入

注：无。

## 6.4.7.15.4 债券投资收益——申购差价收入

注：无。

## 6.4.7.16 资产支持证券投资收益

## 6.4.7.16.1 资产支持证券投资收益项目构成

注：无。

## 6.4.7.16.2 资产支持证券投资收益——买卖资产支持证券差价收入

注：无。

## 6.4.7.16.3 资产支持证券投资收益——赎回差价收入

注：无。

## 6.4.7.16.4 资产支持证券投资收益——申购差价收入

注：无。

## 6.4.7.17 贵金属投资收益

## 6.4.7.17.1 贵金属投资收益项目构成

注：无。

## 6.4.7.17.2 贵金属投资收益——买卖贵金属差价收入

注：无。

## 6.4.7.17.3 贵金属投资收益——赎回差价收入

注：无。

## 6.4.7.17.4 贵金属投资收益——申购差价收入

注：无。

## 6.4.7.18 衍生工具收益

## 6.4.7.18.1 衍生工具收益——买卖权证差价收入

注：无。

## 6.4.7.18.2 衍生工具收益——其他投资收益

注：无。

## 6.4.7.19 股利收益

单位：人民币元

项目	本期
----	----



	2024 年 1 月 1 日至 2024 年 6 月 30 日
股票投资产生的股利收益	5,474,427.93
其中：证券出借权益补偿收入	-
基金投资产生的股利收益	-
合计	5,474,427.93

#### 6.4.7.20 公允价值变动收益

单位：人民币元

项目名称	本期
	2024 年 1 月 1 日至 2024 年 6 月 30 日
1. 交易性金融资产	-42,165,173.95
股票投资	-42,164,951.92
债券投资	-222.03
资产支持证券投资	-
基金投资	-
贵金属投资	-
其他	-
2. 衍生工具	-
权证投资	-
3. 其他	-
减：应税金融商品公允价值变动产生的预估增值税	-
合计	-42,165,173.95

#### 6.4.7.21 其他收入

单位：人民币元

项目	本期
	2024 年 1 月 1 日至 2024 年 6 月 30 日
基金赎回费收入	5,794.10
基金转换费收入	66.91
合计	5,861.01

#### 6.4.7.22 信用减值损失

注：无。

#### 6.4.7.23 其他费用

单位：人民币元

项目	本期
	2024 年 1 月 1 日至 2024 年 6 月 30 日
审计费用	39,781.56
信息披露费	59,672.34
证券出借违约金	-
银行汇划费用	481.00
账户维护费	18,000.00

其他	600.00
合计	118,534.90

#### 6.4.7.24 分部报告

无。

#### 6.4.8 或有事项、资产负债表日后事项的说明

##### 6.4.8.1 或有事项

无。

##### 6.4.8.2 资产负债表日后事项

无。

#### 6.4.9 关联方关系

##### 6.4.9.1 本报告期存在控制关系或其他重大利害关系的关联方发生变化的情况

本报告期存在控制关系或其他重大利害关系的关联方没有发生变化。

##### 6.4.9.2 本报告期与基金发生关联交易的各关联方

关联方名称	与本基金的关系
鹏华基金管理有限公司(“鹏华基金公司”)	基金管理人、基金销售机构
中国工商银行股份有限公司(“中国工商银行”)	基金托管人、基金代销机构
国信证券股份有限公司(“国信证券”)	基金管理人的股东、基金代销机构

注：下述关联交易均在正常业务范围内按一般商业条款订立。

#### 6.4.10 本报告期及上年度可比期间的关联方交易

##### 6.4.10.1 通过关联方交易单元进行的交易

###### 6.4.10.1.1 股票交易

金额单位：人民币元

关联方名称	本期 2024年1月1日至2024年6月30日		上年度可比期间 2023年1月1日至2023年6月30日	
	成交金额	占当期股票成交总额的比例 (%)	成交金额	占当期股票成交总额的比例 (%)
国信证券	229,641,473.11	15.75	229,826,137.44	11.13

###### 6.4.10.1.2 债券交易

注：无。

### 6.4.10.1.3 债券回购交易

注：无。

### 6.4.10.1.4 权证交易

注：无。

### 6.4.10.1.5 应支付关联方的佣金

金额单位：人民币元

关联方名称	本期 2024年1月1日至2024年6月30日			
	当期 佣金	占当期佣金总量 的比例 (%)	期末应付佣金余 额	占期末应付佣金 总额的比例 (%)
国信证券	213,870.00	16.15	202,644.29	26.00
关联方名称	上年度可比期间 2023年1月1日至2023年6月30日			
	当期 佣金	占当期佣金总量 的比例 (%)	期末应付佣金余 额	占期末应付佣金 总额的比例 (%)
国信证券	214,035.23	11.19	214,035.23	11.41

注：(1) 佣金的计算公式

上海/深圳证券交易所的交易佣金=股票买(卖)成交金额×佣金比率-买(卖)经手费-买(卖)证管费等由券商承担的费用

(佣金比率按照与一般证券公司签订的协议条款订立。)

(2) 本基金与关联方已按同业统一的基金佣金计算方式和约定的佣金比例签订了《证券交易席位租用协议》。根据协议规定，上述单位定期或不定期地为鹏华基金公司提供研究服务以及其他研究支持。

### 6.4.10.2 关联方报酬

#### 6.4.10.2.1 基金管理费

单位：人民币元

项目	本期 2024年1月1日至2024年6 月30日	上年度可比期间 2023年1月1日至2023 年6月30日
	当期发生的基金应支付的管理费	3,329,090.01
其中：应支付销售机构的客户维 护费	863,063.57	1,342,098.69
应支付基金管理人的净管理费	2,466,026.44	4,014,826.99

注：1、支付基金管理人鹏华基金公司的管理人报酬年费率为1.20%，逐日计提，按月支付。日管理费=前一日基金资产净值×1.20%÷当年天数。

2、根据《开放式证券投资基金销售费用管理规定》，基金管理人依据销售机构销售基金的保有量提取一定比例的客户维护费，用以向基金销售机构支付客户服务及销售活动中产生的相关费用，客户维护费从基金管理费中列支。

#### 6.4.10.2.2 基金托管费

单位：人民币元

项目	本期 2024年1月1日至2024年6 月30日	上年度可比期间 2023年1月1日至2023 年6月30日
当期发生的基金应支付的托管费	554,848.39	892,820.94

注：支付基金托管人中国工商银行的托管费按前一日基金资产净值 0.20%的年费率计提，逐日累计至每月月底，按月支付。日托管费=前一日基金资产净值×0.20%/当年天数。

#### 6.4.10.2.3 销售服务费

单位：人民币元

获得销售服务费的各关 联方名称	本期 2024年1月1日至2024年6月30日		
	当期发生的基金应支付的销售服务费		
	鹏华优质治理混合 (LOF) A	鹏华优质治理混合 (LOF) C	合计
鹏华基金公司	-	6.13	6.13
合计	-	6.13	6.13
获得销售服务费的各关 联方名称	上年度可比期间 2023年1月1日至2023年6月30日		
	当期发生的基金应支付的销售服务费		
	鹏华优质治理混合 (LOF) A	鹏华优质治理混合 (LOF) C	合计
鹏华基金公司	-	-	-
合计	-	-	-

注：鹏华优质治理混合 (LOF) A 基金份额不支付销售服务费；支付基金销售机构的鹏华优质治理混合 (LOF) C 基金份额的销售服务费年费率为 0.6%，逐日计提，按月支付，日销售服务费=前一日分类基金资产净值×0.6%÷当年天数。

#### 6.4.10.3 与关联方进行银行间同业市场的债券(含回购)交易

注：无。

## 6.4.10.4 报告期内转融通证券出借业务发生重大关联交易事项的说明

## 6.4.10.4.1 与关联方通过约定申报方式进行的适用固定期限费率的证券出借业务的情况

注：无。

## 6.4.10.4.2 与关联方通过约定申报方式进行的适用市场化期限费率的证券出借业务的情况

注：无。

## 6.4.10.5 各关联方投资本基金的情况

## 6.4.10.5.1 报告期内基金管理人运用固有资金投资本基金的情况

注：无。

## 6.4.10.5.2 报告期末除基金管理人之外的其他关联方投资本基金的情况

注：本基金本报告期末及上年度末除基金管理人之外的其他关联方没有投资及持有本基金份额。

## 6.4.10.6 由关联方保管的银行存款余额及当期产生的利息收入

单位：人民币元

关联方名称	本期 2024年1月1日至2024年6月 30日		上年度可比期间 2023年1月1日至2023年6月30日	
	期末余额	当期利息收入	期末余额	当期利息收入
中国工商银行	27,189,227.12	53,834.49	44,403,252.46	281,952.47

## 6.4.10.7 本基金在承销期内参与关联方承销证券的情况

金额单位：人民币元

本期 2024年1月1日至2024年6月30日					
关联方名称	证券代码	证券名称	发行方式	基金在承销期内买入	
				数量（单位：股/张）	总金额
国信证券	603325	博隆技术	网下申购	581	42,099.26
上年度可比期间 2023年1月1日至2023年6月30日					
关联方名称	证券代码	证券名称	发行方式	基金在承销期内买入	
				数量（单位：股/张）	总金额
国信证券	301488	豪恩汽电	网下申购	2,618	104,144.04
国信证券	688307	中润光学	网下申购	2,455	58,625.40
国信证券	688562	航天软件	网下申购	7,254	91,980.72

注：本表包含参与基金托管人的关联方承销证券的情况。

## 6.4.10.8 其他关联交易事项的说明

无。

## 6.4.11 利润分配情况

注：无。

## 6.4.12 期末（2024 年 6 月 30 日）本基金持有的流通受限证券

## 6.4.12.1 因认购新发/增发证券而于期末持有的流通受限证券

金额单位：人民币元

6.4.12.1.1 受限证券类别：股票										
证券代码	证券名称	成功认购日	受限期	流通受限类型	认购价格	期末估值单价	数量（单位：股）	期末成本总额	期末估值总额	备注
001359	平安电工	2024年3月19日	6个月	新股流通受限	17.39	20.60	184	3,199.76	3,790.40	-
001379	腾达科技	2024年1月11日	6个月	新股流通受限	16.98	13.48	213	3,616.74	2,871.24	-
001387	雪祺电气	2024年1月4日	6个月	新股流通受限	15.38	15.25	173	2,045.54	2,638.25	雪祺电气于2024年6月3日每10股送3股
001389	广合科技	2024年3月26日	6个月	新股流通受限	17.43	34.56	222	3,869.46	7,672.32	-

301392	汇成真空	2024年5月28日	6个月	新股流通受限	12.20	41.66	219	2,671.80	9,123.54	-
301502	华阳智能	2024年1月26日	6个月	新股流通受限	28.01	37.83	138	3,865.38	5,220.54	-
301536	星辰科技	2024年3月20日	6个月	新股流通受限	16.16	32.27	481	7,772.96	15,521.87	-
301538	骏鼎达	2024年3月13日	6个月	新股流通受限	55.82	91.24	150	5,972.74	13,686.00	骏鼎达于2024年5月22日每10股送4股
301539	宏鑫科技	2024年4月3日	6个月	新股流通受限	10.64	19.82	361	3,841.04	7,155.02	-
301565	中仑新材	2024年6月13日	6个月	新股流通受限	11.88	18.98	634	7,531.92	12,033.32	-
301566	达利凯普	2023年12月22日	6个月	新股流通受限	8.90	16.97	576	5,126.40	9,774.72	-

				限						
301580	爱迪特	2024年6月19日	6个月	新股流通受限	44.95	65.93	202	9,079.90	13,317.86	-
301587	中瑞股份	2024年3月27日	6个月	新股流通受限	21.73	25.26	306	6,649.38	7,729.56	-
301588	美新科技	2024年3月6日	6个月	新股流通受限	14.50	21.25	257	3,726.50	5,461.25	-
301589	诺瓦星云	2024年2月1日	6个月	新股流通受限	126.89	188.01	817	57,608.06	153,604.17	诺瓦星云于2024年5月30日每10股送8股
301591	肯特股份	2024年2月20日	6个月	新股流通受限	19.43	36.98	219	4,255.17	8,098.62	-
601033	永兴股份	2024年1月11日	6个月	新股流通受限	16.20	15.96	658	10,659.60	10,501.68	-
603082	北自科	2024年1月23日	6个月	新股流	21.28	29.49	107	2,276.96	3,155.43	-



	技	日		通受限						
603285	键邦股份	2024年6月28日	1个月内(含)	新股未上市	18.65	18.65	1,158	21,596.70	21,596.70	-
603285	键邦股份	2024年6月28日	6个月	新股流通受限	18.65	18.65	129	2,405.85	2,405.85	-
603312	西典新能	2024年1月4日	6个月	新股流通受限	29.02	25.36	130	3,772.60	3,296.80	-
603325	博隆技术	2024年1月3日	6个月	新股流通受限	72.46	68.06	59	4,275.14	4,015.54	-
603341	龙旗科技	2024年2月23日	6个月	新股流通受限	26.00	37.49	228	5,928.00	8,547.72	-
603344	星德胜	2024年3月13日	6个月	新股流通受限	19.18	22.66	182	3,490.76	4,124.12	-
603350	安乃达	2024年6月26日	1个月内(含)	新股未上市	20.56	20.56	945	19,429.20	19,429.20	-
603350	安	2024	6个月	新	20.56	20.56	106	2,179.36	2,179.36	-

	乃达	年6月26日		股流通受限						
603375	盛景微	2024年1月17日	6个月	新股流通受限	38.18	38.90	72	2,748.96	2,800.80	-
603381	永臻股份	2024年6月19日	6个月	新股流通受限	23.35	25.13	178	4,156.30	4,473.14	-
688530	欧莱新材	2024年4月29日	6个月	新股流通受限	9.60	16.10	344	3,302.40	5,538.40	-
688584	上海合晶	2024年2月1日	6个月	新股流通受限	22.66	15.89	559	12,666.94	8,882.51	-
688691	灿芯股份	2024年4月2日	6个月	新股流通受限	19.86	42.51	247	4,905.42	10,499.97	-
688692	达梦数据	2024年6月4日	6个月	新股流通受限	86.96	174.93	168	14,609.28	29,388.24	-
688695	中创投	2024年3月6日	6个月	新股流	22.43	31.55	186	4,171.98	5,868.30	-

	份	日		通受限						
688709	成都华微	2024年1月31日	6个月	新股流通受限	15.69	18.79	579	9,084.51	10,879.41	-

注：1、基金可使用以基金名义开设的股票账户，选择网上或者网下一种方式进行新股申购。其中基金参与网下申购获得的新股中需要限售的部分或作为战略投资者参与配售获得的新股，在新股上市后的约定期限内不能自由转让；基金参与网上申购获配的新股，从新股获配日至新股上市日之间不能自由转让。

2、基金还可作为特定投资者，认购首次公开发行股票时公司股东公开发售股份，所认购的股份自发行结束之日起约定限售期内不得转让。

3、基金参与上市公司向特定对象发行股票所获得的股票，自发行结束之日起6个月内不得转让。

4、基金通过询价转让受让的科创板股份，在受让后6个月内不得转让。

#### 6.4.12.2 期末持有的暂时停牌等流通受限股票

注：无。

#### 6.4.12.3 期末债券正回购交易中作为抵押的债券

##### 6.4.12.3.1 银行间市场债券正回购

无。

##### 6.4.12.3.2 交易所市场债券正回购

无。

#### 6.4.12.4 期末参与转融通证券出借业务的证券

注：无。

#### 6.4.13 金融工具风险及管理

##### 6.4.13.1 风险管理政策和组织架构

本基金为混合型基金。本基金的投资范围为具有良好流动性的金融工具，包括国内依法发行的各类股票（含存托凭证）、债券、权证、资产证券化产品以及中国证监会允许基金投资的其他金融工具。如有投资需要可参与有价值的新股配售和增发。其中股票的主要投资方向为具有相对完善的公司治理结构和良好成长性的优质上市公司的股票，该部分股票的投资比例不低于基金股票资产的80%。本基金股票（含存托凭证）资产占基金资产的比例为60%~95%，债券资产占基金资

产的比例为 0~35%，本基金持有的全部权证，其市值不得超过基金资产净值的 3%，现金或到期日在 1 年期以内政府债券的投资比例不低于基金资产净值的 5%，其中现金不包括结算备付金、存出保证金、应收申购款等。法律法规或中国证监会以后允许基金投资的其他金融工具或品种，基金管理人在履行适当程序后，可以将其纳入投资范围。本基金在日常经营活动中面临的与这些金融工具相关的风险主要包括信用风险、流动性风险及市场风险。本基金的基金管理人从事风险管理的主要目标是争取将以上风险控制在限定的范围之内，使本基金在风险和收益之间取得最佳的平衡以实现“风险和收益相匹配”的风险收益目标。

本基金的基金管理人致力于全面内部控制体系的建设，建立了从董事会层面到各业务部门的风险管理组织架构。本基金的基金管理人在董事会下设风险控制和合规审计委员会，主要负责制定基金管理人风险控制战略和控制政策、协调突发重大风险等事项；督察长负责对基金管理人各业务环节合法合规运作进行监督检查，组织、指导基金管理人内部监察稽核工作，并可向董事会和中国证监会直接报告；在公司内部设立独立的监察稽核部，专职负责对基金管理人各部门、各业务的风险控制情况进行督促和检查，并适时提出整改建议。

本基金的基金管理人对于金融工具的风险管理方法主要是通过定性分析和定量分析的方法去估测各种风险产生的可能损失。从定性分析的角度出发，判断风险损失的严重程度和出现同类风险损失的频度。而从定量分析的角度出发，根据本基金的投资目标，结合基金资产所运用金融工具特征通过特定的风险量化指标、模型，日常的量化报告，确定风险损失的限度和相应置信程度，及时可靠地对各种风险进行监督、检查和评估，并通过相应决策，将风险控制在可承受的范围内。

#### 6.4.13.2 信用风险

信用风险是指基金在交易过程中因交易对手未履行合约责任，或者基金所投资证券的发行人出现违约、拒绝支付到期本息等情况，导致基金资产损失和收益变化的风险。

本基金的基金管理人在交易前对交易对手的资信状况进行了充分的评估。本基金的银行存款存放在本基金的托管行中国工商银行股份有限公司及其他具有基金托管资格的银行，与该银行存款相关的信用风险不重大。

本基金在交易所进行的交易均以中国证券登记结算有限责任公司为交易对手完成证券交收和款项清算，违约风险可能性很小；在银行间同业市场进行交易前均对交易对手进行信用评估并对证券交割方式进行限制以控制相应的信用风险。

本基金的基金管理人建立了信用风险管理流程，通过对投资品种信用等级评估来控制证券发行人的信用风险，且通过分散化投资以分散信用风险。

于 2024 年 06 月 30 日，本基金未持有信用类债券（2023 年 12 月 31 日：未持有）。

**6.4.13.2.1 按短期信用评级列示的债券投资**

注：无。

**6.4.13.2.2 按短期信用评级列示的资产支持证券投资**

注：无。

**6.4.13.2.3 按短期信用评级列示的同业存单投资**

注：无。

**6.4.13.2.4 按长期信用评级列示的债券投资**

单位：人民币元

长期信用评级	本期末 2024年6月30日	上年度末 2023年12月31日
AAA	-	-
AAA 以下	-	1,122.22
未评级	-	-
合计	-	1,122.22

注：上述评级均由经中国证监会核准从事证券市场资信评级业务的评级机构作出。

**6.4.13.2.5 按长期信用评级列示的资产支持证券投资**

注：无。

**6.4.13.2.6 按长期信用评级列示的同业存单投资**

注：无。

**6.4.13.3 流动性风险**

流动性风险是指基金在履行与金融负债有关的义务时遇到资金短缺的风险。本基金的流动性风险一方面来自于基金份额持有人可随时或于约定开放日要求赎回其持有的基金份额，另一方面来自于投资品种所处的交易市场不活跃而带来的变现困难或因投资集中而无法在市场出现剧烈波动的情况下以合理的价格变现。

针对兑付赎回资金的流动性风险，本基金的基金管理人每日对本基金的申购赎回情况进行严密监控并预测流动性需求，保持基金投资组合中的可用现金头寸与之相匹配。本基金的基金管理人在基金合同中设计了巨额赎回条款，约定在非常情况下赎回申请的处理方式，控制因开放申购赎回模式带来的流动性风险，有效保障基金持有人利益。

针对投资品种变现的流动性风险，本基金的基金管理人通过独立的风险管理职能部门设定流动性比例要求，对流动性指标进行持续的监测和分析，包括组合持仓集中度指标、组合在短时间内变现能力的综合指标、组合中变现能力较差的投资品种比例以及流通受限制的投资品种比例等。本基金所持大部分证券在证券交易所上市，其余亦可在银行间同业市场交易，因此除附注中列示的

部分基金资产流通暂时受限制不能自由转让的情况外，其余金融资产均能以合理价格适时变现。此外，本基金可通过卖出回购金融资产方式借入短期资金应对流动性需求，其上限一般不超过基金持有的债券投资的公允价值。

于 2024 年 06 月 30 日，本基金所持有的全部金融负债的合同约定到期日均为一个月以内且不计息，可赎回基金份额净值（净资产）无固定到期日且不计息，因此账面余额即为未折现的合约到期现金流量。

#### 6.4.13.3.1 金融资产和金融负债的到期期限分析

注：无。

#### 6.4.13.3.2 报告期内本基金组合资产的流动性风险分析

本基金的基金管理人在基金运作过程中严格按照《公开募集证券投资基金运作管理办法》及《公开募集开放式证券投资基金流动性风险管理规定》（自 2017 年 10 月 1 日起施行）等法规的要求对本基金组合资产的流动性风险进行管理，通过独立的风险管理部门对本基金的组合持仓集中度指标、流通受限的投资品种比例以及组合在短时间内变现能力的综合指标等流动性指标进行持续的监测和分析。

本基金投资于一家公司发行的证券市值不超过基金资产净值的 10%，且本基金与由本基金的基金管理人管理的其他基金共同持有一家发行的证券不得超过该证券的 10%。本基金与由本基金的基金管理人管理的其他开放式基金共同持有一家上市公司发行的可流通股票不得超过该上市公司可流通股票的 15%，本基金与由本基金的基金管理人管理的全部投资组合持有一家上市公司发行的可流通股票，不得超过该上市公司可流通股票的 30%（完全按照有关指数构成比例进行证券投资的开放式基金及中国证监会认定的特殊投资组合不受该比例限制）。

本基金所持部分证券在证券交易所上市，其余亦可在银行间同业市场交易，部分基金资产流通暂时受限制不能自由转让的情况参见附注“期末本基金持有的流通受限证券”。此外，本基金可通过卖出回购金融资产方式借入短期资金应对流动性需求，其上限一般不超过基金持有的债券投资的公允价值。本基金主动投资于流动性受限资产的市值合计不得超过基金资产净值的 15%。

本基金的基金管理人每日对基金组合资产中 7 个工作日可变现资产的可变现价值进行审慎评估与测算，确保每日确认的净赎回申请不得超过 7 个工作日可变现资产的可变现价值。

同时，本基金的基金管理人通过合理分散逆回购交易的到期日与交易对手的集中度；按照穿透原则对交易对手的财务状况、偿付能力及杠杆水平等进行必要的尽职调查与严格的准入管理，以及对不同的交易对手实施交易额度管理并进行动态调整等措施严格管理本基金从事逆回购交易的流动性风险和交易对手风险。此外，本基金的基金管理人建立了逆回购交易质押品管理制度：根据

质押品的资质确定质押率水平；持续监测质押品的风险状况与价值变动以确保质押品按公允价值计算足额；并在与私募类证券资管产品及中国证监会认定的其他主体为交易对手开展逆回购交易时，可接受质押品的资质要求与基金合同约定的投资范围保持一致。

综合上述各项流动性指标的监测结果及流动性风险管理措施的实施，本基金在本报告期内流动性情况良好。

#### 6.4.13.4 市场风险

市场风险是指基金所持金融工具的公允价值或未来现金流量因所处市场各类价格因素的变动而发生波动的风险，包括利率风险、外汇风险和其他价格风险。

##### 6.4.13.4.1 利率风险

利率风险是指金融工具的公允价值或未来现金流量受市场利率变动而发生波动的风险。利率敏感性金融工具均面临由于市场利率上升而导致公允价值下降的风险，其中浮动利率类金融工具还面临每个付息期间结束根据市场利率重新定价时对于未来现金流影响的风险。

本基金持有的利率敏感性资产为银行存款、结算备付金，其余大部分金融资产和金融负债不计息，因此本基金的收入及经营活动的现金流量在很大程度上独立于市场利率变化。本基金的基金管理人定期对本基金面临的利率敏感性缺口进行监控。

##### 6.4.13.4.1.1 利率风险敞口

单位：人民币元

本期末 2024年6月30日	1年以内	1-5年	5年以上	不计息	合计
资产					
货币资金	27,189,227.12	-	-	-	27,189,227.12
结算备付金	905,295.00	-	-	-	905,295.00
存出保证金	110,888.93	-	-	-	110,888.93
交易性金融资产	-	-	-	-480,749,828.95	480,749,828.95
应收申购款	-	-	-	18,013.79	18,013.79
应收清算款	-	-	-	5,127,202.45	5,127,202.45
资产总计	28,205,411.05	-	-	-485,895,045.19	514,100,456.24
负债					
应付赎回款	-	-	-	130,998.99	130,998.99
应付管理人报酬	-	-	-	529,338.37	529,338.37
应付托管费	-	-	-	88,223.07	88,223.07
应付清算款	-	-	-	5,125,066.48	5,125,066.48
应付销售服务费	-	-	-	443.02	443.02
其他负债	-	-	-	950,495.33	950,495.33
负债总计	-	-	-	6,824,565.26	6,824,565.26
利率敏感度缺口	28,205,411.05	-	-	-479,070,479.93	507,275,890.98

上年度末 2023 年 12 月 31 日	1 年以内	1-5 年	5 年以上	不计息	合计
资产					
货币资金	34,449,997.94	-	-	-	34,449,997.94
结算备付金	836,916.95	-	-	-	836,916.95
存出保证金	170,842.97	-	-	-	170,842.97
交易性金融资产	-	1,122.22	-	-578,868,024.57	578,869,146.79
应收申购款	-	-	-	9,783.77	9,783.77
应收清算款	-	-	-	871,409.39	871,409.39
资产总计	35,457,757.86	1,122.22	-	-579,749,217.73	615,208,097.81
负债					
应付赎回款	-	-	-	135,226.73	135,226.73
应付管理人报酬	-	-	-	617,042.30	617,042.30
应付托管费	-	-	-	102,840.37	102,840.37
应付清算款	-	-	-	2,085,731.58	2,085,731.58
应付销售服务费	-	-	-	1.92	1.92
应交税费	-	-	-	0.02	0.02
其他负债	-	-	-	772,900.12	772,900.12
负债总计	-	-	-	3,713,743.04	3,713,743.04
利率敏感度缺口	35,457,757.86	1,122.22	-	-576,035,474.69	611,494,354.77

注：表中所示为本基金资产及负债的账面价值，并按照合同约定的利率重新定价日或到期日孰早者予以分类。

#### 6.4.13.4.1.2 利率风险的敏感性分析

注：于 2024 年 06 月 30 日，本基金持有的交易性债券投资和资产支持证券公允价值占基金资产净值的比例为 0.00%，因此当利率发生合理、可能的变动时，对于本基金资产净值无重大影响。

#### 6.4.13.4.2 外汇风险

外汇风险是指金融工具的公允价值或未来现金流量因外汇汇率变动而发生波动的风险。本基金的所有资产及负债以人民币计价，因此无重大外汇风险。

##### 6.4.13.4.2.1 外汇风险敞口

注：无。

##### 6.4.13.4.2.2 外汇风险的敏感性分析

注：无。

#### 6.4.13.4.3 其他价格风险

其他价格风险是指基金所持金融工具的公允价值或未来现金流量因除市场利率和外汇汇率以外的市场价格因素变动而发生波动的风险。本基金主要投资于证券交易所上市或银行间同业市场交易的证券投资品种，所面临的其他价格风险来源于单个证券发行主体自身经营情况或特殊事项



的影响，也可能来源于证券市场整体波动的影响。

本基金的基金管理人在构建和管理投资组合的过程中，采用“自上而下”的策略，通过对宏观经济情况及政策的分析，结合证券市场运行情况，做出资产配置及组合构建的决定；通过对单个证券的定性分析及定量分析，选择符合基金合同约定范围的投资品种进行投资。本基金的基金管理人定期结合宏观及微观环境的变化，对投资策略、资产配置、投资组合进行修正，来主动应对可能发生的市场价格风险。

本基金通过投资组合的分散化降低其他价格风险。其中股票的主要投资方向为具有相对完善的公司治理结构和良好成长性的优质上市公司的股票，该部分股票的投资比例不低于基金股票资产的 80%。

本基金股票（含存托凭证）资产占基金资产的比例为 60%~95%，债券资产占基金资产的比例为 0~35%，本基金持有的全部权证，其市值不得超过基金资产净值的 3%，现金或到期日在 1 年期以内政府债券的投资比例不低于基金资产净值的 5%，其中现金不包括结算备付金、存出保证金、应收申购款等。

法律法规或中国证监会以后允许基金投资的其他金融工具或品种，基金管理人在履行适当程序后，可以将其纳入投资范围。此外，本基金的基金管理人每日对本基金所持有的证券价格实施监控，定期运用多种定量方法对基金进行风险度量，包括 VaR (Value at Risk) 指标等来测试本基金面临的潜在价格风险，及时可靠地对风险进行跟踪和控制。

#### 6.4.13.4.3.1 其他价格风险敞口

金额单位：人民币元

项目	本期末 2024年6月30日		上年度末 2023年12月31日	
	公允价值	占基金资产净值 比例 (%)	公允价值	占基金资产净值 比例 (%)
交易性金融资产—股票投资	480,749,828.95	94.77	578,868,024.57	94.66
交易性金融资产—基金投资	-	-	-	-
交易性金融资产—债券投资	-	-	1,122.22	-
交易性金融资产—贵金属投资	-	-	-	-
衍生金融资产—权证投资	-	-	-	-
其他	-	-	-	-

合计	480,749,828.95	94.77	578,869,146.79	94.66
----	----------------	-------	----------------	-------

注：债券投资为可转债、可交换债券投资。

#### 6.4.13.4.3.2 其他价格风险的敏感性分析

假设	除业绩比较基准外的其他市场变量保持不变。		
分析	相关风险变量的变动	对资产负债表日基金资产净值的影响金额（单位：人民币元）	
		本期末（2024年6月30日）	上年度末（2023年12月31日）
	比较基准上涨 5% 资产净值变动	24,506,498.29	22,414,325.57
比较基准下降 5% 资产净值变动	-24,506,498.29	-22,414,325.57	

注：无。

#### 6.4.13.4.4 采用风险价值法管理风险

无。

#### 6.4.14 公允价值

##### 6.4.14.1 金融工具公允价值计量的方法

公允价值计量结果所属的层次，由对公允价值计量整体而言具有重要意义的输入值所属的最低层次决定：

第一层次：相同资产或负债在活跃市场上未经调整的报价。

第二层次：除第一层次输入值外相关资产或负债直接或间接可观察的输入值。

第三层次：相关资产或负债的不可观察输入值。

##### 6.4.14.2 持续的以公允价值计量的金融工具

###### 6.4.14.2.1 各层次金融工具的公允价值

单位：人民币元

公允价值计量结果所属的层次	本期末 2024年6月30日
第一层次	480,314,547.10
第二层次	45,611.11
第三层次	389,670.74

合计	480,749,828.95
----	----------------

#### 6.4.14.2.2 公允价值所属层次间的重大变动

本基金以导致各层次之间转换的事项发生日为确认各层次之间转换的时点。对于证券交易所上市的股票和债券，若出现重大事项停牌、交易不活跃(包括涨跌停时的交易不活跃)、或属于非公开发行等情况，本基金不会于停牌日至交易恢复活跃日期间、交易不活跃期间及限售期间将相关股票和债券的公允价值列入第一层次；并根据估值调整中采用的不可观察输入值对于公允价值的影响程度，确定相关股票、债券和基金的公允价值应属第二层次还是第三层次。

#### 6.4.14.3 非持续的以公允价值计量的金融工具的说明

无。

#### 6.4.14.4 不以公允价值计量的金融工具的相关说明

不以公允价值计量的金融资产和负债主要包括应收款项和其他金融负债，其账面价值与公允价值相差很小。

#### 6.4.15 有助于理解和分析会计报表需要说明的其他事项

无。

## § 7 投资组合报告

### 7.1 期末基金资产组合情况

金额单位：人民币元

序号	项目	金额	占基金总资产的比例 (%)
1	权益投资	480,749,828.95	93.51
	其中：股票	480,749,828.95	93.51
2	基金投资	-	-
3	固定收益投资	-	-
	其中：债券	-	-
	资产支持证券	-	-
4	贵金属投资	-	-
5	金融衍生品投资	-	-
6	买入返售金融资产	-	-
	其中：买断式回购的买入返售金融资产	-	-
7	银行存款和结算备付金合计	28,094,522.12	5.46
8	其他各项资产	5,256,105.17	1.02
9	合计	514,100,456.24	100.00

## 7.2 报告期末按行业分类的股票投资组合

### 7.2.1 报告期末按行业分类的境内股票投资组合

金额单位：人民币元

代码	行业类别	公允价值（元）	占基金资产净值比例（%）
A	农、林、牧、渔业	29,698,060.00	5.85
B	采矿业	-	-
C	制造业	403,150,012.08	79.47
D	电力、热力、燃气及水生产和供应业	-	-
E	建筑业	-	-
F	批发和零售业	41,322,201.00	8.15
G	交通运输、仓储和邮政业	-	-
H	住宿和餐饮业	-	-
I	信息传输、软件和信息技术服务业	45,756.51	0.01
J	金融业	-	-
K	房地产业	-	-
L	租赁和商务服务业	2,419.12	0.00
M	科学研究和技术服务业	6,520,878.56	1.29
N	水利、环境和公共设施管理业	10,501.68	0.00
O	居民服务、修理和其他服务业	-	-
P	教育	-	-
Q	卫生和社会工作	-	-
R	文化、体育和娱乐业	-	-
S	综合	-	-
	合计	480,749,828.95	94.77

### 7.2.2 报告期末按行业分类的港股通投资股票投资组合

注：无。

### 7.3 期末按公允价值占基金资产净值比例大小排序的所有股票投资明细

金额单位：人民币元

序号	股票代码	股票名称	数量（股）	公允价值（元）	占基金资产净值比例（%）
1	600521	华海药业	1,455,800	24,821,390.00	4.89
2	605507	国邦医药	1,483,060	24,692,949.00	4.87
3	002727	一心堂	1,414,400	21,343,296.00	4.21
4	605266	健之佳	769,900	19,978,905.00	3.94
5	301087	可孚医疗	578,947	19,626,303.30	3.87
6	002840	华统股份	1,129,100	18,731,769.00	3.69
7	300294	博雅生物	557,300	18,390,900.00	3.63

8	603301	振德医疗	824,731	17,203,888.66	3.39
9	300858	科拓生物	1,138,057	16,752,199.04	3.30
10	002332	仙琚制药	1,465,000	16,715,650.00	3.30
11	002223	鱼跃医疗	433,600	16,303,360.00	3.21
12	002661	克明食品	2,082,200	15,554,034.00	3.07
13	688575	亚辉龙	652,400	15,213,968.00	3.00
14	300633	开立医疗	382,600	15,143,308.00	2.99
15	688192	迪哲医药-U	379,354	13,975,401.36	2.75
16	002714	牧原股份	318,900	13,904,040.00	2.74
17	688257	新锐股份	881,812	13,518,177.96	2.66
18	000739	普洛药业	978,600	13,279,602.00	2.62
19	688085	三友医疗	752,561	12,718,280.90	2.51
20	301093	华兰股份	644,300	12,409,218.00	2.45
21	301276	嘉曼服饰	585,448	12,270,990.08	2.42
22	603477	巨星农牧	422,900	12,137,230.00	2.39
23	002557	洽洽食品	419,500	11,825,705.00	2.33
24	603111	康尼机电	1,983,800	11,545,716.00	2.28
25	300049	福瑞股份	180,100	9,066,234.00	1.79
26	603193	润本股份	480,122	8,829,443.58	1.74
27	300760	迈瑞医疗	29,800	8,669,118.00	1.71
28	301003	江苏博云	383,310	8,244,998.10	1.63
29	688526	科前生物	555,932	8,166,641.08	1.61
30	300515	三德科技	742,000	7,323,540.00	1.44
31	603151	邦基科技	625,600	7,219,424.00	1.42
32	300938	信测标准	328,012	6,520,878.56	1.29
33	603059	倍加洁	278,700	5,501,538.00	1.08
34	002752	昇兴股份	986,200	4,990,172.00	0.98
35	300298	三诺生物	146,800	3,719,912.00	0.73
36	300498	温氏股份	184,500	3,656,790.00	0.72
37	688139	海尔生物	83,322	3,099,578.40	0.61
38	000529	广弘控股	460,200	2,705,976.00	0.53
39	301367	怡和嘉业	23,600	1,467,920.00	0.29
40	603235	天新药业	59,900	1,439,397.00	0.28
41	301345	涛涛车业	25,600	1,410,560.00	0.28
42	301589	诺瓦星云	817	153,604.17	0.03
43	301580	爱迪特	2,018	153,513.06	0.03
44	603381	永臻股份	1,778	49,273.14	0.01
45	688692	达梦数据	168	29,388.24	0.01
46	603285	键邦股份	1,287	24,002.55	0.00
47	603350	安乃达	1,051	21,608.56	0.00
48	301526	国际复材	6,151	20,482.83	0.00
49	301536	星辰科技	481	15,521.87	0.00
50	301538	骏鼎达	150	13,686.00	0.00

51	301565	中仑新材	634	12,033.32	0.00
52	688709	成都华微	579	10,879.41	0.00
53	601033	永兴股份	658	10,501.68	0.00
54	688691	灿芯股份	247	10,499.97	0.00
55	301566	达利凯普	576	9,774.72	0.00
56	301392	汇成真空	219	9,123.54	0.00
57	688584	上海合晶	559	8,882.51	0.00
58	301413	安培龙	214	8,848.90	0.00
59	603341	龙旗科技	228	8,547.72	0.00
60	301591	肯特股份	219	8,098.62	0.00
61	301587	中瑞股份	306	7,729.56	0.00
62	001389	广合科技	222	7,672.32	0.00
63	301539	宏鑫科技	361	7,155.02	0.00
64	301578	辰奕智能	154	6,093.78	0.00
65	688695	中创股份	186	5,868.30	0.00
66	688530	欧莱新材	344	5,538.40	0.00
67	301588	美新科技	257	5,461.25	0.00
68	301502	华阳智能	138	5,220.54	0.00
69	603344	星德胜	182	4,124.12	0.00
70	603325	博隆技术	59	4,015.54	0.00
71	001359	平安电工	184	3,790.40	0.00
72	603004	鼎龙科技	195	3,305.25	0.00
73	603312	西典新能	130	3,296.80	0.00
74	603082	北自科技	107	3,155.43	0.00
75	001379	腾达科技	213	2,871.24	0.00
76	603375	盛景微	72	2,800.80	0.00
77	001387	雪祺电气	173	2,638.25	0.00
78	603373	安邦护卫	88	2,419.12	0.00

#### 7.4 报告期内股票投资组合的重大变动

##### 7.4.1 累计买入金额超出期初基金资产净值 2%或前 20 名的股票明细

金额单位：人民币元

序号	股票代码	股票名称	本期累计买入金额	占期初基金资产净值比例 (%)
1	603111	康尼机电	28,326,777.00	4.63
2	605507	国邦医药	26,879,340.90	4.40
3	688192	迪哲医药-U	23,425,685.07	3.83
4	600521	华海药业	22,194,556.20	3.63
5	002223	鱼跃医疗	21,213,644.52	3.47
6	301087	可孚医疗	20,269,553.64	3.31
7	603235	天新药业	18,077,416.56	2.96
8	002661	克明食品	17,723,613.00	2.90
9	002332	仙琚制药	17,605,314.00	2.88
10	300294	博雅生物	17,124,837.56	2.80

11	605060	联德股份	16,099,755.98	2.63
12	300633	开立医疗	15,913,122.64	2.60
13	688575	亚辉龙	15,782,783.14	2.58
14	000739	普洛药业	14,966,677.00	2.45
15	002557	洽洽食品	14,781,679.00	2.42
16	002311	海大集团	14,348,576.90	2.35
17	603477	巨星农牧	14,001,203.00	2.29
18	688627	精智达	13,743,314.48	2.25
19	688085	三友医疗	13,556,143.50	2.22
20	002727	一心堂	13,451,352.00	2.20
21	002840	华统股份	13,429,808.00	2.20
22	600975	新五丰	13,352,363.08	2.18
23	002714	牧原股份	13,217,392.40	2.16
24	301276	嘉曼服饰	12,894,729.45	2.11

注：买入金额按买入成交金额（成交单价乘以成交数量）填列，不考虑相关交易费用。

#### 7.4.2 累计卖出金额超出期初基金资产净值 2%或前 20 名的股票明细

金额单位：人民币元

序号	股票代码	股票名称	本期累计卖出金额	占期初基金资产净值比例 (%)
1	300760	迈瑞医疗	35,544,026.00	5.81
2	301035	润丰股份	25,980,980.00	4.25
3	300750	宁德时代	24,980,344.20	4.09
4	300791	仙乐健康	24,701,058.50	4.04
5	600195	中牧股份	22,371,082.00	3.66
6	002790	瑞尔特	21,767,158.04	3.56
7	688627	精智达	21,449,145.34	3.51
8	603939	益丰药房	19,395,679.80	3.17
9	002311	海大集团	18,281,920.60	2.99
10	300832	新产业	18,012,902.30	2.95
11	002180	纳思达	17,479,849.46	2.86
12	300938	信测标准	17,197,406.10	2.81
13	601886	江河集团	16,773,012.30	2.74
14	605189	富春染织	16,068,974.13	2.63
15	603235	天新药业	15,950,812.00	2.61
16	603111	康尼机电	15,515,119.00	2.54
17	688458	美芯晟	14,955,258.70	2.45
18	605060	联德股份	14,782,726.00	2.42
19	301345	涛涛车业	14,073,546.75	2.30
20	600894	广日股份	13,625,092.43	2.23
21	300752	隆利科技	13,586,924.50	2.22
22	600975	新五丰	13,411,325.74	2.19
23	002709	天赐材料	13,324,799.24	2.18
24	600298	安琪酵母	12,852,163.00	2.10

25	600861	北京人力	12,725,821.00	2.08
----	--------	------	---------------	------

注：卖出金额按卖出成交金额（成交单价乘以成交数量）填列，不考虑相关交易费用。

#### 7.4.3 买入股票的成本总额及卖出股票的收入总额

单位：人民币元

买入股票成本（成交）总额	727,677,620.53
卖出股票收入（成交）总额	732,514,912.47

注：买入股票成本、卖出股票收入均按买卖成交金额（成交单价乘以成交数量）填列，不考虑相关交易费用。

#### 7.5 期末按债券品种分类的债券投资组合

注：无。

#### 7.6 期末按公允价值占基金资产净值比例大小排序的前五名债券投资明细

注：无。

#### 7.7 期末按公允价值占基金资产净值比例大小排序的所有资产支持证券投资明细

注：无。

#### 7.8 报告期末按公允价值占基金资产净值比例大小排序的前五名贵金属投资明细

注：无。

#### 7.9 期末按公允价值占基金资产净值比例大小排序的前五名权证投资明细

注：无。

#### 7.10 本基金投资股指期货的投资政策

本基金基金合同的投资范围尚未包含股指期货投资。

#### 7.11 报告期末本基金投资的国债期货交易情况说明

##### 7.11.1 本期国债期货投资政策

本基金基金合同的投资范围尚未包含国债期货投资。

##### 7.11.2 本期国债期货投资评价

本基金基金合同的投资范围尚未包含国债期货投资。

#### 7.12 投资组合报告附注

##### 7.12.1 基金投资的前十名证券的发行主体本期是否出现被监管部门立案调查，或在报告编制日前一年内受到公开谴责、处罚的情形

本基金投资的前十名证券中本期没有发行主体被监管部门立案调查的、或在报告编制日前一年内受到公开谴责、处罚的证券。

##### 7.12.2 基金投资的前十名股票是否超出基金合同规定的备选股票库

本基金投资的前十名证券没有超出基金合同规定的证券备选库。



## 7.12.3 期末其他各项资产构成

单位：人民币元

序号	名称	金额
1	存出保证金	110,888.93
2	应收清算款	5,127,202.45
3	应收股利	-
4	应收利息	-
5	应收申购款	18,013.79
6	其他应收款	-
7	待摊费用	-
8	其他	-
9	合计	5,256,105.17

## 7.12.4 期末持有的处于转股期的可转换债券明细

注：无。

## 7.12.5 期末前十名股票中存在流通受限情况的说明

注：无。

## 7.12.6 投资组合报告附注的其他文字描述部分

由于四舍五入的原因，投资组合报告中数字分项之和与合计项之间可能存在尾差。

## § 8 基金份额持有人信息

## 8.1 期末基金份额持有人户数及持有人结构

份额单位：份

份额级别	持有人户数 (户)	户均持有的基金份额	持有人结构			
			机构投资者		个人投资者	
			持有份额	占总份额比例 (%)	持有份额	占总份额比例 (%)
鹏华优质治理混合 (LOF) A	36,789	15,818.91	6,639,273.50	1.14	575,322,716.76	98.86
鹏华优质治理混合 (LOF) C	1,946	534.41	0.00	0.00	1,039,957.11	100.00
合计	38,735	15,051.04	6,639,273.50	1.14	576,362,673.87	98.86

## 8.2 期末上市基金前十名持有人

鹏华优质治理混合 (LOF) A

序号	持有人名称	持有份额 (份)	占上市总份额比例 (%)
1	上海科技教育出版社	5,207,991.00	7.86

2	郑伟业	555,051.00	0.84
3	赵建新	295,300.00	0.45
4	姜艳	265,936.00	0.40
5	秦香兰	244,259.00	0.37
6	姜宏山	242,037.00	0.37
6	马韬	242,037.00	0.37
6	许孝璋	242,037.00	0.37
6	马慧敏	242,037.00	0.37
10	咎斯韬	228,000.00	0.34

注：持有人为场内持有人。

### 8.3 期末基金管理人的从业人员持有本基金的情况

项目	份额级别	持有份额总数（份）	占基金总份额比例（%）
基金管理人所有从业人员持有本基金	鹏华优质治理混合（LOF）A	1,051,385.74	0.1807
	鹏华优质治理混合（LOF）C	-	-
	合计	1,051,385.74	0.1803

注：截至本报告期末，本基金管理人从业人员投资、持有本基金符合相关法律法规、中国证监会规定及相关管理制度的规定。

### 8.4 期末基金管理人的从业人员持有本开放式基金份额总量区间情况

项目	份额级别	持有基金份额总量的数量区间（万份）
本公司高级管理人员、基金投资和研究部门负责人持有本开放式基金	鹏华优质治理混合（LOF）A	-
	鹏华优质治理混合（LOF）C	-
	合计	-
本基金基金经理持有本开放式基金	鹏华优质治理混合（LOF）A	>100
	鹏华优质治理混合（LOF）C	-
	合计	>100

注：1、截至本报告期末，本公司高级管理人员、基金投资和研究部门负责人未持有本基金份额。

2、截至本报告期末，本基金的基金经理投资、持有本基金符合相关法律法规、中国证监会规定及相关管理制度的规定。

## § 9 开放式基金份额变动

单位：份

项目	鹏华优质治理混合（LOF）A	鹏华优质治理混合（LOF）C
基金合同生效日 （2007 年 4 月 25 日）基金份额总额	1,000,000,000.00	-
本报告期期初基金 份额总额	594,297,429.53	3,921.95
本报告期基金总申 购份额	3,164,650.71	1,239,499.45
减：本报告期基金 总赎回份额	15,500,089.98	203,464.29
本报告期基金拆分 变动份额	-	-
本报告期期末基金 份额总额	581,961,990.26	1,039,957.11

## § 10 重大事件揭示

### 10.1 基金份额持有人大会决议

本基金本报告期内无基金份额持有人大会决议。

### 10.2 基金管理人、基金托管人的专门基金托管部门的重大人事变动

基金管理人的重大人事变动：

本报告期内，公司原副总经理王宗合先生辞去本公司副总经理职务，经公司第六届董事会第二百零四次会议审议通过，董事会同意王宗合先生不再担任公司副总经理，离任日期为 2024 年 2 月 6 日。

本报告期内，公司原副总经理邢彪先生辞去本公司副总经理职务，经公司第六届董事会第二百一十七次会议审议通过，董事会同意邢彪先生不再担任公司副总经理，离任日期为 2024 年 4 月 11 日。

本报告期内，公司原董事长何如先生不再担任公司董事长。经公司 2024 年第三次临时股东大会和第六届董事会第二百一十八次会议审议通过，股东会同意聘任张纳沙女士担任公司董事，董事会选举张纳沙女士担任公司董事长，任职日期自 2024 年 4 月 12 日起。

本公司已将上述变更事项报中国证券监督管理委员会深圳监管局备案。

基金托管人的专门基金托管部门的重大人事变动：

无。

### 10.3 涉及基金管理人、基金财产、基金托管业务的诉讼

本报告期无涉及对公司运营管理及基金运作产生重大影响的，与本基金管理人、基金财产、基金托管业务相关的诉讼事项。

### 10.4 基金投资策略的改变

无。

### 10.5 为基金进行审计的会计师事务所情况

本报告期内未改聘为本基金审计的会计师事务所。

### 10.6 管理人、托管人及其高级管理人员受稽查或处罚等情况

#### 10.6.1 管理人及其高级管理人员受稽查或处罚等情况

措施 1	内容
受到稽查或处罚等措施的主体	管理人及相关责任人员
受到稽查或处罚等措施的时间	2024 年 4 月 19 日
采取稽查或处罚等措施的机构	中国证券监督管理委员会深圳监管局
受到的具体措施类型	责令改正及警示函
受到稽查或处罚等措施的原因	个别规定未严格执行，个别业务内控管理不完善
管理人采取整改措施的情况（如提出整改意见）	管理人高度重视，按照法律法规及相关要求积极落实整改工作。截至报告日，上述事项已整改完毕
其他	-

注：无。

#### 10.6.2 托管人及其高级管理人员受稽查或处罚等情况

注：本报告期内，本基金托管人的托管业务部门及其相关高级管理人员无受稽查或处罚等情况。

### 10.7 基金租用证券公司交易单元的有关情况

#### 10.7.1 基金租用证券公司交易单元进行股票投资及佣金支付情况

金额单位：人民币元

券商名称	交易单元数量	股票交易		应支付该券商的佣金		备注
		成交金额	占当期股票成交总额的比例 (%)	佣金	占当期佣金总量的比例 (%)	
国信证券	1	229,641,473.11	15.75	213,870.00	16.15	-
国泰君安	2	176,381,666.58	12.09	163,294.76	12.33	-
东方证券	1	172,659,906.53	11.84	158,316.91	11.96	-
光大证券	1	169,980,668.80	11.65	156,603.31	11.83	-

长江证券	2	109,518,618.95	7.51	83,405.50	6.30	-
招商证券	1	108,394,462.44	7.43	100,950.03	7.62	-
中金公司	1	103,301,146.75	7.08	93,739.00	7.08	-
海通证券	3	84,001,234.08	5.76	77,390.37	5.84	-
申万宏源证券	2	83,901,085.19	5.75	71,006.78	5.36	-
国金证券	1	72,530,676.61	4.97	66,822.87	5.05	-
中信建投证券	1	66,770,489.20	4.58	62,179.25	4.70	-
华西证券	1	57,772,596.19	3.96	54,645.52	4.13	-
广发证券	1	23,639,531.27	1.62	22,015.87	1.66	-
高华证券	1	-	-	-	-	-
华鑫证券	1	-	-	-	-	-
湘财证券	1	-	-	-	-	-
中信证券	1	-	-	-	-	-
中银国际	1	-	-	-	-	-

注：交易单元选择的标准和程序：

1) 基金管理人负责选择代理本基金证券买卖的证券经营机构，使用其交易单元作为基金的专用交易单元，选择的标准是：

- (1) 实力雄厚，信誉良好；
- (2) 财务状况良好，各项财务指标显示公司经营状况稳定；
- (3) 经营行为规范；
- (4) 合规风控能力较强，内部管理规范、严格，具备健全的内控制度；
- (5) 具备基金运作所需的高效、安全的通讯条件，交易设施符合代理本基金进行证券交易的

的需要，并能为本基金提供全面的信息服务；

- (6) 交易、研究服务能力较强。

2) 选择交易单元的程序：

我公司根据上述标准，选定符合条件的证券公司作为租用交易单元的对象。我公司在比较了多家证券经营机构的财务状况、经营状况、合规风控能力和交易、研究水平等后，向券商租用交易单元作为基金交易单元。

## 10.7.2 基金租用证券公司交易单元进行其他证券投资的情况

金额单位：人民币元

券商名称	债券交易		债券回购交易		权证交易	
	成交金额	占当期债券成交总额的比例 (%)	成交金额	占当期债券回购成交总额的比例 (%)	成交金额	占当期权证成交总额的比例 (%)
国信证券	-	-	-	-	-	-
国泰君安	-	-	-	-	-	-
东方证券	-	-	-	-	-	-
光大证券	-	-	-	-	-	-
长江证券	-	-	-	-	-	-
招商证券	-	-	-	-	-	-
中金公司	-	-	-	-	-	-
海通证券	1,121.25	100.00	-	-	-	-
申万宏源证券	-	-	-	-	-	-
国金证券	-	-	-	-	-	-
中信建投证券	-	-	-	-	-	-
华西证券	-	-	-	-	-	-
广发证券	-	-	-	-	-	-
高华证券	-	-	-	-	-	-
华鑫证券	-	-	-	-	-	-
湘财证券	-	-	-	-	-	-
中信证券	-	-	-	-	-	-
中银国际	-	-	-	-	-	-

## 10.8 其他重大事件

序号	公告事项	法定披露方式	法定披露日期
1	关于鹏华基金管理有限公司旗下部分基金申购博隆技术首次公开发行 A 股的公告	《上海证券报》、基金管理人网站及中国证监会基金电子披露网站	2024 年 01 月 04 日
2	鹏华基金管理有限公司澄清公告	《上海证券报》、基金管理人网站及中国证监会基金电子披露网站	2024 年 01 月 18 日
3	鹏华优质治理混合型证券投资基金（LOF）2023 年第 4 季度报告	《上海证券报》、基金管理人网站及中国证监会基金电子披露网站	2024 年 01 月 19 日
4	鹏华基金管理有限公司关于旗下基金持有的股票停牌后估值方法变更的提示性公告	《上海证券报》、基金管理人网站及中国证监会基金电子披露网站	2024 年 01 月 23 日
5	鹏华基金管理有限公司关于暂停北京中期时代基金销售有限公司办理旗下基金相关销售业务的公告	《上海证券报》、基金管理人网站及中国证监会基金电子披露网站	2024 年 02 月 02 日
6	鹏华基金管理有限公司高级管理人员变更公告	《上海证券报》、基金管理人网站及中国证监会基金电子披露网站	2024 年 02 月 08 日
7	鹏华基金管理有限公司关于终止与北京中期时代基金销售有限公司销售合作关系的公告	《上海证券报》、基金管理人网站及中国证监会基金电子披露网站	2024 年 03 月 04 日
8	鹏华基金管理有限公司关于旗下部分基金参与华福证券有限责任公司申购（含定期定额投资）费率优惠活动的公告	《上海证券报》、基金管理人网站及中国证监会基金电子披露网站	2024 年 03 月 16 日
9	鹏华优质治理混合型证券投资基金（LOF）2023 年年度报告	《上海证券报》、基金管理人网站及中国证监会基金电子披露网站	2024 年 03 月 28 日
10	鹏华基金管理有限公司关于旗下证券投资基金持有的股票估值方法变更的提示性公告	《上海证券报》、基金管理人网站及中国证监会基金电子披露网站	2024 年 03 月 30 日
11	鹏华优质治理混合型证券投资基金（LOF）更新的招募说明书	《上海证券报》、基金管理人网站及中国证监会基金电子披露网站	2024 年 04 月 10 日
12	鹏华优质治理混合型证券投资基金（LOF）（A 类基金份额）基金产品资料概要（更新）	《上海证券报》、基金管理人网站及中国证监会基金电子披露网站	2024 年 04 月 10 日
13	鹏华优质治理混合型证券投资基金（LOF）（C 类基金份额）基金产品资料概要（更新）	《上海证券报》、基金管理人网站及中国证监会基金电子披露网站	2024 年 04 月 10 日
14	鹏华基金管理有限公司高级管理人员变更公告	《上海证券报》、基金管理人网站及中国证监会	2024 年 04 月 13 日

		会基金电子披露网站	
15	鹏华基金管理有限公司关于董事长变更的公告	《上海证券报》、基金管理人网站及中国证监会基金电子披露网站	2024 年 04 月 13 日
16	鹏华优质治理混合型证券投资基金（LOF）2024 年第 1 季度报告	《上海证券报》、基金管理人网站及中国证监会基金电子披露网站	2024 年 04 月 19 日
17	鹏华优质治理混合型证券投资基金（LOF）托管协议	《上海证券报》、基金管理人网站及中国证监会基金电子披露网站	2024 年 04 月 27 日
18	鹏华优质治理混合型证券投资基金（LOF）基金经理变更公告	《上海证券报》、基金管理人网站及中国证监会基金电子披露网站	2024 年 04 月 27 日
19	鹏华优质治理混合型证券投资基金（LOF）更新的招募说明书（2024 年第 1 号）	《上海证券报》、基金管理人网站及中国证监会基金电子披露网站	2024 年 04 月 27 日
20	鹏华优质治理混合型证券投资基金（LOF）基金合同	《上海证券报》、基金管理人网站及中国证监会基金电子披露网站	2024 年 04 月 27 日
21	鹏华基金管理有限公司关于旗下部分基金修改基金份额净值位数的公告	《上海证券报》、基金管理人网站及中国证监会基金电子披露网站	2024 年 04 月 27 日
22	鹏华优质治理混合型证券投资基金（LOF）（A 类基金份额）基金产品资料概要（更新）	《上海证券报》、基金管理人网站及中国证监会基金电子披露网站	2024 年 04 月 30 日
23	鹏华优质治理混合型证券投资基金（LOF）（C 类基金份额）基金产品资料概要（更新）	《上海证券报》、基金管理人网站及中国证监会基金电子披露网站	2024 年 04 月 30 日
24	鹏华优质治理混合型证券投资基金（LOF）更新的招募说明书（2024 年第 2 号）	《上海证券报》、基金管理人网站及中国证监会基金电子披露网站	2024 年 04 月 30 日
25	鹏华基金管理有限公司澄清公告	《上海证券报》、基金管理人网站及中国证监会基金电子披露网站	2024 年 05 月 10 日
26	鹏华基金管理有限公司关于调整个人投资者开立基金账户证件类型类型的公告	《上海证券报》、基金管理人网站及中国证监会基金电子披露网站	2024 年 05 月 16 日
27	鹏华基金管理有限公司关于调整旗下部分基金单笔最低赎回份额和账户最低份额余额限制的公告	《上海证券报》、基金管理人网站及中国证监会基金电子披露网站	2024 年 06 月 12 日
28	鹏华优质治理混合型证券投资基金（LOF）（A 类基金份额）基金产品资料概要（更新）	《上海证券报》、基金管理人网站及中国证监会基金电子披露网站	2024 年 06 月 28 日
29	鹏华优质治理混合型证券投资基金	《上海证券报》、基金	2024 年 06 月 28 日



	(LOF) (C类基金份额) 基金产品资料概要 (更新)	管理人网站及中国证监会基金电子披露网站	
--	------------------------------	---------------------	--

注：无。

## § 11 影响投资者决策的其他重要信息

### 11.1 报告期内单一投资者持有基金份额比例达到或超过 20%的情况

注：无。

### 11.2 影响投资者决策的其他重要信息

无。

## § 12 备查文件目录

### 12.1 备查文件目录

- (一)《鹏华优质治理混合型证券投资基金（LOF）基金合同》；
- (二)《鹏华优质治理混合型证券投资基金（LOF）托管协议》；
- (三)《鹏华优质治理混合型证券投资基金（LOF）2024 年中期报告》（原文）。

### 12.2 存放地点

深圳市福田区福华三路 168 号深圳国际商会中心第 43 层鹏华基金管理有限公司。

### 12.3 查阅方式

投资者可在基金管理人营业时间内免费查阅，也可按工本费购买复印件，或通过本基金管理人网站（<http://www.phfund.com.cn>）查阅。

投资者对本报告书如有疑问，可咨询本基金管理人鹏华基金管理有限公司，本公司已开通客户服务系统，咨询电话：4006788999。

鹏华基金管理有限公司

2024 年 8 月 29 日