

方正富邦中证保险主题指数型
证券投资基金
2024 年中期报告

2024 年 6 月 30 日

基金管理人：方正富邦基金管理有限公司

基金托管人：国信证券股份有限公司

送出日期：2024 年 8 月 30 日

§ 1 重要提示及目录

1.1 重要提示

基金管理人的董事会、董事保证本报告所载资料不存在虚假记载、误导性陈述或重大遗漏，并对其内容的真实性、准确性和完整性承担个别及连带的法律责任。本中期报告已经三分之二以上独立董事签字同意，并由董事长签发。

基金托管人国信证券股份有限公司根据本基金合同规定，于 2024 年 8 月 29 日复核了本报告中的财务指标、净值表现、利润分配情况、财务会计报告、投资组合报告等内容，保证复核内容不存在虚假记载、误导性陈述或者重大遗漏。

基金管理人承诺以诚实信用、勤勉尽责的原则管理和运用基金资产，但不保证基金一定盈利。

基金的过往业绩并不代表其未来表现。投资有风险，投资者在作出投资决策前应仔细阅读本基金的招募说明书及其更新。

本报告中财务资料未经审计。

本报告期自 2024 年 01 月 01 日起至 2024 年 06 月 30 日止。

1.2 目录

§ 1 重要提示及目录	2
1.1 重要提示	2
1.2 目录	3
§ 2 基金简介	5
2.1 基金基本情况	5
2.2 基金产品说明	5
2.3 基金管理人和基金托管人	6
2.4 信息披露方式	6
2.5 其他相关资料	6
§ 3 主要财务指标和基金净值表现	6
3.1 主要会计数据和财务指标	6
3.2 基金净值表现	7
§ 4 管理人报告	9
4.1 基金管理人及基金经理情况	9
4.2 管理人对报告期内本基金运作合规守信情况的说明	12
4.3 管理人对报告期内公平交易情况的专项说明	12
4.4 管理人对报告期内基金的投资策略和业绩表现的说明	13
4.5 管理人对宏观经济、证券市场及行业走势的简要展望	13
4.6 管理人对报告期内基金估值程序等事项的说明	14
4.7 管理人对报告期内基金利润分配情况的说明	14
4.8 报告期内管理人对本基金持有人数或基金资产净值预警情形的说明	14
§ 5 托管人报告	14
5.1 报告期内本基金托管人合规守信情况声明	14
5.2 托管人对报告期内本基金投资运作合规守信、净值计算、利润分配等情况的说明	15
5.3 托管人对本中期报告中财务信息内容的真实、准确和完整发表意见	15
§ 6 半年度财务会计报告（未经审计）	15
6.1 资产负债表	15
6.2 利润表	16
6.3 净资产变动表	18
6.4 报表附注	20
§ 7 投资组合报告	41
7.1 期末基金资产组合情况	41
7.2 报告期末按行业分类的股票投资组合	42
7.3 期末按公允价值占基金资产净值比例大小排序的所有股票投资明细	43
7.4 报告期内股票投资组合的重大变动	44
7.5 期末按债券品种分类的债券投资组合	46
7.6 期末按公允价值占基金资产净值比例大小排序的前五名债券投资明细	46

7.7 期末按公允价值占基金资产净值比例大小排序的所有资产支持证券投资明细	46
7.8 报告期末按公允价值占基金资产净值比例大小排序的前五名贵金属投资明细	46
7.9 期末按公允价值占基金资产净值比例大小排序的前五名权证投资明细	46
7.10 本基金投资股指期货的投资政策	46
7.11 报告期末本基金投资的国债期货交易情况说明	46
7.12 投资组合报告附注	46
§ 8 基金份额持有人信息	47
8.1 期末基金份额持有人户数及持有人结构	47
8.2 期末上市基金前十名持有人	48
8.3 期末基金管理人的从业人员持有本基金的情况	48
8.4 期末基金管理人的从业人员持有本开放式基金份额总量区间情况	48
§ 9 开放式基金份额变动	49
§ 10 重大事件揭示	49
10.1 基金份额持有人大会决议	49
10.2 基金管理人、基金托管人的专门基金托管部门的重大人事变动	49
10.3 涉及基金管理人、基金财产、基金托管业务的诉讼	49
10.4 基金投资策略的改变	50
10.5 为基金进行审计的会计师事务所情况	50
10.6 管理人、托管人及其高级管理人员受稽查或处罚等情况	50
10.7 基金租用证券公司交易单元的有关情况	50
10.8 其他重大事件	52
§ 11 影响投资者决策的其他重要信息	53
11.1 报告期内单一投资者持有基金份额比例达到或超过 20%的情况	53
§ 12 备查文件目录	53
12.1 备查文件目录	53
12.2 存放地点	53
12.3 查阅方式	53

§ 2 基金简介

2.1 基金基本情况

基金名称	方正富邦中证保险主题指数型证券投资基金	
基金简称	方正富邦中证保险	
场内简称	保险主题 LOF	
基金主代码	167301	
基金运作方式	契约型开放式	
基金合同生效日	2021 年 1 月 1 日	
基金管理人	方正富邦基金管理有限公司	
基金托管人	国信证券股份有限公司	
报告期末基金份额总额	4,911,145,031.65 份	
基金合同存续期	不定期	
基金份额上市的证券交易所	深圳证券交易所	
上市日期	2021 年 1 月 20 日	
下属分级基金的基金简称	方正富邦中证保险 A	方正富邦中证保险 C
下属分级基金的交易代码	167301	018099
报告期末下属分级基金的份额总额	3,791,575,961.97 份	1,119,569,069.68 份

注：方正富邦中证保险主题指数型证券投资基金由方正富邦中证保险主题指数分级证券投资基金终止分级运作并变更而来。《方正富邦中证保险主题指数型证券投资基金基金合同》于 2021 年 1 月 1 日正式生效，《方正富邦中证保险主题指数分级证券投资基金基金合同》自同一日失效。

2.2 基金产品说明

投资目标	本基金进行被动式指数化投资，通过严格的投资纪律约束和数量化的风险管理手段，实现对标的指数的有效跟踪，获得与标的指数收益相似的回报。本基金的投资目标是保持基金净值收益率与业绩基准日均跟踪偏离度的绝对值不超过 0.35%，年跟踪误差不超过 4%。
投资策略	本基金以中证方正富邦保险主题指数为标的指数，采用完全复制法，

	按照标的指数成份股组成及其权重构建基金股票投资组合，进行被动式指数化投资。股票投资组合的构建主要按照标的指数的成份股组成及其权重来拟合复制标的指数，并根据标的指数成份股及其权重的变动而进行相应调整，以复制和跟踪标的指数。本基金的投资目标是保持基金净值收益率与业绩基准日均跟踪偏离度的绝对值不超过 0.35%，年跟踪误差不超过 4%。
业绩比较基准	本基金的业绩比较基准为：中证方正富邦保险主题指数收益率×95%+金融机构人民币活期存款基准利率（税后）×5%。
风险收益特征	本基金为股票型基金，具有较高风险、较高预期收益的特征。

2.3 基金管理人和基金托管人

项目	基金管理人	基金托管人
名称	方正富邦基金管理有限公司	国信证券股份有限公司
信息披露 负责人	姓名	向祖荣
	联系电话	010-57303969
	电子邮箱	xiangzr@founderff.com
客户服务电话	400-818-0990	0755-61897778
传真	010-57303718	0755-22940165
注册地址	北京市朝阳区北四环中路 27 号院 5 号楼 11 层（11）1101 内 02-11 单元	深圳市罗湖区红岭中路 1012 号国信证券大厦十六层至二十六层
办公地址	北京市朝阳区北四环中路 27 号院 5 号楼 11 层 02-11 房间	深圳市福田区福华一路 125 号国信金融大厦 19 楼
邮政编码	100101	518000
法定代表人	何亚刚	张纳沙

2.4 信息披露方式

本基金选定的信息披露报纸名称	《中国证券报》
登载基金中期报告正文的管理人互联网网址	www.founderff.com
基金中期报告备置地点	基金管理人和基金托管人的住所

2.5 其他相关资料

项目	名称	办公地址
注册登记机构	中国证券登记结算有限责任公司	北京市西城区太平桥大街 17 号
会计师事务所	德勤华永会计师事务所(特殊普通合伙)	上海市黄浦区延安东路 222 号 30 楼

§ 3 主要财务指标和基金净值表现

3.1 主要会计数据和财务指标

金额单位：人民币元

3.1.1 期间数据 和指标	报告期(2024 年 1 月 1 日-2024 年 6 月 30 日)	
	方正富邦中证保险 A	方正富邦中证保险 C

本期已实现收益	-77,676,444.79	-8,846,921.22
本期利润	267,685,934.02	-24,820,979.81
加权平均基金份额本期利润	0.0650	-0.0590
本期加权平均净值利润率	8.68%	-7.68%
本期基金份额净值增长率	8.71%	8.59%
3.1.2 期末数据和指标	报告期末(2024年6月30日)	
期末可供分配利润	672,479,719.45	-256,627,718.77
期末可供分配基金份额利润	0.1774	-0.2292
期末基金资产净值	2,935,514,719.89	862,941,350.91
期末基金份额净值	0.7740	0.7710
3.1.3 累计期末指标	报告期末(2024年6月30日)	
基金份额累计净值增长率	-23.21%	2.66%

注：1、本期已实现收益指基金本期利息收入、投资收益、其他收入（不含公允价值变动收益）扣除相关费用后的余额，本期利润为本期已实现收益加上本期公允价值变动收益。

2、所述基金业绩指标不包括持有人认购或交易基金的各项费用，计入费用后实际收益水平要低于所列数字。

3、期末可供分配利润为期末资产负债表中未分配利润与未分配利润中已实现部分的孰低数。

4、自 2023 年 3 月 27 日起，本基金增设 C 类份额类别。

3.2 基金净值表现

3.2.1 基金份额净值增长率及其与同期业绩比较基准收益率的比较

方正富邦中证保险 A

阶段	份额净值增长率①	份额净值增长率标准差②	业绩比较基准收益率③	业绩比较基准收益率标准差④	①-③	②-④
----	----------	-------------	------------	---------------	-----	-----

过去一个月	-2.64%	0.55%	-2.78%	0.55%	0.14%	0.00%
过去三个月	6.17%	1.11%	6.24%	1.13%	-0.07%	-0.02%
过去六个月	8.71%	1.22%	9.22%	1.23%	-0.51%	-0.01%
过去一年	-2.03%	1.28%	-3.09%	1.29%	1.06%	-0.01%
过去三年	-13.42%	1.40%	-18.41%	1.42%	4.99%	-0.02%
自基金合同生效起 至今	-23.21%	1.41%	-29.36%	1.43%	6.15%	-0.02%

方正富邦中证保险 C

阶段	份额净值增长率①	份额净值增长率标准差②	业绩比较基准收益率③	业绩比较基准收益率标准差④	①-③	②-④
过去一个月	-2.65%	0.57%	-2.78%	0.55%	0.13%	0.02%
过去三个月	6.05%	1.13%	6.24%	1.13%	-0.19%	0.00%
过去六个月	8.59%	1.23%	9.22%	1.23%	-0.63%	0.00%
过去一年	-2.41%	1.28%	-3.09%	1.29%	0.68%	-0.01%
自基金合同生效起 至今	2.66%	1.38%	0.39%	1.39%	2.27%	-0.01%

注：方正富邦中证保险主题指数型证券投资基金业绩比较基准为：中证方正富邦保险主题指数收益率×95%+金融机构人民币活期存款基准利率（税后）×5%

3.2.2 自基金合同生效以来基金份额累计净值增长率变动及其与同期业绩比较基准收益率变动的比较

方正富邦中证保险A累计净值增长率与同期业绩比较基准收益率的历史走势对比图

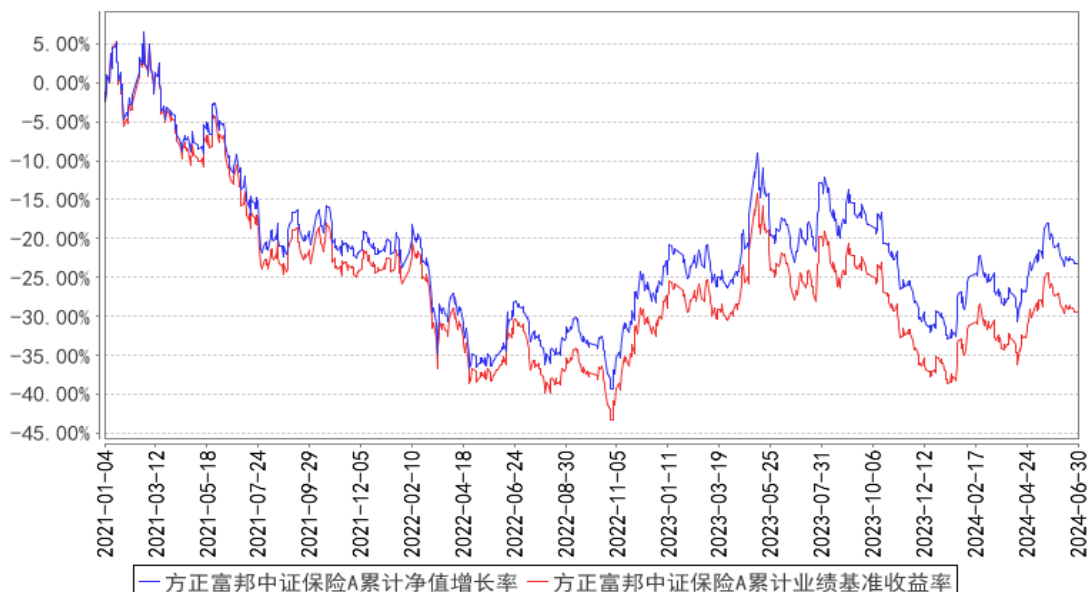

方正富邦中证保险C累计净值增长率与同期业绩比较基准收益率的历史走势对比图

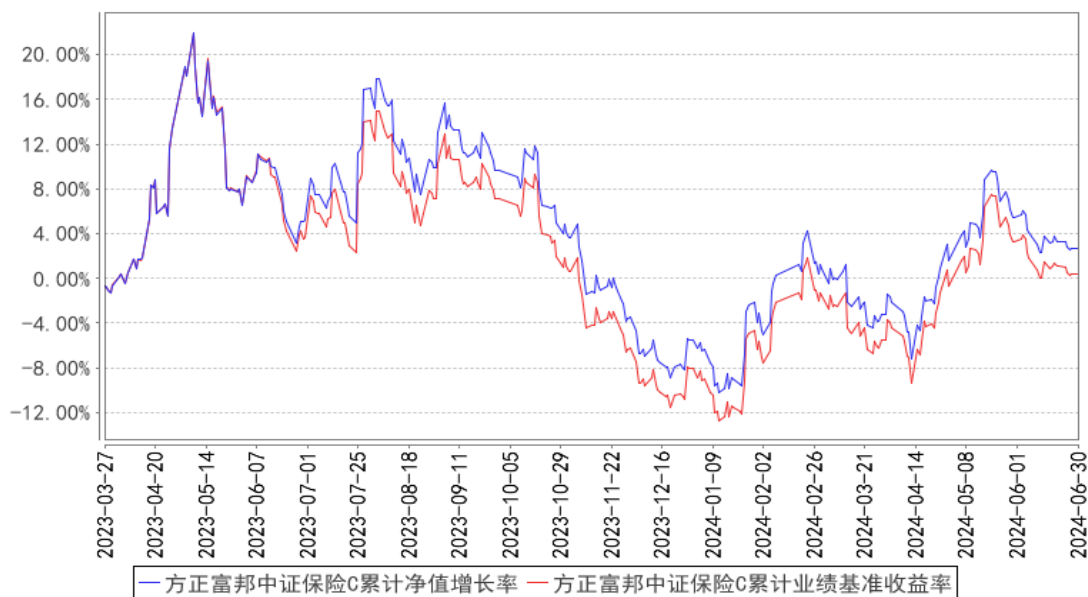

注：自 2023 年 3 月 27 日起，本基金增设 C 类份额类别，份额首次确认日为 2023 年 3 月 28 日。

§ 4 管理人报告

4.1 基金管理人及基金经理情况

4.1.1 基金管理人及其管理基金的经验

本基金管理人为方正富邦基金管理有限公司。方正富邦基金管理有限公司（以下简称“本公司”）经中国证券监督管理委员会批准（证监许可【2011】1038 号）于 2011 年 7 月 8 日成立。本公司注册资本 6.6 亿元人民币。本公司股东为方正证券股份有限公司，持有股份比例 66.7%；富邦

证券投资信托股份有限公司，持有股份比例 33.3%。

截止 2024 年 6 月 30 日，本公司管理 49 只公开募集证券投资基金：方正富邦创新动力混合型证券投资基金、方正富邦红利精选混合型证券投资基金、方正富邦货币市场基金、方正富邦金小宝货币市场证券投资基金、方正富邦中证保险主题指数型证券投资基金、方正富邦睿利纯债债券型证券投资基金、方正富邦惠利纯债债券型证券投资基金、方正富邦深证 100 交易型开放式指数证券投资基金、方正富邦中证 500 交易型开放式指数证券投资基金、方正富邦丰利债券型证券投资基金、方正富邦富利纯债债券型发起式证券投资基金、方正富邦深证 100 交易型开放式指数证券投资基金联接基金、方正富邦中证 500 交易型开放式指数证券投资基金联接基金、方正富邦信泓灵活配置混合型证券投资基金、方正富邦天睿灵活配置混合型证券投资基金、方正富邦天恒灵活配置混合型证券投资基金、方正富邦沪深 300 交易型开放式指数证券投资基金、方正富邦恒生沪深港通大湾区综合指数证券投资基金（LOF）、方正富邦添利纯债债券型证券投资基金、方正富邦中证主要消费红利指数增强型证券投资基金（LOF）、方正富邦天璇灵活配置混合型证券投资基金、方正富邦科技创新混合型证券投资基金、方正富邦恒利纯债债券型证券投资基金、方正富邦新兴成长混合型证券投资基金、方正富邦禾利 39 个月定期开放债券型证券投资基金、方正富邦 ESG 主题投资混合型证券投资基金、方正富邦策略精选混合型证券投资基金、方正富邦汇福一年定期开放灵活配置混合型证券投资基金、方正富邦中证沪港深人工智能 50 交易型开放式指数证券投资基金、方正富邦趋势领航混合型证券投资基金、方正富邦稳裕纯债债券型证券投资基金、方正富邦策略轮动混合型证券投资基金、方正富邦中证科创创业 50 交易型开放式指数证券投资基金、方正富邦稳恒 3 个月定期开放债券型证券投资基金、方正富邦泰利 12 个月持有期混合型证券投资基金、方正富邦鑫益一年定期开放混合型证券投资基金、方正富邦稳丰一年定期开放债券型发起式证券投资基金、方正富邦稳泓 3 个月定期开放债券型证券投资基金、方正富邦鸿远债券型证券投资基金、方正富邦鑫诚 12 个月持有期混合型证券投资基金、方正富邦中证同业存单 AAA 指数 7 天持有期证券投资基金、方正富邦远见成长混合型证券投资基金、方正富邦稳禧一年定期开放债券型发起式证券投资基金、方正富邦均衡精选混合型证券投资基金、方正富邦稳惠 3 个月定期开放债券型证券投资基金、方正富邦金立方一年持有期混合型证券投资基金、方正富邦核心优势混合型证券投资基金、方正富邦致盛混合型证券投资基金和方正富邦瑞福 6 个月持有期债券型证券投资基金，同时管理多个私募资产管理计划。

4.1.2 基金经理（或基金经理小组）及基金经理助理简介

姓名	职务	任本基金的基金经理（助理）期限		证券从业年限	说明
		任职日期	离任日期		

<p>吴昊</p>	<p>数量投资部行政负责人兼本基金基金经理</p>	<p>2018 年 6 月 27 日</p>	<p>-</p>	<p>9 年</p>	<p>北京邮电大学计算机学院本科、硕士，清华大学经管学院硕士。曾任华夏基金管理有限公司数量投资部任副总裁；2018 年 4 月加入方正富邦基金管理有限公司，现任权益投决会委员、董事总经理、数量投资部行政负责人、基金经理。2018 年 6 月至报告期末，任方正富邦中证保险主题指数分级证券投资基金（自 2021 年 1 月 1 日起已变更为方正富邦中证保险主题指数型证券投资基金）的基金经理，2018 年 11 月至报告期末，任方正富邦深证 100 交易型开放式指数证券投资基金的基金经理，2018 年 11 月至 2021 年 4 月，任方正富邦中证 500 交易型开放式指数证券投资基金的基金经理，2019 年 1 月至 2021 年 4 月，任方正富邦深证 100 交易型开放式指数证券投资基金联接基金的基金经理，2019 年 3 月至 2021 年 4 月，任方正富邦中证 500 交易型开放式指数证券投资基金联接基金的基金经理，2019 年 5 月至报告期末，任方正富邦红利精选混合型证券投资基金的基金经理。2019 年 9 月至 2022 年 3 月，任方正富邦天鑫灵活配置混合型证券投资基金的基金经理。2019 年 9 月至 2024 年 6 月，任方正富邦天睿灵活配置混合型证券投资基金的基金经理。2019 年 9 月至报告期末，任方正富邦天恒灵活配置混合型证券投资基金的基金经理。2019 年 9 月至 2021 年 4 月，任方正富邦沪深 300 交易型开放式指数证券投资基金的基金经理。2019 年 9 月至 2024 年 4 月，任方正富邦恒生沪深港通大湾区综合指数证券投资基金（LOF）的基金经理。2019 年 11 月至报告期末，任方正富邦中证主要消费红利指数增强型证券投资基金（LOF）的基金经理。2020 年 1 月至 2021 年 4 月，任方正富邦天璇灵活配置混合型证券投资基金的基金经理。2020 年 9 月至 2021 年 12 月，任方正富邦创新动力混合型证券投资基金基金经理。2020 年 10 月至报告期末，任方正富邦科技创新混合型证券投资基金基金经理。2020 年 12 月至 2022 年 11 月，任方正富邦中证 500 指数增强型证券投资基金基金经理。2021 年 1 月至报告期末，任方正富邦 ESG 主题投资混合型证券投资基金</p>
-----------	---------------------------	------------------------	----------	------------	-------------------------------------------------------------------------------------------------------------------------------------------------------------------------------------------------------------------------------------------------------------------------------------------------------------------------------------------------------------------------------------------------------------------------------------------------------------------------------------------------------------------------------------------------------------------------------------------------------------------------------------------------------------------------------------------------------------------------------------------------------------------------------------------------------------------------------------------------------------------------------------------------------------------------------------------------------------------------------------------------------------------------------------

					基金经理。2021 年 8 月至报告期末，任方正富邦中证沪港深人工智能 50 交易型开放式指数证券投资基金基金经理。2023 年 3 月至报告期末，任方正富邦远见成长混合型证券投资基金基金经理。2024 年 1 月至报告期末，任方正富邦核心优势混合型证券投资基金基金经理。2024 年 4 月至报告期末，任方正富邦创新动力混合型证券投资基金基金经理。
--	--	--	--	--	---------------------------------------------------------------------------------------------------------------------------------------------------------------------------------

注：1. “任职日期”和“离任日期”分别指公司决定确定的聘任日期和解聘日期。

2. 证券从业的含义遵从行业协会《证券业从业人员资格管理办法》的相关规定。

3. 本基金的基金经理均未兼任私募资产管理计划的投资经理。

4.1.3 期末兼任私募资产管理计划投资经理的基金经理同时管理的产品情况

本报告期内无此情况。

4.2 管理人对报告期内本基金运作遵规守信情况的说明

报告期内，本基金管理人严格遵守相关法律法规及基金合同的规定，本着诚实信用、勤勉尽责、安全高效的原则管理和运用基金资产，在严格控制风险的基础上，为基金份额持有人谋求最大利益。本基金运作管理符合有关法律法规和基金合同的规定和约定，无损害基金份额持有人利益的行为。

4.3 管理人对报告期内公平交易情况的专项说明

4.3.1 公平交易制度的执行情况

报告期内，本基金管理人严格执行了《证券投资基金管理公司公平交易制度指导意见》和《方正富邦基金管理有限公司公平交易制度》的规定，通过系统和人工等方式在各业务环节严格控制交易公平执行，公平对待旗下管理的所有投资组合。

在投资决策内部控制方面，本基金管理人建立了统一的投资研究管理平台和全公司适用的投资对象备选库和交易对象备选库，确保各投资组合在获取研究信息、投资建议及实施投资决策方面享有平等的机会。健全投资授权制度，明确各投资决策主体的职责和权限划分，投资组合经理在授权范围内自主决策。建立投资组合投资信息的管理及保密制度，通过岗位设置、制度约束、技术手段相结合的方式，使不同投资组合经理之间的持仓和交易等重大非公开投资信息相互隔离。

在交易执行控制方面，本基金管理人实行集中交易制度，交易部运用交易系统中设置的公平交易功能并按照时间优先，价格优先的原则严格执行所有指令，确保公平对待各投资组合。对于一级市场申购等场外交易，按照公平交易原则建立和完善了相关分配机制。

4.3.2 异常交易行为的专项说明

本基金管理人建立了对异常交易的控制制度，报告期内未发现本基金存在异常交易行为。

4.4 管理人对报告期内基金的投资策略和业绩表现的说明

4.4.1 报告期内基金投资策略和运作分析

回顾 2024 年上半年，A 股市场经历了显著的分化格局，上证指数下跌 0.25%，上证 50 指数上涨 2.95%，沪深 300 指数上涨 0.89%，深证成指下跌 7.10%，创业板指下跌 10.99%，科创 50 指数下跌 16.42%，指数整体振幅较大，我国股市正面临较复杂的环境。一方面，中国经济运行总体平稳，国内生产总值同比增长 5.0%，全国规模以上工业增加值、货物进出口总额、居民人均可支配收入均有较快增长，城镇调查失业率同比下降 0.2%，国民经济延续恢复向好态势，稳中有进；另一方面，内需偏弱，投资、消费增速均呈放缓态势。数据显示，上半年社会消费品零售总额增速不及预期，房地产市场仍不景气，全国房地产开发投资、新建商品房销售面积均有大幅下降，需要房地产支持政策的进一步实施；通胀方面，上半年 CPI 仅有微增，PPI 出现了同比下降，可以看出国内有效需求依然不足，经济回升向好基础仍需巩固。从市场交易主线来看银行、煤炭、有色及电力等红利板块表现突出，政策支持线、涨价线以及 AI 为代表的新技术产业周期等也成为市场的交易方向，这些方向在不同阶段反复演绎、交替表现。

回顾上半年保险行业，前期由于经济预期持续转弱，由于长端利率持续下行及权益市场低迷，引发市场对保险公司投资收益率和利差损风险的担忧，保险估值受到一定压制。4 月 15 日-5 月 20 日保险指数（申万二级指数）累计上涨 22.13%，超越同期沪深 300 等宽基指数，凸显了保险板块强 β 属性（数据来源：wind），但由于后续长端利率的再次下行和市场对负债端的担忧，保险板块出现回调。展望后市，我们认为，随着政策的持续推进，资产端权益市场、地产和利率有望迎来改善，结合行业特性以及过去表现来看，资产端改善可以带来广阔的上行空间。

报告期内，本基金按照合同约定复制跟踪保险主题指数，并通过严格的投资纪律约束和数量化的风险管理手段，捕捉市场较低风险套利机会，积极参与新股申购，同时加强基金组合的流动性管理，实现对标的指数的有效跟踪，获得与标的指数收益相似的回报。

4.4.2 报告期内基金的业绩表现

本基金（各类）份额净值及业绩表现请见“3.1 主要会计数据和财务指标”及“3.2.1 基金份额净值增长率及其与同期业绩比较基准收益率的比较”部分披露。

4.5 管理人对宏观经济、证券市场及行业走势的简要展望

展望下半年，我们认为虽然股市不确定性因素在增加，但是总体来说机会仍然大于风险。国际方面，美国二季度财政支出的加速可能对全球资产定价产生推动作用，货币政策上 9 月降息概

率较大。国内方面，宏观政策力度持续加大，政策效应逐步显现。消费品以旧换新、重点领域大规模设备更新实施方案加快落地，制造业投资保持强劲动力，各地加快布局新质生产力，工业生产有望继续回升。货币政策方面，降准降息、优化结构性政策工具持续出台，在一系列政策的刺激下，宏观经济企稳信号有望进一步显现，无疑将提高市场对于 A 股资产的企稳的信心。寻找基本面边际改善和中长期产业景气度向好的结构化机会是获取超额收益的关键。

4.6 管理人对报告期内基金估值程序等事项的说明

公司设立的基金估值委员会为公司基金估值决策机构，负责制定公司所管理基金的基本估值政策，对公司旗下基金已采用的估值政策、方法、流程的执行情况进行审核监督，对因经营环境或市场变化等导致需调整已实施的估值政策、方法和流程的，负责审查批准基金估值政策、方法和流程的变更和执行。确保基金估值工作符合相关法律法规和基金合同的规定，确保基金资产估值的公平、合理，有效维护投资人的利益。估值委员会由公司总裁办公会指定的高级管理人员、投资总监、研究部负责人、基金运营部负责人及合规与风险管理部负责人组成。

公司基金估值委员会下设基金估值工作小组，由具备丰富专业知识、两年以上基金行业相关领域工作经历、熟悉基金投资品种定价及基金估值法律法规、具备较强专业胜任能力的基金经理、数量研究员、风险管理人员、监察稽核人员及基金运营人员组成。

基金经理作为估值工作小组的成员之一，在基金估值定价过程中，充分表达对相关问题及定价方案的意见或建议，参与估值方案提议的制定。但对估值政策和估值方案不具备最终表决权。参与估值流程的各方还包括本基金托管人，托管人根据法律法规要求对基金估值及净值计算履行复核责任。定价服务机构按照商业合同约定提供定价服务。上述参与估值流程各方之间不存在任何重大利益冲突。

4.7 管理人对报告期内基金利润分配情况的说明

根据《基金法》、《方正富邦中证保险主题指数型证券投资基金基金合同》及其他相关法律法规的规定，本报告期内，本基金未进行分红。

本基金截止本报告期末不存在根据基金合同约定应分配但尚未实施利润分配的情形。

4.8 报告期内管理人对本基金持有人数或基金资产净值预警情形的说明

报告期内本基金不存在基金持有人数或基金资产净值预警的情况。

§ 5 托管人报告

5.1 报告期内本基金托管人遵规守信情况声明

报告期内，国信证券股份有限公司（以下称“托管人”）严格遵守《中华人民共和国证券投资

基金法》及其他有关法律法规的规定及基金合同的约定，诚信、尽责地履行了基金托管人义务，不存在损害本基金份额持有人利益的行为。

5.2 托管人对报告期内本基金投资运作合规守信、净值计算、利润分配等情况的说明

报告期内，托管人根据有关法律法规的规定及基金合同的约定，对基金管理人在本基金的投资运作、基金资产净值的计算、基金收益分配的情况等方面进行了必要的监督、复核和审查。

5.3 托管人对本中期报告中财务信息等内容的真实、准确和完整发表意见

托管人认真复核了本报告中的财务指标、净值表现等财务信息相关内容，认为其不存在虚假记载、误导性陈述或者重大遗漏。

§ 6 半年度财务会计报告（未经审计）

6.1 资产负债表

会计主体：方正富邦中证保险主题指数型证券投资基金

报告截止日：2024 年 6 月 30 日

单位：人民币元

资产	附注号	本期末 2024 年 6 月 30 日	上年度末 2023 年 12 月 31 日
资产：			
货币资金	6.4.7.1	228,594,552.27	189,266,075.86
结算备付金		5,157,935.30	525,393.77
存出保证金		1,163,421.75	1,088,922.65
交易性金融资产	6.4.7.2	3,569,528,718.97	3,013,135,912.34
其中：股票投资		3,569,528,718.97	3,013,135,912.34
基金投资		-	-
债券投资		-	-
资产支持证券投资		-	-
贵金属投资		-	-
其他投资		-	-
衍生金融资产	6.4.7.3	-	-
买入返售金融资产	6.4.7.4	-	-
债权投资	6.4.7.5	-	-
其中：债券投资		-	-
资产支持证券投资		-	-
其他投资		-	-
其他债权投资	6.4.7.6	-	-
其他权益工具投资	6.4.7.7	-	-
应收清算款		5,040,287.32	7,512,991.19
应收股利		-	-
应收申购款		2,787,593.93	6,348,472.91

递延所得税资产		-	-
其他资产	6.4.7.8	-	-
资产总计		3,812,272,509.54	3,217,877,768.72
负债和净资产	附注号	本期末 2024年6月30日	上年度末 2023年12月31日
负 债:			
短期借款		-	-
交易性金融负债		-	-
衍生金融负债	6.4.7.3	-	-
卖出回购金融资产款		-	-
应付清算款		-	-
应付赎回款		8,249,774.54	8,056,115.47
应付管理人报酬		3,171,267.00	2,708,510.15
应付托管费		634,253.40	541,702.03
应付销售服务费		285,734.04	65,926.66
应付投资顾问费		-	-
应交税费		-	-
应付利润		-	-
递延所得税负债		-	-
其他负债	6.4.7.9	1,475,409.76	645,181.15
负债合计		13,816,438.74	12,017,435.46
净资产:			
实收基金	6.4.7.10	3,382,604,070.12	2,792,111,398.86
未分配利润	6.4.7.12	415,852,000.68	413,748,934.40
净资产合计		3,798,456,070.80	3,205,860,333.26
负债和净资产总计		3,812,272,509.54	3,217,877,768.72

注：报告截止日 2024 年 6 月 30 日，方正富邦中证保险 A 类基金份额净值人民币 0.774 元，方正富邦中证保险 C 类基金份额净值人民币 0.771 元；基金份额总额 4,911,145,031.65 份，其中方正富邦中证保险 A 类基金份额 3,791,575,961.97 份，方正富邦中证保险 C 类基金份额 1,119,569,069.68 份。

6.2 利润表

会计主体：方正富邦中证保险主题指数型证券投资基金

本报告期：2024 年 1 月 1 日至 2024 年 6 月 30 日

单位：人民币元

项 目	附注号	本期 2024年1月1日至2024 年6月30日	上年度可比期间 2023年1月1日至2023 年6月30日
一、营业总收入		264,213,788.76	398,958,251.40
1. 利息收入		1,314,072.26	1,163,837.00
其中：存款利息收入	6.4.7.13	1,314,072.26	1,163,837.00

债券利息收入		-	-
资产支持证券利息收入		-	-
买入返售金融资产收入		-	-
其他利息收入		-	-
2. 投资收益（损失以“-”填列）		-67,490,462.57	54,732,221.37
其中：股票投资收益	6.4.7.14	-75,647,682.80	-14,774,005.83
基金投资收益		-	-
债券投资收益	6.4.7.15	-	1,215,164.84
资产支持证券投资	6.4.7.16	-	-
收益			
贵金属投资收益	6.4.7.17	-	-
衍生工具收益	6.4.7.18	-	-
股利收益	6.4.7.19	8,157,220.23	68,291,062.36
其他投资收益		-	-
3. 公允价值变动收益（损失以“-”号填列）	6.4.7.20	329,388,320.22	339,828,976.92
4. 汇兑收益（损失以“-”号填列）		-	-
5. 其他收入（损失以“-”号填列）	6.4.7.21	1,001,858.85	3,233,216.11
减：二、营业总支出		21,348,834.55	29,546,922.51
1. 管理人报酬	6.4.10.2.1	16,908,255.91	24,023,721.52
其中：暂估管理人报酬		-	-
2. 托管费	6.4.10.2.2	3,381,651.18	4,804,744.25
3. 销售服务费	6.4.10.2.3	616,336.22	128,886.40
4. 投资顾问费		-	-
5. 利息支出		-	-
其中：卖出回购金融资产支出		-	-
6. 信用减值损失	6.4.7.22	-	-
7. 税金及附加		-	-
8. 其他费用	6.4.7.23	442,591.24	589,570.34
三、利润总额（亏损总额以“-”号填列）		242,864,954.21	369,411,328.89
减：所得税费用		-	-
四、净利润（净亏损以“-”号填列）		242,864,954.21	369,411,328.89
五、其他综合收益的税后净额		-	-
六、综合收益总额		242,864,954.21	369,411,328.89

6.3 净资产变动表

会计主体：方正富邦中证保险主题指数型证券投资基金

本报告期：2024 年 1 月 1 日至 2024 年 6 月 30 日

单位：人民币元

项目	本期 2024 年 1 月 1 日至 2024 年 6 月 30 日			
	实收基金	其他综合收益	未分配利润	净资产合计
一、上期期末净资产	2,792,111,398.86	-	413,748,934.40	3,205,860,333.26
二、本期期初净资产	2,792,111,398.86	-	413,748,934.40	3,205,860,333.26
三、本期增减变动额（减少以“-”号填列）	590,492,671.26	-	2,103,066.28	592,595,737.54
（一）、综合收益总额	-	-	242,864,954.21	242,864,954.21
（二）、本期基金份额交易产生的净资产变动数（净资产减少以“-”号填列）	590,492,671.26	-	-240,761,887.93	349,730,783.33
其中：1. 基金申购款	1,721,931,498.17	-	-212,299,768.28	1,509,631,729.89
2. 基金赎回款	-1,131,438,826.91	-	-28,462,119.65	-1,159,900,946.56
（三）、本期向基金份额持有人分配利润产生的净资产变动（净资产减少以“-”号填列）	-	-	-	-
四、本期期末净资产	3,382,604,070.12	-	415,852,000.68	3,798,456,070.80
项目	上年度可比期间 2023 年 1 月 1 日至 2023 年 6 月 30 日			
	实收基金	其他综合收益	未分配利润	净资产合计

一、上期期末净资产	4,332,356,312.31	-	1,117,874,894.67	5,450,231,206.98
二、本期期初净资产	4,332,356,312.31	-	1,117,874,894.67	5,450,231,206.98
三、本期增减变动额（减少以“-”号填列）	-1,183,132,221.25	-	-276,181,925.15	-1,459,314,146.40
（一）、综合收益总额	-	-	369,411,328.89	369,411,328.89
（二）、本期基金份额交易产生的净资产变动数（净资产减少以“-”号填列）	-1,183,132,221.25	-	-645,593,254.04	-1,828,725,475.29
其中：1. 基金申购款	1,197,584,359.56	-	141,105,868.20	1,338,690,227.76
2. 基金赎回款	-2,380,716,580.81	-	-786,699,122.24	-3,167,415,703.05
（三）、本期向基金份额持有人分配利润产生的净资产变动（净资产减少以“-”号填列）	-	-	-	-
四、本期期末净资产	3,149,224,091.06	-	841,692,969.52	3,990,917,060.58

报表附注为财务报表的组成部分。

本报告 6.1 至 6.4 财务报表由下列负责人签署：

何亚刚

李长桥

刘潇

基金管理人负责人

主管会计工作负责人

会计机构负责人

6.4 报表附注

6.4.1 基金基本情况

方正富邦中证保险主题指数分级证券投资基金(以下简称“本基金”)经中国证券监督管理委员会(以下简称“中国证监会”)证监许可[2015]1107号《关于准予方正富邦中证保险主题指数分级证券投资基金注册的批复》核准,由方正富邦基金管理有限公司依照《中华人民共和国证券投资基金法》和《方正富邦中证保险主题指数分级证券投资基金基金合同》负责公开募集。本基金为契约型开放式,存续期限不定,首次设立募集不包括认购资金利息共募集人民币269,768,864.27元,业经普华永道中天会计师事务所(特殊普通合伙)普华永道中天验字(2015)第990号验资报告予以验证。经向中国证监会备案,《方正富邦中证保险主题指数分级证券投资基金基金合同》于2015年7月31日正式生效,基金合同生效日的基金份额总额为269,816,807.93份基金份额,其中认购资金利息折合47,943.66份基金份额。本基金的基金管理人为方正富邦基金管理有限公司,基金托管人为国信证券股份有限公司。

根据《方正富邦中证保险主题指数分级证券投资基金基金合同》和《方正富邦中证保险主题指数分级证券投资基金招募说明书》并报中国证监会备案,本基金的基金份额包括方正富邦中证保险主题指数分级证券投资基金之基础份额(简称“方正富邦中证保险份额”)、方正富邦中证保险主题指数分级证券投资基金之稳健收益类份额(简称“方正富邦中证保险A份额”)与方正富邦中证保险主题指数分级证券投资基金之积极收益类份额(简称“方正富邦中证保险B份额”)。基金份额发售结束后,场外认购的全部份额将确认为保险分级份额,并登记在登记结算系统基金份额持有人开放式基金账户下;场内认购的份额将按照1:1的比例确认为保险A份额与保险B份额,并登记在证券登记系统基金份额持有人深圳证券账户下;两类基金份额的基金资产合并运作,且基金份额配比始终保持1:1的比率不变。

根据《关于方正富邦中证保险主题指数分级证券投资基金之方正富邦中证保险A份额和方正富邦中证保险B份额终止运作、终止上市并修改基金合同的公告》,《方正富邦中证保险主题指数型证券投资基金基金合同》将于2021年1月1日生效,《方正富邦中证保险主题指数分级证券投资基金基金合同》同时失效。因此,新基金合同生效后,方正富邦中证保险主题指数分级证券投资基金的基金名称将相应变更为“方正富邦中证保险主题指数型证券投资基金”,场外简称“方正富邦中证保险”保持不变;场内简称由“保险分级”变更为“保险主题”;基金代码不变,仍为167301。

根据《关于方正富邦中证保险主题指数型证券投资基金增设C类基金份额并修改基金合同和托管协议的公告》,本基金管理人方正富邦基金管理有限公司经与本基金托管人国信证券股份有限

公司协商一致，并报中国证监会备案，决定自 2023 年 3 月 27 日起增设本基金的 C 类基金份额，增设的 C 类基金份额不收取投资者认购、申购费用，而是从本类别基金资产中计提销售服务费。根据《方正富邦中证保险主题指数型证券投资基金基金合同》(2023 年修订)，本基金根据申购费、销售服务费收取方式的不同，将基金份额分为不同的类别。在投资人申购基金份额时，收取申购费用，在赎回时根据持有期限收取赎回费用，但不从本类别基金资产中计提销售服务费的，称为 A 类基金份额；不收取申购费用，在赎回时根据持有期限收取赎回费用，且从本类别基金资产中计提销售服务费的，称为 C 类基金份额。本基金 A 类和 C 类基金份额分别设置代码。由于基金费用的不同，本基金 A 类和 C 类基金份额将分别计算并公告基金份额净值。

根据《中华人民共和国证券投资基金法》和《方正富邦中证保险主题指数型证券投资基金基金合同》的有关规定，本基金的投资范围包括国内依法发行上市的股票、固定收益资产(国债、金融债、企业债、公司债、次级债、可转换债券、分离交易可转债、央行票据、中期票据、短期融资券(含超短期融资券)、资产支持证券、质押及买断式回购、银行存款等)、衍生工具(股指期货、权证等)及法律法规或中国证监会允许基金投资的其他金融工具(但须符合中国证监会的相关规定)。本基金投资组合比例为：本基金投资于股票的资产不低于基金资产的 85%，投资于中证方正富邦保险主题指数成份股和备选成份股的资产不低于股票资产的 90%，且不低于非现金基金资产的 80%；每个交易日日终在扣除股指期货合约需缴纳的交易保证金后，应当保持不低于基金资产净值 5% 的现金或到期日在一年以内的政府债券，其中现金不包括结算备付金、存出保证金、应收申购款等。本基金业绩比较基准：中证方正富邦保险主题指数收益率 \times 95%+金融机构人民币活期存款基准利率(税后) \times 5%。

本财务报表由本基金的基金管理人方正富邦基金管理有限公司于 2024 年 8 月 29 日批准报出。

6.4.2 会计报表的编制基础

本基金的财务报表按照财政部颁布的企业会计准则及相关规定(以下简称“企业会计准则”)以及中国证监会发布的基金行业实务操作的有关规定编制，同时在具体会计核算和信息披露方面也参考了中国证券投资基金业协会发布的若干基金行业实务操作。

本财务报表以持续经营为基础编制。

6.4.3 遵循企业会计准则及其他有关规定的声明

本基金财务报表的编制符合企业会计准则和中国证监会发布的关于基金行业实务操作的有关规定的要求，真实、完整地反映了本基金 2024 年 6 月 30 日的财务状况以及 2024 年 1 月 1 日至 2024 年 6 月 30 日止期间的经营成果和基金净值变动情况。

6.4.4 本报告期所采用的会计政策、会计估计与最近一期年度报告相一致的说明

本基金本报告期所采用的会计政策、会计估计与最近一期年度报告相一致。

6.4.5 会计政策和会计估计变更以及差错更正的说明

6.4.5.1 会计政策变更的说明

本基金本报告期内未发生会计政策变更。

6.4.5.2 会计估计变更的说明

本基金本报告期内未发生重大会计估计变更。

6.4.5.3 差错更正的说明

本基金本报告期内无需要说明的重大会计差错更正。

6.4.6 税项

根据财税[2008]1号《财政部、国家税务总局关于企业所得税若干优惠政策的通知》、2008年9月18日《上海、深圳证券交易所关于做好证券交易印花税征收方式调整工作的通知》、财税[2012]85号《关于实施上市公司股息红利差别化个人所得税政策有关问题的通知》、财政部、税务总局、证监会公告2019年第78号《关于继续实施全国中小企业股份转让系统挂牌公司股息红利差别化个人所得税政策的公告》、财税[2015]101号《关于上市公司股息红利差别化个人所得税政策有关问题的通知》、财税[2016]36号《关于全面推开营业税改征增值税试点的通知》、财税[2016]46号《关于进一步明确全面推开营改增试点金融业有关政策的通知》、财税[2016]140号《关于明确金融房地产开发教育辅助服务等增值税政策的通知》、财税[2017]2号《关于资管产品增值税政策有关问题的补充通知》、财税[2017]56号《关于资管产品增值税有关问题的通知》、财税[2017]90号《关于租入固定资产进项税额抵扣等增值税政策的通知》、财税[2023]39号《关于减半征收证券交易印花税的公告》及其他相关税务法规和实务操作，主要税项列示如下：

(1) 证券投资基金(封闭式证券投资基金,开放式证券投资基金)管理人运用基金买卖股票、债券免征增值税;2018年1月1日起,公开募集证券投资基金运营过程中发生的资管产品运营业务,以基金管理人为增值税纳税人,暂适用简易计税方法,按照3%的征收率缴纳增值税;

(2) 对证券投资基金从证券市场中取得的收入,包括买卖股票、债券的差价收入,股权的股息、红利收入,债券的利息收入及其他收入,暂不缴纳企业所得税;

(3) 对基金取得的股票股息、红利收入,由上市公司代扣代缴个人所得税;从公开发行和转让市场取得的上市公司股票,持股期限在1个月以内(含1个月)的,其股息红利所得全额计入应纳税所得额;持股期限在1个月以上至1年(含1年)的,暂减按50%计入应纳税所得额;持股期限超过1年的,股息红利所得暂免征收个人所得税。上述所得统一适用20%的税率计征个人所得税;

(4) 对于基金从事 A 股买卖，出让方按 0.10% 的税率缴纳证券(股票)交易印花税，对受让方不再缴纳印花税；自 2023 年 8 月 28 日起，出让方减按 0.05% 的税率缴纳证券(股票)交易印花税；

(5) 本基金分别按实际缴纳的增值税额的 7%、3%、2% 缴纳城市维护建设税、教育费附加和地方教育费附加。

6.4.7 重要财务报表项目的说明

6.4.7.1 货币资金

单位：人民币元

项目	本期末 2024 年 6 月 30 日
活期存款	228,594,552.27
等于：本金	228,520,129.82
加：应计利息	74,422.45
减：坏账准备	-
定期存款	-
等于：本金	-
加：应计利息	-
减：坏账准备	-
其中：存款期限 1 个月以内	-
存款期限 1-3 个月	-
存款期限 3 个月以上	-
其他存款	-
等于：本金	-
加：应计利息	-
减：坏账准备	-
合计	228,594,552.27

6.4.7.2 交易性金融资产

单位：人民币元

项目	本期末 2024 年 6 月 30 日			
	成本	应计利息	公允价值	公允价值变动
股票	3,861,869,902.15	-	3,569,528,718.97	-292,341,183.18
贵金属投资-金交所黄金合约	-	-	-	-
债券	交易所市场	-	-	-
	银行间市场	-	-	-
	合计	-	-	-
资产支持证券	-	-	-	-
基金	-	-	-	-

其他	-	-	-	-
合计	3,861,869,902.15	-	3,569,528,718.97	-292,341,183.18

6.4.7.3 衍生金融资产/负债

6.4.7.3.1 衍生金融资产/负债期末余额

无。

6.4.7.3.2 期末基金持有的期货合约情况

无。

6.4.7.3.3 期末基金持有的黄金衍生品情况

无。

6.4.7.4 买入返售金融资产

6.4.7.4.1 各项买入返售金融资产期末余额

无。

6.4.7.4.2 期末买断式逆回购交易中取得的债券

无。

6.4.7.4.3 按预期信用损失一般模型计提减值准备的说明

无。

6.4.7.5 债权投资

6.4.7.5.1 债权投资情况

无。

6.4.7.5.2 债权投资减值准备计提情况

无。

6.4.7.6 其他债权投资

6.4.7.6.1 其他债权投资情况

无。

6.4.7.6.2 其他债权投资减值准备计提情况

无。

6.4.7.7 其他权益工具投资

6.4.7.7.1 其他权益工具投资情况

无。

6.4.7.7.2 报告期末其他权益工具投资情况

无。

6.4.7.8 其他资产

无。

6.4.7.9 其他负债

单位：人民币元

项目	本期末 2024 年 6 月 30 日
应付券商交易单元保证金	-
应付赎回费	17,550.57
应付证券出借违约金	-
应付交易费用	1,176,664.42
其中：交易所市场	1,176,664.42
银行间市场	-
应付利息	-
预提费用	104,426.14
应付指数使用费	176,768.63
合计	1,475,409.76

6.4.7.10 实收基金

金额单位：人民币元

方正富邦中证保险 A

项目	本期 2024 年 1 月 1 日至 2024 年 6 月 30 日	
	基金份额（份）	账面金额
上年度末	4,248,997,136.70	2,536,011,190.29
本期申购	541,998,412.52	323,505,411.70
本期赎回（以“-”号填列）	-999,419,587.25	-596,481,601.55
基金拆分/份额折算前	-	-
基金拆分/份额折算调整	-	-
本期申购	-	-
本期赎回（以“-”号填列）	-	-
本期末	3,791,575,961.97	2,263,035,000.44

方正富邦中证保险 C

项目	本期 2024 年 1 月 1 日至 2024 年 6 月 30 日	
	基金份额（份）	账面金额
上年度末	256,100,208.57	256,100,208.57
本期申购	1,398,426,086.47	1,398,426,086.47
本期赎回（以“-”号填列）	-534,957,225.36	-534,957,225.36
基金拆分/份额折算前	-	-
基金拆分/份额折算调整	-	-
本期申购	-	-
本期赎回（以“-”号填列）	-	-
本期末	1,119,569,069.68	1,119,569,069.68

6.4.7.11 其他综合收益

无。

6.4.7.12 未分配利润

单位：人民币元

方正富邦中证保险 A

项目	已实现部分	未实现部分	未分配利润合计
上年度末	1,053,689,159.69	-565,681,569.92	488,007,589.77
本期期初	1,053,689,159.69	-565,681,569.92	488,007,589.77
本期利润	-77,676,444.79	345,362,378.81	267,685,934.02
本期基金份额交易产生的变动数	-107,684,559.47	24,470,755.13	-83,213,804.34
其中：基金申购款	131,017,179.19	-52,310,067.62	78,707,111.57
基金赎回款	-238,701,738.66	76,780,822.75	-161,920,915.91
本期已分配利润	-	-	-
本期末	868,328,155.43	-195,848,435.98	672,479,719.45

方正富邦中证保险 C

项目	已实现部分	未实现部分	未分配利润合计
上年度末	-40,217,365.16	-34,041,290.21	-74,258,655.37
本期期初	-40,217,365.16	-34,041,290.21	-74,258,655.37
本期利润	-8,846,921.22	-15,974,058.59	-24,820,979.81
本期基金份额交易产生的变动数	-149,692,415.10	-7,855,668.49	-157,548,083.59
其中：基金申购款	-238,143,950.66	-52,862,929.19	-291,006,879.85
基金赎回款	88,451,535.56	45,007,260.70	133,458,796.26
本期已分配利润	-	-	-
本期末	-198,756,701.48	-57,871,017.29	-256,627,718.77

6.4.7.13 存款利息收入

单位：人民币元

项目	本期
	2024年1月1日至2024年6月30日
活期存款利息收入	1,262,490.75
定期存款利息收入	-
其他存款利息收入	-
结算备付金利息收入	6,592.02
其他	44,989.49
合计	1,314,072.26

6.4.7.14 股票投资收益

6.4.7.14.1 股票投资收益项目构成

单位：人民币元

项目	本期
	2024年1月1日至2024年6月30日

股票投资收益——买卖股票差价收入	-75,647,682.80
股票投资收益——赎回差价收入	-
股票投资收益——申购差价收入	-
股票投资收益——证券出借差价收入	-
合计	-75,647,682.80

6.4.7.14.2 股票投资收益——买卖股票差价收入

单位：人民币元

项目	本期
	2024年1月1日至2024年6月30日
卖出股票成交总额	724,087,882.59
减：卖出股票成本总额	797,910,905.92
减：交易费用	1,824,659.47
买卖股票差价收入	-75,647,682.80

6.4.7.14.3 股票投资收益——证券出借差价收入

无。

6.4.7.15 债券投资收益

6.4.7.15.1 债券投资收益项目构成

无。

6.4.7.15.2 债券投资收益——买卖债券差价收入

无。

6.4.7.15.3 债券投资收益——赎回差价收入

无。

6.4.7.15.4 债券投资收益——申购差价收入

无。

6.4.7.16 资产支持证券投资收益

6.4.7.16.1 资产支持证券投资收益项目构成

无。

6.4.7.16.2 资产支持证券投资收益——买卖资产支持证券差价收入

无。

6.4.7.16.3 资产支持证券投资收益——赎回差价收入

无。

6.4.7.16.4 资产支持证券投资收益——申购差价收入

无。

6.4.7.17 贵金属投资收益

6.4.7.17.1 贵金属投资收益项目构成

无。

6.4.7.17.2 贵金属投资收益——买卖贵金属差价收入

无。

6.4.7.17.3 贵金属投资收益——赎回差价收入

无。

6.4.7.17.4 贵金属投资收益——申购差价收入

无。

6.4.7.18 衍生工具收益

6.4.7.18.1 衍生工具收益——买卖权证差价收入

无。

6.4.7.18.2 衍生工具收益——其他投资收益

无。

6.4.7.19 股利收益

单位：人民币元

项目	本期 2024年1月1日至2024年6月30日
股票投资产生的股利收益	8,157,220.23
其中：证券出借权益补偿收入	-
基金投资产生的股利收益	-
合计	8,157,220.23

6.4.7.20 公允价值变动收益

单位：人民币元

项目名称	本期 2024年1月1日至2024年6月30日
1. 交易性金融资产	329,388,320.22
股票投资	329,388,320.22
债券投资	-
资产支持证券投资	-
基金投资	-
贵金属投资	-
其他	-
2. 衍生工具	-
权证投资	-
3. 其他	-

减：应税金融商品公允价值变动产生的预估增值税	-
合计	329,388,320.22

6.4.7.21 其他收入

单位：人民币元

项目	本期 2024年1月1日至2024年6月30日
基金赎回费收入	1,001,858.85
合计	1,001,858.85

6.4.7.22 信用减值损失

无。

6.4.7.23 其他费用

单位：人民币元

项目	本期 2024年1月1日至2024年6月30日
审计费用	44,753.80
信息披露费	59,672.34
证券出借违约金	-
指数使用费	338,165.10
合计	442,591.24

6.4.8 或有事项、资产负债表日后事项的说明

6.4.8.1 或有事项

截至资产负债表日，本基金无需要说明的重大或有事项。

6.4.8.2 资产负债表日后事项

截至财务报表批准日，本基金无需要说明的重大资产负债表日后事项。

6.4.9 关联方关系

6.4.9.1 本报告期存在控制关系或其他重大利害关系的关联方发生变化的情况

本基金本报告期不存在控制关系或其他重大利害关系的关联方发生变化的情况。

6.4.9.2 本报告期与基金发生关联交易的各关联方

关联方名称	与本基金的关系
方正富邦基金管理有限公司（“方正富邦基金”）	基金管理人、基金销售机构
国信证券股份有限公司（“国信证券”）	基金托管人、基金销售机构
中国平安保险（集团）股份有限公司（“中国平安”）	基金管理人的最终控股母公司
北京方正富邦创融资产管理有限公司	基金管理人的控股子公司

注：以下关联交易均在正常业务范围内按一般商业条款订立。

6.4.10 本报告期及上年度可比期间的关联方交易

6.4.10.1 通过关联方交易单元进行的交易

6.4.10.1.1 股票交易

金额单位：人民币元

关联方名称	本期 2024年1月1日至2024年6月30日		上年度可比期间 2023年1月1日至2023年6月30日	
	成交金额	占当期股票成交总额的比例 (%)	成交金额	占当期股票成交总额的比例 (%)
方正证券	-	-	228,674,099.67	9.49
国信证券	412,292,174.72	23.59	853,769,643.04	35.43

6.4.10.1.2 债券交易

金额单位：人民币元

关联方名称	本期 2024年1月1日至2024年6月30日		上年度可比期间 2023年1月1日至2023年6月30日	
	成交金额	占当期债券成交总额的比例 (%)	成交金额	占当期债券成交总额的比例 (%)
国信证券	-	-	198,030,000.00	100.00

6.4.10.1.3 债券回购交易

无。

6.4.10.1.4 权证交易

无。

6.4.10.1.5 应支付关联方的佣金

金额单位：人民币元

关联方名称	本期 2024年1月1日至2024年6月30日			
	当期佣金	占当期佣金总量的比例 (%)	期末应付佣金余额	占期末应付佣金总额的比例 (%)
国信证券	266,298.87	19.72	92,407.95	7.85
关联方名称	上年度可比期间 2023年1月1日至2023年6月30日			
	当期佣金	占当期佣金总量的比例 (%)	期末应付佣金余额	占期末应付佣金总额的比例 (%)
方正证券	205,671.76	12.59	195,715.37	16.62
国信证券	538,991.92	33.00	320,635.98	27.23

注：1. 上述佣金参考市场价格经本基金的基金管理人与对方协商确定，以扣除由中国证券登记结算有限责任公司收取的证管费和经手费的净额列示。

2. 该类佣金协议的服务范围还包括佣金收取方为本基金提供的证券投资研究成果和市场信息服务等。

6.4.10.2 关联方报酬

6.4.10.2.1 基金管理费

单位：人民币元

项目	本期 2024年1月1日至2024年6月30日	上年度可比期间 2023年1月1日至2023年6月30日
当期发生的基金应支付的管理费	16,908,255.91	24,023,721.52
其中：应支付销售机构的客户维护费	6,507,734.64	9,623,526.49
应支付基金管理人的净管理费	10,400,521.27	14,400,195.03

注：支付基金管理人方正富邦基金的管理人报酬按前一日基金资产净值 1.00% 的年费率计提，逐日累计至每月月底，按月支付。其计算公式为：

$$\text{日管理人报酬} = \text{前一日基金资产净值} \times 1.00\% / \text{当年天数}。$$

6.4.10.2.2 基金托管费

单位：人民币元

项目	本期 2024年1月1日至2024年6月30日	上年度可比期间 2023年1月1日至2023年6月30日
当期发生的基金应支付的托管费	3,381,651.18	4,804,744.25

注：支付基金托管人国信证券的托管费按前一日基金资产净值 0.20% 的年费率计提，逐日累计至每月月底，按月支付。其计算公式为：

$$\text{日托管费} = \text{前一日基金资产净值} \times 0.20\% / \text{当年天数}。$$

6.4.10.2.3 销售服务费

单位：人民币元

获得销售服务费的各关联方名称	本期 2024年1月1日至2024年6月30日		
	当期发生的基金应支付的销售服务费		
	方正富邦中证保险 A	方正富邦中证保险 C	合计
方正富邦基金	-	375,729.15	375,729.15
国信证券	-	17.55	17.55
方正证券	-	0.38	0.38
合计	-	375,747.08	375,747.08
获得销售服务费的各关联方	上年度可比期间		

名称	2023 年 1 月 1 日至 2023 年 6 月 30 日		
	当期发生的基金应支付的销售服务费		
	方正富邦中证保险 A	方正富邦中证保险 C	合计
方正富邦基金	-	11,912.55	11,912.55
合计	-	11,912.55	11,912.55

注：本基金 A 类基金份额不收取销售服务费，C 类基金份额的销售服务费按前一日 C 类基金份额资产净值的 0.40% 的年费率计提。逐日累计至每月月底，按月支付给方正富邦基金，再由其计算并支付给各基金销售机构。其计算公式为：

$$C \text{ 类基金份额日销售服务费} = \text{前一日 C 类基金份额资产净值} \times 0.40\% / \text{当年天数}。$$

6.4.10.3 与关联方进行银行间同业市场的债券(含回购)交易

无。

6.4.10.4 报告期内转融通证券出借业务发生重大关联交易事项的说明

6.4.10.4.1 与关联方通过约定申报方式进行的适用固定期限费率的证券出借业务的情况

本基金本报告期及上年度可比期间均未发生与关联方通过约定申报方式进行的适用固定期限费率的证券出借业务的情况。

6.4.10.4.2 与关联方通过约定申报方式进行的适用市场化期限费率的证券出借业务的情况

本基金本报告期及上年度可比期间均未发生与关联方通过约定申报方式进行的适用市场化期限费率的证券出借业务的情况。

6.4.10.5 各关联方投资本基金的情况

6.4.10.5.1 报告期内基金管理人运用固有资金投资本基金的情况

本报告期内及上年度可比期间，基金管理人未运用固有资金投资本基金。

6.4.10.5.2 报告期末除基金管理人之外的其他关联方投资本基金的情况

除基金管理人之外的其他关联方于本报告期末以及上年度末均未持有本基金份额。

6.4.10.6 由关联方保管的银行存款余额及当期产生的利息收入

单位：人民币元

关联方名称	本期 2024 年 1 月 1 日至 2024 年 6 月 30 日		上年度可比期间 2023 年 1 月 1 日至 2023 年 6 月 30 日	
	期末余额	当期利息收入	期末余额	当期利息收入
国信证券	228,594,552.27	1,262,490.75	46,249,966.28	1,129,170.27

注：本基金的银行存款由基金托管人国信证券转存于交通银行深圳燕南支行，按银行同业利率计

息。

6.4.10.7 本基金在承销期内参与关联方承销证券的情况

本基金本报告期及上年度可比期间均未在承销期内参与关联方承销证券。

6.4.10.8 其他关联交易事项的说明

于 2024 年 6 月 30 日，本基金因指数成份股包括中国平安，而被动持有的中国平安股票估值总额为人民币 1,064,493,404.48 元，占基金资产净值的比例为 28.02%。

6.4.11 利润分配情况

本基金本报告期内未进行利润分配。

6.4.12 期末（2024 年 6 月 30 日）本基金持有的流通受限证券

6.4.12.1 因认购新发/增发证券而于期末持有的流通受限证券

金额单位：人民币元

6.4.12.1.1 受限证券类别：股票										
证券代码	证券名称	成功认购日	受限期	流通受限类型	认购价格	期末估值单价	数量（单位：股）	期末成本总额	期末估值总额	备注
001359	平安电工	2024年3月19日	6个月	新股流通受限	17.39	20.60	184	3,199.76	3,790.40	-
001379	腾达科技	2024年1月11日	6个月	新股流通受限	16.98	13.48	213	3,616.74	2,871.24	-
001389	广合科技	2024年3月26日	6个月	新股流通受限	17.43	34.56	222	3,869.46	7,672.32	-
301392	汇成真空	2024年5月28日	6个月	新股流通受限	12.20	41.66	219	2,671.80	9,123.54	-
301536	星辰科技	2024年3月20日	6个月	新股流通受限	16.16	32.27	481	7,772.96	15,521.87	-
301538	骏鼎达	2024年3月13日	6个月	新股流通受限	55.82	91.24	150	5,972.74	13,686.00	-
301539	宏鑫科技	2024年4月3日	6个月	新股流通受限	10.64	19.82	361	3,841.04	7,155.02	-
301565	中仑新材	2024年6月13日	6个月	新股流通受限	11.88	18.98	711	8,446.68	13,494.78	-

301566	达利凯普	2023年12月22日	6个月	新股流通受限	8.90	16.97	576	5,126.40	9,774.72	-
301580	爱迪特	2024年6月19日	6个月	新股流通受限	44.95	65.93	202	9,079.90	13,317.86	-
301587	中瑞股份	2024年3月27日	6个月	新股流通受限	21.73	25.26	306	6,649.38	7,729.56	-
301588	美新科技	2024年3月6日	6个月	新股流通受限	14.50	21.25	257	3,726.50	5,461.25	-
301589	诺瓦星云	2024年2月1日	6个月	新股流通受限	126.89	188.01	1,244	87,680.99	233,884.44	-
603312	西典新能	2024年1月4日	6个月	新股流通受限	29.02	25.36	130	3,772.60	3,296.80	-
603344	星德胜	2024年3月13日	6个月	新股流通受限	19.18	22.66	182	3,490.76	4,124.12	-
603350	安乃达	2024年6月26日	1个月内(含)	新股未上市受限	20.56	20.56	945	19,429.20	19,429.20	-
603350	安乃达	2024年6月26日	6个月	新股流通受限	20.56	20.56	106	2,179.36	2,179.36	-
603375	盛景微	2024年1月17日	6个月	新股流通受限	38.18	38.90	72	2,748.96	2,800.80	-
603381	永臻股份	2024年6月19日	6个月	新股流通受限	23.35	25.13	178	4,156.30	4,473.14	-
688530	欧莱新材	2024年4月29日	6个月	新股流通受限	9.60	16.10	344	3,302.40	5,538.40	-
688691	灿芯股份	2024年4月2日	6个月	新股流通受限	19.86	42.51	247	4,905.42	10,499.97	-
688695	中创股份	2024年3月6日	6个月	新股流通受限	22.43	31.55	186	4,171.98	5,868.30	-
688709	成都华微	2024年1月31日	6个月	新股流通受限	15.69	18.79	1,045	16,396.05	19,635.55	-

		日								
688717	艾罗能源	2023 年 12 月 26 日	6 个月	新股流通受限	55.66	47.02	2,055	114,381.30	96,626.10	-

注：1、截至本报告期末 2024 年 6 月 30 日止，本基金无因认购新发/增发证券而持有的流通受限权证。

2、基金可使用以基金名义开设的股票账户，选择网上或者网下一种方式进行新股申购。其中基金作为一般法人或战略投资者认购的新股，根据基金与上市公司所签订申购协议的规定，在新股上市后的约定期限内不能自由转让；基金作为个人投资者参与网上认购获配的新股，从新股获配日至新股上市日之间不能自由转让。

3、根据《上海证券交易所科创板上市公司股东以向特定机构投资者询价转让和配售方式减持股份实施细则》，基金通过询价转让受让的股份，在受让后 6 个月内不得转让。

4、根据《深圳证券交易所创业板首次公开发行证券发行与承销业务实施细则》，发行人和主承销商可以采用摇号限售方式或比例限售方式，安排基金通过网下发行获配的部分创业板股票设置不低于 6 个月的限售期。

6.4.12.2 期末持有的暂时停牌等流通受限股票

本基金本报告期末未持有暂时停牌等流通受限股票。

6.4.12.3 期末债券正回购交易中作为抵押的债券

6.4.12.3.1 银行间市场债券正回购

本基金本报告期末未持有银行间市场债券正回购交易中作为抵押的债券。

6.4.12.3.2 交易所市场债券正回购

本基金本报告期末未持有交易所市场债券正回购交易中作为抵押的债券。

6.4.12.4 期末参与转融通证券出借业务的证券

本基金本报告期末未持有期末参与转融通证券出借业务的证券。

6.4.13 金融工具风险及管理

6.4.13.1 风险管理政策和组织架构

本基金的基金管理人内部控制组织体系包括三个层次：(1) 第一层次风险控制：在董事会层面设立风险控制委员会，对公司规章制度、经营管理、基金运作、固有资金投资等方面的合法、合规性进行全面的分析检查，对各种风险预测报告进行审议，提出相应的意见和建议。公司设督察长。督察长对董事会负责，按照中国证监会的规定和风险控制委员会的授权进行工作。(2) 第二层次风险控制：第二层次风险控制是指公司经营层层面的风险控制，具体为在风险管理委员会、

投资决策委员会和合规与风险管理部层次对公司的风险进行的预防和控制。风险管理委员会对公司在经营管理和基金运作中的风险进行全面的分析、评估，全面、及时、有效地防范公司经营过程中可能面临的各种风险。投资决策委员会研究并制定基金资产的投资策略，对基金的总体投资情况提出指导性意见，从而达到分散投资风险，提高基金资产的安全性的目的。合规与风险管理部独立于公司各业务部门和各分支机构，对各岗位、各部门、各机构、各项业务中的风险控制情况实施监督。(3) 第三层次风险控制：第三层次风险控制是指公司各部门对自身业务工作中的风险进行的自我检查和控制。公司各部门根据经营计划、业务规则及本部门具体情况制定本部门的工作流程及风险控制措施，相关部门、相关岗位之间相互监督制衡。

本基金的基金管理人对于金融工具的风险管理方法主要是通过定性分析和定量分析的方法去估测各种风险产生的可能损失。从定性分析的角度出发，判断风险损失的严重程度和出现同类风险损失的频度。而从定量分析的角度出发，根据本基金的投资目标，结合基金资产所运用金融工具特征通过特定的风险量化指标、模型，日常的量化报告，确定风险损失的限度和相应置信程度，及时可靠地对各种风险进行监督、检查和评估，并通过相应决策，将风险控制在可承受的范围内。

6.4.13.2 信用风险

信用风险是指基金在交易过程中因交易对手未履行合约责任，或者基金所投资证券之发行人出现违约、拒绝支付到期本息等情况，导致基金资产损失和收益变化的风险。

本基金在交易前对交易对手的资信状况进行了充分的评估。本基金在交易所进行的交易均以中国证券登记结算有限责任公司为交易对手完成证券交收和款项清算，违约风险可能性很小；本基金在银行间同业市场进行交易前均对交易对手进行信用评估并对证券交割方式进行限制以控制相应的信用风险。

本基金的基金管理人建立了信用风险管理流程，通过对投资品种信用等级评估来控制证券发行人的信用风险，且通过分散化投资以分散信用风险。

本基金债券投资的信用评级情况按《中国人民银行信用评级管理指导意见》设定的标准统计及汇总。

6.4.13.2.1 按短期信用评级列示的债券投资

无。

6.4.13.2.2 按短期信用评级列示的资产支持证券投资

无。

6.4.13.2.3 按短期信用评级列示的同业存单投资

无。

6.4.13.2.4 按长期信用评级列示的债券投资

无。

6.4.13.2.5 按长期信用评级列示的资产支持证券投资

无。

6.4.13.2.6 按长期信用评级列示的同业存单投资

无。

6.4.13.3 流动性风险

流动性风险是指基金在履行与金融负债有关的义务时遇到资金短缺的风险。本基金的流动性风险一方面来自于基金份额持有人可要求赎回其持有的基金份额，另一方面来自于投资品种所处的交易市场不活跃而带来的变现困难或因投资集中而无法在市场出现剧烈波动的情况下以合理的价格变现。

6.4.13.3.1 金融资产和金融负债的到期期限分析

无。

6.4.13.3.2 报告期内本基金组合资产的流动性风险分析

针对兑付赎回资金的流动性风险，本基金的基金管理人每日对本基金的申购赎回情况进行严密监控并预测流动性需求，保持基金投资组合中的可用现金头寸与之相匹配。本基金的基金管理人在基金合同中设计了巨额赎回条款，约定在非常情况下赎回申请的处理方式，控制因开放申购赎回模式带来的流动性风险，有效保障基金持有人利益。

针对投资品种变现的流动性风险，本基金的基金管理人通过独立的风险管理部门设定流动性比例要求，对流动性指标进行持续的监测和分析，包括组合持仓集中度指标、组合在短时间内变现能力的综合指标、组合中变现能力较差的投资品种比例以及流通受限制的投资品种比例等。本基金所持大部分证券在证券交易所上市或在银行间同业市场交易，因此除附注中列示的部分基金资产流通暂时受限制不能自由转让的情况外（如有），其余均能以合理价格适时变现。此外，本基金可通过卖出回购金融资产方式借入短期资金应对流动性需求，其上限一般不超过基金持有的债券投资的公允价值。

除附注中列示的卖出回购金融资产款余额（如有）将在 1 个月内到期且计息外，本基金所承担的全部金融负债的合约约定到期日均为一个月以内且不计息，可赎回基金份额净值无固定到期日且不计息，因此账面余额即为未折现的合约到期现金流量。

6.4.13.4 市场风险

市场风险是指基金所持金融工具的公允价值或未来现金流量因所处市场各类价格因素的变动

而发生波动的风险，包括利率风险、外汇风险和其他价格风险。

6.4.13.4.1 利率风险

利率风险是指金融工具的公允价值或现金流量受市场利率变动而发生波动的风险。利率敏感性金融工具均面临由于市场利率上升而导致公允价值下降的风险，其中浮动利率类金融工具还面临每个付息期间结束根据市场利率重新定价时对于未来现金流影响的风险。

本基金的基金管理人定期对本基金面临的利率敏感性缺口进行监控，并通过调整投资组合的久期等方法对上述利率风险进行管理。

6.4.13.4.1.1 利率风险敞口

单位：人民币元

本期末 2024年6月30日	1年以内	1-5年	5年以上	不计息	合计
资产					
货币资金	228,594,552.27	-	-	-	228,594,552.27
结算备付金	5,157,935.30	-	-	-	5,157,935.30
存出保证金	1,163,421.75	-	-	-	1,163,421.75
交易性金融资产	-	-	-	3,569,528,718.97	3,569,528,718.97
应收申购款	-	-	-	2,787,593.93	2,787,593.93
应收清算款	-	-	-	5,040,287.32	5,040,287.32
资产总计	234,915,909.32	-	-	3,577,356,600.22	3,812,272,509.54
负债					
应付赎回款	-	-	-	8,249,774.54	8,249,774.54
应付管理人报酬	-	-	-	3,171,267.00	3,171,267.00
应付托管费	-	-	-	634,253.40	634,253.40
应付销售服务费	-	-	-	285,734.04	285,734.04
其他负债	-	-	-	1,475,409.76	1,475,409.76
负债总计	-	-	-	13,816,438.74	13,816,438.74
利率敏感度缺口	234,915,909.32	-	-	3,563,540,161.48	3,798,456,070.80
上年度末 2023年12月31日					
资产					
货币资金	189,266,075.86	-	-	-	189,266,075.86
结算备付金	525,393.77	-	-	-	525,393.77
存出保证金	1,088,922.65	-	-	-	1,088,922.65
交易性金融资产	-	-	-	3,013,135,912.34	3,013,135,912.34
应收申购款	-	-	-	6,348,472.91	6,348,472.91
应收清算款	-	-	-	7,512,991.19	7,512,991.19

资产总计	190,880,392.28	-	-	3,026,997,376.44	3,217,877,768.72
负债					
应付赎回款	-	-	-	8,056,115.47	8,056,115.47
应付管理人报酬	-	-	-	2,708,510.15	2,708,510.15
应付托管费	-	-	-	541,702.03	541,702.03
应付销售服务费	-	-	-	65,926.66	65,926.66
其他负债	-	-	-	645,181.15	645,181.15
负债总计	-	-	-	12,017,435.46	12,017,435.46
利率敏感度缺口	190,880,392.28	-	-	3,014,979,940.98	3,205,860,333.26

注：表中所示为本基金资产及负债的账面价值，并按照合约规定的利率重新定价日或到期日孰早者予以分类。

6.4.13.4.1.2 利率风险的敏感性分析

本基金本报告期及上年度末未持有债券投资或持有债券投资占比并不重大，因而市场利率的变动对本基金资产净值无重大影响。

6.4.13.4.2 外汇风险

外汇风险是指金融工具的公允价值或未来现金流量因外汇汇率变动而发生波动的风险。本基金的所有资产及负债以人民币计价，因此无重大外汇风险。

6.4.13.4.3 其他价格风险

其他价格风险是指基金所持金融工具的公允价值或未来现金流量因除市场利率和外汇汇率以外的市场价格因素变动而发生波动的风险。本基金主要投资于证券交易所上市或银行间同业市场交易的股票和债券，所面临的其他价格风险来源于单个证券发行主体自身经营情况或特殊事项的影响，也可能来源于证券市场整体波动的影响。

本基金严格按照基金合同中对投资组合比例的要求进行资产配置，通过投资组合的分散化降低其他价格风险。此外，本基金的基金管理人定期对本基金所持有的证券价格实施监控，定期运用多种定量方法对基金进行风险度量，及时可靠地对风险进行跟踪和控制。

6.4.13.4.3.1 其他价格风险敞口

金额单位：人民币元

项目	本期末 2024年6月30日		上年度末 2023年12月31日	
	公允价值	占基金资产净值 比例 (%)	公允价值	占基金资产净值 比例 (%)
交易性金融资产—股票投资	3,569,528,718.97	93.97	3,013,135,912.34	93.99

交易性金融资产—基金投资	-	-	-	-
交易性金融资产—贵金属投资	-	-	-	-
衍生金融资产—权证投资	-	-	-	-
其他	-	-	-	-
合计	3,569,528,718.97	93.97	3,013,135,912.34	93.99

6.4.13.4.3.2 其他价格风险的敏感性分析

假设	除业绩比较基准以外的其他市场变量保持不变		
分析	相关风险变量的变动	对资产负债表日基金资产净值的影响金额（单位：人民币元）	
		本期末（2024年6月30日）	上年度末（2023年12月31日）
	业绩比较基准上升5%	185,554,758.97	150,635,402.35
	业绩比较基准下降5%	-185,554,758.97	-150,635,402.35

6.4.13.4.4 采用风险价值法管理风险

无。

6.4.14 公允价值

6.4.14.1 金融工具公允价值计量的方法

公允价值计量基于公允价值的输入值的可观察程度以及该等输入值对公允价值计量整体的重要性，被划分为三个层次：

第一层次：相同资产或负债在活跃市场上未经调整的报价。

第二层次：除第一层次输入值外相关资产或负债直接或间接可观察的输入值。

第三层次：相关资产或负债的不可观察输入值。

6.4.14.2 持续的以公允价值计量的金融工具

6.4.14.2.1 各层次金融工具的公允价值

单位：人民币元

公允价值计量结果所属的层次	本期末 2024年6月30日	上年度末 2023年12月31日
---------------	-------------------	---------------------

第一层次	3,569,010,764.23	3,011,987,969.24
第二层次	21,608.56	163,362.10
第三层次	496,346.18	984,581.00
合计	3,569,528,718.97	3,013,135,912.34

6.4.14.2.2 公允价值所属层次间的重大变动

对于证券交易所上市的股票和债券，若出现重大事项停牌、交易不活跃（包括涨跌停时的交易不活跃）、或属于非公开发行等情况，本基金不会于停牌日至交易恢复活跃日期间、交易不活跃期间及限售期间将相关股票和债券的公允价值列入第一层次；并根据估值调整中采用的不可观察输入值对于公允价值的影响程度，确定相关股票和债券公允价值应属第二层次还是第三层次。

6.4.14.3 非持续的以公允价值计量的金融工具的说明

无。

6.4.14.4 不以公允价值计量的金融工具的相关说明

不以公允价值计量的金融资产和负债主要包括应收款项和其他金融负债，其账面价值接近于公允价值。

6.4.15 有助于理解和分析会计报表需要说明的其他事项

无。

§ 7 投资组合报告

7.1 期末基金资产组合情况

金额单位：人民币元

序号	项目	金额	占基金总资产的比例 (%)
1	权益投资	3,569,528,718.97	93.63
	其中：股票	3,569,528,718.97	93.63
2	基金投资	-	-
3	固定收益投资	-	-
	其中：债券	-	-
	资产支持证券	-	-
4	贵金属投资	-	-
5	金融衍生品投资	-	-
6	买入返售金融资产	-	-
	其中：买断式回购的买入返售金融资产	-	-

7	银行存款和结算备付金合计	233,752,487.57	6.13
8	其他各项资产	8,991,303.00	0.24
9	合计	3,812,272,509.54	100.00

7.2 报告期末按行业分类的股票投资组合

7.2.1 报告期末指数投资按行业分类的境内股票投资组合

代码	行业类别	公允价值（元）	占基金资产净值比例（%）
A	农、林、牧、渔业	-	-
B	采矿业	-	-
C	制造业	-	-
D	电力、热力、燃气及水生产和供应业	-	-
E	建筑业	-	-
F	批发和零售业	-	-
G	交通运输、仓储和邮政业	-	-
H	住宿和餐饮业	-	-
I	信息传输、软件和信息技术服务业	-	-
J	金融业	3,560,782,169.23	93.74
K	房地产业	-	-
L	租赁和商务服务业	8,228,595.00	0.22
M	科学研究和技术服务业	-	-
N	水利、环境和公共设施管理业	-	-
O	居民服务、修理和其他服务业	-	-
P	教育	-	-
Q	卫生和社会工作	-	-
R	文化、体育和娱乐业	-	-
S	综合	-	-
	合计	3,569,010,764.23	93.96

7.2.2 报告期末积极投资按行业分类的境内股票投资组合

代码	行业类别	公允价值（元）	占基金资产净值比例（%）
A	农、林、牧、渔业	-	-
B	采矿业	-	-
C	制造业	501,586.47	0.01
D	电力、热力、燃气及水生产和供应业	-	-

E	建筑业	-	-
F	批发和零售业	-	-
G	交通运输、仓储和邮政业	-	-
H	住宿和餐饮业	-	-
I	信息传输、软件和信息技术服务业	16,368.27	0.00
J	金融业	-	-
K	房地产业	-	-
L	租赁和商务服务业	-	-
M	科学研究和技术服务业	-	-
N	水利、环境和公共设施管理业	-	-
O	居民服务、修理和其他服务业	-	-
P	教育	-	-
Q	卫生和社会工作	-	-
R	文化、体育和娱乐业	-	-
S	综合	-	-
	合计	517,954.74	0.01

7.2.3 报告期末按行业分类的港股通投资股票投资组合

本基金本报告期末未持有港股通股票投资。

7.3 期末按公允价值占基金资产净值比例大小排序的所有股票投资明细

7.3.1 期末指数投资按公允价值占基金资产净值比例大小排序的所有股票投资明细

金额单位：人民币元

序号	股票代码	股票名称	数量（股）	公允价值（元）	占基金资产净值比例（%）
1	601318	中国平安	25,737,268	1,064,493,404.48	28.02
2	601601	中国太保	33,167,374	924,043,039.64	24.33
3	601628	中国人寿	16,143,812	501,265,362.60	13.20
4	601336	新华保险	8,084,308	242,771,769.24	6.39
5	601319	中国人保	30,959,376	159,440,786.40	4.20
6	601398	工商银行	19,636,900	111,930,330.00	2.95
7	601328	交通银行	14,727,700	110,015,919.00	2.90
8	600036	招商银行	3,188,773	109,024,148.87	2.87
9	601288	农业银行	23,764,900	103,614,964.00	2.73
10	601988	中国银行	15,685,000	72,464,700.00	1.91
11	601169	北京银行	11,014,500	64,324,680.00	1.69
12	601939	建设银行	5,000,200	37,001,480.00	0.97

13	000627	天茂集团	19,147,400	33,507,950.00	0.88
14	000617	中油资本	1,879,900	10,377,048.00	0.27
15	000415	渤海租赁	3,226,900	8,228,595.00	0.22
16	000563	陕国投 A	2,281,600	6,274,400.00	0.17
17	002423	中粮资本	687,500	5,149,375.00	0.14
18	600120	浙江东方	1,521,800	5,082,812.00	0.13

7.3.2 期末积极投资按公允价值占基金资产净值比例大小排序的所有股票投资明细

金额单位：人民币元

序号	股票代码	股票名称	数量（股）	公允价值（元）	占基金资产净值比例（%）
1	301589	诺瓦星云	1,244	233,884.44	0.01
2	688717	艾罗能源	2,055	96,626.10	0.00
3	603350	安乃达	1,051	21,608.56	0.00
4	688709	成都华微	1,045	19,635.55	0.00
5	301536	星辰科技	481	15,521.87	0.00
6	301538	骏鼎达	150	13,686.00	0.00
7	301565	中仑新材	711	13,494.78	0.00
8	301580	爱迪特	202	13,317.86	0.00
9	688691	灿芯股份	247	10,499.97	0.00
10	301566	达利凯普	576	9,774.72	0.00
11	301392	汇成真空	219	9,123.54	0.00
12	301587	中瑞股份	306	7,729.56	0.00
13	001389	广合科技	222	7,672.32	0.00
14	301539	宏鑫科技	361	7,155.02	0.00
15	688695	中创股份	186	5,868.30	0.00
16	688530	欧莱新材	344	5,538.40	0.00
17	301588	美新科技	257	5,461.25	0.00
18	603381	永臻股份	178	4,473.14	0.00
19	603344	星德胜	182	4,124.12	0.00
20	001359	平安电工	184	3,790.40	0.00
21	603312	西典新能	130	3,296.80	0.00
22	001379	腾达科技	213	2,871.24	0.00
23	603375	盛景微	72	2,800.80	0.00

7.4 报告期内股票投资组合的重大变动

7.4.1 累计买入金额超出期初基金资产净值 2%或前 20 名的股票明细

金额单位：人民币元

序号	股票代码	股票名称	本期累计买入金额	占期初基金资产净值比例（%）
1	601318	中国平安	284,002,806.18	8.86
2	601601	中国太保	260,872,408.02	8.14
3	601628	中国人寿	142,991,039.00	4.46
4	601336	新华保险	74,236,502.00	2.32
5	601319	中国人保	45,950,617.00	1.43

6	600036	招商银行	26,165,790.00	0.82
7	300750	宁德时代	25,674,326.60	0.80
8	601328	交通银行	24,766,082.00	0.77
9	601288	农业银行	23,969,740.00	0.75
10	601398	工商银行	23,507,700.00	0.73
11	601857	中国石油	17,159,080.00	0.54
12	601988	中国银行	16,269,792.00	0.51
13	601169	北京银行	14,621,443.00	0.46
14	000627	天茂集团	11,939,893.00	0.37
15	601939	建设银行	8,219,120.00	0.26
16	000415	渤海租赁	7,985,466.00	0.25
17	000563	陕国投 A	6,576,724.00	0.21
18	000617	中油资本	2,560,547.00	0.08
19	600705	中航产融	2,477,312.00	0.08
20	600120	浙江东方	1,312,387.00	0.04

注：本项的“买入金额”均按买入成交金额（成交单价乘以成交数量）填列，不考虑相关交易费用。

7.4.2 累计卖出金额超期初基金资产净值 2%或前 20 名的股票明细

金额单位：人民币元

序号	股票代码	股票名称	本期累计卖出金额	占期初基金资产净值比例(%)
1	601318	中国平安	140,109,340.56	4.37
2	300750	宁德时代	128,879,772.96	4.02
3	601601	中国太保	108,320,924.77	3.38
4	601857	中国石油	91,265,413.00	2.85
5	601628	中国人寿	61,798,342.84	1.93
6	601336	新华保险	32,199,153.00	1.00
7	601328	交通银行	30,857,483.00	0.96
8	600036	招商银行	26,344,936.00	0.82
9	601319	中国人保	20,441,543.00	0.64
10	601398	工商银行	19,677,329.00	0.61
11	601288	农业银行	13,463,955.00	0.42
12	600705	中航产融	10,577,751.00	0.33
13	601988	中国银行	9,357,393.00	0.29
14	601169	北京银行	8,066,262.00	0.25
15	600663	陆家嘴	5,978,223.00	0.19
16	000627	天茂集团	5,798,719.00	0.18
17	601939	建设银行	4,706,404.00	0.15
18	000617	中油资本	1,455,674.00	0.05
19	600120	浙江东方	745,884.00	0.02
20	002423	中粮资本	726,433.00	0.02

注：本项的“卖出金额”均按卖出成交金额（成交单价乘以成交数量）填列，不考虑相关交易费用。

用。

7.4.3 买入股票的成本总额及卖出股票的收入总额

单位：人民币元

买入股票成本（成交）总额	1,024,915,392.33
卖出股票收入（成交）总额	724,087,882.59

7.5 期末按债券品种分类的债券投资组合

本基金本报告期末未持有债券。

7.6 期末按公允价值占基金资产净值比例大小排序的前五名债券投资明细

本基金本报告期末未持有债券投资。

7.7 期末按公允价值占基金资产净值比例大小排序的所有资产支持证券投资明细

本基金本报告期末未持有资产支持证券。

7.8 报告期末按公允价值占基金资产净值比例大小排序的前五名贵金属投资明细

本基金本报告期末未持有贵金属投资。

7.9 期末按公允价值占基金资产净值比例大小排序的前五名权证投资明细

本基金本报告期末未持有权证。

7.10 本基金投资股指期货的投资政策

本基金本报告期末未投资股指期货。

7.11 报告期末本基金投资的国债期货交易情况说明

本基金本报告期末未投资国债期货。

7.12 投资组合报告附注

7.12.1 基金投资的前十名证券的发行主体本期是否出现被监管部门立案调查，或在报告编制日前一年内受到公开谴责、处罚的情形

本基金投资的前十名证券的发行主体中，新华人寿保险股份有限公司、中国太平洋保险(集团)股份有限公司、交通银行股份有限公司、招商银行股份有限公司、中国农业银行股份有限公司、中国银行股份有限公司出现在报告编制日前一年内受到监管部门公开谴责、处罚的情况。报告期内，本基金投资决策程序符合相关法律法规的要求，基金管理人经审慎分析，在本报告期内继续保持对其投资。

7.12.2 基金投资的前十名股票是否超出基金合同规定的备选股票库

本基金投资的前十名股票中，没有超出基金合同规定的备选股票库之外的股票。

7.12.3 期末其他各项资产构成

单位：人民币元

序号	名称	金额
----	----	----

1	存出保证金	1,163,421.75
2	应收清算款	5,040,287.32
3	应收股利	-
4	应收利息	-
5	应收申购款	2,787,593.93
6	其他应收款	-
7	待摊费用	-
8	其他	-
9	合计	8,991,303.00

7.12.4 期末持有的处于转股期的可转换债券明细

本基金本报告期末未持有处于转股期的可转换债券。

7.12.5 期末前十名股票中存在流通受限情况的说明

7.12.5.1 期末指数投资前十名股票中存在流通受限情况的说明

本基金本报告期末指数投资前十名股票中不存在流通受限情况。

7.12.5.2 期末积极投资前五名股票中存在流通受限情况的说明

金额单位：人民币元

序号	股票代码	股票名称	流通受限部分的公允价值	占基金资产净值比例 (%)	流通受限情况说明
1	301589	诺瓦星云	233,884.44	0.01	新股流通受限
2	688717	艾罗能源	96,626.10	0.00	新股流通受限
3	603350	安乃达	21,608.56	0.00	新股流通受限
4	688709	成都华微	19,635.55	0.00	新股流通受限
5	301536	星宸科技	15,521.87	0.00	新股流通受限

7.12.6 投资组合报告附注的其他文字描述部分

由于四舍五入的原因，分项之和与合计项之间可能存在尾差。

§ 8 基金份额持有人信息

8.1 期末基金份额持有人户数及持有人结构

份额单位：份

份额级别	持有人户数 (户)	户均持有的基金份额	持有人结构			
			机构投资者		个人投资者	
			持有份额	占总份额比例 (%)	持有份额	占总份额比例 (%)
方正富邦	249,613	15,189.82	216,343,442.87	5.71	3,575,232,519.10	94.29

中证保险 A						
方正富邦中证保险 C	14,097	79,418.96	1,022,981,252.72	91.37	96,587,816.96	8.63
合计	261,776	18,760.87	1,239,324,695.59	25.23	3,671,820,336.06	74.77

注：(1)方正富邦中证保险 A：机构投资者持有份额占总份额比例、个人投资者持有份额占总份额比例，分别为机构投资者持有方正富邦中证保险 A 份额占方正富邦中证保险 A 总份额比例、个人投资者持有方正富邦中证保险 A 份额占方正富邦中证保险 A 总份额比例；

(2)方正富邦中证保险 C：机构投资者持有份额占总份额比例、个人投资者持有份额占总份额比例，分别为机构投资者持有方正富邦中证保险 C 份额占方正富邦中证保险 C 总份额比例、个人投资者持有方正富邦中证保险 C 份额占方正富邦中证保险 C 总份额比例。

8.2 期末上市基金前十名持有人

方正富邦中证保险 A

序号	持有人名称	持有份额（份）	占上市总份额比例（%）
1	张美芳	5,394,152.00	2.26
2	刘亮	3,700,000.00	1.55
3	河北博锐思泰信息技术服务有限公司	3,000,000.00	1.25
4	谢亚轩	2,196,600.00	0.92
5	李科雄	2,000,000.00	0.84
6	戴海林	1,991,586.00	0.83
7	张艳红	1,975,908.00	0.83
8	张静	1,872,600.00	0.78
9	王若霞	1,646,300.00	0.69
10	陈剑平	1,471,121.00	0.62

注：上述基金持有人份额均为场内基金份额。

8.3 期末基金管理人的从业人员持有本基金的情况

项目	份额级别	持有份额总数（份）	占基金总份额比例（%）
基金管理人所有从业人员持有本基金	方正富邦中证保险 A	374,303.50	0.01
	方正富邦中证保险 C	113.04	0.00
	合计	374,416.54	0.01

8.4 期末基金管理人的从业人员持有本开放式基金份额总量区间情况

项目	份额级别	持有基金份额总量的数量区间（万份）
本公司高级管理人员、基金投资和研究部门负责人	方正富邦中证保险 A	0~10
	方正富邦中证保险 C	-

人持有本开放式基金		
	合计	0~10
本基金基金经理持有本开放式基金	方正富邦中证保险 A	0~10
	方正富邦中证保险 C	-
	合计	0~10

§ 9 开放式基金份额变动

单位：份

项目	方正富邦中证保险 A	方正富邦中证保险 C
基金合同生效日 (2021 年 1 月 1 日) 基金份额总额	1,347,288,420.23	-
本报告期期初基金份额总额	4,248,997,136.70	256,100,208.57
本报告期基金总申购份额	541,998,412.52	1,398,426,086.47
减：本报告期基金总赎回份额	999,419,587.25	534,957,225.36
本报告期基金拆分变动份额	-	-
本报告期期末基金份额总额	3,791,575,961.97	1,119,569,069.68

注：总申购份额含转换入份额，总赎回份额含转换出份额。

§ 10 重大事件揭示

10.1 基金份额持有人大会决议

本基金本报告期末未召开基金份额持有人大会。

10.2 基金管理人、基金托管人的专门基金托管部门的重大人事变动

本报告期内，基金管理人于 2024 年 02 月 03 日发布公告，邹小兵先生任方正富邦基金管理有限公司财务负责人，向祖荣先生卸任方正富邦基金管理有限公司财务负责人职务。

本报告期内，本基金托管人的专门基金托管部门无重大人事变动。

10.3 涉及基金管理人、基金财产、基金托管业务的诉讼

本报告期内，未发生影响基金管理人经营的诉讼。

本报告期内，无涉及基金财产、基金托管业务的诉讼事项。

10.4 基金投资策略的改变

本基金本报告期投资策略未发生改变。

10.5 为基金进行审计的会计师事务所情况

德勤华永会计师事务所(特殊普通合伙)为本基金提供审计服务,报告期内未发生变更。

10.6 管理人、托管人及其高级管理人员受稽查或处罚等情况

10.6.1 管理人及其高级管理人员受稽查或处罚等情况

本报告期内,未发生管理人及其高级管理人员受稽查或处罚等情况。

10.6.2 托管人及其高级管理人员受稽查或处罚等情况

本报告期内托管人的托管业务部门及其相关高级管理人员未受到任何稽查或处罚。

10.7 基金租用证券公司交易单元的有关情况

10.7.1 基金租用证券公司交易单元进行股票投资及佣金支付情况

金额单位:人民币元

券商名称	交易单元数量	股票交易		应支付该券商的佣金		备注
		成交金额	占当期股票成交总额的比例 (%)	佣金	占当期佣金总量的比例 (%)	
广发证券	2	609,309,556.49	34.86	454,489.32	33.65	-
海通证券	1	440,556,921.70	25.21	416,719.33	30.86	-
国信证券	2	412,292,174.72	23.59	266,298.87	19.72	-
中银国际证券	3	285,631,464.48	16.34	213,047.82	15.77	新增
渤海证券	2	-	-	-	-	-
东方财富证券	2	-	-	-	-	-
方正证券	3	-	-	-	-	-
华安证券	2	-	-	-	-	-
华金证券	2	-	-	-	-	退租
华林证券	2	-	-	-	-	退租
华西证券	2	-	-	-	-	-
华鑫证券	2	-	-	-	-	-
平安证券	2	-	-	-	-	退租
甬兴证券	2	-	-	-	-	-

注:1.为了贯彻中国证监会的有关规定,我公司制定了选择券商的标准,即:

i 经营行为规范,在近一年内无重大违规行为。

ii 公司财务状况良好。

iii有良好的内控制度，在业内有良好的声誉。

iv有较强的研究能力，能及时、全面、定期提供质量较高的宏观、行业、公司和证券市场研究报告，并能根据基金投资的特殊要求，提供专门的研究报告。

v 建立了广泛的信息网络，能及时提供准确的信息资讯和服务。

2. 券商专用交易单元选择程序：

i 对交易单元候选券商的研究服务进行评估

本基金管理人组织相关人员依据交易单元选择标准对交易单元候选券商的服务质量和研究实力进行评估，确定选用交易单元的券商。

ii 协议签署及通知托管人

本基金管理人与被选择的券商签订交易单元租用协议，并通知基金托管人。

10.7.2 基金租用证券公司交易单元进行其他证券投资的情况

金额单位：人民币元

券商名称	债券交易		债券回购交易		权证交易	
	成交金额	占当期债券成交总额的比例(%)	成交金额	占当期债券回购成交总额的比例(%)	成交金额	占当期权证成交总额的比例(%)
广发证券	-	-	-	-	-	-
海通证券	-	-	-	-	-	-
国信证券	-	-	-	-	-	-
中银国际证券	-	-	-	-	-	-
渤海证券	-	-	-	-	-	-
东方财富证券	-	-	-	-	-	-
方正证券	-	-	-	-	-	-
华安证券	-	-	-	-	-	-
华金证券	-	-	-	-	-	-
华林证券	-	-	-	-	-	-

华西证 券	-	-	-	-	-	-
华鑫证 券	-	-	-	-	-	-
平安证 券	-	-	-	-	-	-
甬兴证 券	-	-	-	-	-	-

10.8 其他重大事件

序号	公告事项	法定披露方式	法定披露日期
1	方正富邦中证保险主题指数型证券投资基金 2023 年第四季度报告	中证报、公司网站	2024-01-22
2	方正富邦基金管理有限公司基金行业高级管理人员变更公告	中证报、上证报、证券日报、证券时报、公司网站	2024-02-03
3	方正富邦基金管理有限公司关于提醒投资者及时提供或更新身份信息资料的公告	中证报、上证报、证券日报、证券时报、公司网站	2024-03-29
4	方正富邦中证保险主题指数型证券投资基金 2023 年年报	中证报、公司网站	2024-03-30
5	方正富邦基金管理有限公司关于恢复代销机构办理旗下基金相关销售业务的公告	中证报、上证报、证券日报、证券时报、公司网站	2024-04-16
6	方正富邦中证保险主题指数型证券投资基金 2024 年第 1 季度报告	中证报、公司网站	2024-04-22
7	方正富邦基金管理有限公司关于配合中证方正富邦保险主题指数编制方案修订具体安排的公告	中证报、公司网站	2024-06-12
8	方正富邦中证保险主题指数型证券投资基金（方正富邦中证保险 A 份额）基金产品资料概要（更新）	中证报、公司网站	2024-06-12
9	方正富邦中证保险主题指数型证券投资基金（方正富邦中证保险 C 份额）基金产品资料概要（更新）	中证报、公司网站	2024-06-12
10	方正富邦中证保险主题指数型证券投资基金招募说明书（更新）	中证报、公司网站	2024-06-12
11	方正富邦基金管理有限公司关于公司董事变更的公告	中证报、上证报、证券日报、证券时报、公司网站	2024-06-29

§ 11 影响投资者决策的其他重要信息

11.1 报告期内单一投资者持有基金份额比例达到或超过 20%的情况

本报告期内不存在单一投资者持有基金份额比例达到或超过 20%的情况。

§ 12 备查文件目录

12.1 备查文件目录

- (1) 中国证监会核准基金募集的文件；
- (2) 《方正富邦中证保险主题指数型证券投资基金基金合同》；
- (3) 《方正富邦中证保险主题指数型证券投资基金托管协议》；
- (4) 《方正富邦中证保险主题指数型证券投资基金招募说明书》；
- (5) 基金管理人业务资格批件、营业执照；
- (6) 基金托管人业务资格批件、营业执照。

12.2 存放地点

备查文件存放于基金管理人和/或基金托管人的住所。

12.3 查阅方式

投资者可到基金管理人和/或基金托管人的住所免费查阅备查文件。在支付工本费后，投资者可在合理时间内取得备查文件的复制件或复印件。

方正富邦基金管理有限公司

2024 年 8 月 30 日