

大成中证 A50 交易型开放式指数证券投资
基金
2024 年第 3 季度报告

2024 年 9 月 30 日

基金管理人：大成基金管理有限公司

基金托管人：中国农业银行股份有限公司

报告送出日期：2024 年 10 月 25 日

§1 重要提示

基金管理人的董事会及董事保证本报告所载资料不存在虚假记载、误导性陈述或重大遗漏，并对其内容的真实性、准确性和完整性承担个别及连带责任。

基金托管人中国农业银行股份有限公司根据本基金合同规定，于 2024 年 10 月 24 日复核了本报告中的财务指标、净值表现和投资组合报告等内容，保证复核内容不存在虚假记载、误导性陈述或者重大遗漏。

基金管理人承诺以诚实信用、勤勉尽责的原则管理和运用基金资产，但不保证基金一定盈利。

基金的过往业绩并不代表其未来表现。投资有风险，投资者在作出投资决策前应仔细阅读本基金的招募说明书。

本报告中财务资料未经审计。

本报告期自 2024 年 07 月 01 日起至 09 月 30 日止。

§2 基金产品概况

基金简称	大成中证 A50ETF
场内简称	中证 A50ETF 基金
基金主代码	159595
交易代码	159595
基金运作方式	交易型开放式
基金合同生效日	2024 年 3 月 6 日
报告期末基金份额总额	4,974,113,255.00 份
投资目标	紧密跟踪标的指数，追求跟踪偏离度和跟踪误差的最小化。在正常市场情况下，本基金的日均跟踪偏离度的绝对值争取不超过 0.2%，年跟踪误差争取不超过 2%。
投资策略	本基金为完全被动式指数基金，采用完全复制法，即按照成份股在标的指数中的基准权重来构建指数化投资组合，并根据标的指数成份股及其权重的变化进行相应调整。当预期指数成份股发生调整和成份股发生配股、增发、分红等行为时，或因基金的申购和赎回等对本基金跟踪标的指数的效果可能带来影响时，或因某些特殊情况导致流动性不足时，或其他原因导致无法有效复制和跟踪标的指数时，基金管理人可以对投资组合管理进行适当变通和调整，从而使投资组合紧密地跟踪标的指数。 在正常市场情况下，本基金的风险控制目标是追求日均跟踪偏离度的绝对值争取不超过 0.2%，年跟踪误差争取不超过 2%。 具体投资策略包括：(一) 股票投资策略；(二) 衍生金融产品投资策略；(三) 债券投资策略；(四) 资产支持证券投资策略；(五) 融资及转融通证券出借策略；(六) 存托凭证投资策略。
业绩比较基准	中证 A50 指数收益率

风险收益特征	本基金属于股票型基金，其预期收益及预期风险水平高于混合型基金、债券型基金与货币市场基金。 本基金为被动式投资的股票型指数基金，主要采用完全复制策略，跟踪中证 A50 指数，其风险收益特征与标的指数所表征的市场组合的风险收益特征相似。
基金管理人	大成基金管理有限公司
基金托管人	中国农业银行股份有限公司

§3 主要财务指标和基金净值表现

3.1 主要财务指标

单位：人民币元

主要财务指标	报告期（2024 年 7 月 1 日-2024 年 9 月 30 日）
1. 本期已实现收益	2,094,620.40
2. 本期利润	975,846,450.48
3. 加权平均基金份额本期利润	0.2511
4. 期末基金资产净值	5,886,491,438.95
5. 期末基金份额净值	1.1834

注：1、本期已实现收益指基金本期利息收入、投资收益、其他收入（不含公允价值变动收益）扣除相关费用和信用减值损失后的余额，本期利润为本期已实现收益加上本期公允价值变动收益。

2、所述基金业绩指标不包括持有人认购或交易基金的各项费用，计入费用后实际收益水平要低于所列数字。

3.2 基金净值表现

3.2.1 基金份额净值增长率及其与同期业绩比较基准收益率的比较

阶段	净值增长率 ①	净值增长率 标准差②	业绩比较基 准收益率③	业绩比较基 准收益率标 准差④	①-③	②-④
过去三个月	20.01%	1.57%	18.66%	1.58%	1.35%	-0.01%
过去六个月	18.51%	1.25%	15.69%	1.27%	2.82%	-0.02%
自基金合同 生效起至今	18.34%	1.19%	15.03%	1.21%	3.31%	-0.02%

3.2.2 自基金合同生效以来基金累计净值增长率变动及其与同期业绩比较基准收益率变动的比较

大成中证A50ETF累计净值增长率与同期业绩比较基准收益率的历史走势对比图

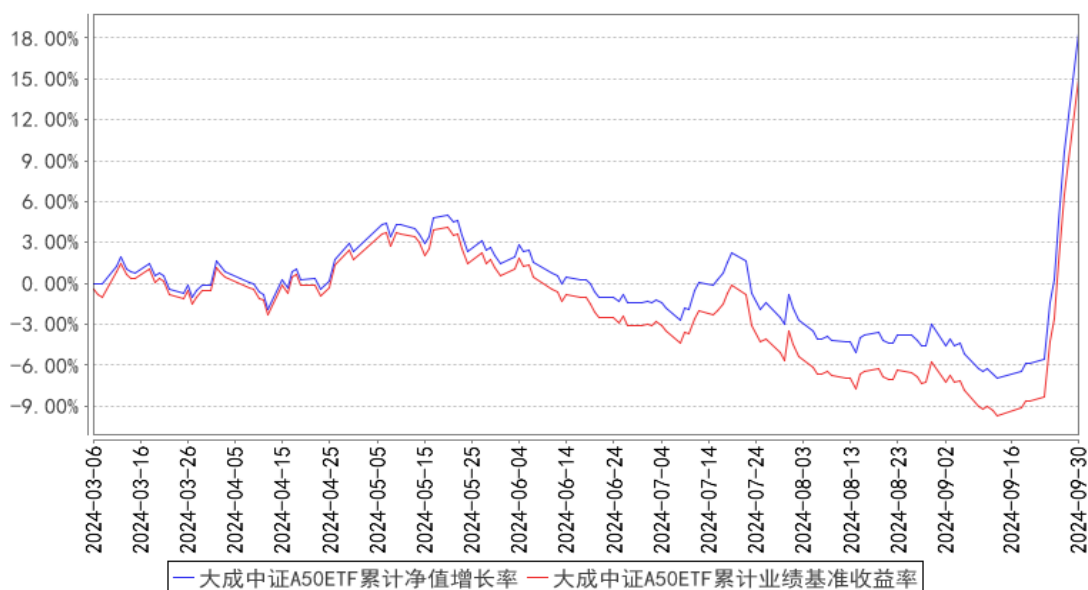

注：1、本基金合同生效日为 2024 年 3 月 6 日，截止报告期末本基金合同生效未满一年。

2、本基金合同规定，基金管理人应当自基金合同生效之日起六个月内使基金的投资组合比例符合基金合同约定。建仓期结束时，本基金的投资组合比例符合基金合同的约定。

§4 管理人报告

4.1 基金经理（或基金经理小组）简介

姓名	职务	任本基金的基金经理期限		证券从业年限	说明
		任职日期	离任日期		
刘淼	本基金基金经理	2024年3月6日	-	16年	北京大学工商管理硕士。2008年4月至2011年5月就职于招商基金管理有限公司，任基金核算部基金会计。2011年5月加入大成基金管理有限公司，先后担任基金运营部基金会计、股票投资部投委会秘书兼风控员、数量与指数投资部数量分析师、指数与期货投资部基金经理、指数与期货投资部总监助理。2020年6月29日至2023年5月30日任大成MSCI中国A股质优价值100交易型开放式指数证券投资基金基金经理。2020年6月29日至2023年6月14日任大成MSCI中国A股质优价值100交易型开放式指数证券投资基金联接基金基金经理。2020年6月29日起任深证成长40交易型开放式指数证券投资基金、大成深证成长40交易型开放式指数联接基金基金经理。2020年6月29日至2022年

				<p>11 月 30 日任大成中证 500 深市交易型开放式指数证券投资基金基金经理。</p> <p>2021 年 4 月 30 日起任大成中证全指医疗保健设备与服务交易型开放式指数证券投资基金基金经理。2021 年 6 月 17 日起任大成中证红利指数证券投资基金基金经理。2021 年 9 月 2 日至 2022 年 12 月 8 日任中证 500 沪市交易型开放式指数证券投资基金基金经理。2021 年 9 月 2 日起任大成中证 100 交易型开放式指数证券投资基金、大成深证成份交易型开放式指数证券投资基金基金经理。</p> <p>2022 年 6 月 28 日起任大成中证电池主题指数型发起式证券投资基金基金经理。2022 年 7 月 13 日起任大成中证上海环交所碳中和交易型开放式指数证券投资基金基金经理。2022 年 10 月 13 日至 2023 年 10 月 20 日任大成动态量化配置策略混合型证券投资基金基金经理。</p> <p>2023 年 3 月 20 日起任大成有色金属期货交易型开放式指数证券投资基金、大成有色金属期货交易型开放式指数证券投资基金联接基金基金经理。2023 年 4 月 14 日起任大成沪深 300 指数证券投资基金基金经理。2024 年 3 月 6 日起任大成中证 A50 交易型开放式指数证券投资基金基金经理。2024 年 4 月 8 日起任大成中证红利低波动 100 交易型开放式指数证券投资基金基金经理。2024 年 4 月 23 日起任大成中证 A50 交易型开放式指数证券投资基金联接基金基金经理。</p> <p>2024 年 5 月 24 日起任大成中证芯片产业指数型发起式证券投资基金基金经理。2024 年 5 月 28 日起任大成中证工程机械主题交易型开放式指数证券投资基金基金经理。具备基金从业资格。国籍：中国</p>	
李绍	本基金基金经理，指数与期货投资部总监	2024 年 3 月 6 日	-	24 年	<p>东北财经大学经济学硕士。曾先后任职于大连商品交易所、中国金融期货交易所和中国期货市场监控中心，曾负责中国证监会期货市场运行监测监控系统建设，获证券期货科技进步评比一等奖；主持编制发布中国商品期货指数、农产品期货指数等系列指数。2015 年 5 月加入大成基金管理有限公司，现任指数与</p>

				期货投资部总监。2019 年 10 月 24 日起任大成有色金属期货交易型开放式指数证券投资基金基金经理。2019 年 10 月 30 日起任大成有色金属期货交易型开放式指数证券投资基金联接基金基金经理。2021 年 10 月 21 日起任大成绝对收益策略混合型发起式证券投资基金基金经理。2022 年 3 月 18 日至 2023 年 6 月 14 日任大成上海金交易型开放式证券投资基金基金经理。2023 年 3 月 20 日起任大成中证红利指数证券投资基金、大成中证全指医疗保健设备与服务交易型开放式指数证券投资基金、大成中证上海环交所碳中和交易型开放式指数证券投资基金基金经理。2023 年 4 月 14 日起任大成沪深 300 指数证券投资基金基金经理。2024 年 3 月 6 日起任大成中证 A50 交易型开放式指数证券投资基金基金经理。2024 年 4 月 8 日起任大成中证红利低波动 100 交易型开放式指数证券投资基金基金经理。具有基金从业资格。国籍：中国
--	--	--	--	---

注：1、任职日期、离任日期为本基金管理人作出决定之日。

2、证券从业年限的计算标准遵从中国证监会《证券投资基金经营机构董事、监事、高级管理人员及从业人员监督管理办法》的相关规定。

4.1.1 期末兼任私募资产管理计划投资经理的基金经理同时管理的产品情况

无。

4.2 管理人对报告期内本基金运作合规守信情况的说明

报告期内，本基金管理人严格遵守《证券法》、《证券投资基金法》等有关法律法规及基金合同、基金招募说明书等有关基金法律文件的规定，以取信于市场、取信于社会投资公众为宗旨，本着诚实信用、勤勉尽责的原则管理和运用基金资产，在规范基金运作和严格控制投资风险的前提下，为基金份额持有人谋求最大利益，无损害基金份额持有人利益的行为。

4.3 公平交易专项说明

4.3.1 公平交易制度的执行情况

报告期内，公司严格执行了公平交易的原则和制度。公司运用统计分析方法和工具，对旗下所有投资组合间连续 4 个季度的日内、3 日内、5 日内及 10 日内股票及债券交易同向交易价差进

行分析，针对同一基金经理管理的多个投资组合及公私募兼任基金经理管理的多个投资组合的投资交易行为加强了公平交易监测与分析，包括对不同时间窗下（同日、3 日、5 日、10 日）反向交易和同向交易价差监控的分析。分析结果表明：债券交易同向交易频率较低；部分股票同向交易溢价率较大主要来源于投资策略差异、市场因素（如个股当日价格振幅较高）及组合经理交易时机选择，同时结合交易价差专项统计分析，未发现违反公平交易原则的异常情况。

4.3.2 异常交易行为的专项说明

报告期内，公司旗下所有投资组合未发现存在异常交易行为。公司旗下所有投资组合参与的交易所公开竞价交易中，同日反向交易成交较少的单边交易量超过该证券当日成交量的 5% 的交易共 1 次，为指数量化投资组合因投资策略需要和其他组合发生的反向交易，有关基金经理按规定履行了审批程序。投资组合间相邻交易日反向交易的市场成交比例、成交均价等交易结果数据表明该类交易不对市场产生重大影响，无异常。

4.4 报告期内基金的投资策略和运作分析

三季度，A 股在九月底的反弹行情助推下，整体实现大幅上涨。主要指数方面，沪深 300 涨 16.07%；中证 500 涨 16.19%；中证 1000 涨 16.60%；创业板指涨 29.21%。行业上，所有中信分类下的一级行业均录得正收益。其中，非银行金融、综合金融、房地产涨幅排名前三。风格上，成长、小盘相对占优。阶段表现上，七月到九月中上旬，市场主要在反应经济内生动力不强的问题，整体行情表现为震荡下跌。从七、八月的经济数据、金融数据等能够看到内需偏弱、经济有压力的现实。另外，这段期间正逢上市公司陆续发布半年报和中期财务报表，经济情况也体现在上市公司业绩上。A 股的业绩变化在今年市场整体风险偏好较低背景下被一定程度放大，股价出现提前或过度反应，普遍表现不佳。有鉴于此，政策发力的紧迫性不断提高。9 月中下旬，对市场影响较大的两个因素：一是美联储降息；二是国内政策“大礼包”。美联储预防式降息对风险资产价格比较有利。同时，对于国内市场而言，降息主要还是打开了货币政策的空间。其次，降息也有利于保持外需韧性，以及对市场占优风格可能有一定影响。更为重要的是，国新办在 24 日举行以支持经济高质量发展为主题的新闻发布会。央行联合证监会、金融监管总局出台了若干金融举措，聚焦于货币政策、资本市场、房地产等多个被高度关心与关注的领域。这一套政策组合拳超出市场的预期，既表明政策的态度和决心，同时也大幅提振投资者信心和情绪。紧跟着，9 月 26 日的政治局会议也提出多项和资本市场有关的政策。市场因而得到快速修复，反弹空间被打开。

本基金标的为中证 A50 指数。中证 A50 指数从各行业龙头上市公司证券中，选取市值最大的

50 只证券作为指数样本，以反映各行业最具代表性的龙头上市公司证券的整体表现。本基金采用完全复制法进行投资，即原则上按照成份股在标的指数中的基准权重来构建指数化投资组合，并根据标的指数成份股及其权重的变化进行相应调整。

运作层面上，本基金在报告期内基本保持满仓，并根据标的指数成份股调整以及权重的变化及时调整投资组合。各项操作和指标均符合基金合同的要求。

4.5 报告期内基金的业绩表现

截至本报告期末本基金份额净值为 1.1834 元；本报告期基金份额净值增长率为 20.01%，业绩比较基准收益率为 18.66%。

4.6 报告期内基金持有人数或基金资产净值预警说明

无。

§5 投资组合报告

5.1 报告期末基金资产组合情况

序号	项目	金额（元）	占基金总资产的比例（%）
1	权益投资	5,845,627,826.40	97.42
	其中：股票	5,845,627,826.40	97.42
2	基金投资	-	-
3	固定收益投资	-	-
	其中：债券	-	-
	资产支持证券	-	-
4	贵金属投资	-	-
5	金融衍生品投资	-	-
6	买入返售金融资产	-	-
	其中：买断式回购的买入返售金融资产	-	-
7	银行存款和结算备付金合计	56,499,695.56	0.94
8	其他资产	98,241,304.43	1.64
9	合计	6,000,368,826.39	100.00

注：上述股票投资金额包括可退替代款估值增值（如有）。

5.2 报告期末按行业分类的股票投资组合

5.2.1 报告期末指数投资按行业分类的境内股票投资组合

代码	行业类别	公允价值（元）	占基金资产净值比例（%）
A	农、林、牧、渔业	91,883,068.97	1.56

B	采矿业	395,661,105.74	6.72
C	制造业	3,388,977,648.55	57.57
D	电力、热力、燃气及水生产和供应业	267,162,530.00	4.54
E	建筑业	93,525,030.00	1.59
F	批发和零售业	-	-
G	交通运输、仓储和邮政业	115,258,489.18	1.96
H	住宿和餐饮业	-	-
I	信息传输、软件和信息技术服务业	215,004,515.35	3.65
J	金融业	975,499,570.10	16.57
K	房地产业	46,871,784.00	0.80
L	租赁和商务服务业	105,502,244.00	1.79
M	科学研究和技术服务业	95,907,812.00	1.63
N	水利、环境和公共设施管理业	-	-
O	居民服务、修理和其他服务业	-	-
P	教育	-	-
Q	卫生和社会工作	53,893,709.01	0.92
R	文化、体育和娱乐业	-	-
S	综合	-	-
	合计	5,845,147,506.90	99.30

5.2.2 报告期末积极投资按行业分类的境内股票投资组合

代码	行业类别	公允价值（元）	占基金资产净值比例（%）
A	农、林、牧、渔业	-	-
B	采矿业	-	-
C	制造业	178,823.21	0.00
D	电力、热力、燃气及水生产和供应业	-	-
E	建筑业	-	-
F	批发和零售业	-	-
G	交通运输、仓储和邮政业	-	-
H	住宿和餐饮业	-	-
I	信息传输、软件和信息技术服务业	189,563.61	0.00
J	金融业	-	-
K	房地产业	-	-
L	租赁和商务服务业	-	-
M	科学研究和技术服务业	9,541.68	0.00
N	水利、环境和公共设施管理业	-	-
O	居民服务、修理和其他服务	-	-

	业		
P	教育		-
Q	卫生和社会工作		-
R	文化、体育和娱乐业		-
S	综合		-
	合计	377,928.50	0.01

5.2.3 报告期末按行业分类的港股通投资股票投资组合

无。

5.3 期末按公允价值占基金资产净值比例大小排序的股票投资明细

5.3.1 报告期末指数投资按公允价值占基金资产净值比例大小排序的前十名股票投资明细

序号	股票代码	股票名称	数量（股）	公允价值（元）	占基金资产净值比例（%）
1	600519	贵州茅台	324,920	567,960,160.00	9.65
2	300750	宁德时代	1,917,027	482,879,931.03	8.20
3	601318	中国平安	7,826,010	446,786,910.90	7.59
4	600036	招商银行	8,985,120	337,930,363.20	5.74
5	000333	美的集团	3,538,900	269,168,734.00	4.57
6	600900	长江电力	8,890,600	267,162,530.00	4.54
7	601899	紫金矿业	11,963,021	217,009,200.94	3.69
8	002594	比亚迪	646,600	198,706,646.00	3.38
9	600030	中信证券	7,014,055	190,782,296.00	3.24
10	600276	恒瑞医药	3,257,112	170,346,957.60	2.89

5.3.2 报告期末积极投资按公允价值占基金资产净值比例大小排序的前五名股票投资明细

序号	股票代码	股票名称	数量（股）	公允价值（元）	占基金资产净值比例（%）
1	301551	无线传媒	652	82,080.28	0.00
2	688615	合合信息	289	56,129.58	0.00
3	688692	达梦数据	175	51,353.75	0.00
4	001279	强邦新材	2,642	25,574.56	0.00
5	301611	珂玛科技	804	24,071.76	0.00

5.4 报告期末按债券品种分类的债券投资组合

无。

5.5 报告期末按公允价值占基金资产净值比例大小排序的前五名债券投资明细

无。

5.6 报告期末按公允价值占基金资产净值比例大小排序的前十名资产支持证券投资 明细

无。

5.7 报告期末按公允价值占基金资产净值比例大小排序的前五名贵金属投资明细

无。

5.8 报告期末按公允价值占基金资产净值比例大小排序的前五名权证投资明细

无。

5.9 报告期末本基金投资的股指期货交易情况说明

5.9.1 报告期末本基金投资的股指期货持仓和损益明细

无。

5.9.2 本基金投资股指期货的投资政策

无。

5.10 报告期末本基金投资的国债期货交易情况说明

5.10.1 本期国债期货投资政策

无。

5.10.2 报告期末本基金投资的国债期货持仓和损益明细

无。

5.10.3 本期国债期货投资评价

无。

5.11 投资组合报告附注

5.11.1 本基金投资的前十名证券的发行主体本期是否出现被监管部门立案调查，或在报告编制日前一年内受到公开谴责、处罚的情形

1、本基金投资的前十名证券之一招商银行的发行主体招商银行股份有限公司于 2023 年 12 月 13 日因未按规定承担小微企业押品评估费、未按规定承担房屋抵押登记费、未落实价格目录，向小微企业收取委托贷款手续费、小微企业规模划型依据不足等受到国家金融监督管理总局深圳监管局处罚（深金罚决字（2023）81 号）；于 2023 年 6 月 24 日因招商银行理财业务存在未能有效

穿透识别底层资产、信息披露不规范等受到国家金融监督管理总局处罚（金罚决字（2024）30 号）。招商银行为本基金跟踪标的指数的成分券。

2、本基金投资的前十名证券之一中信证券的发行主体中信证券股份有限公司于 2024 年 4 月 12 日因涉嫌违反限制性规定转让股票等受到中国证券监督管理委员会立案调查（证监立案字 03720240049 号）；于 2024 年 4 月 30 日因涉嫌违反限制性规定转让股票等受到中国证券监督管理委员会处罚（（2024）45 号）。中信证券为本基金跟踪标的指数的成分券。

5.11.2 基金投资的前十名股票是否超出基金合同规定的备选股票库

本基金投资的前十名股票未超出基金合同规定的备选股票库。

5.11.3 其他资产构成

序号	名称	金额（元）
1	存出保证金	1,157,071.75
2	应收证券清算款	97,046,026.20
3	应收股利	-
4	应收利息	-
5	应收申购款	-
6	其他应收款	-
7	待摊费用	38,206.48
8	其他	-
9	合计	98,241,304.43

5.11.4 报告期末持有的处于转股期的可转换债券明细

无。

5.11.5 报告期末前十名股票中存在流通受限情况的说明

5.11.5.1 报告期末指数投资前十名股票中存在流通受限情况的说明

无。

5.11.5.2 报告期末积极投资前五名股票中存在流通受限情况的说明

序号	股票代码	股票名称	流通受限部分的公允价值（元）	占基金资产净值比例（%）	流通受限情况说明
1	301551	无线传媒	82,080.28	0.00	新股锁定
2	688615	合合信息	56,129.58	0.00	新股锁定
3	688692	达梦数据	51,353.75	0.00	新股锁定
4	001279	强邦新材	25,574.56	0.00	新股未上市
5	301611	珂玛科技	24,071.76	0.00	新股锁定

5.11.6 投资组合报告附注的其他文字描述部分

由于四舍五入原因，分项之和与合计可能有尾差。

§6 开放式基金份额变动

单位：份

报告期期初基金份额总额	3,403,113,255.00
报告期期间基金总申购份额	2,316,000,000.00
减：报告期期间基金总赎回份额	745,000,000.00
报告期期间基金拆分变动份额（份额减少以“-”填列）	-
报告期期末基金份额总额	4,974,113,255.00

§7 基金管理人运用固有资金投资本基金情况

7.1 基金管理人持有本基金份额变动情况

无。

7.2 基金管理人运用固有资金投资本基金交易明细

无。

§8 影响投资者决策的其他重要信息

8.1 报告期内单一投资者持有基金份额比例达到或超过 20%的情况

无。

8.2 影响投资者决策的其他重要信息

无。

§9 备查文件目录

9.1 备查文件目录

- 1、中国证监会批准设立大成中证 A50 交易型开放式指数证券投资基金的文件；
- 2、《大成中证 A50 交易型开放式指数证券投资基金基金合同》；
- 3、《大成中证 A50 交易型开放式指数证券投资基金托管协议》；
- 4、大成基金管理有限公司批准文件、营业执照、公司章程；
- 5、本报告期内在规定报刊上披露的各种公告原稿。

9.2 存放地点

备查文件存放在本基金管理人和托管人的住所。

9.3 查阅方式

投资者可在营业时间免费查阅，或登录本基金管理人网站 <http://www.dcfund.com.cn> 进行查阅。

大成基金管理有限公司

2024 年 10 月 25 日