

BBMG 金隅冀东水泥

唐山冀东水泥股份有限公司

(住所：河北省唐山市丰润区林荫路)



2025 年面向专业投资者公开发行公司债券（第一期）

募集说明书摘要

发行人：	唐山冀东水泥股份有限公司
牵头主承销商、受托管理人：	第一创业证券承销保荐有限责任公司
联席主承销商：	中信建投证券股份有限公司
本期债券发行金额：	不超过人民币 10 亿元（含 10 亿元）
增信措施情况：	无
信用评级结果：	主体：AAA/债项：-
信用评级机构：	联合资信评估股份有限公司

牵头主承销商、受托管理人、簿记管理人



联席主承销商



签署日期：2025 年 1 月 16 日

声明

本募集说明书摘要的目的仅为向投资者提供有关本次发行的简要情况，并不包括募集说明书全文的各部分内容。募集说明书全文同时刊载于深圳证券交易所网站。投资者在做出认购决定之前，应仔细阅读募集说明书全文，并以其作为投资决定的依据。

除非另有说明或要求，本募集说明书摘要所用简称和相关用语与募集说明书相同。

重大事项提示

请投资者关注以下重大事项，并仔细阅读募集说明书中“风险因素”等有关章节。

发行人于 2023 年 4 月 18 日获得中国证券监督管理委员会（证监许可【2023】810 号）同意面向专业投资者发行面值不超过（含）30 亿元的公司债券的注册。本期债券为本次债券批文项下第三期发行，本期债券发行规模为不超过 10 亿元（含 10 亿元）。

一、发行人基本财务情况

本期债券发行时募集说明书等发行材料中财务数据已更新至 2021 年、2022 年、2023 年及 2024 年 1-9 月，募集说明书中披露的财务数据在有效期内。本期债券发行上市前，公司最近一期末净资产为 301.15 亿元（2024 年 9 月 30 日合并财务报表中的所有者权益合计），合并口径资产负债率为 50.17%，母公司口径资产负债率为 40.17%；发行人最近三个会计年度实现的年均可分配利润为 8.90 亿元（2021 年度、2022 年度和 2023 年度实现的归属于母公司所有者的净利润 28.10 亿元、13.58 亿元和-14.98 亿元的平均值），预计不少于本期债券一年利息的 1 倍。发行人在本期发行前的财务指标符合相关规定。

二、评级情况

联合资信评估股份有限公司（以下简称“联合资信”）2024 年 9 月 10 日出具《唐山冀东水泥股份有限公司 2024 年面向专业投资者公开发行公司债券（第二期）信用评级报告》（联合〔2024〕【9054】号），经联合资信综合评定，发行人的主体信用等级为 AAA，评级展望为稳定。本期债券无债项评级。联合资信主体长期信用等级为 AAA 的含义为偿还债务的能力极强，基本不受不利经济环境的影响，违约概率极低。评级展望为稳定的含义为信用状况稳定，未来保持信用等级的可能性较大。

评级报告揭示的主要风险：1、公司销售区域较为集中，易受区域市场经济景气度及政策影响，且区域房地产行业景气度继续下行、产能过剩，行业供需失衡，公司水泥产能利用率处于较低水平。2、受原材料成本高企及水泥销售价

格波动下降并于低位运行影响，公司盈利空间大幅压缩。

如果发行人的主体信用等级在本期债券存续期内发生负面变化，本期债券的市场交易价格可能发生剧烈波动，甚至导致本期债券无法在深交所进行上市交易。

三、本期债券设置发行人调整票面利率选择权和投资者回售选择权

本期债券为 5 年期固定利率债券，附第 3 年末发行人调整票面利率选择权和投资者回售选择权。

调整票面利率选择权：发行人有权决定在本期债券存续期的第 3 年末调整本期债券后 2 年的票面利率；发行人将于第 3 个计息年度付息日前的第 30 个交易日，在中国证监会指定的信息披露媒体上发布关于是否调整票面利率以及调整幅度的公告。若发行人未行使调整票面利率选择权，则本期债券后续期限票面利率仍维持原有票面利率不变。

回售选择权：发行人发出关于是否调整本期债券票面利率及调整幅度的公告后，投资者有权选择在本期债券存续期内第 3 个计息年度的投资者回售登记期内进行登记，将持有的本期债券按面值全部或部分回售给发行人或选择继续持有本期债券。本期债券第 3 个计息年度付息日即为回售支付日，公司将按照深交所和债券登记机构相关业务规则完成回售支付工作。

回售登记期：自发行人发出关于是否调整本期债券票面利率及调整幅度的公告之日起 3 个交易日内，债券持有人可通过指定的方式进行回售申报。债券持有人的回售申报经确认后，相应的公司债券面值总额将被冻结交易；回售登记期不进行申报的，则视为放弃回售选择权，继续持有本期债券并接受上述关于是否调整本期债券票面利率及调整幅度的决定。

四、增信安排

本期债券为无担保债券。在本期债券的存续期内，若受国家政策法规、行业及市场等不可控因素的影响，发行人未能如期从预期的还款来源中获得足够资金，可能将影响本期债券本息的按期偿付。若发行人未能按时、足额偿付本

期债券的本息，债券持有人亦无法通过保证人或担保物受偿本期债券本息，从而对债券持有人的利益造成不利影响。

五、利率风险

受国民经济总体运行状况、国家财政和货币政策以及国际经济环境变化的影响，债券市场利率存在波动的可能性。因本期债券采用固定利率的形式且期限较长，对市场利率敏感度较高，债券的投资价值在其存续期内可能随着市场利率的波动而发生变化，从而使本期债券投资者持有的债券价值及投资收益具有一定的不确定性。

六、债券持有人会议的效力与约束力

债券持有人会议根据《债券持有人会议规则》审议通过的决议，对于所有债券持有人（包括所有出席会议、未出席会议、反对决议或放弃投票权的债券持有人，以及在相关决议通过后受让本期债券的持有人）均有同等约束力。债券持有人认购、购买或通过其他合法方式取得本期债券均视为同意并接受公司为本期债券制定的《债券持有人会议规则》并受之约束。

七、宏观经济环境风险

发行人所处水泥行业与宏观经济运行情况密切相关，固定资产投资规模、城市化进程、基础设施建设、房地产市场等因素对公司发展影响重大，宏观经济政策变化及经济增长放缓，将对发行人长远发展产生深远的影响。

八、能源价格波动风险

煤炭、电力在水泥制造成本中占比较大，原燃材料的价格上涨将对发行人盈利状况产生较大影响。2021 年以来，原煤价格居高不下；2021 年 10 月 15 日起国家放开燃煤发电电量上网电价及上下浮动范围，且高耗能企业市场交易电价不受上浮 20% 限制，水泥企业用电成本上涨。尽管 2023 年以来煤炭价格逐渐回落，但不排除未来上涨的可能，若煤炭价格上涨，但由此造成的成本上涨无法传导至产品价格，则会对公司盈利产生一定影响。

九、产能利用率较低的风险

2021 年、2022 年及 2023 年，发行人水泥产能利用率分别为 55.09%、48.94% 及 53.29%，熟料产能利用率分别为 74.09%、69.65% 及 67.68%，处于相对较低水平。如果发行人的产能利用率持续维持在较低水平，将对发行人的盈利能力产生不利影响。

十、营业收入及净利润下滑的风险

最近三年及一期，发行人营业收入分别为 363.38 亿元、345.44 亿元、282.35 亿元及 185.57 亿元，净利润分别为 41.82 亿元、14.07 亿元、-17.48 亿元及 -4.11 亿元，归属于母公司所有者的净利润 28.10 亿元、13.58 亿元、-14.98 亿元及 -2.97 亿元。2022 年以来，发行人营业收入及净利润均出现较大幅度下滑。2022 年度，受煤炭等主要原燃材料价格同比大幅上涨影响，水泥和熟料成本同比上升，发行人净利润出现大幅度下滑。2023 年度，发行人持续推进降本增效工作，煤炭等主要原燃材料价格同比下降，水泥和熟料成本同比下降，期间费用同比减少；但产品价格大幅下降，成本费用下降难以弥补价格下降带来的影响，导致 2023 年度出现亏损。发行人存在营业收入及净利润下滑的风险。

十一、毛利率下降的风险

最近三年及一期，发行人营业毛利率分别为 26.89%、20.48%、11.78% 及 18.13%。最近三年，受供给过剩、市场竞争加剧和环保能耗约束力增强等多重不利因素影响，发行人毛利率呈下降趋势。如果发行人毛利率进一步下降，可能产生一定的盈利下降风险。

十二、应收账款回收风险

报告期各期末，发行人应收账款分别为 13.88 亿元、16.49 亿元、20.86 亿元及 21.97 亿元，占总资产的比例分别为 2.30%、2.66%、3.48% 及 3.64%。发行人应收账款为正常的对外销售应结未结款项，账龄结构多在一年以内，未结款客户主要是水泥经销企业及公司重点客户，不能按期结算的风险相对较小。由于应收账款余额在发行人流动资产中所占一定比例，未来若宏观经济发生负

面变动，或相关企业经营出现问题，发行人仍可能面临应收账款无法回收的风险，从而对发行人资产的流动性产生一定的影响。

十三、存货跌价的风险

报告期各期末，发行人存货分别为 31.88 亿元、42.85 亿元、31.34 亿元及 34.69 亿元，2022 年末存货余额较 2021 年末上升 34.41%。截至 2024 年 9 月末，发行人存货占资产总额的比例为 5.74%，比重较大。尽管发行人已按会计准则计提存货跌价准备，但由于原材料及产成品的价格呈波动状态，未来若原材料以及产成品价格大幅下降，发行人可能面临存货跌价损失影响整体利润的风险。

十四、投资收益波动风险

最近三年及一期，公司实现投资收益 4.64 亿元、1.52 亿元、1.00 亿元及 0.88 亿元，占利润总额比重分别为 8.74%、8.34%、-5.28%及-41.38%，主要为权益法核算的长期股权投资收益。若未来外部经济环境等因素发生不利变化，将影响发行人投资收益水平，进而影响整体盈利能力。

十五、发行人分配 2022 年度股利

公司 2022 年度利润分配方案为：公司以权益分派股权登记日（2023 年 5 月 30 日）的总股数剔除 2,658 万股回购股份的股本数 2,631,634,631 股为基数，每 10 股派发现金红利 1.50 元（含税），不送红股，不以公积金转增资本。本次分配股利事项不会对发行人还本付息能力产生重大不利影响。

十六、发行人董事长或者总经理、三分之一以上董事、三分之二以上监事发生变动，或者董事长、总经理无法履行职责的情况

1、董事长变动

发行人于 2024 年 12 月 11 日发布《关于董事长辞职的公告》，因工作调整，孔庆辉先生辞去公司第十届董事会董事长、董事及战略委员会主任委员（召集人）职务。

发行人于 2024 年 12 月 11 日发布《第十届董事会第九次会议决议公告》，经公司第十届董事会第九次会议审议，同意聘任刘宇先生为公司董事长，任期与第十届董事会任期一致。

本次人员变动事项不影响发行人董事会的正常运行，未对发行人治理、日常管理、生产经营及偿债能力产生重大不利影响。

2、总经理变动

(1) 发行人于 2023 年 9 月 11 日发布《唐山冀东水泥股份有限公司关于董事、总经理辞职及聘任总经理的公告》，因工作调整，李衍先生申请辞去公司第九届董事会董事、总经理及董事会战略委员会委员、董事会提名委员会委员职务。

经公司第九届董事会第二十八次会议审议，同意聘任刘宇先生为公司总经理，任期与第九届董事会任期一致。

(2) 发行人于 2024 年 12 月 11 日发布《关于总经理辞职的公告》，因工作调整，刘宇先生申请辞去公司总经理职务。

发行人于 2024 年 12 月 11 日发布《第十届董事会第九次会议决议公告》，经公司第十届董事会第九次会议审议，同意聘任魏卫东先生为公司总经理，任期与第十届董事会任期一致。

上述人员变动事项不影响发行人董事会的正常运行，未对发行人治理、日常管理、生产经营及偿债能力产生重大不利影响。

3、三分之一董事发生变动

(1) 发行人于 2024 年 2 月 28 日发布《唐山冀东水泥股份有限公司 2024 年第一次临时股东大会决议公告》，对选举第十届董事会的事项进行了说明，选举朱岩为第十届董事会非独立董事，选举王建新为第十届董事会独立董事，选举何捷为第十届董事会独立董事，同时孔祥忠先生及姚颐先生不再担任公司独立董事。

本次人员变动为董事会正常换届。本次人员变动事项不影响发行人董事会的正常运行，未对发行人治理、日常管理、生产经营及偿债能力产生重大不利影响。

(2)发行人于 2024 年 10 月 18 日发布《关于董事、副总经理辞职的公告》，因到龄退休，刘素敏女士辞去公司第十届董事会董事及战略委员会委员、副总经理、首席数字官（兼）职务。

本次人员变动事项不影响发行人董事会的正常运行，未对发行人治理、日常管理、生产经营及偿债能力产生重大不利影响。

十七、投资者适当性条款

根据《证券法》等相关规定，本期债券仅面向专业投资者中的机构投资者发行，普通投资者和专业投资者中的个人投资者不得参与发行认购。本期债券上市后将被实施投资者适当性管理，仅专业投资者中的机构投资者参与交易，普通公众投资者和专业投资者中的个人投资者认购或买入的交易行为无效。

十八、上市后的交易流通

本期发行结束后，公司将尽快向深圳证券交易所提出关于本期债券上市交易的申请。本期债券符合在深圳证券交易所上市的条件，交易方式包括匹配成交、点击成交、询价成交、竞买成交及协商成交。但本期债券上市前，公司财务状况、经营业绩、现金流和信用评级等情况可能出现重大变化，公司无法保证本期债券上市申请能够获得深圳证券交易所同意，若届时本期债券无法上市，投资者有权选择将本期债券回售予本公司。因公司经营与收益等情况变化引致的投资风险和流动性风险，由债券投资者自行承担，本期债券不能在除深圳证券交易所以外的其他交易场所上市。

十九、本期债券满足通用质押式回购条件

发行人的主体信用等级为 AAA，评级展望为稳定，本期债券无债项评级。符合进行通用质押式回购交易的基本条件，通用质押式回购安排及具体折算率等事宜将按登记机构的相关规定执行。

二十、本期债券涉及跨年更名

本次债券申报时命名为“唐山冀东水泥股份有限公司 2023 年面向专业投资者公开发行公司债券”。本次债券采用分期发行的方式，本期债券为本次债券的第三期发行，发行规模为不超过 10 亿元（含 10 亿元）。因涉及跨年，按照命名规则，本期债券名称变更为“唐山冀东水泥股份有限公司 2025 年面向专业投资者公开发行公司债券（第一期）”。本期债券名称变更不改变原签订的与本次债券及本期债券相关文件的法律效力，原签署的法律文件对更名后的本期债券继续具有法律效力。前述法律文件包括但不限于：《唐山冀东水泥股份有限公司 2023 年面向专业投资者公开发行公司债券债券持有人会议规则》《唐山冀东水泥股份有限公司 2023 年面向专业投资者公开发行公司债券受托管理协议》等。

目录

声明	1
重大事项提示	2
一、发行人基本财务情况	2
二、评级情况	2
三、本期债券设置发行人调整票面利率选择权和投资者回售选择权	3
四、增信安排	3
五、利率风险	4
六、债券持有人会议的效力与约束力	4
七、宏观经济环境风险	4
八、能源价格波动风险	4
九、产能利用率较低的风险	5
十、营业收入及净利润下滑的风险	5
十一、毛利率下降的风险	5
十二、应收账款回收风险	5
十三、存货跌价的风险	6
十四、投资收益波动风险	6
十五、发行人分配 2022 年度股利	6
十六、发行人董事长或者总经理、三分之一以上董事、三分之二以上监事发生变动，或者董事长、总经理无法履行职责的情况	6
十七、投资者适当性条款	8
十八、上市后的交易流通	8
十九、本期债券满足通用质押式回购条件	8
二十、本期债券涉及跨年更名	9
释义	12
第一节 发行概况	14
一、本期发行的基本情况	14
二、认购人承诺	18
第二节 募集资金运用	19
一、募集资金运用计划	19
二、前次公司债券募集资金使用情况	22
三、本期公司债券募集资金使用承诺	22
第三节 发行人基本情况	24

一、发行人概况	24
二、发行人历史沿革	25
三、发行人股权结构	42
四、发行人权益投资情况	46
五、发行人的治理结构及独立性	48
六、现任董事、监事和高级管理人员的基本情况	63
七、发行人主要业务情况	67
八、媒体质疑事项	85
九、发行人违法违规及受处罚情况	85
十、发行人分配 2022 年度股利情况	85
第四节 财务会计信息	88
一、会计政策/会计估计调整对财务报表的影响	88
二、合并报表范围的变化	91
三、公司报告期内合并及母公司财务报表	92
四、报告期内主要财务指标	106
五、管理层讨论与分析	107
六、公司有息负债情况	135
七、关联方及关联交易	136
八、重大或有事项或承诺事项	155
九、资产抵押、质押和其他限制用途安排	156
第五节 发行人及本期债券的资信状况	157
一、信用评级报告的主要事项	157
二、报告期历次主体评级、变动情况及原因	158
三、发行人的资信情况	158
第六节 备查文件	164
一、备查文件内容	164
二、备查文件查阅地点	164
三、备查文件查询网站	165

释义

在本募集说明书摘要中，除非文意另有所指，下列词语具有如下含义：

冀东水泥、本公司、公司、发行人	指	唐山冀东水泥股份有限公司
本次债券	指	指发行额度为不超过人民币 30.00 亿元的唐山冀东水泥股份有限公司 2023 年面向专业投资者公开发行公司债券
本期债券	指	唐山冀东水泥股份有限公司 2025 年面向专业投资者公开发行公司债券（第一期）
本期发行	指	本期债券的公开发行
募集说明书	指	发行人根据有关法律、法规为本期债券的发行而制作的《唐山冀东水泥股份有限公司 2025 年面向专业投资者公开发行公司债券（第一期）募集说明书》
募集说明书摘要	指	发行人根据有关法律、法规为本期债券的发行而制作的《唐山冀东水泥股份有限公司 2025 年面向专业投资者公开发行公司债券（第一期）募集说明书摘要》
《债券受托管理协议》	指	《唐山冀东水泥股份有限公司 2023 年面向专业投资者公开发行公司债券债券受托管理协议》
《债券持有人会议规则》	指	《唐山冀东水泥股份有限公司 2023 年面向专业投资者公开发行公司债券债券持有人会议规则》
中国证监会/证监会	指	中国证券监督管理委员会
中证登	指	中国证券登记结算有限责任公司
债券登记机构	指	中国证券登记结算有限责任公司深圳分公司
深交所	指	深圳证券交易所
《管理办法》	指	《公司债券发行与交易管理办法》
《公司法》	指	《中华人民共和国公司法》
《证券法》	指	《中华人民共和国证券法（2019 年修订）》
牵头主承销商、一创投行、受托管理人	指	第一创业证券承销保荐有限责任公司
联席主承销商	指	中信建投证券股份有限公司
发行人律师	指	北京市安理律师事务所
信永中和、审计机构	指	信永中和会计师事务所（特殊普通合伙）
联合资信、资信评级机构	指	联合资信评估股份有限公司
唐山市国资委	指	唐山市人民政府国有资产监督管理委员会
北京市国资委	指	北京市人民政府国有资产监督管理委员会
金隅集团	指	北京金隅集团股份有限公司

冀东发展	指	冀东发展集团有限责任公司
熟料	指	以石灰石和粘土等为主要原料，按适当比例配制成生料，烧至部分或全部熔融，并经冷却而获得的半成品
新型干法水泥	指	采用窑外分解新工艺生产的水泥。其生产以悬浮预热器和窑外分解技术为核心，采用新型原料、燃料均化和节能粉磨技术及装备，全线采用计算机集散控制，实现水泥生产过程自动化和高效、优质、低耗、环保
混凝土	指	用水泥作胶凝材料，砂、石作集料，与水（加或不加外加剂和掺合料）按一定比例配合，经搅拌、成型、养护而得的一种广泛应用于土木工程的建筑材料
外加剂	指	在拌制混凝土过程中掺入，用以改善混凝土性能的物质
骨料	指	在混凝土中起骨架或填充作用的粒状松散材料。分粗骨料和细骨料。粗骨料包括卵石、碎石、废渣等；粒径 4.75mm 以下的骨料称为细骨料，俗称砂，按产源分为天然砂、人工砂两类
粉磨站	指	水泥粉磨站是将水泥生产中的最后成品阶段单独独立出来而形成的水泥成品生产单位，该阶段将水泥熟料加入适量的混合材料进行粉磨，产出成品水泥
承销团	指	由主承销商为承销本期发行而组织的承销机构的总称
簿记建档	指	由簿记管理人记录投资者认购数量和债券定价水平的意愿的程序
报告期	指	2021 年度、2022 年度、2023 年度及 2024 年 1-9 月
报告期末	指	2021 年末、2022 年末、2023 年末及 2024 年 9 月末
最近三年	指	2021 年度、2021 年度及 2023 年度
最近三年末	指	2021 年末、2022 年末及 2023 年末
工作日	指	中华人民共和国商业银行的对公营业日
交易日	指	深圳证券交易所的营业日
法定节假日或休息日	指	中华人民共和国法定及政府指定节假日或休息日（不包括香港特别行政区、澳门特别行政区和台湾地区的法定节假日和/或休息日）
元/万元/亿元	指	人民币元/万元/亿元

本募集说明书摘要中，部分合计数与各加数直接相加之和在尾数上可能略有差异，这些差异是由于四舍五入造成的。

第一节 发行概况

一、本期发行的基本情况

（一）本次发行的内部批准情况及注册情况

2022 年 8 月 23 日，本公司第九届董事会第二十次会议审议并通过了《关于公司符合公开发行公司债券条件的议案》《关于公开发行公司债券的议案》等议案。

2022 年 9 月 13 日，本公司 2022 年第二次临时股东大会审议并通过了《关于公司符合公开发行公司债券条件的议案》《关于公开发行公司债券的议案》等议案。

本公司于 2023 年 4 月 18 日获得中国证券监督管理委员会（证监许可【2023】810 号）同意面向专业投资者发行面值不超过（含）30 亿元的公司债券的注册。公司将综合市场等各方面情况确定债券的发行时间、发行规模及其他具体发行条款。

（二）本期债券的主要条款

发行主体：唐山冀东水泥股份有限公司。

债券名称：唐山冀东水泥股份有限公司 2025 年面向专业投资者公开发行公司债券（第一期）。

发行规模：不超过人民币 10 亿元（含 10 亿元）。

债券期限：本期债券为 5 年期固定利率债券，附第 3 年末发行人调整票面利率选择权和投资者回售选择权。

调整票面利率选择权：

发行人有权决定在本期债券存续期的第 3 年末调整本期债券后 2 年的票面利率；发行人将于第 3 个计息年度付息日前的第 30 个交易日，在中国证监会指定的信息披露媒体上发布关于是否调整票面利率以及调整幅度的公告。若发行人未行使调整票面利率选择权，则本期债券后续期限票面利率仍维持原有票面利率不

变。

回售选择权：

发行人发出关于是否调整本期债券票面利率及调整幅度的公告后，投资者有权选择在本期债券存续期内第 3 个计息年度的投资者回售登记期内进行登记，将持有的本期债券按面值全部或部分回售给发行人或选择继续持有本期债券。

本期债券第 3 个计息年度付息日即为回售支付日，公司将按照深交所和债券登记机构相关业务规则完成回售支付工作。

回售登记期：

自发行人发出关于是否调整本期债券票面利率及调整幅度的公告之日起 3 个交易日内，债券持有人可通过指定的方式进行回售申报。债券持有人的回售申报经确认后，相应的公司债券面值总额将被冻结交易；回售登记期不进行申报的，则视为放弃回售选择权，继续持有本期债券并接受上述关于是否调整本期债券票面利率及调整幅度的决定。

债券票面金额：100 元。

发行价格：本期债券按面值平价发行。

增信措施：本期债券无担保。

债券形式：实名制记账式公司债券。投资者认购的本期债券在证券登记机构开立的托管账户托管记载。本期债券发行结束后，债券认购人可按照有关主管机构的规定进行债券的转让、质押等操作。

债券利率及其确定方式：本期债券票面利率为固定利率，票面利率将根据网下询价簿记结果，由公司与簿记管理人按照有关规定，在利率询价区间内协商一致确定。债券票面利率采取单利按年计息，不计复利。

发行方式：本期债券发行采取网下发行的方式面向专业机构投资者询价、根据簿记建档情况进行配售的发行方式。

发行对象：本期债券发行对象为在中国证券登记结算有限责任公司深圳分公司开立 A 股证券账户的专业机构投资者（法律、法规禁止购买者除外）。

承销方式：本期债券由主承销商以余额包销的方式承销。

配售规则：本期债券向专业机构投资者公开发行，具体配售规则安排请参见发行公告。

网下配售原则：本期债券向专业机构投资者公开发行，具体配售规则安排请参见发行公告。

向公司股东配售的安排：本期债券不向公司股东优先配售。

起息日期：本期债券的起息日为 2025 年 1 月 20 日。

兑付及付息的债权登记日：将按照深交所和证券登记机构的相关规定执行。

付息方式：本期债券按年付息。

付息日：本期债券付息日为 2026 年至 2030 年每年的 1 月 20 日，如投资者行使回售选择权，则其回售部分债券的付息日为 2026 年至 2028 年每年的 1 月 20 日（如遇法定节假日或休息日，则顺延至其后的第 1 个交易日，顺延期间付息款项不另计利息）。

兑付方式：到期一次还本。

兑付日：本期债券兑付日为 2030 年 1 月 20 日，如投资者行使回售选择权，则其回售部分债券的兑付日为 2028 年 1 月 20 日（如遇法定节假日或休息日，则顺延至其后的第 1 个交易日，顺延期间兑付款项不另计利息）。

支付金额：本期债券于付息日向投资者支付的利息为投资者截至利息登记日收市时所持有的本期债券票面总额与票面利率的乘积，于兑付日向投资者支付的本息金额为投资者截至兑付登记日收市时投资者持有的本期债券最后一期利息及所持有的本期债券票面总额的本金。

本息支付将按照债券登记机构的有关规定统计债券持有人名单，本息支付方式及其他具体安排按照债券登记机构的相关规定办理。

偿付顺序：本期债券在破产清算时的清偿顺序等同于发行人普通债务。

信用评级机构及信用评级结果：经联合资信综合评定，发行人的主体长期信用等级为 AAA，评级展望为稳定，本期债券无信用评级。具体信用评级情况详见“第六节发行人及本期债券的信用状况”。

拟上市交易场所：深圳证券交易所。

募集资金用途：本期债券的募集资金在扣除发行费用后，将用于偿还公司债务及补充流动资金。具体募集资金用途详见“第三节 募集资金运用”。

募集资金专项账户：本公司将根据《公司债券发行与交易管理办法》《债券受托管理协议》《公司债券受托管理人执业行为准则》等相关规定，指定专项账户，用于公司债券募集资金的接收、存储、划转。

牵头主承销商：第一创业证券承销保荐有限责任公司。

联席主承销商：中信建投证券股份有限公司。

簿记管理人：第一创业证券承销保荐有限责任公司。

债券受托管理人：第一创业证券承销保荐有限责任公司。

通用质押式回购安排：本期债券符合进行通用质押式回购交易的基本条件，具体折算率等事宜将按证券登记机构的相关规定执行。

（三）本期债券发行及上市安排

1、本期债券发行时间安排

发行公告刊登日期：2025 年 1 月 16 日。

发行首日：2025 年 1 月 20 日。

预计发行期限：2025 年 1 月 20 日，共 1 个交易日。

网下发行期限：2025 年 1 月 20 日，共 1 个交易日。

2、本期债券上市安排

本期发行结束后，本公司将尽快向深交所提出关于本期债券上市的申请，具体上市时间将另行公告。

二、认购人承诺

购买本期债券的投资者（包括本期债券的初始购买人和二级市场的购买人，及以其他方式合法取得本期债券的人，下同）被视为作出以下承诺：

（一）接受募集说明书对本期债券项下权利义务的所有规定并受其约束；

（二）本期债券的发行人依有关法律、法规的规定发生合法变更，在经有关主管部门批准后并依法就该等变更进行信息披露时，投资者同意并接受该等变更；

（三）本期债券发行结束后，发行人将申请本期债券在深交所上市交易，并由主承销商代为办理相关手续，投资者同意并接受此安排。

第二节 募集资金运用

一、募集资金运用计划

（一）本次债券的募集资金规模

经发行人董事会、股东大会审议通过，并经中国证券监督管理委员会注册（证监许可【2023】810号），本次债券发行总额不超过30亿元（含30亿元），可分期发行。本期债券为本次债券批文项下第三期发行，本期债券发行规模为不超过10亿元（含10亿元）。

（二）本期债券募集资金使用计划

本期公司债券募集资金扣除发行费用后，拟将8.00亿元用于偿还到期债务，剩余部分用于补充流动资金。

1、偿还到期债务

本期债券募集资金8.00亿元拟用于偿还有息债务，具体明细如下：

单位：万元

融资人	借款方	债务余额	起息日	到期日	拟使用募集资金金额
唐山冀东水泥股份有限公司	中国银行唐山新城道支行	20,000.00	2024/3/22	2025/3/22	20,000.00
唐山冀东水泥股份有限公司	工商银行唐山丰润支行	30,000.00	2022/10/31	2025/10/24	30,000.00
唐山冀东水泥股份有限公司	工商银行唐山丰润支行	30,000.00	2022/10/31	2025/10/24	30,000.00
合计	-	80,000.00	-	-	80,000.00

因本期债券的发行时间及实际发行规模尚有一定不确定性，发行人将综合考虑本期债券发行时间及实际发行规模、募集资金的到账情况、相关债务本息偿付要求、公司债务结构调整计划等因素，本着有利于优化公司债务结构和节省财务费用的原则，未来可能在履行相关程序后调整偿还有息负债的具体金额或具体明细，并及时进行信息披露。

在有息债务偿付日前，发行人可以在不影响偿债计划的前提下，根据公司财务管理制度，将闲置的债券募集资金用于补充流动资金（单次补充流动资金最长

不超过 12 个月)。

2、补充流动资金

本期债券募集资金剩余部分拟用于补充公司及下属子公司水泥、熟料、危废固废处置业务等日常生产经营所需流动资金，且不用于新股配售、申购，或用于股票及其衍生品种、可转换公司债券等的交易及其他非生产性支出。募集资金用于补充流动资金不涉及新增水泥产能的项目。

根据公司财务状况和资金使用需求，公司未来可能调整部分流动资金用于偿还本息债务。

(三) 募集资金的现金管理

在不影响募集资金使用计划正常进行的情况下，发行人经公司董事会授权人士批准，可将暂时闲置的募集资金进行现金管理，投资于安全性高、流动性好的产品，如国债、政策性银行金融债、地方政府债、交易所债券逆回购等。

(四) 募集资金使用计划调整的授权、决策和风险控制措施

发行人调整募集资金用途的，将经债券持有人会议审议通过，并及时进行信息披露。

(五) 本期债券募集资金专项账户管理安排

公司拟开设募集资金专户作为本期募集资金专项账户，用于本期债券募集资金的存放、使用及监管，由监管银行与债券受托管理人对专项账户进行共同监管。本期债券的资金监管安排包括募集资金管理制度的设立、债券受托管理人根据《债券受托管理协议》等的约定对募集资金的监管进行持续的监督等措施。

1、募集资金管理制度的设立

为了加强规范发行人发行债券募集资金的管理，提高其使用效率和效益，根据《中华人民共和国公司法》《中华人民共和国证券法》《公司债券发行与交易管理办法》等相关法律法规的规定，公司制定了募集资金管理制度。公司将按照发行申请文件中承诺的募集资金运用计划使用募集资金。

2、债券受托管理人的持续监督

根据《债券受托管理协议》，受托管理人应当对发行人专项账户募集资金的接收、存储、划转与本息偿付进行监督。

（六）募集资金运用对发行人财务状况的影响

1、对发行人负债结构的影响

本期债券发行完成后，将引起发行人资产负债结构的变化。假设发行人的资产负债结构在以下假设基础上发生变动：

（1）相关财务数据模拟调整的基准日为 2024 年 9 月 30 日；

（2）假设不考虑融资过程中产生的需由发行人承担的相关费用，本期债券募集资金净额为 10 亿元；

（3）假设本期债券募集资金净额 10 亿元全部计入 2024 年 9 月 30 日的资产负债表；

（4）假设本期债券募集资金的用途为 8 亿元用于偿还到期债务，剩余部分用于补充流动资金；

（5）假设公司债券发行在 2024 年 9 月 30 日完成。

基于上述假设，本期发行对发行人合并报表财务结构的影响如下表：

单位：万元

项目	2024 年 9 月 30 日	本期债券发行后（模拟）	模拟变动额
流动资产	1,582,655.61	1,602,655.61	20,000.00
非流动资产	4,461,037.23	4,461,037.23	-
资产合计	6,043,692.85	6,063,692.85	20,000.00
流动负债	1,546,392.94	1,526,392.94	-20,000.00
非流动负债	1,485,841.47	1,525,841.47	40,000.00
负债合计	3,032,234.41	3,052,234.41	20,000.00
资产负债率	50.17%	50.34%	0.17%
流动比率	1.02	1.05	0.03

2、对于发行人短期偿债能力的影响

以 2024 年 9 月 30 日发行人合并口径财务数据为基准，本期债券发行完成且根据上述募集资金运用计划予以执行，发行人的流动比率将由 1.02 提高至 1.05，速动比率将由 0.80 提高至 0.82。流动资产对于流动负债的覆盖金额提升，维持短期偿债能力。

综上，本期募集资金使用计划有助于发行人适当利用长期较低成本的债券资金优化债务结构，节约财务成本，进一步提高公司的整体业务经营能力。

二、前次公司债券募集资金使用情况

前次公司债券募集资金与募集说明书披露的用途一致，具体情况如下：

2023 年 4 月 18 日，经中国证券监督管理委员会（证监许可【2023】810 号文）注册，发行人获准在中国境内面向专业投资者发行面值不超过（含）30 亿元的公司债券。

发行人于 2024 年 4 月 18 日发行了唐山冀东水泥股份有限公司 2024 年面向专业投资者公开发行公司债券(第一期)，起息日为 2024 年 4 月 22 日，发行规模 10 亿元，截至募集说明书签署日，上述公司债券募集资金已使用完毕，扣除发行费用后已全部用于偿还银行贷款及补充流动资金，与该期债券募集说明书的约定一致。

发行人于 2024 年 9 月 18 日发行了唐山冀东水泥股份有限公司 2024 年面向专业投资者公开发行公司债券(第二期)，起息日为 2024 年 9 月 20 日，发行规模 10 亿元，截至募集说明书签署日，上述公司债券募集资金已使用完毕，扣除发行费用后已全部用于偿还银行贷款及补充流动资金，与该期债券募集说明书的约定一致。

三、本期公司债券募集资金使用承诺

发行人承诺公司将严格按照募集说明书约定的用途使用募集资金，不转借他人使用，不用于弥补亏损和非生产性支出，并将建立切实有效的募集资金监督机制和隔离措施。本期债券不涉及新增地方政府债务，本期公司债券募集资金不直

接或间接用于房地产业务，不用于新股配售、申购，或用于股票及其衍生品种、可转换公司债券等的交易及其他非生产性支出。本期债券存续期内，若发行人拟变更本期债券的募集资金用途，必须经债券持有人会议作出决议。

第三节 发行人基本情况

一、发行人概况

公司名称：唐山冀东水泥股份有限公司

股票代码：000401.SZ

法定代表人：孔庆辉

注册资本：2,658,214,707 元

成立日期：1994 年 5 月 8 日

统一社会信用代码：91130200104364503X

住所：河北省唐山市丰润区林荫路

邮政编码：100020

联系电话：010-59941399

传真：010-59941399

办公地址：北京市朝阳区北四环中路 27 号钰理大厦 27 层

信息披露事务负责人：任前进

信息披露事务负责人联系方式：010-59512082

所属行业：制造业-非金属矿物制品业

网址：www.jdsn.com.cn

经营范围：硅酸盐水泥、熟料及相关建材产品的制造、销售；塑料编织袋加工、销售；水泥设备制造、销售、安装及维修；煤炭批发；相关技术咨询、服务、普通货运，货物专用运输（罐式）；经营本企业自产产品及技术的出口业务；经营本企业生产、科研所需的原辅材料、仪器仪表、机械设备、零配件及技术的进口业务（国家限定公司经营和禁止进出口的商品除外）；经营进料加工和“三来一补”业务；在规定的采区内从事水泥用灰岩的开采；石灰石、土、石料、石粉生

产及销售；固体废物（不含危险废物）治理

二、发行人历史沿革

（一）历史沿革信息

序号	发生时间	事件类型	基本情况
1	1994 年 5 月	公司设立	公司系经河北省体改委冀体改委股字（1993）72 号文批准，于 1994 年 5 月 8 日由河北省冀东水泥（集团）公司（现已更名为冀东发展集团有限责任公司）作为发起人，以定向募集方式设立的股份有限公司。设立时公司总股本为 323,601,400 股，其中冀东发展以其主要生产经营性资产出资，认购发起人国家股 302,000,000 股，占冀东水泥总股本的 93.33%；其他法人以现金出资认购定向募集法人股 13,629,600 股，占总股本的 4.21%；内部职工以现金出资认购内部职工股 7,971,800 股，占总股本的 2.46%。
2	1995 年 1 月	股利分配	经 1994 年年度股东大会批准，公司对 1994 年度股利进行分配：国家股每 10 股送 0.54 股，并派发现金 3.31 元；定向募集法人股和内部职工股每 10 股派发现金 4.20 元。该次股利分配后，公司股本总额变更为 340,000,000 股。
3	1996 年 5 月	公司股票发行和上市	1996 年 5 月 30 日，经中国证监会证监发审字（1996）60 号文批准，公司按每股 5.38 元价格向社会公开发行 60,000,000 股社会公众股（A 股）。发行后公司股本总额变更为 400,000,000 股。1996 年 6 月 14 日，公司社会公众股在深交所正式挂牌上市。
4	1997 年 7 月	配股	1997 年 7 月，经中国证监会证监上字（1997）41 号文批准，公司以每股 5.00 元的价格，以 1996 年年末总股本为基数，按照 10:3 的比例向原有股东配售新股。实际配股总股数为 52,445,340 股，其中：冀东发展认购 5,000,000 股，定向募集法人股股东认购 53,800 股，内部职工股股东认购 2,391,540 股，转配股 27,000,000 股，流通股股东认购 18,000,000 股。配股后股本总额变更为 452,445,340 股。流通股股东认购的 18,000,000 股自 1997 年 9 月 26 日起在深交所上市交易。
5	1998 年 5 月	资本公积转增股本	1998 年 5 月，经 1997 年年度股东大会批准，公司以 1997 年末总股本为基数，按 10:8 比例由资本公积转增股本，转增后总股本变更为 814,401,612 股。
6	2000 年 8 月	配股	2000 年 8 月，经中国证监会证监公司字（2000）81 号文批准，公司以每股 4.00 元的价格，以 1998 年末总股本为基数，按照 10:3 的比例向原有股东配售新股。实际配股总股数为 67,383,938 股，其中：冀东发展认购 5,000,000 股，定向募集法人股股东认购 87,735 股，转配股股东认购 14,580,000 股；流通股股东认购 47,716,203 股。配股后股本总额变更为 881,785,550 股。流通股股东认购的 47,716,203 股自 2000 年 8 月 31 日起在深交所上市交易。
7	2004 年 2 月	配股	2004 年 2 月，经中国证监会证监发行字（2003）120 号文核准，冀东水泥实施了 2002 年度配股方案，以 2001 年 12 月 31 日股本总额 881,785,550 股为基数，以每 10:3 股的比例向全体股东配售新股（经河北省财政厅冀财企（2002）24 号文件《河北省财政厅关于唐山冀东水泥股份有限公司国家股配股有关问题的批复》批准，国家股放弃全部配股权）。配股共计配售股份 80,985,064 股，配股价格为 4.61 元/股。配股获配新增的社会公众股 80,985,064 股于 2004 年 2 月 27 日上市流通。冀东水泥总股本由 881,785,550 股增至 962,770,614 股。

序号	发生时间	事件类型	基本情况
8	2006 年 5 月	股权分置改革	2006 年 5 月 24 日，公司实施了非流通股股东向股权登记日登记在册的流通股股东每 10 股流通股支付 3.2 股对价的股权分置改革方案。实施股权分置改革后，冀东水泥总股本未发生变化，仍为 962,770,614 股。
9	2008 年 5 月	非公开发行股票	2008 年 5 月 27 日，经中国证监会证监许可（2008）737 号文核准，公司实施了非公开发行股票方案，向不超过 10 名的特定对象以 11.83 元/股的价格非公开发行股份 250,000,000 股。该次非公开发行新增的社会公众股 250,000,000 股于 2009 年 7 月 9 日上市流通。总股本由 962,770,614 股增至 1,212,770,614 股。
10	2011 年 10 月	非公开发行股票	2011 年 10 月，经中国证监会证监许可（2011）111 号文核准，公司实施了非公开发行股票方案，向菱石投资有限公司非公开发行股份 134,752,300 股。该次非公开发行新增的社会公众股于 2012 年 2 月 1 日在深交所上市流通。公司总股本增加至 1,347,522,914 股。
11	2016 年 10 月	公司实际控制人变更	为贯彻落实国家关于“京津冀协同发展”的战略部署，积极响应中央关于供给侧结构性改革、促进产业优化升级及大气污染防治的政策精神，以化解过剩产能与优化京津冀产业结构和布局、推动区域性资源整合、推进区域性生态文明建设，2016 年 5 月 31 日，唐山市国资委、冀东发展与金隅集团签署了《冀东集团增资扩股协议》，同日，金隅集团与中泰信托有限责任公司签署了《冀东集团股权转让协议》，交易完成后，金隅集团将获得冀东发展 55.00% 的股权，成为冀东发展控股股东。 2016 年 10 月 11 日，冀东发展就增资扩股和股权转让事宜完成工商变更登记手续并领取了变更后的营业执照，金隅集团正式成为冀东发展控股股东，北京市国资委成为上市公司实际控制人。
12	2020 年 11 月	可转债发行	经中国证监会“证监许可[2020]2416 号”批准，公司于 2020 年 11 月 5 日公开发行了 2,820 万张可转换公司债券，每张面值 100 元，发行总额 282,000.00 万元。经深交所“深证上（2020）1166 号”文同意，公司 282,000.00 万元可转换公司债券于 2020 年 12 月 2 日起在深交所挂牌交易，债券简称“冀东转债”，债券代码“127025”。
13	2021 年 5 月 -12 月	可转债转股	“冀东转债”于 2021 年 05 月 11 日起开始转股，截至 2021 年 12 月 31 日，“冀东转债”共计转股 66,130,372 股。
14	2021 年 11 月 -12 月	吸收合并金隅冀东水泥（唐山）有限责任公司及非公开发行股票	经中国证监会证监许可[2021]3461 号文核准，公司向金隅集团发行 1,065,988,043 股股份购买其持有的金隅冀东水泥（唐山）有限责任公司 47.09% 股权。本次新增股份于 2021 年 11 月 25 日完成预登记，并于 2022 年 12 月 16 日在深圳证券交易所上市流通。 2021 年 12 月 29 日，发行人向特定对象非公开发行人民币普通股 178,571,428 股，并于 2022 年 1 月 14 日在深圳证券交易所上市流通。
15	2021 年 12 月 31 日	股本变化	通过上述第（13）-（14）项可转债转股以及非公开发行股份事宜，截至 2021 年 12 月 31 日，发行人股本总数增加 1,310,689,843 股，总股本由 1,347,522,914 股增加至 2,658,212,757 股。
16	2022 年度	可转债转股	2022 年度，“冀东转债”累计转股 963 股，故截至 2022 年 12 月 31 日，发行人总股本增加至 2,658,213,720 股。
17	2023 年度	可转债转	2023 年度，“冀东转债”累计转股 987 股，故截至 2023 年 12 月 31 日，发行人

序号	发生时间	事件类型	基本情况
		股	总股本增加至 2,658,214,707 股。
18	2024 年 3 月 4 日	股本变化	通过上述第（16）-（17）项可转债转股以及非公开发行股份事宜，截至 2023 年 12 月 31 日，发行人股本总数增加 1,950 股，总股本由 2,658,212,757 股增加至 2,658,214,707 股。
19	2024 年度	可转债转股	2024 年度，“冀东转债”累计转股 304 股，故截至 2024 年 12 月 31 日，发行人总股本增加至 2,658,215,011 股。

（二）重大资产重组

发行人在 2018 年、2019 年及 2021 年进行了三次重大资产重组，具体情况如下：

1、2018 年出资组建合资公司重大资产重组暨关联交易

（1）方案概述及重组进程

2018 年 2 月 8 日，公司发布《出资组建合资公司重大资产重组暨关联交易方案》称，金隅集团拟以北京金隅水泥经贸有限公司等 10 家公司的股权，公司拟以所持有的冀东水泥滦县有限责任公司等 20 家公司的股权及唐山冀东水泥股份有限公司唐山分公司等 2 家分公司的资产出资，双方共同组建合资公司。合资公司组建后，金隅集团持有合资公司 47.09% 股权，公司持有合资公司 52.91% 股权并拥有合资公司控股权。同时，为有效解决公司与金隅集团之间的同业竞争，公司与金隅集团签订《股权托管协议》，金隅集团将持有的剩余水泥公司股权除所有权、收益权之外的权利全部委托公司管理，包括但不限于：股东表决权、管理者的委派权或选择权，并向公司支付托管费用；公司与金隅集团签订《关于避免同业竞争的协议》，对金隅集团避免与公司之间发生同业竞争的相关安排进行了约定。此外，金隅集团承诺自本次交易完成之日起的三年内，将上述托管的股权以出资、出售或其他法律法规许可的方式注入合资公司或公司。

2018 年 2 月 26 日，北京市国资委对公司与金隅集团在本次组建合资公司中双方出资资产的评估结果进行了核准，并出具了予以核准的批复。2018 年 3 月 30 日，公司收到中国证监会出具的《中国证监会行政许可申请受理单》，中国证监会认为公司提交的重大资产重组行政许可申请所有材料齐全，决定对该行政许可申请予以受理。

2018 年 5 月 31 日，公司收到中国证券监督管理委员会《关于核准唐山冀东水泥股份有限公司重大资产重组的批复》（证监许可【2018】887 号），中国证监会核准公司出资组建合资公司重大资产重组暨关联交易。

2018 年 6 月 1 日，本次交易中组建的合资公司取得了唐山市丰润区行政审批局核发的营业执照。2018 年 6 月 21 日，唐山冀东水泥股份有限公司唐山分公司及唐山冀东水泥股份有限公司营销分公司完成工商变更登记手续，冀东水泥完成以分公司资产对合资公司的出资。2018 年 7 月 26 日，金隅集团所持有的金隅水泥经贸等 10 家公司的股权以及冀东水泥所持有的冀东水泥滦县有限责任公司等 20 家公司的股权已全部过户至已成立的合资公司，并完成相关工商变更登记手续。

（2）标的资产

本次交易标的资产为金隅集团所持有的如下 10 家标的公司的股权：

序号	标的公司名称	金隅集团持股比例
1	北京金隅水泥经贸有限公司	100.00%
2	河北金隅鼎鑫水泥有限公司	100.00%
3	邯郸金隅太行水泥有限责任公司	92.63%
4	曲阳金隅水泥有限公司	90.00%
5	承德金隅水泥有限责任公司	85.00%
6	广灵金隅水泥有限公司	100.00%
7	博爱金隅水泥有限公司	95.00%
8	四平金隅水泥有限公司	52.00%
9	北京金隅红树林环保技术有限责任公司	51.00%
10	北京金隅水泥节能科技有限公司（现已更名为“北京金隅节能科技有限公司”）	100.00%

（3）交易双方出资资产评估作价情况

北京天健兴业资产评估有限公司（以下简称“天健兴业”）分别采用资产基础法、收益法对标的资产进行评估，并最终选用资产基础法结果作为最终结论。根据天健兴业出具的《资产评估报告》（天兴评报字[2017]第 1459 号），截至 2017 年 9 月 30 日，标的资产净资产账面价值合计 633,216.55 万元，评估值为 731,337.10

万元，对应评估增值率为 15.50%。

北京国友大正资产评估有限公司（以下简称“国友大正”）分别采用资产基础法、收益法对冀东水泥出资资产进行了评估，并最终选用资产基础法评估结果作为评估结论。根据国友大正出具的《资产评估报告》（大正评报字[2017]第 446A 号），截至 2017 年 9 月 30 日，冀东水泥出资资产的账面价值合计 586,700.54 万元，评估值为 821,743.57 万元，对应评估增值率为 40.06%。

（4）业绩承诺和补偿安排及承诺实现情况

①业绩承诺和补偿安排

标的公司所拥有的、采用了基于未来收益预期的方法进行评估的资产为 11 处矿业权（以下简称“标的矿业权”），66 项专利权及 4 项软件著作权（以下简称“标的专利权及软件著作权”）。交易双方根据相关法律法规要求，就标的矿业权、标的专利权及软件著作权业绩补偿事宜于 2018 年 2 月 7 日签署了《业绩补偿协议》，协议主要内容如下：

A.矿业权业绩承诺和补偿安排

标的矿业权业绩补偿期间为本次重组完成后 3 年（含本次重组完成当年），即 2018 年、2019 年和 2020 年；若本次交易未能在 2018 年 12 月 31 日前（含当日）实施完毕，则业绩补偿期间将作相应顺延。标的矿业权于 2018 年度、2019 年度和 2020 年度的承诺净利润数分别为 4,508.52 万元、4,818.64 万元和 6,454.97 万元。

如果标的矿业权在业绩补偿期间截至每个会计年度期末累计实际净利润数未能达到累计承诺净利润数，则金隅集团应按照《业绩补偿协议》约定履行矿业权业绩补偿义务，以现金方式对发行人进行补偿。

如业绩补偿期间标的矿业权的期末减值额大于累计已补偿金额，则金隅集团以现金方式另行向发行人补偿。

B.专利权、软件著作权业绩承诺和补偿安排

标的专利权及软件著作权业绩补偿期间为本次重组完成后 3 年（含本次重组

完成当年），即 2018 年、2019 年和 2020 年；若本次交易未能在 2018 年 12 月 31 日前（含当日）实施完毕，则业绩补偿期间将作相应顺延。标的专利权及软件著作权所属业务于 2018 年度、2019 年度和 2020 年度承诺营业收入数均为 52,924.05 万元。

如标的专利权和软件著作权所属业务在业绩补偿期间截至每个会计年度期末累计实际营业收入数未能达到累计承诺营业收入数，则金隅集团应按照《业绩补偿协议》约定履行标的专利权及软件著作权业绩补偿义务，以现金方式对发行人进行补偿。

如业绩补偿期间标的专利权和软件著作权的期末减值额大于累计已补偿金额，则金隅集团以现金方式另行向公司进行补偿。

②业绩承诺实现情况

A.业绩完成情况

本次交易标的矿业权、专利权、软件著作权业绩承诺完成情况如下：

单位：万元

项目	2018 年度	2019 年度	2020 年度
11 处矿业权承诺净利润	4,508.52	4,818.64	6,454.97
同比口径矿业权实际净利润	11,599.61	15,166.55	25,123.36
11 处矿业权承诺净利润完成率	257.28%	314.75%	389.21%
专利权和软件著作权承诺营业收入	52,924.05	52,924.05	52,924.05
同比口径专利权和软件著作权实际营业收入	61,258.60	69,399.71	73,465.31
专利权和软件著作权承诺营业收入完成率	115.75%	131.13%	138.81%

以上矿业权、专利权、软件著作权各年度业绩承诺的完成情况已由信永中和审核并出具了专项审核报告（XYZH/2019BJSA0315 号、XYZH/2020BJSA10245 号、XYZH/2021BJSA10277 号）。

相关矿业权、专利权、软件著作权业绩承诺期内的业绩实际实现数均超过业绩承诺水平，无需进行业绩补偿。

B.资产减值情况

发行人委托北京北方亚事资产评估事务所（特殊普通合伙）（以下简称“北方亚事”）对 2018 年重大资产重组置入资产的 11 项矿业权、66 项专利权、4 项软件著作权截至 2020 年 12 月 31 日的价值进行评估。

截止 2020 年 12 月 31 日，11 项矿业权价值为 112,743.51 万元，66 项专利权及 4 项软件著作权价值为 2,556.28 万元，分别高于前次公允值持续计算至 2020 年 12 月 31 日的 38,032.09 万元，923.51 万元，未发生减值。

（5）本次交易对发行人的影响

①本次交易对发行人业务的影响

本次交易将有效改善公司与金隅集团之间的同业竞争状况。2016 年金隅集团取得冀东发展的控制权后，成为公司间接控股股东。金隅集团与公司在水泥业务领域存在持续的、无法避免的同业竞争问题。本次交易中，公司与金隅集团各自以所持有的部分水泥企业股权/资产出资组建合资公司，合资公司由公司控股。本次交易将有效改善公司与金隅集团之间的同业竞争状况。此外金隅集团承诺：自本次重组完成之日起，金隅集团将剩余水泥资产全部委托冀东水泥管理；自本次重组完成之日起三年内，金隅集团将剩余水泥资产以出资、出售或其他法律法规许可的方式注入合资公司或冀东水泥。该等承诺完成后，公司与金隅集团的同业竞争问题将彻底解决。

本次交易有助于公司进一步提升市场占有率和市场竞争优势。本次交易完成后，公司与金隅集团水泥业务板块内部管理机制将进一步完善，进一步加强水泥业务的优势互补、资源共享、技术融合和管理协同，进一步提升公司在华北地区，尤其是京津冀地区水泥市场占有率和市场竞争优势，避免重复投资，降低产能过剩风险，符合公司及金隅集团长期发展需要和全体股东利益。

另一方面，本次交易完成后，上市公司的资产、人员规模将相应增加，这将对公司已有的运营管理、财务管理、发展战略、内部控制制度等各方面带来挑战。公司将进一步加强公司与金隅集团水泥业务的资源整合力度，完善水泥业务内部管理机制，降低管理成本，充分发挥本次交易的协同效应。将进一步加强经营管理和内部控制建设，完善并强化投资决策程序，合理运用各种融资工具和渠道控

制资金成本，提高资金使用效率，节省公司的各项费用支出，全面有效地控制公司经营和管理风险。

②本次交易对发行人主要财务指标的影响

根据信永中和出具的《唐山冀东水泥股份有限公司 2016 年度审计报告》（XYZH/2017BJSA0174 号）、《唐山冀东水泥股份有限公司 2017 年度审计报告》（XYZH/2018BJSA0150 号）以及《唐山冀东水泥股份有限公司备考财务报表审计报告》（XYZH/2018BJSA0476 号），本次交易完成前后上市公司主要财务数据比较如下：

单位：万元

项目	2017 年末/年度		2016 年末/年度	
	交易前	交易后	交易前	交易后
总资产	4,103,431.04	5,664,062.27	4,148,004.59	5,666,310.13
总负债	2,976,068.37	3,700,587.34	3,031,217.22	3,799,151.43
所有者权益	1,127,362.67	1,963,474.93	1,116,787.36	1,867,158.70
营业收入	1,528,971.41	2,504,069.02	1,233,515.49	2,047,292.33
营业利润	37,730.17	147,608.50	-43,727.92	-10,871.94
利润总额	36,151.94	145,684.52	19,884.45	40,096.79
净利润	13,113.38	98,302.39	-2,365.34	12,401.16
其中：归属于母公司所有者的净利润	11,038.33	18,915.03	5,288.55	-3,220.44
每股收益（元）	0.082	0.140	0.039	-0.024

由上表对比可见，本次交易有利于改善公司财务状况，扩大公司资产规模，增强公司盈利能力。本次交易后，公司总资产、净资产规模将出现较大幅度增长，公司营业收入、净利润将进一步提升。本次交易有利于增强上市公司的盈利能力。

2、2019 年重大资产购买及共同增资合资公司暨关联交易

（1）方案概述及重组进程

2019 年 1 月 9 日，经发行人、金隅集团分别召开董事会审议通过，发行人以所持有的临澧冀东水泥有限公司等 5 家公司的股权及 248,174.97 万元现金向合资公司增资，金隅集团以所持有的赞皇金隅水泥有限公司等 7 家公司的股权向合

资公司增资，本次增资为发行人与金隅集团依照对合资公司的持股比例同比例增资，增资前后双方对合资公司持股比例不发生改变。同时，发行人以 153,686.79 万元现金向金隅集团购买其所持左权金隅水泥有限公司等 7 家公司股权。2019 年 1 月 10 日，发行人公告了《重大资产购买及共同增资合资公司暨关联交易报告书（草案）》及其他相关文件。

2018 年 12 月 27 日，北京市国资委对本次交易所涉资产的评估结果进行了核准。2019 年 1 月 29 日，公司股东大会审议通过了公司本次重大资产购买及共同增资合资公司暨关联交易方案等议案。

截至 2019 年 3 月 26 日，金隅集团所持有的赞皇金隅水泥有限公司等 14 家公司的股权，已全部过户至合资公司或冀东水泥，本次交易实施完成。

（2）标的资产

本次交易标的资产为金隅集团所持有的如下 14 家标的公司的股权：

序号	标的公司名称	金隅集团持股比例
1	赞皇金隅水泥有限公司	100.00%
2	北京金隅琉水环保科技有限公司	100.00%
3	天津金隅振兴环保科技有限公司	62.09%
4	涿鹿金隅水泥有限公司	100.00%
5	张家口金隅水泥有限公司	100.00%
6	邢台金隅咏宁水泥有限公司	60.00%
7	河北太行华信建材有限责任公司	100.00%
8	左权金隅水泥有限公司	100.00%
9	陵川金隅水泥有限公司（现已更名为“陵川金隅冀东环保科技有限公司”）	100.00%
10	保定太行和益水泥有限公司（现已更名为“保定太行和益环保科技有限公司”）	75.00%
11	邯郸涉县金隅水泥有限公司	91.00%
12	沁阳市金隅水泥有限公司（现已更名为“沁阳金隅冀东环保科技有限公司”）	86.60%
13	岚县金隅水泥有限公司	80.00%
14	宣化金隅水泥有限公司	65.00%

（3）本次交易所涉及资产评估作价情况

①标的资产评估

天健兴业分别采用资产基础法、收益法对标的资产进行评估，并最终选用资产基础法结果作为最终结论。根据天健兴业出具的合资公司增资事项《资产评估报告》（天兴评报字[2018]第 1191 号）及冀东水泥现金收购标的公司股权事项《资产评估报告》（天兴评报字[2018]第 1221 号、第 1222 号、第 1223 号、第 1224 号、第 1225 号、第 1227 号、第 1228 号），截至 2018 年 7 月 31 日，考虑金隅集团对于各标的公司的持股比例，标的资产净资产账面价值合计 433,101.18 万元，评估值为 587,542.69 万元，对应评估增值率为 35.66%。

②冀东水泥出资的股权资产评估

冀东水泥以所持有的临澧冀东水泥有限公司等 5 家公司的股权及 24.82 亿元现金向合资公司出资。对于冀东水泥向合资公司出资的股权资产，天健兴业分别采用资产基础法、收益法进行评估，并最终选用资产基础法结果作为最终结论。

根据天健兴业出具的合资公司增资事项《资产评估报告》（天兴评报字[2018]第 1193 号），截至 2018 年 7 月 31 日，考虑冀东水泥对于各子公司的持股比例，冀东水泥出资的股权资产净资产账面价值合计 187,585.64 万元，评估值为 239,313.35 万元，对应评估增值率为 27.58%。

（4）业绩承诺和补偿安排及承诺实现情况

①业绩承诺和补偿安排

标的公司所拥有的、采用了基于未来收益预期的方法进行评估的资产为 14 处矿业权（以下简称“标的矿业权”）。交易双方根据相关法律法规要求，就标的矿业权业绩补偿事宜于 2019 年 1 月 9 日签署了《业绩补偿协议》，协议主要内容如下：

标的矿业权业绩补偿期间为本次重组完成后 3 年（含本次重组完成当年），即 2019 年度、2020 年度和 2021 年度。标的矿业权于 2019 年度、2020 年度和 2021 年度的承诺净利润数分别为 6,492.08 万元、6,918.84 万元和 6,946.20 万元。

如果标的矿业权在业绩补偿期间截至每个会计年度期末累计实际净利润数

未能达到累计承诺净利润数，则金隅集团应按照《业绩补偿协议》约定履行矿业权业绩补偿义务，以现金方式对上市公司进行补偿。

在业绩补偿期间届满时，由审计机构对标的矿业权进行减值测试并出具《减值测试报告》。如标的矿业权的期末减值额大于累计已补偿金额，则金隅集团以现金方式另行向公司补偿。

②业绩承诺实现情况

A.业绩完成情况

本次交易标的矿业权业绩承诺完成情况如下：

单位：万元

项目	2019 年度	2020 年度	2021 年度
14 处矿业权承诺净利润	6,492.08	6,918.84	6,946.20
同比口径矿业权实际净利润	11,797.39	10,073.94	14,075.49
14 处矿业权承诺净利润完成率	181.72%	145.60%	202.64%

以上矿业权各年度业绩承诺的完成情况已由信永中和审核并出具了专项审核报告（XYZH/2020BJSA10245 号、XYZH/2021BJAS10277 号、XYZH/2022BJAS10274 号）。

相关矿业权业绩承诺期内的业绩实际实现数均超过业绩承诺水平，无需进行业绩补偿。

B.资产减值情况

发行人委托北京北方亚事对 2019 年重大资产重组置入公司的 14 项矿业权截至 2021 年 12 月 31 日的价值进行了评估。

截止 2021 年 12 月 31 日，14 项矿业权价值为 54,803.06 万元，高于前次公允值持续计算至 2021 年 12 月 31 日的 49,944.99 万元，未发生减值。

（5）本次交易对发行人的影响

①本次交易对发行人业务的影响

本次交易将彻底解决本公司与金隅集团之间的同业竞争问题，并减少双方之

间的关联交易。2016 年金隅集团取得冀东集团的控制权后，成为本公司间接控股股东，金隅集团与本公司在水泥业务领域存在持续的、无法避免的同业竞争问题。前次重大资产重组中，本公司通过与金隅集团共同出资组建合资公司的形式，获得了金隅集团 10 家水泥企业的控制权，有效改善了双方的同业竞争状况。通过本次交易，本公司将获得金隅集团剩余 14 家水泥企业的控制权，从而金隅集团全部水泥业务由本公司统一经营管理，本公司与金隅集团之间的同业竞争问题得到彻底解决。

本次交易有助于本公司进一步提升市场占有率和市场竞争优势。本次交易完成后，本公司水泥业务内部管理机制将进一步完善，水泥业务的优势互补、资源共享、技术融合和管理协同将进一步加强，有利于增强本公司在华北地区，尤其是京津冀地区的水泥市场占有率和市场竞争优势，避免重复投资，降低产能过剩风险，符合本公司及金隅集团长期发展需要和全体股东利益。

②本次交易对发行人主要财务指标的影响

考虑到冀东水泥出资组建合资公司重大资产重组已于 2018 年 7 月实施完毕，前次重组中的交易标的已于 2018 年 7 月纳入发行人合并范围。由于发行人和前次重组标的公司属同一控股股东控制，发行人前次重组系同一控制下企业合并，因此在编制本次重大资产重组备考财务报表时已按照同一控制下企业合并的相关会计政策对 2017 年度财务报表进行了追溯调整，以反映本次重大资产重组对发行人财务指标的影响。以下使用经追溯调整的公司 2017 年财务报表与经审阅的备考财务报表同期数据进行比较。

本次交易完成前后上市公司主要财务数据比较如下：

单位：万元

项目	2018-7-31/2018 年 1-7 月		2017-12-31/2017 年度	
	交易完成前	交易完成后	交易完成前	交易完成后
总资产	5,815,514.73	6,762,259.75	5,662,006.00	6,610,272.44
总负债	3,768,807.32	4,383,630.30	3,715,860.90	4,322,175.38
所有者权益	2,046,707.41	2,378,629.45	1,946,145.10	2,288,097.06
归属于母公司所有者权益	1,086,753.69	1,126,236.46	1,352,673.97	1,415,586.84
营业收入	1,581,563.89	1,620,263.60	2,516,793.84	2,612,320.96

项目	2018-7-31/2018 年 1-7 月		2017-12-31/2017 年度	
	交易完成前	交易完成后	交易完成前	交易完成后
营业利润	173,097.79	209,029.82	143,090.98	198,716.62
利润总额	172,797.36	207,883.18	141,694.75	198,780.47
净利润	131,038.61	155,948.00	93,806.58	149,753.17
其中：归属于母公司所有者的净利润	84,203.53	92,258.90	50,327.61	82,297.07
基本每股收益（元/股）	0.625	0.685	0.373	0.611
稀释每股收益（元/股）	0.625	0.685	0.373	0.611

由上表对比可见，本次交易有利于改善公司财务状况，扩大公司资产规模，增强公司盈利能力。本次交易后，本公司总资产、净资产规模将进一步增长，公司营业收入、净利润将进一步提升。

3、2021 年吸收合并金隅冀东水泥（唐山）有限责任公司并募集配套资金暨关联交易

（1）方案概述及重组进程

2021 年 3 月 31 日，发行人召开第九届董事会第三次会议，审议通过《关于公司吸收合并金隅冀东水泥（唐山）有限责任公司并募集配套资金暨关联交易方案的议案》《关于〈唐山冀东水泥股份有限公司吸收合并金隅冀东水泥（唐山）有限责任公司并募集配套资金暨关联交易预案〉及其摘要的议案》等相关议案，同意公司向金隅集团发行股份吸收合并金隅冀东水泥（唐山）有限责任公司并募集配套资金。同日，公司与金隅集团、金冀水泥签署《吸收合并协议》，与北京国管中心签署《股份认购协议》。

2021 年 6 月 25 日，发行人召开第九届董事会第五次会议，审议通过《关于公司吸收合并金隅冀东水泥（唐山）有限责任公司并募集配套资金暨关联交易方案的议案》《关于〈唐山冀东水泥股份有限公司吸收合并金隅冀东水泥（唐山）有限责任公司并募集配套资金暨关联交易报告书（草案）〉及其摘要的议案》等相关议案，发行人按照 12.78 元/股的价格向金隅集团发行 1,065,988,043 股股份购买其持有的金隅冀东水泥（唐山）有限责任公司 47.09% 股权进行吸收合并并募集配套资金。同日，公司与金隅集团、金冀水泥签署《吸收合并协议之补充协议》，

与金隅集团签署《业绩补偿协议》。

2021 年 6 月 26 日，发行人公告了《唐山冀东水泥股份有限公司吸收合并金隅冀东水泥（唐山）有限责任公司并募集配套资金暨关联交易报告书（草案）》。2021 年 7 月 29 日，发行人 2021 年第二次临时股东大会审议通过了《公司吸收合并金隅冀东水泥（唐山）有限责任公司并募集配套资金暨关联交易方案》等议案。

2021 年 8 月 10 日，冀东水泥收到《中国证监会行政许可申请受理单》，中国证监会对冀东水泥提交的《上市公司合并、分立核准》行政许可申请材料进行了审查，认为所有材料齐全，对该行政许可申请予以受理。

2021 年 11 月 3 日，冀东水泥收到中国证券监督管理委员会《关于核准唐山冀东水泥股份有限公司吸收合并金隅冀东水泥（唐山）有限责任公司并募集配套资金的批复》（证监许可[2021]3461 号），核准本次重大资产重组方案。

2021 年 11 月 15 日，金隅集团持有的合资公司 47.09% 股权过户至冀东水泥名下的工商变更登记手续已办理完毕。本次工商变更登记完成后，合资公司成为冀东水泥全资子公司。2021 年 12 月 16 日，冀东水泥本次向金隅集团发行的股份列入公司股东名册并在深圳证券交易所上市，冀东水泥总股本增加至 2,479,641,194 股。本次发行后，金隅集团对冀东水泥直接持股比例增加至 47.53%，冀东集团对冀东水泥持股比例变更为 18.47%，冀东水泥控股股东由冀东集团变为金隅集团。

2021 年 12 月 17 日，冀东水泥和本次配套募集资金的联席主承销商向符合条件的投资者发送了《唐山冀东水泥股份有限公司吸收合并金隅冀东水泥（唐山）有限责任公司并募集配套资金暨关联交易之募集配套资金非公开发行股票认购邀请书》（以下简称“《认购邀请书》”）。根据投资者申购报价情况，并严格按照认购邀请书中确定的发行价格、发行对象及获配股份数量的程序和规则，确定本次发行价格为 11.20 元/股，发行股数为 178,571,428 股，募集资金总额 1,999,999,993.60 元。2021 年 12 月 30 日，信永中和会计师事务所（特殊普通合伙）出具了《验资报告》（XYZH/2021BJAS10917），确认募集资金到账。

2022 年 1 月 5 日，冀东水泥收到中国证券登记结算有限责任公司深圳分公

司出具的《股份登记申请受理确认书》，确认已受理冀东水泥非公开发行新股登记申请材料。冀东水泥本次非公开发行新股数量为 178,571,428 股，均为有限售条件的流通股。本次非公开发行完成后，冀东水泥总股本变更为 2,658,212,827 股。2022 年 1 月 14 日，募集配套资金发行股份在深圳证券交易所上市。

（2）标的资产

本次交易标的资产为金隅集团持有的金隅冀东水泥（唐山）有限责任公司 47.09% 股权。

（3）发行股份吸收合并定价基准日、定价依据及发行价格

本次吸收合并中发行股份的定价基准日为发行人审议本次交易相关事项的第九届董事会第三次会议决议公告日。经交易各方协商一致，本次吸收合并中发行股份的发行价格为 13.28 元/股。

2021 年 6 月 2 日，发行人 2020 年度利润分配事项完成除息，向股权登记日在册的全体股东每股派发现金股利 0.50 元（含税），相应本次吸收合并的股份发行价格由 13.28 元/股调整为 12.78 元/股。

（4）标的资产评估作价情况

根据天健兴业出具的天兴评报字（2021）第 0642 号《资产评估报告》，以 2021 年 2 月 28 日为评估基准日，天健兴业分别采用资产基础法及收益法对标的公司评估，并以资产基础法评估结果作为评估结论。经评估，标的公司全部股东权益评估价值为 2,893,040.38 万元，具体情况如下：

单位：万元

标的公司	100%股权账面值	100%股权评估值	增值额	增值率
合资公司	2,724,626.50	2,893,040.38	168,413.88	6.18%

金隅集团所持标的公司 47.09% 股权评估值相应为 1,362,332.72 万元。经交易双方协商，以经北京市国资委核准的评估结果为依据，标的公司 47.09% 股权交易作价 1,362,332.72 万元。

（5）业绩承诺和补偿安排及承诺实现情况

①业绩承诺和补偿安排

标的公司所拥有的、采用了基于未来收益预期的方法进行评估的资产为 41 处矿业权（以下简称“标的矿业权”）。发行人与交易对方根据相关法律法规要求，就标的矿业权业绩补偿事宜于 2021 年 6 月 25 日签订了《业绩补偿协议》，主要内容如下：

标的矿业权业绩补偿期间为本次吸收合并实施完毕后的 3 年（含本次吸收合并完成当年），即 2021 年度、2022 年度和 2023 年度，若本次吸收合并未能在 2021 年 12 月 31 日前（含当日）实施完毕，则业绩补偿期间将作相应顺延。

根据资产评估情况，标的矿业权于 2021 年度、2022 年度、2023 年度和 2024 年度的预测净利润数分别为 38,170.19 万元、47,058.08 万元、47,140.84 万元和 46,955.38 万元。基于上述预测，标的矿业权于业绩补偿期间内各期承诺的净利润数为当期的预测净利润数，即标的矿业权于 2021 年度、2022 年度和 2023 年度的承诺净利润数分别为 38,170.19 万元、47,058.08 万元和 47,140.84 万元，若业绩补偿期限顺延，2024 年度承诺净利润数为 46,955.38 万元。

如果标的矿业权在业绩补偿期间截至每个会计年度期末累计实际净利润数未能达到累计承诺净利润数，则金隅集团应按照《业绩补偿协议》约定履行矿业权业绩补偿义务，以股份方式对公司进行补偿。

在业绩补偿期间届满时，由审计机构对标的矿业权进行减值测试并出具《减值测试报告》。如“标的矿业权的期末减值额/标的矿业权交易作价”大于“补偿期限内已补偿股份总数/吸收合并中发行的股份总数”，则金隅集团另行向公司补偿股份。

②业绩承诺实现情况

发行人聘请信永中和对相关标的资产 2021 年度及 2022 年度业绩承诺完成情况进行了审核。根据信永中和出具的《唐山冀东水泥股份有限公司 2021 年度关于矿业权、股权业绩承诺完成情况的专项审核报告》（XYZH/2022BJAS10274 号）及《唐山冀东水泥股份有限公司 2022 年度关于矿业权业绩承诺完成情况的专项审核报告》（XYZH/2023BJAS1F0050 号），冀东水泥 2021 年度及 2022 年度相关标的资产业绩承诺的具体实现情况如下：

单位：万元

承诺项目	2022 年度	2021 年度
41 处矿业权承诺净利润	47,058.08	38,170.19
同比口径矿业权实际净利润	85,157.52	82,541.13
41 处矿业权承诺净利润完成率	180.96%	216.24%

本次交易 41 处矿业权业绩承诺期尚未结束。2021 年度及 2022 年度，标的 41 处矿业权完成业绩承诺，无需进行业绩补偿。

（6）本次交易对发行人的影响

①本次交易对发行人业务的影响

本次交易前，发行人持有标的公司 52.91% 股权，标的公司为发行人合并报表范围内的控股子公司。通过本次交易，发行人吸收合并标的公司。

发行人主要业务为生产和销售水泥熟料、各类硅酸盐水泥和与水泥相关的建材产品等，是国家重点支持水泥结构调整的 12 家大型水泥企业集团之一，公司在北方特别是京津冀地区的市场占有率及市场竞争优势明显。标的公司由发行人在 2018 年重大资产重组中与金隅集团共同出资组建，并在 2019 年重大资产重组中发行人与金隅集团共同对其增资。两次重大资产重组后，标的公司汇集了来自金隅集团、冀东水泥的近 50 家京津冀及周边地区优质水泥企业，是发行人最主要经营资源。通过本次交易，金隅集团退出对标的公司的参股，标的公司的资产业务将整体注入发行人，发行人资产质量及盈利能力将得到进一步加强和提升。同时，本次交易完成后，标的公司层级消除，标的公司下属水泥企业由发行人直接控股，有利于精简股权层级，提高管理效率。

②本次交易对发行人主要财务指标的影响

标的公司盈利能力较强，资产质量较高，通过吸收合并标的公司，上市公司合并财务报表中归属于上市公司股东的所有者权益和净利润大幅提高，上市公司盈利能力得到增强。

根据公司 2020 年度和 2021 年 1-2 月财务数据以及信永中和出具的《备考审阅报告》（XYZH/2021BJAS10586），本次交易前后上市公司主要财务数据变化情况如下：

单位：万元

项目	2021 年 2 月 28 日/2021 年 1-2 月		2020 年 12 月 31 日/2020 年度	
	交易完成前	交易完成后	交易完成前	交易完成后
资产总额	5,871,219.88	5,871,219.88	5,894,729.94	5,894,729.94
所有者权益	2,993,080.69	3,129,641.69	3,214,937.07	3,214,937.07
归属于母公司所有者权益	1,733,414.29	2,976,735.24	1,771,101.46	3,026,557.55
净利润	-49,090.78	-49,090.78	518,367.25	518,367.25
归属于母公司所有者的净利润	-32,702.25	-44,672.76	285,001.08	493,672.87
基本每股收益（元/股）	-0.2679	-0.1992	1.9636	1.9609

通过吸收合并标的公司，发行人 2020 年度合并财务报表中归属于上市公司股东的的所有者权益和净利润分别由交易前的 1,771,101.46 万元、285,001.08 万元上升为交易后的 3,026,557.55 万元、493,672.87 万元，盈利能力得到较大幅度增强。2021 年 1-2 月为北方水泥传统淡季，发行人及合资公司均有亏损。

吸收合并完成后，发行人 2020 年度基本每股收益为 1.9609 元/股，与交易前基本每股收益 1.9636 元/股相比未发生明显变化。

三、发行人股权结构

（一）股权结构

1、主要股东情况

截至报告期末，发行人主要股东情况如下：

单位：万股、%

序号	股东名称	股东性质	持股比例	持股数量	持有有限售条件的股份数量	质押、标记或冻结情况	
						股份状态	数量
1	北京金隅集团股份有限公司	国有法人	44.34	117,864.51	106,598.80	-	-
2	冀东发展集团有限责任公司	境内非国有法人	17.22	45,786.83	-	-	-
3	中建材投资有限公司	国有法人	1.68	4,464.29	-	-	-
4	芜湖信达降杠投资管理合伙企业（有限合伙）	境内非国有法人	1.68	4,464.29	-	-	-

序号	股东名称	股东性质	持股比例	持股数量	持有有限售条件的股份数量	质押、标记或冻结情况	
						股份状态	数量
5	北京国有资本运营管理有限公司	国有法人	1.68	4,464.29	4,464.29	-	-
6	许育金	境内自然人	1.14	3,031.15	-	-	-
7	中信证券股份有限公司	国有法人	0.93	2,482.49	-	-	-
8	香港中央结算有限公司	境外法人	0.86	2,290.89	-	-	-
9	中国农业银行股份有限公司—中证 500 交易型开放式指数证券投资基金	其他	0.76	2,010.05	-	-	-
10	张凯京	境内自然人	0.41	1,100.00	-	-	-

2、股权控制关系

截至报告期末，发行人股权控制关系如下：

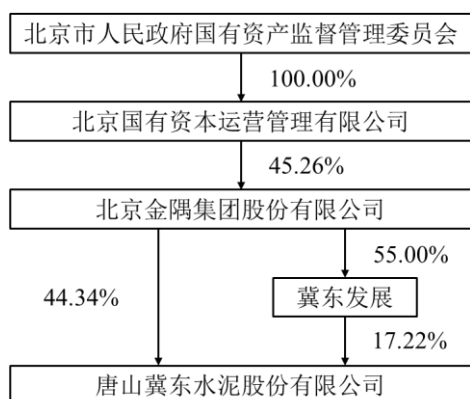

（二）控股股东

截至 2024 年 9 月末，金隅集团直接持有发行人 44.34% 的股份，并通过冀东发展间接持有 17.22% 股份，为发行人控股股东。

1、控股股东基本情况

中文名称	北京金隅集团股份有限公司
公司住所	北京市东城区北三环东路 36 号
成立日期	2005 年 12 月 22 日
注册资本	人民币 10,677,771,134 元

经营范围	技术开发、技术服务；组织文化艺术交流活动（不含营业性演出）；机械设备租赁；房地产开发经营；物业管理；销售自产产品；制造建筑材料、家具、建筑五金；木材加工。（市场主体依法自主选择经营项目，开展经营活动；该企业 2006 年 04 月 05 日前为内资企业，于 2006 年 04 月 05 日变更为外商投资企业；依法须经批准的项目，经相关部门批准后依批准的内容开展经营活动；不得从事国家和本市产业政策禁止和限制类项目的经营活动。）
------	------------------------------------------------------------------------------------------------------------------------------------------------------------------------------------------------------------------------

2、主营业务

金隅集团主营业务主要包括新型绿色建材板块及地产开发及运营板块两个板块。

（1）新型绿色建材板块

金隅集团是全国建材行业领军企业，全国第三大水泥产业集团，京津冀最大的绿色、环保、节能建材生产供应商之一，国内水泥行业低碳绿色环保、节能减排、循环经济的引领者，具有较强的区域规模优势和市场控制力。

新型绿色环保建材制造业务：金隅集团以水泥为核心，形成混凝土、墙体及保温材料、装配式建筑体系及部品、家具木业等上下游配套的完整建材产业链和装饰装修、建筑设计、装配式建筑总承包等产品及服务内在联动机制，形成了全产业链协同发展格局。目前水泥熟料产能约 1.1 亿吨、水泥产能约 1.8 亿吨，预拌混凝土产能约 5,800 万立方米，骨料产能 7,660 万吨，助磨剂、外加剂产能约 24 万吨；危废、固废年处置能力逾 540 万吨（含建筑垃圾）。金隅集团建材产品及施工安装服务广泛应用于北京城市副中心、雄安新区、冬奥场馆等重点热点项目建设中，充分展示了金隅新型建材产业的品牌、品质和产业链优势，提升了产品体系应用和协同营销水平。

装备制造及贸易服务业务：金隅集团具备日产 12,000 吨新型干法水泥熟料生产线。从工艺设计、装备设计制造、建筑安装、生产调试到备件供应、维修服务、生产运营的全产业链建设与服务能力，研发的高效水泥立磨、水泥窑协同处置危废固废设备、高效节能风机、永磁直驱电机、中低压智能配电柜等产品达到行业先进水平。在风险可控的前提下，完善供应链网络配置和资产布局，持续做实做精国际贸易和建材商贸物流业务。

（2）地产开发及运营板块

金隅集团耕耘房地产开发建设 30 多年，具备多品类房地产项目综合开发的能力，综合实力位居全国同行业前列，同时也是北京地区最大、业态最丰富的投资性物业持有者与管理者之一，连续多年荣获中国房地产百强企业等荣誉，是质量信誉、信用等级 AAA 级企业，在行业内拥有较高的影响力和品牌知名度。地产开发业务：金隅集团先后开发建设房地产项目约 170 个，总建筑面积达 3,000 多万平米。目前已进入北京、上海、天津、重庆、杭州、南京、唐山、苏州等 17 个城市，形成了“立足北京，辐射京津冀、长三角、成渝经济区三大经济圈”的全国化开发格局。

物业运营业务：金隅集团目前持有的高档写字楼、商业、产业园区等投资物业面积 250.5 万平方米，其中在北京核心区域的乙级以上高档投资性物业 84.6 万平方米；京内外物业管理面积 1,837 万平方米，专业化能力、品牌知名度、出租率和收益水平多年保持北京乃至全国业内领先水平。

3、经营情况

根据金隅集团经审计的 2023 年度财务报表，2023 年末资产总额为 2,696.79 亿元，负债总额为 1,753.15 亿元，所有者权益为 943.64 亿元；2023 年度实现营业收入 1,079.56 亿元，净利润-12.87 亿元。

根据金隅集团未经审计的 2024 年 1-9 月财务报表财务报告，2024 年 9 月末资产总额为 2,702.40 亿元，负债总额为 1,743.05 亿元，所有者权益为 959.35 亿元；2024 年 1-9 月实现营业收入 770.37 亿元，净利润-8.66 亿元。

4、控股股东股权质押情况

截至本募集说明书摘要签署之日，金隅集团直接及间接持有的发行人股权无对外质押情况，对发行人的控制权不存在变更风险。

（三）实际控制人

发行人实际控制人为北京市国资委。

北京市国资委是根据中央、国务院批准的北京市人民政府机构改革方案和《北京市人民政府机构设置的通知》（京政发〔2009〕2 号），设立北京市人民政府国有资产监督管理委员会。北京市国资委是北京市政府授权代表国家履行国有

资产出资人职责的市政府直属特设机构。

（四）控股股东、实际控制人变更情况

2021 年，发行人通过向金隅集团发行股份的方式，购买其所持金隅冀东水泥（唐山）有限责任公司 47.09% 股权并吸收合并合资公司。本次交易完成前，冀东发展持有发行人 32.39% 股权，为发行人控股股东；本次交易完成后，金隅集团成为发行人控股股东。

报告期内，发行人实际控制人为北京市国资委，未发生变更。

四、发行人权益投资情况

（一）发行人主要子公司情况

截至 2023 年末，发行人合并报表范围内无主要子公司¹。

（二）发行人主要合营、联营公司情况

1、主要合营、联营公司基本情况及主营业务

截至 2023 年末，公司主要合营、联营公司²基本情况及主营业务如下：

序号	公司名称	注册地	主要经营地	注册资本（万元）	业务性质	持股比例（%）
1	冀东海德堡（扶风）水泥有限公司	陕西省宝鸡市	陕西省宝鸡市	48,987.52	水泥及熟料的生产与销售、相关产业投资	48.11
2	冀东海德堡（泾阳）水泥有限公司	陕西省咸阳市	陕西省咸阳市	45,896.00	水泥及水泥制品制造、销售	50.00
3	金隅混凝土集团有限公司	河北省唐山市	河北省唐山市	401,584.26	预拌商品混凝土、砂浆生产销售运输；厂房及设备租赁、技术咨询服务、砂石料购销、通过控股、参股的资本运营方式对预拌砂浆混凝土构件及	30.00

¹主要子公司指最近一年未经审计的总资产、净资产或营业收入任一项指标占合并报表相关指标比例超过 30% 的子公司

² 主要合营、联营公司指发行人持有的参股公司、合联营企业账面价值占发行人总资产比例超过 10% 的，或获得的投资收益占发行人当年实现的营业收入超过 10% 的

序号	公司名称	注册地	主要经营地	注册资本（万元）	业务性质	持股比例（%）
					制品、混凝土添加剂及相关建材产品、石料及混凝土用砂、运输行业进行非金融性投资	

2、主要合营、联营公司财务情况

发行人主要合营、联营公司 2023 年度主要财务数据如下：

单位：万元

公司名称	资产合计	负债合计	所有者权益	营业收入	净利润	重大增减变动的情况及原因
冀东海德堡（扶风）水泥有限公司	100,745.90	40,150.68	60,595.22	85,442.43	10,506.19	注 1
冀东海德堡（泾阳）水泥有限公司	90,976.72	34,245.80	56,730.92	85,420.67	10,504.82	注 1
金隅混凝土集团有限公司	651,802.96	487,751.43	164,051.53	472,338.31	13,004.54	注 2

注 1：2023 年，受产品价格大幅下降等因素影响，冀东海德堡（扶风）水泥有限公司及冀东海德堡（泾阳）水泥有限公司的营业收入及净利润有所下滑；

注 2：2023 年，受益于利好政策刺激、行业回暖，金隅混凝土集团有限公司扭亏为盈。

（三）持股比例大于 50%但未纳入合并范围的情况

截至 2023 年末，公司不存在持股比例大于 50%但未纳入合并范围的持股公司。

（四）持股比例小于 50%但纳入合并范围的情况

迁安金隅首钢环保科技有限公司成立于 2021 年 4 月 23 日，注册资本 1 亿元，发行人持股 40%，根据章程规定，董事会决议事项需全体董事过半数同意通过方为有效，董事会由九名董事组成，其中五名董事由发行人推荐，因此享有控制权。

五、发行人的治理结构及独立性

（一）发行人的治理结构及运行情况

公司严格按照《公司法》《证券法》《上市公司治理准则》以及中国证监会和深圳证券交易所的有关规定及要求，建立了符合现代管理要求的法人治理结构及内部组织结构，建立健全了内部控制体系，加强了对内部控制的管理力度。在战略制定、重大事项决策、投融资活动、对外担保、关联交易等重大事项上规范运行。

1、股东大会

股东大会是公司的权力机构，依法行使下列职权：

- （1）决定公司的经营方针和投资计划；
- （2）选举和更换非由职工代表担任的董事、监事，决定有关董事、监事的报酬事项；
- （3）审议批准董事会的报告；
- （4）审议批准监事会报告；
- （5）审议批准公司的年度财务预算方案、决算方案；
- （6）审议批准公司的利润分配方案和弥补亏损方案；
- （7）对公司增加或者减少注册资本作出决议；
- （8）对发行公司债券作出决议；
- （9）对公司合并、分立、解散、清算或者变更公司形式作出决议；
- （10）修改本章程；
- （11）对公司聘用、解聘会计师事务所作出决议；
- （12）审议批准第四十三条规定的担保事项；
- （13）审议批准第四十四条规定的交易事项；
- （14）审议批准变更募集资金用途事项；

（15）审议股权激励计划和员工持股计划；

（16）审议批准公司及控股子公司每一个自然年度累计价值金额在 1000 万元以上（含 1000 万元）的对外捐赠事项；

（17）审议法律、行政法规、部门规章或本章程规定应当由股东大会决定的其他事项。

公司下列对外担保行为，须经股东大会审议通过。

（1）本公司及本公司控股子公司的对外担保总额，超过最近一期经审计净资产的 50%以后提供的任何担保；

（2）公司的对外担保总额，超过最近一期经审计总资产的 30%以后提供的任何担保；

（3）公司在一年内担保金额超过公司最近一期经审计总资产 30%的担保；

（4）为资产负债率超过 70%的担保对象提供的担保；

（5）单笔担保额超过最近一期经审计净资产 10%的担保；

（6）对股东、实际控制人及其关联方提供的担保。

（7）深圳证券交易所或公司章程规定的其他担保情形。

股东大会分为年度股东大会和临时股东大会。年度股东大会每年召开 1 次，应当于上一会计年度结束后的 6 个月内举行。

股东大会会议议程如下：股东大会由董事长主持。董事长不能履行职务或不履行职务时，由副董事长（公司有两位或两位以上副董事长的，由半数以上董事共同推举的副董事长主持）主持，副董事长不能履行职务或者不履行职务时，由半数以上董事共同推举的一名董事主持。

监事会自行召集的股东大会，由监事会主席主持。监事会主席不能履行职务或不履行职务时，由监事会副主席主持，监事会副主席不能履行职务或者不履行职务时，由半数以上监事共同推举的一名监事主持。股东自行召集的股东大会，由召集人推举代表主持。

召集人将在年度股东大会召开 20 日前以公告方式通知各股东，临时股东大会将于会议召开 15 日前以公告方式通知各股东。

股东大会应有会议记录，由董事会秘书负责。召集人应当保证会议记录内容真实、准确和完整。出席会议的董事、监事、董事会秘书、召集人或其代表、会议主持人应当在会议记录上签名。

股东（包括股东代理人）以其所代表的有表决权的股份数额行使表决权，每一股份享有一票表决权。

股东大会决议分为普通决议和特别决议。股东大会作出普通决议，应当由出席股东大会的股东（包括股东代理人）所持表决权的 1/2 以上通过。股东大会作出特别决议，应当由出席股东大会的股东（包括股东代理人）所持表决权的 2/3 以上通过。

2、董事会

公司设董事会，对股东大会负责。董事会由 9 名董事组成，设董事长 1 人。董事长由董事会选举产生。

董事由股东大会选举或更换，任期三年。董事任期届满，可连选连任。董事在任期届满以前，股东大会不能无故解除其职务。

董事会行使下列职权：

- （1）召集股东大会，并向股东大会报告工作；
- （2）执行股东大会的决议；
- （3）决定公司的经营计划和投资方案；
- （4）制订公司的年度财务预算方案、利润分配政策调整方案决算方案；
- （5）制订公司的利润分配方案和弥补亏损方案；
- （6）制订公司增加或者减少注册资本、发行债券或其他证券及上市方案；
- （7）拟订公司重大收购、收购本公司股票或者合并、分立、解散及变更公司形式的方案；

（8）在股东大会授权范围内，决定公司对外投资、收购出售资产、资产抵押、对外担保事项、委托理财、关联交易、对外捐赠等事项；

（9）决定公司内部管理机构的设置；

（10）决定聘任或者解聘公司经理、董事会秘书及其他高级管理人员，并决定其报酬事项和奖惩事项；根据经理的提名，决定聘任或者解聘公司副经理、财务负责人等高级管理人员，并决定其报酬事项和奖惩事项；

（11）制订公司的基本管理制度；

（12）制订本章程的修改方案；

（13）管理公司信息披露事项；

（14）向股东大会提请聘请或更换为公司审计的会计师事务所；

（15）听取公司经理的工作汇报并检查经理的工作；

（16）法律、行政法规、部门规章或本章程授予的其他职权。

董事会下设战略委员会、薪酬与考核委员会、审计委员会和提名委员会，并制定了相应的专业委员会工作细则，明确了各专业委员会的职责权限和工作程序。

董事会每年至少召开两次会议，由董事长召集，于会议召开 10 日以前书面通知全体董事和监事。董事会会议应有过半数的董事出席方可举行。董事会作出决议，必须经全体董事的过半数通过。董事会决议的表决，实行一人一票。

3、监事会

监事会由 3 名监事组成，监事会设主席 1 人。监事会主席由全体监事选举产生。监事会主席召集和主持监事会会议；监事会主席不能履行职务或者不履行职务的，由半数以上监事共同推举一名监事召集和主持监事会会议。

监事会行使下列职权：

（1）应当对董事会编制的公司定期报告进行审核并提出书面审核意见；

（2）检查公司财务；

(3) 对董事会做出的利润分配预案、利润分配政策调整方案提出建议及发表意见；

(4) 对董事、高级管理人员执行公司职务的行为进行监督，对违反法律、行政法规、本章程或者股东大会决议的董事、高级管理人员提出罢免的建议；

(5) 当董事、高级管理人员的行为损害公司的利益时，要求董事、高级管理人员予以纠正；

(6) 对董事会、管理层就公司内部控制体系的建立健全、有效实施和定期评估进行监督；

(7) 提议召开临时股东大会，在董事会不履行《公司法》规定的召集和主持股东大会职责时召集和主持股东大会；

(8) 向股东大会提出提案；

(9) 依照《公司法》第一百五十一条的规定，对董事、高级管理人员提起诉讼；

(10) 发现公司经营情况异常，可以进行调查；必要时，可以聘请会计师事务所、律师事务所等专业机构协助其工作，费用由公司承担。

4、公司管理机构

公司设经理 1 名，由董事会聘任或解聘。公司设副经理若干名，由董事会聘任或解聘。公司经理、副经理、财务负责人、董事会秘书、总法律顾问及董事会认定的其他人员为公司高级管理人员。总法律顾问应当列席董事会会议，并就审议事项所涉法律问题独立发表法律意见。全面负责公司法治建设、合规管理体系的建立健全、法律合规风险控制、培育法治合规文化等法律事务。在公司控股股东单位担任除董事、监事以外其他行政职务的人员，不得担任公司的高级管理人员。

经理每届任期三年，经理连聘可以连任。经理对董事会负责，行使下列职权：

(1) 主持公司的生产经营管理工作，组织实施董事会决议，并向董事会报告工作；

- (2) 组织实施公司年度经营计划和投资方案；
- (3) 拟订公司内部管理机构设置方案；
- (4) 拟订公司的基本管理制度；
- (5) 制定公司的具体规章；
- (6) 提请董事会聘任或者解聘公司副经理、财务负责人及除董事会秘书以外的其他高级管理人员；
- (7) 决定聘任或者解聘除应由董事会决定聘任或者解聘以外的负责管理人员；
- (8) 决定单项金额不超过人民币 3 亿元的一般交易事项[包括对外投资（含委托理财、委托贷款等）、购买或者出售资产；债权、债务重组；转让或者受让研究与开发项目；其他一般交易]；单项金额不超过 6 亿元的公司内部技改技措基建项目；决定不超过公司最近一期经审计归属于公司股东净资产的 0.5%（含）的关联交易；决定公司及控股子公司每一个自然年度累计价值金额在 500 万元以下（含 500 万元）的对外捐赠事项；
- (9) 在董事会确定的融资计划内，决定公司银行贷款等融资事项；
- (10) 决定公司对外签署经营业务合同；
- (11) 决定不超过公司最近一期经审计归属于公司股东净利润 10% 的减值准备。
- (12) 本章程或董事会授予的其他职权。

（二）组织机构设置和运行情况

公司组织机构图及主要职能部门的职责如下：

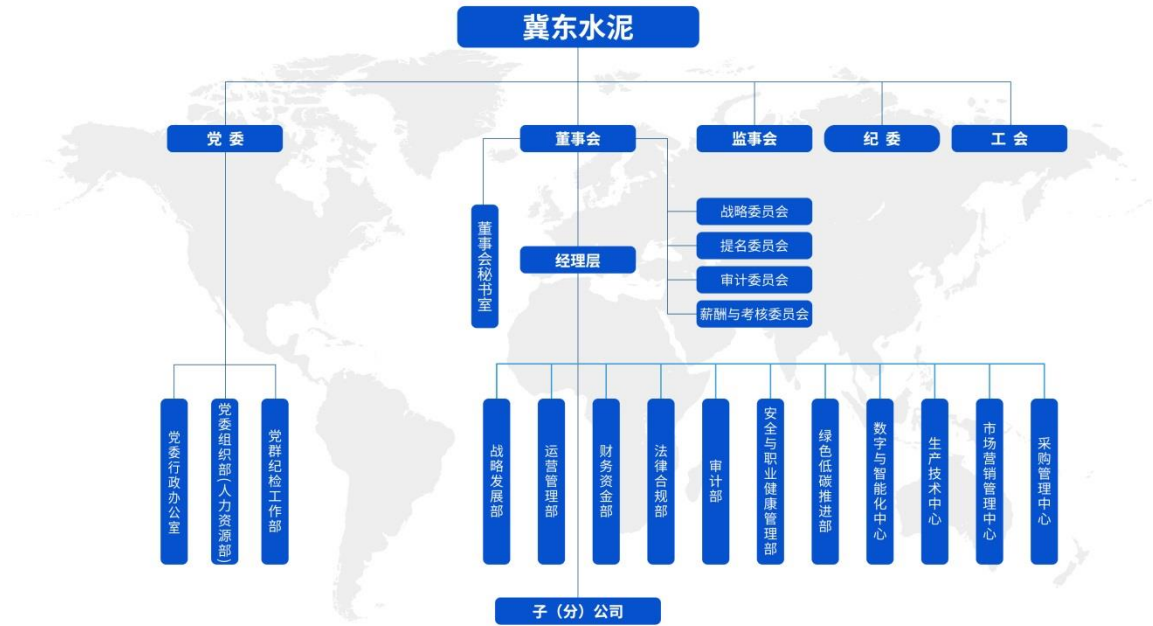

主要职能部门简介如下：

1、党委行政办公室

主要负责公司党委、行政工作的总体协调；负责公司内外部关系维护与外事管理、会议安排、文秘督办、公文处理、因公出国（境）管理、党务公开、信访维稳、保密机要、档案管理；负责公司所属京籍车牌指标管理；负责公司总部证照与印章管理、公务用车管理、办公用房管理、物资采购和后勤保障等工作。

2、党委组织部（人力资源部）

主要负责公司党的建设、党委巡察、干部人才、老干部和统战、人力资源、绩效考核、总部党委等工作。

3、党群纪检工作部

主要负责公司思想政治、宣传、精神文明建设、党风廉政建设、纪检、企业文化、工会、共青团等工作。

4、董事会秘书室

主要负责公司“三会”运作管理、公司法人治理及监管、信息披露、资本市场

运作支持、关联交易管理、投资者关系管理、社会责任、股权性融资管理、证券事务管理；负责公司及所属企业日常股权管理、产权登记管理等工作。

5、战略发展部

主要负责组织拟订公司中长期发展规划并督导落实；负责政策研究分析；负责公司国际国内合作、对外投资整合兼并重组；负责公司所属企业管理层级优化、劣势企业退出、内部投资计划和投资项目管理；负责公司品牌建设管理等工作。

6、运营管理部

主要负责组织拟订公司年度经营目标并督导落实；负责组织拟订公司所属企业绩效目标责任书并对完成情况提出考核建议；负责公司盈利能力、运营能力和成长能力分析；负责公司对标和培优管理；负责公司资产管理、土地房屋证照的合规管理；负责公司招投标归口管理等工作。

7、财务资金部

主要负责公司资金管理、债权性融资管理、全面预算管理、财务报告管理、财务核算管理、财务信息化管理、财务分析、税务管理、投资项目审计评估及公司所属企业财务专业归口管理、成本管理、应收账款管理、存货管理等工作。

8、法律合规部

主要负责公司合规事务管理；负责公司法律风险防范体系、制度体系、内控体系的建设；负责公司法务管理、合同管理、法律服务、商标管理等工作。

9、审计部

主要负责对公司财政财务收支、经济活动、内部控制、风险管理实施的督导、检查与评价等工作。

10、安全与职业健康管理部

主要负责公司生产安全、职业健康、消防安全、交通安全、特种设备安全、治安保卫等监督管理工作。

11、绿色低碳推进部

主要负责公司科技创新管理、双碳管理、能源管理、资源综合利用管理和环保管理工作；负责公司科技规划、科技项目、科技成果、科技平台等管理工作；负责科技创新综合体和生态圈的建设和运行；负责公司产学研合作、技术引进消化再创新和成果转化工作；负责环境保护、清洁生产管理工作；负责排污许可证、用能许可证、取水证等合规管理工作。

12、数字与智能化中心

主要负责公司信息化、数字化和智能化管理工作；负责公司信息化、数字化和智能化技术研究以及相关专项规划的编制、推动建设和督导落实；负责公司信息化、数字化和智能化项目管理；负责公司信息化、数字化和智能化统筹统建平台运维管理等工作。

13、生产技术中心

主要负责组织编制公司生产预算并督导落实；负责公司产品质量管理、技改和土建工程项目管理、矿山及骨料管理、生产组织和供货保障产销协调、生产运行统计与分析；负责公司围绕控降生产成本和制造费用开展的技术支持与服务、检维修管理、生产性设备和车辆管理；负责公司原燃材料、产成品和备品备件的库存管理；负责生产许可、采矿许可、协同处置许可等生产合规管理工作。

14、市场营销管理中心

主要负责组织编制公司销售预算并督导落实；负责公司产品市场调研、营销策划、价格管理、授信和风险管理；负责公司品牌推广与维护、客户管理、电商平台业务管理、物流管理、营销业务监督等工作。

15、采购管理中心

主要负责公司物资类和服务类采购管理。负责公司物资市场调研、采购策划、供应商管理、采购业务管理、采购平台业务管理、物资采购风险管控等工作。

（三）内部管理制度

1、公司对子公司的内部控制

公司根据《公司法》、《证券法》等有关法律法规对全资子公司、控股子公司进行统一管理，并制定了涵盖业务流程、经营管理以及安全环保等层面的较为完整的子公司管理制度体系，通过对子公司实行精密化管理、专业化经营，总部通过调控、监督，以产权关系建立起与各子公司规范化的母子公司关系，建立了经营管理专业化、组织协同化（业务协同、资源协同、管理协同和文化协同）的运行模式，实现了对子公司的有效控制，保证了公司各项经营活动的规范化进行。公司明确内控部为内部控制检查监督部门。子公司董事、高级管理人员等由公司本部任命。

2、公司财务管理的内部控制

财务管理方面，公司建立了资金统一管理系统，实现了对下属分、子公司的资金归集与监管，对公司票据的全面管理，对全公司信贷情况的掌控，强化了全公司的担保和融资管理；通过资金日报对资金运行进行监控；资金支付按照经公司权限领导审批后的付款申请，通过网银或资金管理系统进行多级复核支付；资金计划方面，各职能部门按月编制资金计划，月内按确定的计划金额进行收、付款控制。

3、公司预算管理的内部控制

全面预算管理方面，公司将全面预算管理列为企业管理的重要内容，提出“以全面预算管理为主线”的理念，实现了过程控制流程化、预算体系模板化、预算指标统一化、预算平台一体化。公司正在逐步建立三级预算管理模式，尤其强化在车间、班组及关键岗位有效开展预算工作。通过推进全面预算管理工作，建立科学的生产经营管理模式，使公司将关注重点从“重视经营成果”转变到“重视经营过程”，从“强调事后分析”转变到“强调事前和事中控制”，使公司管理水平不断提升。

4、公司对重大投资的内部控制

投资管理方面，公司建立了一套投资风险控制机制，主要措施包括：投资计

划以企业发展战略为导向，确定投资规模，权衡收益与风险，并“突出主业，多业并举”，选择并购目标；投资计划拟定综合考虑自有资金情况、融资能力、筹资成本。强化项目的论证和调研工作，每个项目确定之前，投资管理部组织项目调研考察，形成调研考察报告，经专业研讨会、总经理办公会讨论通过后，再提交董事会研究决策。

5、公司对安全生产方面的内部控制

安全管理方面，公司建立起了六大安全管理体系，一是各级安全生产责任落实体系，由原来的上级要求变成了主动安全承诺，提升安全生产职责履行的自觉性；二是组织保障体系，建立起了“总部安全监察、区域安全监管、企业安全管理”三级管控体系，配备了专职的安全管理岗位；三是安全生产制度体系，制定了涵盖生产经营全过程和全体职工的安全生产规章制度和操作规程；四是安全生产教育培训体系，安全生产管理人员和特种作业人员需要考核合格后持证上岗，实施新职工三级安全教育和班组长安全教育，强化转岗安全教育；五是安全监督检查体系，通过三级现场检查和建立安全信息报送制度，落实检查责任和逐级上报路径，对检查发现的安全隐患限期整改，对重大安全隐患由公司总部挂牌督办；六是安全评审考核体系，对于安全事故考核，制定了《安全生产违规处罚办法》，落实相应的经济处罚、行政处分和“一票否决”；对各企业人员安全素质、安全基础管理、生产现场管理进行综合评审，考核结果纳入各企业管理者年薪绩效考核的范围。

公司制订了 3 个层次的生产安全事故应急预案：综合预案、专项预案、现场处置方案。按照统一领导，分级负责的原则，自上而下设置应急组织体系。公司对危险源通过预测、预报和预警的方式逐级上报，分级管理。工作人员熟悉掌握现场处置方案，迅速反应正确处理险情或事故；组织人员熟悉专项应急救援预案中的事故控制技术措施、现场处置方案等，控制事态的发展或消除事故；应急组织机构成员熟悉应急预案，掌握公司重点危险源分布及其控制措施，加强预案的日常培训与演练，提高救援队伍的协作救援能力，最大限度的减少损失。

6、公司对关联交易方面的内部控制

为了合理配置公司内部资源、降低交易成本、防范经营风险、确保合规运营，

公司制定制度对关联交易进行管理和控制，合理规划关联交易数额，规范关联交易管理。公司和下属控股子公司设立关联交易控制决策程序，要求最大程度地避免尚未发生的关联交易类别在公司内部出现；其次加强交易预算，控制交易数量；按照关联交易类别规范交易价格，确保交易价格公允公平。发行人的关联交易价格本着公平合理的原则，依照行业之可比当地市场价格或合理的成本费用加上合理之利润构成的价格执行。关联交易中涉及资产置换、买卖交易及股权转让的，由有合法资格的中介机构评估后以评估价为交易基准价协商确定交易价格。

7、公司对外融资和对外担保的内部控制

公司所有融资和对外担保事项由公司财务部门统一管理，对融资、担保的需求、风险进行认真审核，适时调整债务期限和比例结构，所有对外融资和担保事项必须经过董事会或股东会批准。严格控制资产负债率，注重保持公司的偿债能力和融资连续性，财务部门及时做好债务到期预测，跟踪债务到期情况，保证及时偿债。财务部门对资金流进行 6 至 12 个月滚动预测，实行资金流预警制度，提前防范资金运营风险。未按照公司制度规定的权限及程序擅自越权审批或签署融资合同、对外担保合同，给公司造成实际损失的，公司将给予处罚或追究法律责任。

8、公司对信息披露制度的内部控制

为了充分履行对投资者诚信与勤勉的责任，本着公平、公正、公开的原则，公司根据相关法律法规和监管部门要求，制定了信息事务管理制度。公司信息披露事务管理部门为董事会秘书室，其负责人为公司董事会秘书。信息披露的有关内容、标准、流程、相关部门职责、保密措施以及档案管理等问题，在信息管理制度中都进行了明确的规定。各分子公司按照公司规定，按时向公司报送会计信息及相关业务信息，内部信息沟通畅通。

9、公司环境保护的内部控制

为贯彻执行国家环境保护的方针、政策和法规，加强公司环境保护管理，有效开展污染预防和治理工作，防范杜绝环境污染事故和不良事件的发生，公司特制定了环境保护的相关制度。公司下属各大区和子公司均设立环境保护管理机构

和专责人员，负责掌握国家及地方的环境保护法律、法规和相关规定并遵照执行；建立健全企业环境管理制度，加强环保档案管理；对本企业职工进行环境保护教育，出台相应制度并进行考核；负责企业新、改、扩建项目“环境影响评价”和“三同时”验收，督促落实环评报告、环评批复和环保竣工验收的结论和意见中对企业提出的各项环保要求；建立完善的环保治理设施和监测设施台账，对环保治理设施和监测设施运行情况实施监控，确保稳定正常运转；对工业固体废物和危险废物实施分类管理，100%实现安全处置；依法进行排污申报，取得排污许可，按规定缴纳排污费；建立环境风险应急机制，及时处理、分析本企业发生的环境污染事故；完成上级环保部门布置的各项工作，与各级环保部门沟通联络，协调相关事宜。同时，公司投资管理部作为监察单位，负责新建、扩建等建设项目以及收购、兼并等资本运作项目的环境影响评价、“三同时”制度执行情况以及环保核查的监督、监察工作；公司生产技术部作为监察单位负责正常生产运行企业的环境保护管理工作的监督、监察工作。

10、公司突发事件应急管理的内部控制

为应对可能对公司经营管理造成不利影响的突发事件，公司制定了《唐山冀东水泥股份有限公司重大突发事件应急预案（试行）》（以下简称“应急预案”），对重大突发事件的适用范围、预警和预防机制、应急处置方案、责任追究等进行了规定。

公司《应急预案》规定，所称“突发事件”是指突然发生，造成或者可能造成严重社会危害和公司危害，需要应急处置措施予以应对的自然灾害、事故灾难、公共卫生事件和社会安全事件。公司设立了重大突发事件应急处置领导小组（以下简称“领导小组”），负责研究决定和部署集团范围内重大突发事件的应急处置工作，必要时派出工作组负责现场应急处置工作。

《应急预案》对处置重大突发事件应急预案的工作制度和流程进行了规定，包括：预测预警、信息报告、应急处置、善后处理、调查评估和奖惩制度等方面。在预测预警方面，《应急预案》规定充分利用现代信息技术，建立健全应对重大突发事件的预警机制，加强对各类可能引发突发事件的信息收集、风险分析判断和持续动态监测，做到早发现、早报告、早处置，把事件苗头处理在萌芽状态，

千方百计避免重大突发事件的发生。

在信息报告方面，预案规定重大突发事件发生或可能发生时，事发单位应立即如实报公司总经理办公室，初次报告不得超过 2 小时，不得瞒报、谎报、迟报。报告内容主要包括：时间、地点、事件性质、影响范围、发展态势和已采取的措施等。应急处置过程中，还应及时续报动态情况。公司总经理办公室接到重大突发事件发生或可能发生的报告后，应及时汇总情况向公司领导小组汇报，并将公司处置意见和建议传达给事发单位，随时跟踪反馈落实情况。对一般性突发事件，由事发单位进行应急处置，并将事件处置情况上报公司；对先期处置未能有效控制事态、或者需要公司协调处置的重大突发事件，应按照公司的统一指挥，开展处置工作。

在应急处置方面，《应急预案》规定重大突发事件发生或可能发生时，事发单位应立即进行先期处置，一把手和分管领导要亲临现场，果断决策，采取有效措施控制事态，最大限度减少危害和影响，并将情况及时上报集团。公司根据突发事件的性质和发展态势，视情况决定派出工作组赴事发单位指导和协助做好应急处置工作。

在善后处理方面，《应急预案》规定重大突发事件应急处置工作结束，或者相关危险因素消除后，事发单位要高度重视，尽快恢复正常生产生活，把损失减少到最低程度，并按照国家政策规定，认真做好抚恤、补助、补偿或理赔等善后处理工作。

在调查评估方面，《应急预案》规定重大突发事件应急处置工作结束后，事发单位要客观公正地对突发事件的起因、性质、影响、后果、责任和应急处置措施等进行调查评估，并向集团作出书面报告。公司通过总结经验教训，举一反三，进一步完善应急预案和工作机制。

在奖惩制度方面，《应急预案》规定重大突发事件应急处置工作实行行政领导责任制，按照“奖励成功者，惩处不作为者”的原则，对参加应急处置工作并作出突出贡献的单位和个人，给予表彰和奖励；对未按规定采取预防措施、未及时消除已发现的可能引发突发事件的隐患，导致发生重大突发事件的单位和个人，依照有关法律、行政法规给予相应的处罚；对应急处置过程中不作为，玩忽职守，

失职渎职，延误时机等行为，对迟报、瞒报或谎报事态导致严重损失的相关责任人，依照有关法律、行政法规给予相应的处罚。

针对公司治理和人员管理方面，如遇突发事件造成公司董事、监事、高级管理人员涉嫌违法违规被有权机关调查或者采取强制措施，董事长或总经理无法履行职责的，公司将根据领导班子管理相关制度及时安排其他人员代为履行职责，并根据重大事项集体决策制度，确保正常经营的开展和公司治理机制的运行。

（四）发行人的独立性

公司自成立以来，严格按照《公司法》《证券法》等有关法律、法规和公司章程的要求规范运作，控股股东依法行使其权利并承担相应的义务，没有超越股东大会直接或间接干预公司经营活动；公司与控股股东在业务、人员、资产、机构、财务等方面完全分开，公司具有独立完整的业务及自主经营能力。

1、资产方面

公司资产独立完整，权属清晰，拥有独立的生产系统、辅助生产系统和配套设施，及与经营相关的业务体系和相关独立完整的资产；除正常经营性往来外，对公司所有资产具有完全的控制支配权，不存在控股股东以任何方式违规占用公司资金、资产及其他资源的行为。

2、人员方面

公司高级管理人员专职在公司工作，在公司领取薪酬。公司设立了独立的人力资源部门，全面负责对公司员工的考核、培训和工资审核工作，并制定公司员工应遵守的各项规章制度和员工手册，公司员工的劳动、人事、工资报酬以及相应的养老、医疗保险等社会保障独立管理。

3、机构方面

公司董事会、监事会及其他内部机构健全、运作独立，组织机构与控股股东完全分开；公司日常经营决策不受控股股东控制，不存在与控股股东、实际控制人及其关联人机构混同等影响公司独立运营的情形；公司办公机构独立于控股股东，不存在与控股股东合署办公的情况。

4、财务方面

公司设立了独立的财务部门，建立独立的财务核算体系；具有规范、独立的财务会计制度和对各控股子公司的财务管理制度；在银行有独立的账户，未与控股股东共用一个银行账户，独立依法纳税，不存在控股股东干预公司资金使用的情况。

5、业务经营方面

公司独立于控股股东及其控制的其他企业，具有独立、自主开展生产经营活动的资产、人员、机构等开展业务所需的必备条件和能力，与控股股东不存在同业竞争。

六、现任董事、监事和高级管理人员的基本情况

（一）基本情况

截至本募集说明书摘要签署日，本公司现任董事、监事、高级管理人员基本情况如下：

公司董事、监事及高级管理人员基本情况

姓名	职务	任职起始日期
刘宇	党委书记、董事长	2024 年 12 月 10 日
朱岩	董事	2024 年 2 月 27 日
王向东	董事	2021 年 3 月 2 日
任前进	董事	2016 年 10 月 31 日
	副总经理	2021 年 11 月 19 日
	董事会秘书	2022 年 8 月 23 日
吴鹏	独立董事	2021 年 3 月 2 日
王建新	独立董事	2023 年 10 月 30 日
何捷	独立董事	2023 年 10 月 30 日
田大春	监事会主席	2021 年 3 月 2 日
宋立峰	职工监事	2021 年 11 月 19 日
徐志刚	职工监事	2023 年 10 月 30 日
魏卫东	总经理	2024 年 12 月 10 日
李建防	副总经理、总法律顾问	2020 年 11 月 26 日

姓名	职务	任职起始日期
许利	副总经理	2023 年 11 月 14 日
杨北方	财务总监	2021 年 11 月 19 日
胡斌	总经理助理	2023 年 11 月 14 日
李晶	总经理助理	2024 年 02 月 27 日
刘省	总经理助理	2024 年 12 月 10 日

上述设置符合《公司法》等相关法律法规及公司章程要求。

（二）现任董事、监事、高级管理人员简历

1、董事简历

刘宇：公司党委书记、董事长。刘先生于 1982 年 7 月出生，毕业于中国政法大学法学（民商经济法）专业、中央财经大学法律专业，大学学历，法律硕士，公司律师、经济师。于 2005 年 8 月参加工作，曾任北京金隅集团股份有限公司董事会工作部副部长、法律合规部部长，唐山冀东水泥股份有限公司董事会秘书、总法律顾问、副总经理、总经理等职务。刘先生亦为金隅集团副总经理、总法律顾问，天津市建筑材料集团（控股）有限公司董事。

朱岩：公司董事。朱先生于 1975 年 8 月出生，北京机械工业学院经济学学士，正高级会计师；于 1998 年 7 月参加工作，曾任北京水泥厂有限责任公司副总会计师兼财务处处长、总会计师、财务总监，红树林公司财务总监，河北太行水泥股份有限公司财务总监，冀东发展集团财务总监，天津市建筑材料集团（控股）有限公司财务总监，金隅集团财务资金部部长。朱先生亦为金隅集团总经理助理、战略规划部部长（兼）。

王向东：公司董事。王先生于 1971 年 11 月出生，燕山大学工商管理硕士，工程师；于 1993 年 7 月参加工作，曾任冀东水泥吉林大区党委书记、总经理，冀东水泥冀东大区党委书记、总经理，冀东水泥唐山分公司党委书记、总经理，冀东水泥营销分公司党委书记，唐山冀东混凝土有限公司党委书记、总经理；冀东水泥总经理助理、副总经理，唐山冀东装备工程股份有限公司董事长。王先生亦为冀东发展集团有限责任公司党委书记、董事长、总经理。

任前进：公司董事、副总经理、董事会秘书。任先生于 1967 年 11 月出生，

兰州大学工商管理硕士，正高级会计师，中国注册会计师协会非执业会员；于 1992 年 7 月参加工作，曾任冀东水泥财务部部长、副总会计师、财务总监。

吴鹏：公司独立董事。吴先生于 1970 年 8 月出生，中国人民大学法学博士；于 1997 年 6 月参加工作，曾任职于中国石油天然气集团公司办公厅。现任中国人民大学南水北调战略研究院副院长、公共管理学院副教授。

王建新：公司独立董事。王先生于 1973 年 4 月出生，上海财经大学管理学博士；于 1994 年 7 月参加工作，曾任湖南吉首大学教师、中国财政科学研究院副研究员、硕士生导师。现任中国财政科学研究院研究员、会计学教授、博士生导师、学位委员会委员。

何捷：公司独立董事。何女士于 1969 年 11 月出生，武汉工业大学工学学士，教授级高级工程师；于 1992 年 7 月参加工作，曾任中国建筑材料科学研究院研发工程师、中国建筑材料科学研究总院有限公司建筑材料工业环境监测中心办公室主任，中国建筑材料科学研究总院有限公司（国家）建筑材料工业环境监测中心副主任、质量负责人。现任中国建筑材料科学研究总院有限公司环境材料科学与环境保护研究所副总工。

2、监事简历

田大春：公司党委副书记、监事会主席。田先生于 1965 年 10 月出生，毕业于中国石油大学网络学院工商管理专业，大学学历，工程师；于 1987 年 6 月参加工作，曾任北京金隅股份有限公司水泥分公司营销保障部经理，北京金隅水泥经贸有限公司党委副书记、纪委书记、工会主席，赞皇金隅党委书记、执行董事、经理，金隅咏宁董事长，北京金隅股份有限公司技术质量与环境资源管理部部长，金隅集团环境与安全管理部部长，冀东水泥总经理助理。

宋立峰：公司职工监事。宋女士于 1974 年 8 月出生，东北林业大学经济学学士；于 1999 年 8 月参加工作，曾任北京卡莱尔防水材料有限公司财务经理，金隅集团审计部部长助理、职工监事。宋女士亦为冀东水泥审计部部长。

徐志刚：公司职工监事。徐先生于 1984 年 7 月出生，河北师范大学文学学士，高级政工师、经济师；于 2010 年 7 月参加工作，曾任冀中能源股份有限公

司水泥厂政工部副部长、团委副书记，邢台咏宁水泥有限公司党群部部长、团委书记，冀东水泥党委行政办公室主任助理、副主任。徐先生亦为冀东水泥党群工作部部长。

3、非董事高级管理人员简历

魏卫东：公司总经理。魏先生于 1968 年 5 月出生，武汉理工大学工程硕士，正高级工程师；于 1991 年 7 月参加工作，曾任山西水泥厂、山西晋牌水泥集团公司、鹿泉东方鼎鑫水泥有限公司、太原智海集团榆次水泥厂、赞皇金隅水泥有限公司、广灵金隅水泥有限公司、河北金隅鼎鑫水泥有限公司、保定太行和益环保科技有限公司、北京金隅红树林环保技术有限责任公司、唐山冀东水泥股份有限公司等企业工作，曾任山西水泥厂中控调度室操作员、值班主任，山西晋牌水泥集团公司技术处工程师，鹿泉东方鼎鑫水泥有限公司总经理助理、总工程师，太原智海集团榆次水泥厂经理，赞皇金隅水泥有限公司党委书记、常务副经理，广灵金隅水泥有限公司党委书记、执行董事、经理，河北金隅鼎鑫水泥有限公司党委书记、执行董事、经理，保定太行和益环保科技有限公司党委书记、董事长，北京金隅红树林环保技术有限责任公司党委书记、董事长，唐山冀东水泥股份有限公司总经理助理、副总经理等职务。

李建防：公司副总经理、总法律顾问。李先生于 1970 年 7 月出生，中国政法大学法学博士，副研究员，具有法律职业资格；于 1992 年 11 月参加工作，曾任中国政法大学资产管理处副处长、拆迁建设办公室副主任，金隅集团法律事务部部长，北京金隅天坛家具股份有限公司董事，冀东水泥董事会秘书。

许利：公司副总经理。许先生于 1968 年 6 月出生，唐山工程技术学院（现华北理工大学）工学学士，高级工程师；于 1993 年 7 月参加工作，曾任河北宣化黄羊山水泥有限公司董事长，张家口金隅副经理，阳泉冀东党委书记、执行董事。

杨北方：公司财务总监。杨先生于 1981 年 10 月出生，管理学硕士，高级会计师；于 2004 年 7 月参加工作，曾任邯郸金隅经理助理、财务部部长、副总会计师，邢台金隅财务总监，金隅集团财务资金部副部长，冀东水泥监事、财务资金部部长。

胡斌：公司总经理助理。胡先生于 1982 年 12 月出生，西南政法大学经济学学士、法学学士，会计师；于 2007 年 9 月参加工作，曾任金隅物产上海有限公司财务资金部经理、副财务总监、财务经理，阳泉冀东财务总监、副经理，冀东水泥财务资金部部长。胡先生亦为冀东水泥运营管理部部长。

李晶：公司总经理助理。李先生于 1981 年 6 月出生，毕业于河北工程大学工商管理专业，大学学历，工程师；于 2002 年 7 月参加工作，曾任邯郸金隅熟料分厂厂长、党支部书记、分会主席，邯郸金隅经理助理、苏丹项目部党支部书记、副经理、经理，邯郸金隅党委副书记、董事、经理，南非曼巴水泥有限公司党支部书记、董事、经理（CEO）。

刘省：公司总经理助理。刘先生于 1986 年 11 月出生，毕业于兰州大学法学院法学专业，大学学历，具有法律职业资格；于 2009 年 7 月参加工作，曾任唐山冀东水泥股份有限公司营销分公司销售管理部部长、综合管理部部长、高级经理，金隅冀东水泥（唐山）有限责任公司营销分公司副经理，唐山冀东水泥股份有限公司水泥市场营销管理中心经理助理、副经理，烟台金隅冀东水泥沿海经贸有限公司党支部书记、执行董事、经理，金隅冀东水泥石家庄营销公司党支部书记、经理，北京金隅水泥经贸有限公司党委书记、执行董事等职务。

（三）现任董事、监事、高级管理人员违法违规和严重失信情况

截至本募集说明书摘要签署日，发行人董事、监事、高级管理人员不存在重大违法违规和严重失信的情形。

七、发行人主要业务情况

（一）公司主营业务经营情况

1、发行人主要业务情况

唐山冀东水泥股份有限公司是中国第一家现代化新型干法水泥生产企业，中国最大的干粉砂浆生产企业，国家重点支持水泥结构调整的 12 家大型水泥企业集团之一，中国北方最大的水泥生产厂商。

公司及子公司的主要业务为生产和销售水泥熟料、各类硅酸盐水泥和与水泥相关的建材产品，同时涵盖砂石骨料、环保、矿粉、外加剂等产业（业务）。

2021-2023 年度及 2024 年 1-9 月，公司分别实现营业收入 363.38 亿元、345.44 亿元、282.35 亿元及 185.57 亿元。水泥、熟料、危废固废处置及骨料业务是公司主要的收入来源，报告期内，水泥业务收入占营业收入比例分别为 80.06%、77.40%、77.39% 和 75.24%，熟料业务收入占营业收入比例分别为 7.84%、8.08%、5.78% 和 6.86%，危废固废处置业务收入占营业收入比例分别为 3.94%、3.49%、3.63% 和 3.79%，骨料业务收入占营业收入比例分别为 2.69%、3.35%、5.18% 和 6.23%。

报告期营业收入分类一览表

单位：亿元、%

业务板块	2024 年 1-9 月		2023 年度		2022 年度		2021 年度	
	金额	占比	金额	占比	金额	占比	金额	占比
水泥	139.62	75.24	224.15	79.39	267.38	77.40	290.93	80.06
熟料	12.74	6.86	16.33	5.78	27.93	8.08	28.48	7.84
危废固废处置	7.04	3.79	10.24	3.63	12.05	3.49	14.31	3.94
骨料	11.56	6.23	14.61	5.18	11.57	3.35	9.79	2.69
其他	14.61	7.88	17.02	6.03	26.52	7.68	19.87	5.47
小计	185.57	100.00	282.35	100.00	345.44	100.00	363.38	100.00

2021-2023 年度及 2024 年 1-9 月，公司营业成本分别为 265.66 亿元、274.68 亿元、249.09 亿元和 151.93 亿元，与收入结构相匹配，水泥、熟料及危废固废处置业务是公司营业成本构成的主要部分。

报告期营业成本分类一览表

单位：亿元、%

业务板块	2024 年 1-9 月		2023 年度		2022 年度		2021 年度	
	金额	占比	金额	占比	金额	占比	金额	占比
水泥	117.09	77.07	203.01	81.50	212.82	77.48	212.46	79.97
熟料	11.58	7.62	16.09	6.46	23.55	8.58	22.04	8.30
危废固废处置	4.99	3.29	6.65	2.67	7.21	2.62	7.94	2.99
骨料	5.84	3.85	8.01	3.21	7.01	2.55	5.38	2.03
其他	12.43	8.17	15.33	6.15	24.09	8.77	17.84	6.72
小计	151.93	100.00	249.09	100.00	274.68	100.00	265.66	100.00

2021-2023 年度及 2024 年 1-9 月，公司营业毛利润分别为 97.72 亿元、70.76

亿元、33.26 亿元及 33.64 亿元，其中，水泥毛利润分别为 78.47 亿元、54.55 亿元、21.14 亿元及 22.53 亿元，占比分别为 80.30%、77.10%、63.55% 及 66.97%；熟料毛利润分别为 6.44 亿元、4.37 亿元、0.24 亿元及 1.16 亿元，占比分别为 6.59%、6.18%、0.72% 及 3.45%；危废固废处置毛利润分别为 6.37 亿元、4.85 亿元、3.59 亿元及 2.05 亿元，占比分别为 6.52%、6.85%、10.79% 及 6.09%；骨料毛利润分别为 4.41 亿元、4.56 亿元、6.61 亿元及 5.72 亿元，占比分别为 4.51%、6.44%、19.86% 及 17.00%。

报告期营业毛利润分类一览表

单位：亿元、%

业务板块	2024 年 1-9 月		2023 年度		2022 年度		2021 年度	
	金额	占比	金额	占比	金额	占比	金额	占比
水泥	22.53	66.97	21.14	63.55	54.55	77.10	78.47	80.30
熟料	1.16	3.45	0.24	0.72	4.37	6.18	6.44	6.59
危废固废处置	2.05	6.09	3.59	10.79	4.85	6.85	6.37	6.52
骨料	5.72	17.00	6.61	19.86	4.56	6.44	4.41	4.51
其他	2.18	6.48	1.69	5.07	2.43	3.44	2.03	2.08
小计	33.64	100.00	33.26	100.00	70.76	100.00	97.72	100.00

2021-2023 年度及 2024 年 1-9 月，公司营业毛利率分别为 26.89%、20.48%、11.78% 和 18.13%。2022 年度，受煤炭价格上涨等不利因素影响，公司营业毛利率由上年的 26.89% 下降 6.41 个百分点至 20.48%。2023 年度，受市场有效需求偏弱影响，产品价格大幅下降，成本费用下降难以弥补价格下降带来的影响，公司营业毛利率由 2022 年的 20.48% 下降 8.70 个百分点至 11.78%。2024 年 1-9 月，公司采取的降本增效措施促使成本同比下降明显，毛利率有所回升。

报告期营业毛利率分类一览表

单位：%

项目	2024 年 1-9 月	2023 年度	2022 年度	2021 年度
水泥	16.14	9.43	20.40	26.97
熟料	9.11	1.46	15.65	22.60
危废固废处置	29.12	35.05	40.21	44.51
骨料	49.48	45.21	39.39	45.06

项目	2024 年 1-9 月	2023 年度	2022 年度	2021 年度
其他	14.92	9.92	9.17	10.22
小计	18.13	11.78	20.48	26.89

2、公司主要业务产能及产销情况

报告期内，公司主要产品的产能、产量和销量情况如下：

主要产品的产能、产量和销量情况表

单位：万吨

项目	2024 年 1-9 月			2023 年度			2022 年度			2021 年度		
	水泥	熟料	危废固废处置	水泥	熟料	危废固废处置	水泥	熟料	危废固废处置	水泥	熟料	危废固废处置
产能	16,611	10,562	545.57	17,600	11,000	540	17,600	11,000	525	17,000	11,700	286.22
产量	5,598	4,647	N/A	8,653	6,839	N/A	7,753	7,000	N/A	8,931	7507	N/A
销量	5,646	581	N/A	8,633	691	N/A	7,796	892	N/A	8,989	983	N/A
产销率 (%)	100.86	12.50	N/A	99.77	10.10	N/A	100.55	12.74	N/A	100.65	13.09	N/A

注：上表产能产量销量为公司业务口径统计。

报告期内，受错峰生产及北方季节性原因等影响，公司水泥、熟料、危废固废处置的产能利用率较低，具体情况如下：

（1）政策性原因

根据工业和信息化部、生态环境部 2020 年 12 月 21 日发布的《关于进一步做好水泥常态化错峰生产的通知》（工信部联原〔2020〕201 号），为深入贯彻落实《中共中央国务院关于全面加强生态环境保护坚决打好污染防治攻坚战的意见》、《国务院办公厅关于促进建材工业稳增长调结构增效益的指导意见》（国办发〔2016〕34 号），进一步巩固去产能成果，促进水泥行业绿色低碳发展和质量效益提升，决定推动全国水泥错峰生产地域和时间常态化。

根据《关于进一步做好水泥常态化错峰生产的通知》要求，不同地域错峰生产安排为：辽宁、吉林、黑龙江、新疆每年自 11 月 1 日至次年 3 月底；北京、天津、河北、山西、内蒙古、山东、河南每年自 11 月 15 日至次年 3 月 15 日；陕西、甘肃、青海、宁夏每年自 12 月 1 日至次年 3 月 10 日；其他地区应结合本地实际，在春节、酷暑伏天、雨季和重大活动期间开展错峰生产。各地区可根据

以上要求，结合本地实际及空气质量情况进一步明确具体错峰生产时间。

所有水泥熟料生产线都应进行错峰生产。各地工业和信息化主管部门要组织电石渣生产水泥熟料的生产线与当地非电石渣水泥熟料生产企业沟通协调，通过“错峰置换”参与错峰生产；承担居民供暖任务的生产线，应当在非采暖季、非错峰生产期间补足错峰时间；有全年协同处置城市生活垃圾及有毒有害废弃物等任务的生产线可以不进行错峰生产，但要适当降低水泥生产负荷。

公司严格落实上述行业政策，上述区域内的子公司普遍利用错峰生产期间进行停产检修设备维护等工作。由于上述区域基本覆盖了公司主要水泥熟料生产区域，影响区间约 4-5 个月，是公司产能利用率偏低的主要原因之一。

（2）北方季节性原因

北方冬季时间较长，气温寒冷，对于水泥和熟料的生产及销售影响较大。2023 年，公司在二季度和三季度的销量约占全年销量的 60%。公司 2023 年分季度营业收入和利润情况如下：

2023 年分季度营业收入和利润情况表

单位：万元，%

分季度	营业收入		归属于上市公司股东的净利润		归属于上市公司股东的扣除非经常性损益的净利润		经营活动产生的现金流量净额	
	金额	占比	金额	占比	金额	占比	金额	占比
第一季度	518,429.23	18.36	-79,221.80	52.87	-82,934.64	50.09	-18,441.18	-6.17
第二季度	930,157.95	32.94	42,324.44	-28.25	36,354.25	-21.96	117,308.15	39.24
第三季度	785,853.34	27.83	4,671.57	-3.12	1,897.70	-1.15	127,714.98	42.72
第四季度	589,074.13	20.86	-117,611.51	78.49	-120,877.19	73.01	72,394.03	24.21
合计	2,823,514.65	100.00	-149,837.30	100.00	-165,559.88	100.00	298,975.98	100.00

由上表可见，第一季度是公司的销售淡季，营业收入占比为 18.36%，且出现较大规模的亏损。北方冬季漫长，一季度水泥下游市场基建、房地产等进展缓慢，需求处于低谷，而水泥和熟料产品无法长期储存，为满足环保政策及错峰生产的要求，也为适应市场需求，公司北方子公司在冬季停产或限产成为新常态，因而全年产能利用率偏低；但二季度与三季度系公司生产销售旺季，公司在二季

度和三季度基本满负荷生产。

3、水泥及熟料业务经营情况、上下游产业链情况

公司作为国家重点支持水泥结构调整的 12 家大型水泥企业集团之一、中国北方最大的水泥生产厂商，目前公司水泥产能达到 1.78 亿吨，熟料产能达到 1.10 亿吨。截至 2023 年末，公司拥有水泥熟料生产线 81 条，其中日产熟料 4,000.00 吨以上的水泥熟料生产线 46 条。根据中国水泥协会公布的 2023 年全国水泥熟料产能排名，公司熟料产能位列国内第三位。公司所属水泥及砂石骨料企业均靠近公司自备的石灰石及骨料矿山，2023 年度新增石灰石资源储备 6.91 亿吨，丰富的矿山资源为公司高质量可持续发展奠定了坚实的基础。

（1）上游原材料采购

公司主产品的主要原材料为石灰石、冶金废渣与电厂排废，其中石灰石主要由公司自有矿山供应，少部分外采石灰石价格基本平稳；冶金废渣与电厂排废由各区域、企业向周边电厂、钢铁厂采购，受需求降低影响价格大幅下降。

石灰石为水泥及熟料生产的主要原料，系公司重要的战略资源。公司所属水泥及砂石骨料企业均靠近公司自备的石灰石及骨料矿山，公司已获得的石灰石资源、建筑石料用灰岩和白云岩储量大，丰富的矿山资源为公司的可持续发展奠定了坚实的基础。

公司主要能源为煤炭与电力，报告期内，煤炭市场供求矛盾有所缓解，煤炭价格同比降低，加之公司充分发挥集采规模优势，煤炭采购成本同比下降超过 20%；外购电价格同比基本持平，公司进一步推进电力需求侧节电项目，2023 年节约用电 800 多万度。

最近三年前五大供应商情况

单位：亿元、%

2023 年	供应商	采购金额	占营业成本比例
1	单位-5	29.15	11.70
2	同一实际控制人控制的供应商	27.77	11.15
3	单位-6	10.78	4.33
4	单位-7	7.67	3.08

5	单位-8	4.16	1.67
合计		79.53	31.93
2022 年	供应商	采购金额	占营业成本比例
1	单位-5	33.78	12.30
2	同一实际控制人控制的供应商	23.01	8.38
3	单位-6	11.14	4.05
4	单位-7	10.87	3.96
5	单位-8	9.75	3.55
合计		88.55	32.24
2021 年	供应商	采购金额	占营业成本比例
1	单位-2	32.99	12.42
2	单位-3	31.71	11.94
3	同一实际控制人控制的供应商	19.69	7.41
4	陕西未来能源化工有限公司	6.87	2.59
5	单位-4	6.19	2.33
合计		97.46	36.69

从采购集中度看，2023 年，公司前五大供应商采购金额合计 79.53 亿元，占总营业成本的比例为 31.93%，较上年相比下降了 0.31 个百分点。其中，同一实际控制人控制的供应商采购金额 27.77 亿元，占比为 11.15%，规模占比不大。

（2）下游销售

2021 年，受益于“京津冀协同发展”国家战略的推进以及水泥行业“供给侧结构性改革”的积极影响，公司核心区域水泥市场秩序持续改善，公司水泥和熟料综合销量 9,972 万吨，基本保持平稳。2022 年，受经济下行压力持续加大、房地产市场继续探底等多重因素冲击，水泥需求低迷且贯穿全年，公司销售水泥和熟料共计 8,688 万吨，同比降低 12.88%，公司经营情况与行业发展相匹配。2023 年，公司通过加强资源调配、跨区域联动、优化整合内部机构等举措，针对市场形势和各区域特点，实施差异化营销策略，精耕本地市场，市场竞争力进一步提升，公司销售水泥和熟料共计 9,324 万吨，同比增加 7.32%。

在定价策略上，营销公司专门设置了价格委员会，价格委员会包括营销公司经理及经理部成员、销售部部长及主管以上人员。价格委员会研究拟定营销公司

的水泥价格并对价格的执行状况进行监督审核。营销公司价格委员会根据市场情况随时对水泥销售价格进行调整。在水泥产品定价能力方面，公司目前在唐山地区占据掌控地位，在天津、北京及河北其他地区处于主导地位。近年来，区域内水泥企业在行业协会推动下有序进行限产，部分大型水泥企业重组使得区域集中度进一步提升，多项因素的综合作用引发水泥价格多轮上调。2021 年公司水泥价格为 324 元/吨，较 2020 年 292 元/吨增幅 10.96%，2022 年公司水泥价格为 343 元/吨，较 2021 年 324 元/吨增幅 5.86%；熟料均价同趋势变动。受供给过剩、市场竞争加剧和环保能耗约束力增强等多重不利因素影响，2023 年水泥价格同比大幅回落且底部震荡运行，2023 年公司水泥价格为 260 元/吨，较 2022 年 343 元/吨降幅 24.20%；2023 年公司熟料价格为 236 元/吨，较 2022 年 313 元/吨降幅 24.60%。

公司水泥销售下游主要为房地产项目、重点工程及基建和农村市场，公司利用在京津冀地区规模、品牌、质量优势，积极参与雄安新区建设，提供高质量产品。

公司产销模式以自产自销为主，根据销售对象的不同，建立了以直销与经销相结合的营销体系，并实施线上电商销售。按合作情况分类，客户群体主要分直销客户与经销商，直销客户大部分采用现款结算，对个别合作时间长、信用良好的直接客户或国家重点工程客户，给予一定的信用期或周转量，小部分采用赊销方式（约 1-2 月账期）；经销商全部为现款结算。

2023 年发行人公司按销售区域划分的营业收入情况

单位：亿元、%

区域	金额	占比
华北（北京、天津、河北、山西、内蒙）	208.69	73.91
西北（陕西）	22.94	8.12
东北（辽宁、吉林、黑龙江）	21.91	7.76
西南（重庆）	15.15	5.37
华中（河南、湖南）	5.77	2.04
其他（山东）	7.90	2.80
合计	282.35	100.00

2023 年，公司水泥产品销售仍主要面向中国华北地区（北京、天津、河北、山西及内蒙）、西北地区（陕西）、东北地区（辽宁、吉林及黑龙江）、西南地区（重庆）、华中地区（河南、湖南）以及其他地区（山东），其中华北地区仍是最大销售区域。受益于“京津冀协同发展”战略的推进和供给侧改革的实施，公司在华北区域市场占有率进一步提升。

从客户集中度看，2023 年公司对前五大客户销售实现收入合计 20.35 亿元，较上年降低 21.97%；前五大客户销售集中度为 7.21%，较上年降低 0.34 个百分点，公司客户集中度一般。

最近三年发行人五大客户情况

单位：亿元、%

2023 年	客户名称	销售金额	占营业收入比例
1	同一实际控制人控制的客户	12.70	4.50
2	单位-1	2.22	0.79
3	单位-2	1.93	0.68
4	单位-3	1.79	0.64
5	单位-4	1.71	0.61
合计		20.35	7.21
2022 年	客户名称	销售金额	占营业收入比例
1	同一实际控制人控制的客户	14.93	4.32
2	单位-1	4.43	1.28
3	单位-2	2.82	0.82
4	单位-3	2.03	0.59
5	单位-4	1.87	0.54
合计		26.08	7.55
2021 年	客户名称	销售金额	占营业收入比例
1	同一实际控制人控制的客户	15.53	4.27
2	单位-1	2.72	0.75
3	中铁物贸集团北京有限公司	2.62	0.72
4	陕西博隆信德贸易有限公司	1.88	0.52
5	重庆建工第三建设有限责任公司	1.61	0.44
合计		24.36	6.70

4、生产工艺

发行人为国内最早引进国际先进工艺技术全套新型干法水泥生产线的 4 家企业之一，并实现了最先投产。发行人还首先建成了中国第一条日产 4,000 吨熟料新型干法水泥国产化示范线，填补了国内自行设计、制造、安装日产 4,000 吨熟料新型干法水泥生产线的空白。目前，发行人下属水泥企业均采用新型干法水泥工艺，整体技术水平位居国内前列，部分技术达到了国际一流水平。从系统工艺及工艺装备来看，发行人的原料、烧成系统基本达到国际先进水平，水泥粉磨系统部分达到国内、国际先进水平。

资源综合利用方面，发行人水泥产品中掺加的工业废渣达到近二十种，在国内水泥产业处于领先水平。发行人通过生活垃圾高温气化技术和污泥干化技术的耦合，利用高温气化烟气干化湿污泥，实现不同固废最终以高温烟气和无机物质分质入窑，解决了生活垃圾、污泥直接入窑预处理复杂、处置量低、能耗高、对生产运行影响大的问题。

发行人生产过程的信息化走在行业内的前列，发行人水泥供应链+互联网资源协同云平台（CIRSCloud）研发及应用项目，以支撑发行人内部供应链体系整合的私有云建设为基础，连通支撑发行人三大网络化运营平台的公有云服务，形成稳定、高效、集约的“混合云”服务架构，实现公司内外部供应链体系的融合、拓展、贯通与协同。发行人内部建立完整统一的供应链管控体系，确保公司集团化经营战略的实现；外部延伸逐步建立了包括：金隅冀东商城、阳光采购平台、智慧物流平台等在内的三大核心平台，实现以电子销售、电子采购、电子物流、电子支付为代表的全供应链电商运营架构，进一步整合、汇聚上下游资源，实现商流、物流、信息流、资金流的全面一体化集成与协同，稳步建立高效、透明、可控的全新商业服务模式。

发行人所有生产线均采用 DCS（中央集中控制）系统，该系统减少了人员操作，生产控制更准确、及时，生产系统运行的可靠性大大提高；通过自动保护，避免了人为操作的滞后；有助于连续化生产，提高了生产效率。

发行人开发了数字矿山系统，通过建立模型，能够实现智能配矿，最大限度地提高了矿山资源的利用率。发行人的智能发运系统，通过流程化管理，减少人

为因素，有助于防作弊，减少了损失；减少装错车的现象，提升发运效率的作用明显。

总体看，发行人生产工艺先进，技术积累丰富，具有较强的技术竞争力。

发行人水泥生产工艺流程图如下：

发行人水泥生产工艺流程图

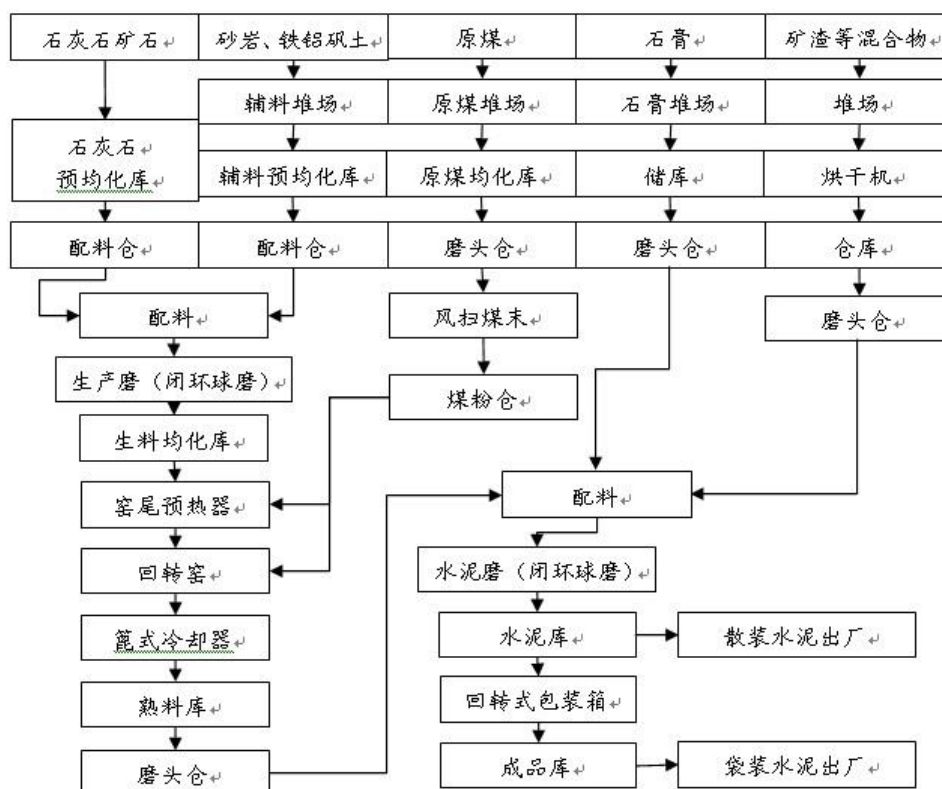

资料来源：企业提供

（二）所在行业情况

1、行业概况

水泥是我国国民经济发展的重要基础原材料，也是一个高度依赖于宏观经济的周期性行业。我国水泥工业先后经历了初期创建、早期发展、衰落停滞、快速发展和结构调整阶段。目前行业已步入结构调整和绿色发展阶段，行业深入推进供给侧结构性改革，大力破除无效低效供给，促进结构调整、转型升级。近年来，随着国家大气污染防治进入攻坚阶段，错峰生产成为主要抓手，行业自律意识也

在不断增强，供需关系得到了有效改善，“稳增长”仍存在一定的基础，水泥行业的发展会保持相对稳定。

此外，随着国家“双碳”战略的持续推进，水泥行业面临的减排压力严峻，在今后一个时期，加快低效产能退出、严禁新增产能、持续深化结构调整，将是水泥行业高质量、绿色发展的重点任务与路径。

2023 年，国家经济总量持续扩大，全年国内生产总值 126.06 万亿元，同比增长 5.2%。全国固定资产投资（不含农户）50.30 万亿元，同比增长 3.0%（按可比口径计算），房地产开发投资 11.09 万亿元，同比下降 9.6%，基础设施投资同比增长 5.9%。

产能过剩仍是水泥行业当下及未来面临的主要问题，近年来，随着国家供给侧结构性改革逐步深化和国家环保治理的力度加大，通过大企业引领行业自律和错峰生产的实施，供需矛盾得到了有效改善；从需求来看，房地产受国家调控的影响，预计短期内投资增速面临下行压力，但国家通过加大基建投资补短板 and 刺激民营经济复苏，固定资产投资有望逐步企稳回升，依然会对水泥的刚性需求带来较强的支撑。总体来看，水泥行业面临的挑战和机遇并存，机遇大于挑战，水泥产业的发展依然面临重要的战略机遇期。

2023 年，受经济下行压力持续加大、房地产市场继续探底等多重因素冲击，水泥需求低迷且贯穿全年，全国水泥产量 20.23 亿吨，较上一年下降 0.7%。低迷的水泥市场需求，使得全国水泥市场价格持续下跌，反观原燃材料煤炭价格却上涨明显，在水泥量价齐跌、成本高涨的双向挤压背景下，致使行业利润下滑 5 成以上。

建材行业是重要的基础原材料及制品产业，主要由非金属矿业、建筑材料和新型无机非金属材料三大材料产业组成，产品主要用于建筑、汽车、化工、轻工、电子、国防工业等行业。其中，水泥作为建材行业中重要的基础建筑材料，与基础设施建设密切相关。水泥制造业具有较强的周期性，且变动趋势与国民经济、全社会固定资产投资规模的变动较为一致，在周期的波峰和波谷出现时间方面存在一定的重合性。同时，水泥制造业的周期性波动幅度往往比宏观经济更大，宏观经济对水泥制造业的影响存在一定的杠杆效应。

水泥行业早在 2003 年就出现产能过剩的苗头，当时立窑等落后产能的产量占总产量的 78%，新型干法水泥产量占 22%。2012 年度，新型干法水泥产量占水泥总产量已达到 90%。随着固定资产投资增速的下降，水泥产量增速下降，2013 年度全国水泥产能利用率仅为 75.8%。在这样的背景下，2014 年末全国建成投产水泥熟料生产线仍有 54 条，总产能 7,000 多万吨，产能利用率不足 70%，较 2013 年末下降 3 个百分点，加上 2015 年在建项目建成投产，形成新旧过剩产能叠加局面。2016 年度，水泥行业产业结构调整、产能过剩问题依旧突出，熟料产能利用率也仅为 68.1%。2016 年以来，推进水泥行业供给侧结构性改革，通过环保手段来倒逼去产能。2017 年度，全国关停水泥生产线共计 27 条，合计年产能 1,295.8 万吨。2017 年淘汰的生产线多数集中在日产 1,000~2,500 吨左右。2018 年以来，行业错峰生产延续常态化，阶段性减少产品供给；生态环境保护进一步强化，矿山综合治理逐步收紧，中央环保督察“回头看”和大气污染防治行动对推动落后产能退出市场以及水泥行业转型升级起到积极作用，部分落后产能淘汰出市场，总体供给收缩，供需矛盾持续改善。根据中国水泥协会信息研究中心统计，2021 年水泥熟料产能利用率为 74%，产能过剩依旧是当前水泥行业面临的主要问题，2021 年二、三季度受水泥需求明显趋弱，产能充分发挥、供给不减的推动下，水泥库存高涨，南方主流市场大部分地区水泥价格快速下降，局部区域出厂价陆续跌破 300 元/吨，行业运行形势严峻。截至 2022 年末，全国新型干法水泥生产线累计共有 1,572 条（剔除已关停和拆除生产线，不包括日产 700 吨以下规模生产线）。2022 年行业资金短缺造成房地产开发投资呈负增长，基建投资虽增幅明显但对水泥需求支撑不足，需求不振造成产线投产计划放缓，行业竞争严峻，水泥产业景气度下降明显。2023 年，房地产延续资金紧缺影响，基建投资增幅放缓，水泥产量创 2011 年以来新低。需求下行叠加延期投产项目正式投产，产能过剩压力进一步加大。说明水泥产能一旦不能充分发挥，需求收缩，过剩问题凸显。产能总体过剩，低效产能退出缓慢，先进产能比例偏低，依旧是行业亟待解决的问题。

由于水泥保存时间通常较短，受下游房地产、基建施工淡旺季的影响，水泥的销售也具有明显的季节性。从全国大多数地区来看，春节期间建筑活动较少，通常为水泥销售的淡季，大部分水泥厂在此期间停窑大修；三季度南方地区是雨

季，土建活动少，是水泥销售的淡季；12 月份及一季度，受气候因素影响，是北方地区水泥行业淡季。水泥行业具有较强的区域性。由于水泥生产工艺简单、技术门槛不高、产品价格低廉，同时体积较大、运费高、利润薄，量重价低、不易储存的特性，导致其生产和销售具有明显区域性特征。水泥生产与市场的陆地距离一般在 300 公里以内。受水泥销售市场半径限制，企业之间的竞争主要表现在区域范围内，中国水泥行业被划分为多个相对封闭的区域市场，区域内的竞争相对激烈。目前，已经形成了多范围、多格局并存的区域水泥市场。

2、市场供求情况

水泥是国民经济建设的重要基础原材料，水泥产品广泛应用于工业、农业、交通、水利、国防、民用等各种类型的建筑工程。水泥行业作为国民经济建设的传统建筑材料行业，属于典型的投资拉动型行业，与全社会固定资产投资有着十分密切的关系。同时，水泥行业属于资源、能源消耗型行业，其发展与石灰石、煤炭、电力等相关产业的发展状况密切相关。

近年来，我国水泥行业的发展经历了两个阶段。2009 年至 2013 年，高速增长的全社会固定资产投资带动了我国水泥行业的飞速发展，我国水泥产量由 16.44 亿吨增长至 24.19 亿吨，年复合增长率为 10.14%。2014 年至 2020 年，受全国固定资产投资增速下降、供给侧结构性改革和新冠肺炎疫情等因素的影响，我国水泥产量快速增长的时代宣告结束。

2019 年，全国固定资产投资同比增长 5.4%，低于 2018 年同期 0.5 个百分点。全国基础设施投资（不含电力）同比增长 3.8%，与 2018 年持平。全国房地产开发投资 13.22 万亿元，同比增长 9.9%，高于 2018 年同期 0.4 个百分点。房地产开发企业房屋施工面积 89.38 亿平方米，同比增长 8.7%。从全年走势来看，全国水泥价格基本延续了 2018 年整体走势，价格高位运行、四季度创历史新高，2019 年水泥行业首次突破万亿营收，实现营业收入 1.01 万亿元，同比增长 12.5%，利润 1,867 亿元，同比增长 19.6%，再创历史最好。

2020 年，面对严峻复杂的国内外环境特别是新冠肺炎疫情严重冲击，固定资产投资稳步回升。全年全国固定资产投资（不含农户）518,907 亿元，同比增长 2.9%，低于 2019 年同期 2.5 个百分点。分领域看，基础设施投资增长 0.9%，

制造业投资下降 2.2%，房地产开发投资增长 7.0%。全国商品房销售面积 176,086 万平方米，增长 2.6%；商品房销售额 173,613 亿元，增长 8.7%。2020 年全年水泥行业实现水泥销售收入 9,960 亿元，同比下降 2.2%，利润 1,833 亿元，同比下降 2.1%，得益于全年需求的平稳和水泥行业价格持续高位运行，“量价齐稳”的表现保证了水泥行业效益的稳定，全年水泥行业利润维持较好。

2021 年，全国固定资产投资（不含农户）544,547 亿元，比上年增长 4.9%；比 2019 年度增长 8.0%，两年平均增长 3.9%。其中，民间固定资产投资 307,659 亿元，比上年增长 7.0%。全国房地产开发投资 147,602 亿元，比上年增长 4.4%。其中，住宅投资 111,173 亿元，比上年增长 6.4%。2021 年全年需求虽略有下降，但水泥行业价格持续高位运行，且对成本传导能力不减，使得 2021 年水泥行业利润的维持较好水平，根据工信部发布数据，2021 年水泥行业营业收入 10,754 亿元，同比增长 7.3%。利润结构有所优化，北部区域利润贡献有所增加，尤其是长期处于亏损的泛东北地区实现全面好转。

2022 年，全国固定资产投资（不含农户）572,138 亿元，比上年增长 5.1%；比 2020 年度增长 4.94%，两年平均增长 2.44%。全年房地产开发投资 132,895 亿元，比上年下降 10.0%。其中住宅投资 100,646 亿元，下降 9.5%。2022 年受经济下行压力持续加大、房地产市场继续探底等多重因素冲击，水泥需求低迷且贯穿全年。全年全国水泥产量 21.30 亿吨，较上一年下降 10.5%。低迷的水泥市场需求，使得全国水泥市场价格持续下跌，反观原燃材料煤炭价格却上涨明显，在水泥量价齐跌、成本高涨的双向挤压背景下，行业利润出现较大幅度的下滑。

2023 年，全国固定资产投资（不含农户）503,036 亿元，同比增长 3.0%。全年房地产开发投资 110,913 亿元，比上年下降 9.6%。其中住宅投资 83,820 亿元，下降 9.3%。2023 年房地产行业进入深度调整阶段，虽然基础设施建设、制造业保持稳中有增的发展态势，但难以弥补下降空间，房地产行业对水泥需求的拖累依旧非常明显，因此水泥需求总量仍呈下降趋势。水泥需求总体表现为“需求不足，预期转弱，淡旺季特征弱化”。全年全国水泥产量为 20.23 亿吨，较上一年下降 0.7%。这表明水泥市场需求依然低迷，持续对行业产量形成压制。受水泥市场需求持续低迷以及企业销售策略在竞争与竞合间不断切换，2023 年国内水

泥市场价格走势总体呈现前高后低、震荡调整的走势。

2011 年度至 2023 年度固定资产投资完成额累计同比增速情况如下图所示：

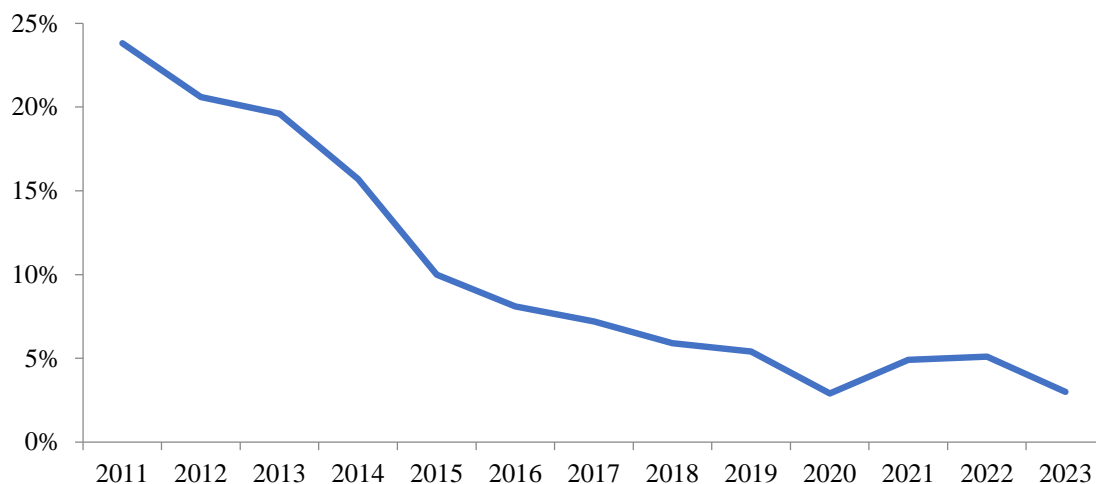

数据来源：WIND 资讯

2011 年度至 2023 年度中国水泥产量同比增速情况如下图所示：

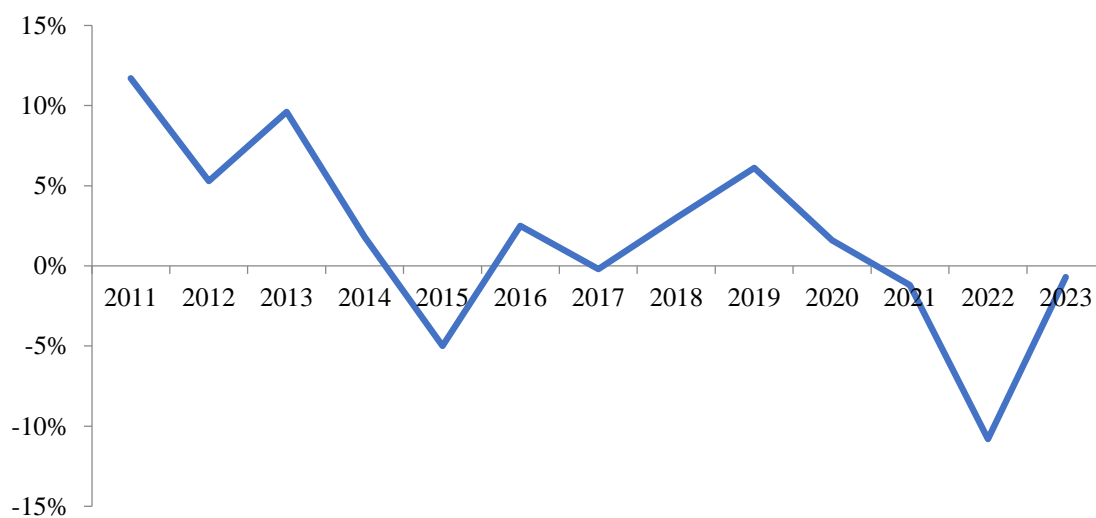

数据来源：WIND 资讯，国家统计局

2023 年水泥需求持续低迷。根据国家统计局数据，2023 年全国水泥产量 20.23 亿吨，同比下降 0.7%，水泥产量为自 2011 年以来，十三年来的最低值。分区域看，2023 年全国南部区域水泥产量比去年均有下降，其中，中南和华东降幅最大，北部区域均有增长，西北增长最快。

（三）发行人行业地位及竞争优势

1、发行人行业地位

公司是国家重点支持水泥结构调整的 12 家大型水泥企业集团之一、中国北方最大的水泥生产厂商，主要市场覆盖京津冀、东三省、陕西、山西、内蒙古、重庆、河南等国内 13 余个省（直辖市、自治区）及南非北部地区，公司在北方特别是京津冀地区的市场占有率超过 50%，市场竞争优势明显，水泥产能位列国内水泥制造企业第三名。

水泥的区域性明显，全国水泥市场的地区差异较大，中国水泥工业经历了高速发展的时期，目前形成了成熟的七大市场竞争格局。从最新的排名来看，中国建材集团有限公司、安徽海螺水泥股份有限公司、唐山冀东水泥股份有限公司分列前三甲。近年，我国水泥产能集中度逐年提升，随着供给侧改革力度逐渐加大，水泥生产企业的兼并重组不断推进，未来企业扩张竞争将会更加激烈。

2、发行人竞争优势

（1）产能规模及产业协同优势

公司是中国北方最大的水泥产业集团，公司水泥熟料生产线规模合理，运行质量高，生产线布局和销售网络覆盖国内 13 余个省（自治区、直辖市）及南非北部地区，在所布局的区域形成了规模上的比较优势并拥有接续保供大工程、大客户的能力。公司所属水泥及砂石骨料企业均靠近公司自备的石灰石及骨料矿山，丰富的矿山资源为公司高质量可持续发展奠定了坚实的基础。

近年来，公司积极布局骨料生产线，发展水泥窑协同处置，公司以产业集群方式打造包含水泥熟料生产线及骨料、协同处置、资源综合利用等上下游设施的循环经济园区，在产能规模、产业区域化布局和产业链纵向一体化布局上构成了独特竞争优势。

（2）生产技术行业领先及绿色低碳、数智化先行优势

作为国产新型干法水泥生产的开创者，公司持续推进技术攻关、新成果应用，重视技术创新的实际应用与市场需求的结合。近年来，公司以新型低碳熟料为切

入点，完成高贝利特熟料工业化试生产，实现稳定的规模化生产和工程应用，启动新产品、新材料研发，不断在新材料领域提品质、增品种、创品牌，创收能力显著提升。公司现有发明专利 183 项，实用新型专利 1919 项，外观设计 5 项，荣获省部级（含一级协会）以上科技奖 75 项，作为主编单位参与 5 项国家标准、5 项行业标准编制。

公司坚持走生态优先、绿色低碳发展道路，主动落实“双碳”战略，积极开展熟料生产线节能降耗改造，全部产品综合能耗满足国家标准要求，能效标杆水平产线占比达到 65%；低碳、无碳原材料使用量稳步提升，原燃料替代率不断提升，碳排放强度不断降低。公司所有规模以上生产矿山均已达到省级及以上绿色矿山建设标准。

公司不断强化数智化转型的赋能作用，深化现有系统应用的同时，积极推进创新场景落地，充分发挥质量管理、专家控制、能源管理、智慧矿山等系统的智造作用，上线数字物流平台、智慧运营平台，深入运行财务共享中心、设备运维管理平台、远程视频安全监控、阳光招采平台及电子采购商城，强化数业融合，加快培育发展新质生产力。公司入选国家工业和信息化部“数字领航”企业名单，通过数据管理能力成熟度（DCMM）三级、两化融合 AAA 认证。

（3）组织体系及管理优势

公司根据所处行业、发展阶段、业务规模和地理位置等特点，构建了“总部—区域—企业”三级运营管控模式，各级运营主体各司其职、分工合作、协调运转，整体管理效能得到有效提升。公司紧紧围绕“客户导向、聚能升级”的经营理念，以“管理效益提升”为主题，试点推进区域管理体制机制改革，实施统一大市场建设，全方位提升经营和管理质量，提升市场竞争力，确保公司可持续健康发展。

（4）品牌及人才软实力优势

公司“盾石”牌被认定为“中国驰名商标”，“BBMG”“金隅”具有较高客户知名度、认可度与美誉度，主要产品广泛应用于人民大会堂、奥运场馆、中国尊等标志性建筑以及京港澳高速、京沪高铁、大兴机场、南水北调等国家重点工程，为

水泥工业进步积累了宝贵经验，为民族工业发展和国家经济建设做出了突出贡献。

公司坚持推动实施人才强企战略，立足于完善的人才引进机制、双通道三序列的职业发展通道、完善的考核评价体系、科学的选拔晋升机制，不断拓宽人才发展路径；强化对专业技术人才、优秀年轻干部的培养，通过扩大投入、开放引才、精心育才、用心留才，大胆培养使用优秀年轻干部人才，充分发挥生力军作用，加快培养造就一支规模适当、结构优化、布局合理、素质优秀的年轻干部队伍，为公司高质量发展提供源源不断的生机和活力。

（四）公司主营业务和经营性资产实质变更情况

2021 年度，公司完成了吸收合并金隅冀东水泥（唐山）有限责任公司并募集配套资金暨关联交易，上述交易具体情况详见募集说明书“第四节发行人基本情况”之“二、发行人历史沿革”之“（二）重大资产重组”。

除上述交易外，报告期内，发行人主营业务和经营性资产未发生实质变更。

八、媒体质疑事项

截至报告期末，发行人、发行人控股股东或实际控制人不存在重大负面舆情或被媒体质疑事项及其对发行人偿债能力的情况。

九、发行人违法违规及受处罚情况

报告期内，发行人不存在因违反相关法律法规而受到有关主管部门重大行政处罚的情形。

十、发行人分配 2022 年度股利情况

发行人于 2023 年 5 月 24 日发布《唐山冀东水泥股份有限公司 2022 年度权益分派实施公告》，对分配股利的事项进行了说明。

1、股东大会审议通过利润分配方案情况

（1）2023 年 4 月 25 日，公司 2022 年度股东大会审议通过了《公司 2022 年度利润分配预案》：公司以分配方案未来实施时股权登记日的总股数剔除 2,658 万股回购股份的股本数为基数，每 10 股派发现金红利 1.50 元（含税），不送红股，不以公积金转增资本。根据《深圳证券交易所上市公司自律监管指引第 9

号——回购股份》，回购专户中的股票不享有利润分配的权利。如在利润分配预案披露之日起至实施权益分派股权登记日期间，公司享有利润分配权的股份总额由于股份回购、可转债转股等原因发生变化的，公司将按照每股分配比例不变的原则，相应调整分红总额。

(2) 公司于 2020 年 11 月 5 日发行的可转换公司债券（债券代码：127025；债券简称：冀东转债）已于 2021 年 5 月 11 日起进入转股期，为保证公司本次权益分派时总股本不发生变化，冀东转债自 2023 年 5 月 23 日至 2023 年 5 月 30 日期间暂停转股，因此，本次权益分派股权登记日（2023 年 5 月 30 日）的总股本与 2023 年 5 月 22 日公司股票收盘后的总股本保持一致，即为 2,658,214,631 股。

(3) 本次实施的分配方案与股东大会审议通过的分配方案及其调整原则一致。

(4) 本次实施分配方案距离股东大会审议通过的时间未超过两个月。

2、本次实施的利润分配方案

(1) 公司 2022 年度利润分配方案为：公司以权益分派股权登记日（2023 年 5 月 30 日）的总股数剔除 2,658 万股回购股份的股本数 2,631,634,631 股为基数，每 10 股派发现金红利 1.50 元（含税），不送红股，不以公积金转增资本。本次权益分派，扣税后，通过深股通持有股份的香港市场投资者、QFII、RQFII 以及持有首发前限售股的个人和证券投资基金每 10 股派 1.35 元；持有首发后限售股、股权激励限售股及无限售流通股的个人股息红利税实行差别化税率征收，本公司暂不扣缴个人所得税，待个人转让股票时，根据其持股期限计算应纳税额【注】；持有首发后限售股、股权激励限售股及无限售流通股的证券投资基金所涉红利税，对香港投资者持有基金份额部分按 10% 征收，对内地投资者持有基金份额部分实行差别化税率征收。

【注：根据先进先出的原则，以投资者证券账户为单位计算持股期限，持股 1 个月（含 1 个月）以内，每 10 股补缴税款 0.30 元；持股 1 个月以上至 1 年（含 1 年）的，每 10 股补缴税款 0.15 元；持股超过 1 年的，不需补缴税款。】

（2）截至公告披露日，公司通过股份回购专用证券账户以集中竞价方式回购公司股份 2,658 万股，根据《深圳证券交易所上市公司自律监管指引第 9 号—回购股份》的规定，该部分已回购的股份不享有参与本次利润分配的权利，故公司本次实际现金分红的总金额=实际参与分配的总股本×分配比例，即 394,745,194.65 元=2,631,634,631 股×0.15 元/股。

3、权益分派日期本次权益分派股权登记日为 2023 年 5 月 30 日，除息日为 2023 年 5 月 31 日。

本次分配股利事项不会对发行人还本付息能力产生重大不利影响。

第四节 财务会计信息

本节的财务会计信息及有关的分析数据中，财务数据均引自发行人经审计的 2021 年度、2022 年度、2023 年度经审计的财务报告及 2024 年 1-9 月未经审计的财务报表。本公司提醒投资者，本节只提供从上述财务报告中摘录的部分信息，若欲对发行人的财务状况、经营成果及其会计政策进行更详细的了解，应认真阅读募集说明书备查文件之审计报告、财务报告及财务报表全文。

发行人财务报告执行财政部 2006 年 2 月颁布的《企业会计准则—基本准则》和 38 项具体准则、其后颁布的企业会计准则解释以及其他相关规定编制。信永中和会计师事务所（特殊普通合伙）已对发行人 2021 年度、2022 年度和 2023 年度财务报表进行了审计，并出具了标准无保留意见的审计报告（文号分别为 XYZH/2022BJAS10266、XYZH/2023BJAS1B0028 和 XYZH/2024BJAS1B0037）。发行人 2024 年 1-9 月财务报表未经审计。

除特别注明外，本募集说明书摘要中所引用的 2021 年、2022 年、2023 年及 2024 年 1-9 月的财务数据，均为该年度上述审计报告中及财务报告的报表期末数据。备考报表数据已经在相应位置注明。募集说明书中披露的财务数据在有效期内。

本节中的财务数据与财务指标，除特别注明的外，均根据合并报表口径填列或计算。

本募集说明书摘要，部分合计数与各加数直接相加之和在尾数上有差异，这些差异是由于四舍五入造成的。

一、会计政策/会计估计调整对财务报表的影响

（一）2021 年度重要会计政策和会计估计变更情况

1、重要会计政策变更

本年度无需要说明的会计政策的变更。

2、重要会计估计变更

本年度未发生重要会计估计变更。

3、会计差错更正

本公司在编制 2020 年年报时按照《企业会计准则——应用指南》(2006)附录会计科目和主要账务处理的规定，将销售水泥时控制权转移前的运输及装卸费用计入销售费用；在编制 2021 年年报时根据财政部 2021 年 11 月发布的实施问答的有关规定，变更运输及装卸费用于主营业务成本科目列报，同时调整可比期间列报信息。

表：发行人 2021 年会计差错更正的影响

单位：万元

项目	2020 年度调整前	调整金额	2020 年度调整后
销售费用	139,916.88	-84,572.22	55,344.66
主营业务成本	2,283,193.86	84,572.22	2,367,766.08

（二）2022 年度重要会计政策和会计估计变更情况

1、重要会计政策变更

本年度无需要说明的会计政策的变更。

2、重要会计估计变更

本年度未发生重要会计估计变更。

3、会计差错更正

发行人 2022 年度无需要说明的前期会计差错更正事项。

（三）2023 年度重要会计政策和会计估计变更情况

1、重要会计政策变更

本年度无需要说明的会计政策的变更。

2、重要会计估计变更

本年度未发生重要会计估计变更。

3、2023 年起首次执行新会计准则调整首次执行当年年初财务报表相关项目情况

发行人自 2023 年 1 月 1 日起执行财政部发布的《企业会计准则解释第 16 号》(以下简称“解释第 16 号”)中“关于单项交易产生的资产和负债相关的递延所得税不适用初始确认豁免的会计处理”的规定。

解释第 16 号规定，对于不是企业合并、交易发生时既不影响会计利润也不影响应纳税所得额(或可抵扣亏损)、且初始确认的资产和负债导致产生等额应纳税暂时性差异和可抵扣暂时性差异的单项交易(包括承租人在租赁期开始日初始确认租赁负债并计入使用权资产的租赁交易，以及因固定资产等存在弃置义务而确认预计负债并计入相关资产成本的交易等单项交易)，不适用豁免初始确认递延所得税负债和递延所得税资产的规定，企业在交易发生时应当根据《企业会计准则第 18 号--所得税》等有关规定，分别确认相应的递延所得税负债和递延所得税资产。

发行人按照解释第 16 号的规定对租赁相关（使用权资产、租赁负责）的递延所得税资产、递延所得税负债调了比较期财务报表，涉及的项目如下：

单位：元

项目	2022 年 12 月调整前	调整金额	2022 年 12 月调整后
递延所得税资产	812,102,334.04	34,483,309.56	846,585,643.60
递延所得税负债	207,662,124.62	34,483,309.56	242,145,434.18

(四) 2024 年 1-9 月重要会计政策和会计估计变更情况

1、重要会计政策变更

本年度无需要说明的会计政策的变更。

2、重要会计估计变更

本年度未发生重要会计估计变更。

3、会计差错更正

发行人 2024 年 1-9 月无需要说明的前期会计差错更正事项。

二、合并报表范围的变化

（一）2021 年合并财务报表范围及变化情况

2021 年发行人合并范围新增 4 家公司、减少 4 家公司。具体情况如下：

表：发行人2021年度合并财务报表范围发生变化涉及的子公司

序号	公司名称	变化情况
1	金隅智信（河北雄安）供应链有限责任公司	投资设立
2	迁安金隅首钢环保科技有限公司	投资设立
3	金隅台泥（代县）环保科技有限公司	投资设立
4	北京金谷智通绿链科技有限公司	非同一控制下企业合并
5	唐山市金石联合水泥产业发展有限公司	注销减少
6	唐山冀东资源综合利用发展有限公司	注销减少
7	金隅冀东水泥（唐山）有限责任公司	注销减少
8	秦岭水泥宝鸡有限公司	清算减少

（二）2022 年合并财务报表范围及变化情况

2022 年合并范围子公司新增 5 家、减少 4 家公司，具体情况如下：

表：发行人2022年度合并财务报表范围发生变化涉及的子公司

序号	公司名称	变化情况
1	山西金隅冀东环保科技有限公司	非同一控制下企业合并
2	焦作金隅冀东新材料有限公司	投资设立
3	冀东万华（烟台）混凝土有限公司	投资设立
4	天津金石智联科技有限公司	投资设立
5	承德承金环保科技有限公司	投资设立
6	唐县冀东燃气销售有限公司	吸收合并减少
7	唐山市鑫研建材有限公司	吸收合并减少
8	唐山冀水物业服务有限公司	吸收合并减少
9	河北太行华信建材有限责任公司	吸收合并减少

（三）2023 年合并财务报表范围及变化情况

2023 年合并范围子公司新增 3 家、减少 2 家公司，具体情况如下：

表：发行人2023年度合并财务报表范围发生变化涉及的子公司

序号	公司名称	变化情况
----	------	------

序号	公司名称	变化情况
1	辽宁金中新材料产业集团有限公司	投资设立
2	金隅节能科技（天津）有限公司	投资设立
3	陕西秦汉恒盛新型建材科技有限责任公司	非同一控制下企业合并
4	唐山冀昌塑料制品有限公司	清算退出
5	吉林冀东吉运物流有限公司	清算退出

（四）2024 年 1-9 月合并财务报表范围及变化情况

2024 年 1-9 月合并范围子公司新增 4 家、减少 1 家公司，具体情况如下：

表：发行人2024年1-9月合并财务报表范围发生变化涉及的子公司

序号	公司名称	变化情况
1	重庆欣薇再生资源有限公司	非同一控制下企业合并
2	中非冀东建材投资有限责任公司（现已更名为唐山冀东新材料投资有限公司）	同一控制下企业合并
3	四平金隅水泥有限公司	吸收合并减少
4	河北金隅冀东供应链有限公司	投资设立
5	河南金隅冀东供应链有限公司	投资设立

三、公司报告期内合并及母公司财务报表

（一）合并资产负债表

表：发行人 2021-2023 年末及 2024 年 9 月末合并资产负债表

单位：万元

项目	2024 年 9 月末	2023 年末	2022 年末	2021 年末
流动资产：				
货币资金	701,490.23	621,913.38	640,325.70	749,609.54
应收票据	40,795.08	32,600.37	24,402.31	31,909.35
应收账款	219,725.91	208,589.59	164,934.37	138,764.23
应收款项融资	101,514.63	61,215.37	108,143.73	161,006.76
预付款项	83,861.07	47,709.27	138,591.64	98,033.22
其他应收款	35,901.96	39,781.87	38,192.55	51,286.75
存货	346,944.43	313,374.51	428,534.38	318,803.53
其他流动资产	52,422.31	74,988.94	72,902.35	50,369.84

项目	2024 年 9 月末	2023 年末	2022 年末	2021 年末
流动资产合计	1,582,655.61	1,400,173.31	1,616,027.02	1,599,783.24
非流动资产：				
其他权益工具投资	42,089.39	46,274.40	57,963.71	35,691.85
长期应收款	8,672.85	-	-	-
长期股权投资	170,469.03	149,493.55	165,102.88	200,749.83
固定资产	3,104,806.67	3,234,363.63	3,245,841.26	3,235,195.92
在建工程	112,795.00	112,885.27	159,069.50	99,881.98
使用权资产	45,468.90	46,734.96	48,097.89	21,911.98
无形资产	659,579.75	679,416.19	632,889.20	590,628.39
商誉	39,949.46	39,949.46	38,465.33	31,446.17
长期待摊费用	151,676.80	157,753.76	147,938.05	143,207.00
递延所得税资产	112,519.05	114,954.28	81,210.23	58,626.17
其他非流动资产	13,010.33	10,281.54	9,286.93	15,921.10
非流动资产合计	4,461,037.23	4,592,107.04	4,585,864.98	4,433,260.39
资产总计	6,043,692.85	5,992,280.36	6,201,892.00	6,033,043.63
流动负债：				
短期借款	221,687.43	243,329.12	326,093.08	299,563.93
应付票据	58,990.93	39,047.25	27,067.31	24,256.96
应付账款	462,701.98	476,657.49	421,926.96	414,940.62
合同负债	82,875.44	59,890.85	55,500.72	61,150.28
应付职工薪酬	5,150.14	3,455.55	8,685.44	12,129.79
应交税费	34,966.91	17,336.89	37,904.44	60,091.68
其他应付款	98,992.05	104,364.10	181,963.90	121,067.46
一年内到期的非流动负债	571,390.51	599,879.45	275,073.96	324,251.72
其他流动负债	9,637.55	10,015.99	25,181.01	36,037.54
流动负债合计	1,546,392.94	1,553,976.69	1,359,396.81	1,353,490.00
非流动负债：				
长期借款	879,446.42	847,758.45	702,281.85	463,200.00
应付债券	446,858.41	364,859.14	701,122.41	622,898.90
租赁负债	13,100.07	12,908.60	12,774.67	6,526.10
长期应付款	15,246.00	21,070.86	50,525.99	101,988.32
长期应付职工薪酬	4,151.67	4,180.02	4,500.00	588.44

项目	2024 年 9 月末	2023 年末	2022 年末	2021 年末
预计负债	49,174.30	49,121.91	43,943.42	42,040.50
递延收益	48,728.83	49,913.34	46,289.28	48,227.16
递延所得税负债	29,135.76	28,818.34	20,766.21	16,209.27
非流动负债合计	1,485,841.47	1,378,630.66	1,582,203.83	1,301,678.69
负债合计	3,032,234.41	2,932,607.36	2,941,600.64	2,655,168.69
所有者权益（或股东权益）：				
实收资本（或股本）	265,821.49	265,821.47	265,821.37	265,821.28
资本公积	1,707,340.00	1,724,054.19	1,725,703.62	1,725,810.63
减：库存股	27,934.48	27,934.48	27,934.48	-
其他综合收益	-39,859.78	-36,707.48	-28,001.00	-7,304.05
其他权益工具	29,159.43	29,159.46	29,159.67	29,159.89
专项储备	10,780.75	10,256.62	8,380.99	7,143.60
盈余公积	140,128.64	140,128.64	140,128.64	126,001.71
未分配利润	750,250.31	767,121.82	956,433.64	1,034,217.94
归属于母公司所有者权益合计	2,835,686.35	2,871,900.25	3,069,692.46	3,180,851.00
少数股东权益	175,772.08	187,772.75	190,598.90	197,023.94
所有者权益合计	3,011,458.43	3,059,673.00	3,260,291.36	3,377,874.94
负债和所有者权益总计	6,043,692.85	5,992,280.36	6,201,892.00	6,033,043.63

（二）合并利润表

表：发行人 2021-2023 年度及 2024 年 1-9 月合并利润表

单位：万元

项目	2024 年 1-9 月	2023 年	2022 年	2021 年
一、营业总收入	1,855,720.05	2,823,514.65	3,454,364.41	3,633,756.86
其中：营业收入	1,855,720.05	2,823,514.65	3,454,364.41	3,633,756.86
二、营业总成本	1,921,591.76	3,032,670.96	3,340,649.26	3,243,904.54
其中：营业成本	1,519,326.32	2,490,889.87	2,746,810.45	2,656,604.51
税金及附加	41,963.31	52,146.38	57,773.84	54,972.34
销售费用	37,775.25	50,698.63	52,276.40	57,964.56
管理费用	267,017.02	364,904.27	404,973.67	398,801.72
研发费用	13,056.96	12,622.38	11,292.79	9,968.12

项目	2024 年 1-9 月	2023 年	2022 年	2021 年
财务费用	42,452.91	61,409.44	67,522.12	65,593.29
其中：利息费用	48,926.49	69,512.74	74,417.74	75,003.03
利息收入	7,266.91	8,749.03	7,549.24	10,177.96
加：其他收益	28,668.02	38,524.44	47,443.04	71,298.13
信用减值损失（损失以“-”号填列）	1,501.93	-5,486.59	4,148.45	-2,821.79
资产减值损失（损失以“-”号填列）	-	-28,455.75	-9,188.87	-7,719.83
投资收益（损失以“-”号填列）	8,812.45	10,043.62	15,193.75	46,437.24
其中：对联营企业和合营企业的投资收益	7,817.54	8,172.68	15,124.43	41,630.36
资产处置收益（损失以“-”号填列）	1,192.93	-2,301.61	2,031.03	1,477.88
三、营业利润（亏损以“-”号填列）	-25,696.38	-196,832.18	173,342.56	498,523.95
加：营业外收入	5,825.47	14,814.64	17,977.42	40,039.87
减：营业外支出	1,424.46	8,076.71	9,143.49	7,543.59
四、利润总额（亏损总额以“-”号填列）	-21,295.37	-190,094.25	182,176.49	531,020.24
减：所得税费用	19,788.52	-15,250.26	41,488.76	112,838.32
五、净利润（净亏损以“-”号填列）	-41,083.88	-174,843.99	140,687.73	418,181.91
归属于母公司所有者的净利润	-29,676.77	-149,837.30	135,768.94	281,020.97
少数股东损益	-11,407.11	-25,006.69	4,918.79	137,160.95
六、其他综合收益的税后净额	-1,993.82	-8,706.49	-20,696.95	1,246.56
七、综合收益总额	-43,077.70	-183,550.48	119,990.78	419,428.47
归属于母公司股东的综合收益总额	-32,133.98	-158,543.79	115,071.99	282,305.62
归属于少数股东的综合收益总额	-10,943.73	-25,006.69	4,918.79	137,122.85

（三）合并现金流量表

表：发行人 2021-2023 年度及 2024 年 1-9 月合并现金流量表

单位：万元

项目	2024 年 1-9 月	2023 年	2022 年	2021 年
一、经营活动产生的现金流量：				

销售商品、提供劳务收到的现金	1,738,234.00	2,714,827.43	2,876,520.70	2,976,207.09
收到的税费返还	10,915.44	32,287.48	37,792.73	56,955.15
收到其他与经营活动有关的现金	85,474.78	96,468.20	95,181.08	125,797.99
经营活动现金流入小计	1,834,624.22	2,843,583.11	3,009,494.52	3,158,960.23
购买商品、接受劳务支付的现金	1,169,332.07	1,890,819.51	2,006,353.39	1,691,420.52
支付给职工以及为职工支付的现金	248,356.30	314,125.38	324,748.21	318,135.03
支付的各项税费	124,982.06	203,198.55	314,348.94	374,365.25
支付其他与经营活动有关的现金	115,748.38	136,463.69	137,122.63	153,894.31
经营活动现金流出小计	1,658,418.80	2,544,607.13	2,782,573.17	2,537,815.11
经营活动产生的现金流量净额	176,205.42	298,975.98	226,921.35	621,145.12
二、投资活动产生的现金流量：				
收回投资收到的现金	-	128.38	1,738.46	974.35
取得投资收益所收到的现金	10,384.72	26,009.50	39,747.62	42,570.97
处置固定资产、无形资产和其他长期资产收回的现金净额	5,596.58	10,932.92	22,371.81	28,324.55
收到其他与投资活动有关的现金	7,380.56	1,726.50	3,568.37	1,862.85
投资活动现金流入小计	23,361.86	38,797.31	67,426.26	73,732.72
购建固定资产、无形资产和其他长期资产支付的现金	93,657.46	196,706.41	248,176.54	230,221.35
投资支付的现金	-	13,473.15	50,000.00	30,624.75
取得子公司及其他营业单位支付的现金净额	50,031.38	17,938.63	13,771.55	-
支付其他与投资活动有关的现金	-	1.56	23.36	451.73
投资活动现金流出小计	143,688.84	228,119.75	311,971.45	261,297.83
投资活动产生的现金流量净额	-120,326.98	-189,322.44	-244,545.19	-187,565.11
三、筹资活动产生的现金流量：				
吸收投资收到的现金	98.00	12,333.18	4,587.77	213,919.62
其中：子公司吸收少数股东投资收到的现金	98.00	12,333.18	4,587.77	17,080.00
取得借款收到的现金	702,606.33	850,429.11	1,158,123.31	1,021,607.33
收到其他与筹资活动有关的现金	53,883.52	57,051.05	251,343.40	36,776.03

筹资活动现金流入小计	756,587.85	919,813.34	1,414,054.49	1,272,302.98
偿还债务支付的现金	622,729.45	832,679.20	1,063,940.50	623,108.00
分配股利、利润或偿付利息支付的现金	39,798.17	108,380.72	281,060.81	283,310.67
其中：子公司支付给少数股东的股利、利润	410.00	8,848.34	16,962.48	157,647.20
支付其他与筹资活动有关的现金	76,876.39	103,651.76	166,607.68	660,890.61
筹资活动现金流出小计	739,404.01	1,044,711.68	1,511,608.99	1,567,309.28
筹资活动产生的现金流量净额	17,183.84	-124,898.34	-97,554.51	-295,006.30
四、汇率变动对现金及现金等价物的影响	-18.39	-	-	-
五、现金及现金等价物净增加额	73,043.89	-15,244.80	-115,178.35	138,573.71
加：期初现金及现金等价物余额	576,739.44	583,274.66	698,453.01	559,879.30
六、期末现金及现金等价物余额	649,783.33	568,029.86	583,274.66	698,453.01

（四）母公司资产负债表

表：发行人 2021-2023 年末及 2024 年 9 月末母公司资产负债表

单位：万元

项目	2024 年 9 月末	2023 年末	2022 年末	2021 年末
流动资产：				
货币资金	579,219.12	490,645.72	518,340.59	597,987.28
应收票据	8,346.74	5,583.01	1,104.67	4,432.31
应收账款	21,941.05	17,118.44	32,537.11	19,047.68
应收款项融资	29,618.97	8,660.28	32,295.00	33,539.35
预付款项	26,214.33	9,571.85	13,990.93	14,408.26
其他应收款	1,868,098.35	1,982,949.11	2,087,844.41	1,974,125.21
其中：应收股利	39,596.13	-	-	25,775.00
存货	19,609.54	15,334.65	19,923.53	12,296.21
其他流动资产	2,902.60	2,972.39	6,407.02	2,946.43
流动资产合计	2,555,950.70	2,532,835.47	2,712,443.26	2,658,782.73
非流动资产：				
其他权益工具投资	21,016.93	21,572.31	26,446.81	35,679.27
长期股权投资	3,492,186.27	3,445,159.27	3,274,051.28	3,200,642.90
固定资产	122,247.44	119,797.54	134,855.75	140,697.80

项目	2024 年 9 月末	2023 年末	2022 年末	2021 年末
在建工程	10,987.63	11,135.80	4,985.11	4,666.63
使用权资产	1,410.09	1,481.99	1,577.85	97.60
无形资产	36,104.31	37,357.93	38,504.95	11,782.93
长期待摊费用	9,231.15	10,934.26	6,927.50	8,677.61
递延所得税资产	26,208.75	33,636.46	45,081.38	39,347.23
非流动资产合计	3,719,392.57	3,681,075.56	3,532,430.63	3,441,591.96
资产总计	6,275,343.27	6,213,911.02	6,244,873.89	6,100,374.69
流动负债:				
短期借款	31,066.00	51,066.00	201,066.00	220,000.00
应付票据	8,390.51	1,764.15	6,657.13	13,241.11
应付账款	25,805.36	20,321.43	19,504.51	20,561.70
合同负债	31,472.93	18,393.17	20,832.32	15,154.99
应付职工薪酬	282.75	110.60	2,310.06	3,117.59
应交税费	1,946.23	680.25	1,244.20	433.74
其他应付款	647,045.27	613,987.56	645,665.58	741,101.46
一年内到期的非流动负债	564,188.58	592,696.67	267,822.21	315,616.91
其他流动负债	4,047.32	2,287.87	2,703.88	1,958.46
流动负债合计	1,314,244.94	1,301,307.72	1,167,805.89	1,331,185.95
非流动负债:				
长期借款	754,469.00	810,500.00	693,400.00	460,700.00
应付债券	446,858.41	364,859.14	701,122.41	622,898.90
长期应付款	12.07	3,750.11	27,296.30	71,426.11
长期应付职工薪酬	20.67	28.58	45.54	66.95
预计负债	3,018.71	3,018.71	3,018.71	3,018.71
递延收益	2,206.16	2,275.95	2,433.62	2,591.29
非流动负债合计	1,206,585.02	1,184,432.50	1,427,316.59	1,160,701.96
负债合计	2,520,829.96	2,485,740.22	2,595,122.47	2,491,887.91
股本	265,821.49	265,821.47	265,821.37	265,821.28
其他权益工具	29,159.43	29,159.46	29,159.67	29,159.89
资本公积	2,216,339.17	2,218,799.74	2,218,790.67	2,227,302.64
减: 库存股	27,934.48	27,934.48	27,934.48	-
其他综合收益	-18,027.84	-17,749.37	-14,099.98	-7,171.23

项目	2024 年 9 月末	2023 年末	2022 年末	2021 年末
专项储备	551.85	1,012.75	546.99	230.53
盈余公积	136,972.85	136,972.85	136,972.85	122,845.92
未分配利润	1,151,630.85	1,122,088.37	1,040,494.32	970,297.74
所有者权益合计	3,754,513.31	3,728,170.80	3,649,751.42	3,608,486.78
负债和股东权益总计	6,275,343.27	6,213,911.02	6,244,873.89	6,100,374.69

（五）母公司利润表

表：发行人 2021-2023 年度及 2024 年 1-9 月母公司利润表

单位：万元

项目	2024 年 1-9 月	2023 年	2022 年	2021 年
一、营业收入	621,841.72	1,010,495.07	1,324,626.15	915,229.04
减：营业成本	597,277.47	987,402.72	1,274,163.89	888,664.96
税金及附加	3,119.98	3,812.69	5,345.06	1,778.21
销售费用	5,020.89	6,217.17	7,606.08	1,850.62
管理费用	29,222.89	36,912.32	37,521.98	13,708.42
财务费用	4,237.18	4,978.58	9,727.23	28,515.71
加：其他收益	347.50	622.53	1,775.78	1,210.27
资产减值损失(损失以“-”号填列)	-	-2,044.43	-15.73	-7.01
信用减值损失(损失以“-”号填列)	553.45	-2,379.18	6,288.68	4,715.33
投资收益(损失以“-”号填列)	52,917.44	165,436.13	277,805.06	253,864.60
其中：对联营企业和合营企业的投资收益	7,302.61	8,214.73	15,396.22	42,028.49
资产处置收益(损失以“-”号填列)	16.21	50.65	8.21	519.44
二、营业利润(亏损以“-”号填列)	36,797.91	132,857.30	276,123.90	241,013.74
加：营业外收入	277.57	1,807.38	5,141.94	15.81
减：营业外支出	111.65	930.68	1,005.24	564.32
三、利润总额(亏损总额以“-”号填列)	36,963.83	133,734.00	280,260.60	240,465.23
减：所得税费用	7,421.35	12,665.43	-3,428.90	-4,912.45
四、净利润(净亏损以“-”号填列)	29,542.48	121,068.57	283,689.50	245,377.68

项目	2024 年 1-9 月	2023 年	2022 年	2021 年
五、其他综合收益的税后净额	-278.47	-3,649.39	-6,928.75	1,347.66
六、综合收益总额	29,264.01	117,419.18	276,760.75	246,725.34

（六）母公司现金流量表

表：发行人 2021-2023 年度及 2024 年 1-9 月母公司现金流量表

单位：万元

项目	2024 年 1-9 月	2023 年	2022 年	2021 年
一、经营活动产生的现金流量：				
销售商品、提供劳务收到的现金	648,902.28	1,066,516.21	1,360,505.64	942,181.59
收到的税费返还	2.32	3,608.63	651.20	1,727.63
收到其他与经营活动有关的现金	50,014.92	67,975.86	33,144.62	123,928.48
经营活动现金流入小计	698,919.52	1,138,100.71	1,394,301.46	1,067,837.70
购买商品、接受劳务支付的现金	629,407.88	1,005,536.38	1,295,196.80	907,038.85
支付给职工以及为职工支付的现金	25,691.65	27,933.89	27,698.18	10,140.90
支付的各项税费	8,247.92	15,406.75	24,019.65	14,132.38
支付其他与经营活动有关的现金	12,096.05	15,769.79	209,437.80	25,830.21
经营活动现金流出小计	675,443.50	1,064,646.81	1,556,352.43	957,142.34
经营活动产生的现金流量净额	23,476.02	73,453.89	-162,050.97	110,695.36
二、投资活动产生的现金流量：				
收回投资收到的现金	249,755.32	354,292.31	399,579.52	239,749.19
取得投资收益收到的现金	43,874.49	245,761.66	363,128.35	273,333.05
处置固定资产、无形资产和其他长期资产所收回的现金净额	784.81	2,073.48	2,956.23	3,672.93
收到其他与投资活动有关的现金	120.77	1,726.50	3,568.37	197,294.38
投资活动现金流入小计	294,535.39	603,853.96	769,232.47	714,049.55
购建固定资产、无形资产和其他长期资产所支付的现金	4,244.31	8,018.15	3,915.84	6,986.82
投资支付的现金	162,211.99	435,055.83	674,537.29	459,038.08
支付其他与投资活动有关的现金	-	-	23.36	451.73
取得子公司及其他营业单位支付的现金净额	-	-	-	-
投资活动现金流出小计	166,456.29	443,073.98	678,476.50	466,476.63
投资活动产生的现金流量净额	128,079.09	160,779.97	90,755.97	247,572.92

项目	2024 年 1-9 月	2023 年	2022 年	2021 年
三、筹资活动产生的现金流量：				
吸收投资收到的现金	-	-	-	196,839.62
取得借款收到的现金	455,666.00	586,066.00	849,966.00	717,700.00
收到其他与筹资活动有关的现金	3,279.31	8,566.30	212,735.07	17,663.03
筹资活动现金流入小计	458,945.31	594,632.30	1,062,701.07	932,202.65
偿还债务支付的现金	462,644.08	615,366.00	786,300.00	241,700.00
分配股利、利润或偿付利息支付的现金	32,311.39	93,172.55	256,726.76	117,120.27
支付其他与筹资活动有关的现金	25,404.19	50,439.78	116,339.81	590,032.12
筹资活动现金流出小计	520,359.65	758,978.33	1,159,366.57	948,852.38
筹资活动产生的现金流量净额	-61,414.34	-164,346.03	-96,665.50	-16,649.73
四、汇率变动对现金及现金等价物的影响	-	-	-	-
五、现金及现金等价物净增加额	90,140.77	69,887.84	-167,960.50	341,618.55
加：期初现金及现金等价物余额	487,366.41	417,478.57	585,439.07	243,820.52
六、期末现金及现金等价物余额	577,507.18	487,366.41	417,478.57	585,439.07

（七）重大资产重组备考财务报表

2021 年，发行人向金隅集团发行股份吸收合并金隅冀东水泥（唐山）有限责任公司并募集配套资金。就上述重大资产重组事项，信永中和会计师事务所（特殊普通合伙）出具了《唐山冀东水泥股份有限公司 2020 年度、2021 年度 1-2 月备考审阅报告》（XYZH/2021BJAS10586）。

1、备考报表的编制基础

（1）本备考财务报表为满足公司本次重组的目的而编制，根据中国证券监督管理委员会《公开发行证券的公司信息披露编报规则第 15 号——财务报告的一般规定》、《上市公司重大资产重组管理办法》、《公开发行证券的公司信息披露内容与格式准则第 26 号——上市公司重大资产重组申请文件》的相关规定，需对公司吸收合并合资公司后架构的财务报表进行备考合并，编制备考合并财务报表（合并资产负债表及合并利润表）。

本备考合并财务报表假设本次吸收合并相关的前提条件和程序已经完成，相关方案已经完成，上述架构于 2020 年 1 月 1 日业已存在。按照重组完成后各股

东对子公司的持股比例分别计算 2020 年 12 月 31 日及 2021 年 2 月 28 日的归属于母公司股东权益及少数股东权益，以及 2020 年度及 2021 年 1-2 月归属于母公司所有者的净利润及少数股东损益。

(2) 基于本报告的使用目的考虑，本次只按重组完成后股权结构备考合并资产负债表和合并利润表。在备考合并资产负债表时对股东权益列示权益总额（即净资产），不区分股东权益具体明细项目，并按归属于母公司股东权益和少数股东权益单独列报。备考期间合资公司的股利分配按重组完成后股权结构进行。

(3) 本备考合并财务报表未考虑相关股权变更和投入过程中所涉及的各项税费等费用和支出，以及执行资产重组计划过程中发生的相关费用。

(4) 在上述假设框架下，本公司备考合并财务报表以持续经营假设为基础，根据实际发生的交易和事项，按照财政部于 2006 年 2 月 15 日颁布的《企业会计准则——基本准则》和 42 项具体会计准则、其后颁布的企业会计准则应用指南、企业会计准则解释及其他相关规定（以下合称企业会计准则）及附注四所述主要会计政策和会计估计编制。

2、备考财务报表

表：发行人备考资产负债表

单位：万元

项目	2021 年 2 月末	2020 年末
流动资产：		
货币资金	601,826.16	589,655.33
应收票据	33,898.85	21,749.90
应收账款	151,449.60	197,224.23
应收款项融资	248,027.18	317,750.02
预付款项	114,226.47	113,376.76
其他应收款	46,191.03	48,327.02
存货	347,772.64	270,698.44
其他流动资产	41,715.97	38,081.76
流动资产合计	1,585,107.90	1,596,863.46
非流动资产：		
长期股权投资	175,129.95	177,961.05

项目	2021 年 2 月末	2020 年末
其他权益工具投资	31,843.64	34,096.49
固定资产	3,105,670.57	3,133,698.60
在建工程	165,027.11	151,956.23
使用权资产	23,145.15	23,366.91
无形资产	536,659.96	538,435.94
商誉	31,102.00	31,102.00
长期待摊费用	120,453.45	120,227.18
递延所得税资产	81,171.64	71,152.60
其他非流动资产	15,908.51	15,869.49
非流动资产合计	4,286,111.99	4,297,866.47
资产总计	5,871,219.88	5,894,729.94
流动负债：		
短期借款	278,501.34	234,589.36
应付票据	26,672.69	31,742.76
应付账款	351,139.40	397,470.48
合同负债	95,542.41	83,447.47
应付职工薪酬	7,850.44	15,404.72
应交税费	21,812.53	66,759.70
其他应付款	292,331.10	190,359.51
其中：应付利息	16,849.71	11,035.74
应付股利	26,091.61	524.81
一年内到期的非流动负债	175,373.04	157,359.20
其他流动负债	121,561.26	199,251.34
流动负债合计	1,370,784.22	1,376,384.54
非流动负债：		
长期借款	505,688.00	438,928.00
应付债券	585,270.95	583,650.97
租赁负债	7,218.42	7,647.99
长期应付款	144,565.64	143,507.90
长期应付职工薪酬	1,166.22	1,171.49
预计负债	57,485.72	57,573.79
递延收益	47,492.10	48,431.65
递延所得税负债	21,906.93	22,496.54

项目	2021 年 2 月末	2020 年末
非流动负债合计	1,370,793.98	1,303,408.33
负债合计	2,741,578.20	2,679,792.87
股东权益：		
归属于母公司股东权益合计	2,976,735.24	3,026,557.55
少数股东权益	152,906.44	188,379.51
股东权益合计	3,129,641.69	3,214,937.07
负债和股东权益总计	5,871,219.88	5,894,729.94

表：发行人备考利润表

单位：万元

项目	2021 年 1-2 月	2020 年度
一、营业总收入	230,703.48	3,547,963.13
其中：营业收入	230,703.48	3,547,963.13
二、营业总成本	288,209.70	2,978,738.71
减：营业成本	179,534.82	2,305,654.96
税金及附加	4,862.48	51,817.35
销售费用	16,388.41	139,916.88
管理费用	73,489.95	383,060.80
研发费用	1,736.46	9,719.44
财务费用	12,197.58	88,569.28
其中：利息费用	12,211.06	97,632.69
利息收入	70.93	9,780.96
加：其他收益	3,572.69	69,529.46
投资收益	-2,823.04	43,974.62
其中：对联营企业和合营企业的投资收益	-2,823.04	43,040.99
信用减值损失	1,775.27	-4,149.39
资产减值损失	-1,041.62	-3,156.50
资产处置收益	-147.16	114.41
三、营业利润	-56,170.08	675,537.02
加：营业外收入	238.53	8,824.59
减：营业外支出	833.98	9,088.58
四、利润总额	-56,765.53	675,273.03
减：所得税费用	-7,674.75	156,905.78

项目	2021 年 1-2 月	2020 年度
五、净利润	-49,090.78	518,367.25
1、归属于母公司所有者的净利润	-44,672.76	493,672.87
2、少数股东损益	-4,418.02	24,694.38
六、综合收益总额	-50,809.28	517,706.08
1、归属于母公司股东的综合收益总额	-46,391.26	493,011.70
2、归属于少数股东的综合收益总额	-4,418.02	24,694.38

3、本次重组对发行人主要财务指标的影响

根据发行人财务报告以及按本次交易完成后架构编制的上市公司备考财务报告，本次交易完成前后发行人营业收入、净利润等主要财务指标对比情况如下：

单位：万元、%

项目	2021年2月末/2021年1-2月		变动情况	
	交易前	交易后	变动金额	变动幅度
资产总额	5,871,219.88	5,871,219.88	-	-
负债总额	2,878,139.20	2,741,578.20	-136,561.00	-4.74%
归属于母公司所有者权益	1,733,414.29	2,976,735.24	1,243,320.96	71.73%
营业收入	230,703.48	230,703.48	-	-
营业成本	179,534.82	179,534.82	-	-
利润总额	-56,765.53	-56,765.53	-	-
净利润	-49,090.78	-49,090.78	-	-
其中：归属于母公司所有者的净利润	-32,702.25	-44,672.76	-11,970.51	36.60%
项目	2020年末/2020年度		变动情况	
	交易前	交易后	变动金额	变动幅度
资产总额	5,894,729.94	5,894,729.94	-	-
负债总额	2,679,792.87	2,679,792.87	-	-
归属于母公司所有者权益	1,771,101.46	3,026,557.55	1,255,456.10	70.89%
营业收入	3,547,963.13	3,547,963.13	-	-
营业成本	2,305,654.96	2,305,654.96	-	-
利润总额	675,273.03	675,273.03	-	-
净利润	518,367.25	518,367.25	-	-
其中：归属于母公司所有者的净利润	285,001.08	493,672.87	208,671.79	73.22%

四、报告期内主要财务指标

主要财务数据和财务指标				
项目	2024 年 9 月末 /2024 年 1-9 月	2023 年末 /2023 年度	2022 年末 /2022 年度	2021 年末/ 2021 年度
总资产（亿元）	604.37	599.23	620.19	603.30
总负债（亿元）	303.22	293.26	294.16	265.52
全部债务（亿元）	217.84	209.49	203.16	173.42
所有者权益（亿元）	301.15	305.97	326.03	337.79
营业总收入（亿元）	185.57	282.35	345.44	363.38
利润总额（亿元）	-2.13	-19.01	18.22	53.10
净利润（亿元）	-4.11	-17.48	14.07	41.82
扣除非经常性损益后净利润 （亿元）	-4.90	-19.13	11.64	37.12
归属于母公司所有者的净利润 （亿元）	-2.97	-14.98	13.58	28.10
经营活动产生现金流量净额 （亿元）	17.62	29.90	22.69	62.11
投资活动产生现金流量净额 （亿元）	-12.03	-18.93	-24.45	-18.76
筹资活动产生现金流量净额 （亿元）	1.72	-12.49	-9.76	-29.50
流动比率	1.02	0.90	1.19	1.18
速动比率	0.80	0.70	0.87	0.95
资产负债率（%）	50.17	48.94	47.43	44.01
债务资本比率（%）	41.97	40.64	38.39	33.92
营业毛利率（%）	18.13	11.78	20.48	26.89
平均总资产回报率（%）	0.11	-1.98	4.19	10.16
加权平均净资产收益率（%）	-1.35	-5.53	4.24	12.69
扣除非经常性损益后加权平 均净资产收益率（%）	-1.62	-6.03	3.51	11.50
EBITDA（亿元）	-	26.40	62.19	92.93
EBITDA 全部债务比	-	0.09	0.21	0.35
EBITDA 利息倍数	-	3.80	8.36	12.48
应收账款周转率	8.67	15.12	22.75	21.63
存货周转率	4.60	6.71	7.35	9.01

注：2024 年 1-9 月的财务指标未经年化处理

上述主要财务指标计算方法如下：

- 1、全部债务=长期借款+应付债券+短期借款+交易性金融负债+应付票据+应付短期债券+一年内到期的非流动负债
- 2、流动比率=流动资产/流动负债
- 3、速动比率=(流动资产-存货)/流动负债
- 4、资产负债率=负债合计/资产总额×100%
- 5、债务资本比率=全部债务/(全部债务+所有者权益)×100%
- 6、营业毛利率=毛利润/营业收入×100%
- 7、平均总资产报酬率=(利润总额+财务费用的利息支出)/[(期初资产总额+期末资产总额)/2]×100%
- 8、加权平均净资产收益率=净利润/[(期初所有者权益+期末所有者权益) /2]×100%
- 9、EBITDA=利润总额+计入财务费用利息支出+固定资产折旧+摊销(无形资产摊销+长期待摊费用摊销)
- 10、EBITDA 全部债务比=EBITDA/全部债务*100%
- 11、EBITDA 利息保障倍数=EBITDA/利息支出=EBITDA/(计入财务费用的利息支出+资本化利息)
- 12、扣除非经常性损益后加权平均净资产收益率=扣除非经常性损益后净利润/[(期初所有者权益+期末所有者权益) /2]×100%
- 13、应收账款周转率=营业收入/平均应收账款
- 14、存货周转率=营业成本/平均存货

五、管理层讨论与分析

管理层结合发行人报告期的合并财务报表，对发行人资产负债结构、现金流量、偿债能力、盈利能力、未来业务目标以及盈利能力的可持续性进行分析，具体如下：

(一) 资产结构分析

报告期内，发行人资产构成情况如下：

表：报告期发行人资产构成情况

单位：万元、%

项目	2024年9月末		2023年末		2022年末		2021年末	
	金额	比例	金额	比例	金额	比例	金额	比例
流动资产：								
货币资金	701,490.23	11.61	621,913.38	10.38	640,325.70	10.32	749,609.54	12.43
应收票据	40,795.08	0.68	32,600.37	0.54	24,402.31	0.39	31,909.35	0.53
应收账款	219,725.91	3.64	208,589.59	3.48	164,934.37	2.66	138,764.23	2.30
应收款项融资	101,514.63	1.68	61,215.37	1.02	108,143.73	1.74	161,006.76	2.67
预付款项	83,861.07	1.39	47,709.27	0.80	138,591.64	2.23	98,033.22	1.62

项目	2024 年 9 月末		2023 年末		2022 年末		2021 年末	
	金额	比例	金额	比例	金额	比例	金额	比例
其他应收款	35,901.96	0.59	39,781.87	0.66	38,192.55	0.62	51,286.75	0.85
存货	346,944.43	5.74	313,374.51	5.23	428,534.38	6.91	318,803.53	5.28
其他流动资产	52,422.31	0.87	74,988.94	1.25	72,902.35	1.18	50,369.84	0.83
流动资产合计	1,582,655.61	26.19	1,400,173.31	23.37	1,616,027.02	26.06	1,599,783.24	26.52
非流动资产：				-				
其他权益工具投资	42,089.39	0.70	46,274.40	0.77	57,963.71	0.93	35,691.85	0.59
长期应收款	8,672.85	0.14	-	-	-	-	-	-
长期股权投资	170,469.03	2.82	149,493.55	2.49	165,102.88	2.66	200,749.83	3.33
固定资产	3,104,806.67	51.37	3,234,363.63	53.98	3,245,841.26	52.34	3,235,195.92	53.62
在建工程	112,795.00	1.87	112,885.27	1.88	159,069.50	2.56	99,881.98	1.66
使用权资产	45,468.90	0.75	46,734.96	0.78	48,097.89	0.78	21,911.98	0.36
无形资产	659,579.75	10.91	679,416.19	11.34	632,889.20	10.20	590,628.39	9.79
商誉	39,949.46	0.66	39,949.46	0.67	38,465.33	0.62	31,446.17	0.52
长期待摊费用	151,676.80	2.51	157,753.76	2.63	147,938.05	2.39	143,207.00	2.37
递延所得税资产	112,519.05	1.86	114,954.28	1.92	81,210.23	1.31	58,626.17	0.97
其他非流动资产	13,010.33	0.22	10,281.54	0.17	9,286.93	0.15	15,921.10	0.26
非流动资产合计	4,461,037.23	73.81	4,592,107.04	76.63	4,585,864.98	73.94	4,433,260.39	73.48
资产总计	6,043,692.85	100.00	5,992,280.36	100.00	6,201,892.00	100.00	6,033,043.63	100.00

截至 2021 年末、2022 年末、2023 年末及 2024 年 9 月末，发行人总资产分别为 6,033,043.63 万元、6,201,892.00 万元、5,992,280.36 万元及 6,043,692.85 万元。发行人的资产主要由货币资金、应收账款、存货、固定资产和无形资产构成。报告期内，发行人的资产构成以非流动资产为主。

1、流动资产分析

截至 2021 年末、2022 年末、2023 年末及 2024 年 9 月末，发行人流动资产分别为 1,599,783.24 万元、1,616,027.02 万元、1,400,173.31 万元和 1,582,655.61 万元。从流动资产的构成来看，发行人流动资产主要是货币资金、应收账款、预付款项、存货等。

（1）货币资金

截至 2021 年末、2022 年末、2023 年末及 2024 年 9 月末，发行人货币资金余额分别为 749,609.54 万元、640,325.70 万元、621,913.38 万元和 701,490.23 万元，占总资产比例分别为 12.43%、10.32%、10.38%和 11.61%。2022 年末，发行人货币资金为 640,325.70 万元，较上年末下降 14.58%，主要原因为 2022 年公司投资活动现金流出增加所致。

表：发行人货币资金组成结构

单位：万元

项目	2023 年末	2022 年末	2021 年末
库存现金	0.76	0.08	0.13
银行存款及存放财务公司款项	574,904.46	583,274.58	698,452.88
其他货币资金	47,008.16	57,051.05	51,156.54
合计	621,913.38	640,325.70	749,609.54

（2）应收账款

截至 2021 年末、2022 年末、2023 年末及 2024 年 9 月末，发行人应收账款分别为 138,764.23 万元、164,934.37 万元、208,589.59 万元和 219,725.91 万元，占总资产比例分别为 2.30%、2.66%、3.48%和 3.64%，占比较低，整体呈上升趋势。

表：发行人 2023 年末应收账款前五大情况

单位：万元、%

单位名称	应收账款期末余额	占应收账款期末余额合计数的比例	坏账准备期末余额
金隅混凝土集团有限公司	34,189.87	11.93	1,180.34
单位-16	14,654.61	5.11	586.18
单位-17	10,829.03	3.78	433.16
单位-10	9,579.32	3.34	2,008.16
单位-4	7,189.74	2.51	287.59
合计	76,442.57	26.67	4,495.43

表：发行人报告期内应收账款余额期限结构

单位：万元、%

账龄	2023 年末		2022 年末		2021 年末	
	余额	比例	余额	比例	余额	比例
1 年以内	160,269.78	55.92	126,851.58	54.60	103,300.07	50.81
1 至 2 年	44,715.71	15.60	22,719.32	9.78	26,863.88	13.21
2 至 3 年	14,275.34	4.98	18,429.18	7.93	10,909.88	5.37
3 年以上	67,360.59	23.50	64,328.92	27.69	62,234.50	30.61
合计	286,621.42	100.00	232,329.00	100.00	203,308.33	100.00

（3）应收款项融资

截至 2021 年末、2022 年末、2023 年末及 2024 年 9 月末，发行人应收款项融资金额分别为 161,006.76 万元、108,143.73 万元、61,215.37 万元和 101,514.63 万元，占总资产比例分别为 2.67%、1.74%、1.02%和 1.68%，占比较低。2024 年 9 月末，发行人应收款项融资较 2023 年末增加 40,299.26 万元，涨幅为 65.83%，主要系银行承兑票据收取增加所致。

（4）预付款项

截至 2021 年末、2022 年末、2023 年末及 2024 年 9 月末，发行人预付款项金额分别为 98,033.22 万元、138,591.64 万元、47,709.27 万元和 83,861.07 万元，占总资产比例分别为 1.62%、2.23%、0.80%和 1.39%，主要为按合同规定支付的材料、设备、工程预付款以及收购股权款。2022 年末，发行人预付款项较上年末上升 41.37%，主要是冀东水泥磐石有限责任公司新建熟料水泥生产线项目预付工程款、设备款增加所致。2023 年末，发行人预付款项较上年末减少 90,882.37 万元，降幅为 66.58%，主要系新建生产线的设备、材料到货及工程项目完工所致。2024 年 9 月末，发行人预付款项较 2023 年末增加 36,151.80 万元，增幅为 75.77%，主要为预付原燃材料款及设备款增加所致。

表：发行人预付账款账龄结构

单位：万元、%

账龄	2023 年末		2022 年末		2021 年末	
	金额	比例	金额	比例	金额	比例
1 年以内	44,400.76	93.07	121,041.50	87.34	94,223.22	96.11
1 至 2 年	2,670.51	5.60	15,827.85	11.42	2,448.02	2.50
2 至 3 年	450.31	0.94	924.07	0.67	499.09	0.51
3 年以上	187.69	0.39	798.22	0.57	862.89	0.88

账龄	2023 年末		2022 年末		2021 年末	
	金额	比例	金额	比例	金额	比例
合计	47,709.27	100.00	138,591.64	100.00	98,033.22	100.00

截至 2023 年末，预付款项 1 年以内的账龄金额为 44,400.76 万元，占比为 93.07%。

表：截至 2023 年末发行人预付款项余额中前五名明细

单位：万元、%

单位名称	期末余额	账龄	占预付款项期末余额的比例	预付账款款项性质
单位-5	7,513.68	1 年以内	15.65	电费
北京金隅通达耐火技术有限公司	7,114.06	1 年以内、1-2 年	14.82	材料款
唐山冀东发展燕东建设有限公司	1,899.98	1 年以内	3.96	工程款
唐山盾石建筑工程有限责任公司	1,882.79	1 年以内	3.92	工程款
唐山冀东装备工程股份有限公司	1,668.99	1 年以内	3.48	设备款
合计	20,079.49	-	41.83	-

截至 2023 年末，预付款项余额中前五名预付款金额合计为 20,079.49 万元，占预付款项余额的比重为 41.83%。

（5）其他应收款

截至 2021 年末、2022 年末、2023 年末和 2024 年 9 月末，发行人其他应收款分别为 51,286.75 万元、38,192.55 万元、39,781.87 万元和 35,901.96 万元，占总资产比例分别为 0.85%、0.62%、0.66%和 0.59%。2022 年末，发行人其他应收款较 2021 年末下降 25.53%，主要是押金、保证金和备用金以及单位往来款减少所致。

截至 2023 年末，公司非经营性往来占款或资金拆借余额为 0 元。

表：发行人其他应收款期限结构

单位：万元

项目	2023 年末	2022 年末	2021 年末
1 年以内	18,422.08	16,447.03	61,584.29
1 至 2 年	9,067.48	3,575.95	6,044.03

项目	2023 年末	2022 年末	2021 年末
2 至 3 年	1,570.35	3,780.78	3,780.94
3 年以上	53,726.47	62,633.60	34,642.74
合计	82,786.38	86,437.36	106,052.00

表：截至 2023 年末发行人其他应收款前五大债务人情况

单位：万元、%

单位名称	款项的性质	期末余额	账龄	占其他应收款 期末余额合计 数的比例	坏账准备期 末余额
单位-29	股权定金	10,515.03	1 年以内	12.70	-
单位-18	股权定金及诉讼费	9,975.41	5 年以上	12.05	7,518.28
单位-9	借款及利息	9,170.64	5 年以上	11.08	9,170.64
单位-19	股权收购定金	5,000.00	5 年以上	6.04	5,000.00
单位-21	政府欠款	6,335.00	5 年以上	7.65	3,691.20
合计	-	40,996.09	-	49.52	25,380.13

（6）存货

截至 2021 年末、2022 年末、2023 年末和 2024 年 9 月末，发行人存货分别为 318,803.53 万元、428,534.38 万元、313,374.51 万元和 346,944.43 万元，占总资产比例分别为 5.28%、6.91%、5.23%和 5.74%，主要包括原材料、在产品和库存商品。2022 年末，发行人存货较上年末上升 34.42%，主要是水泥熟料等产成品库存增加所致。

（7）其他流动资产

截至 2021 年末、2022 年末、2023 年末和 2024 年 9 月末，发行人其他流动资产账面价值分别为 50,369.84 万元、72,902.35 万元、74,988.94 万元和 52,422.31 万元，占总资产比例分别为 0.83%、1.18%、1.25%和 0.87%，主要为预缴企业所得税、预缴其他税费、留抵增值税、待认证进项税等。2022 年末，发行人其他流动资产较上年末增长 44.73%，主要原因为留抵增值税大幅增加；2024 年 9 月末，发行人其他流动资产较 2023 年末减少 22,566.63 万元，降幅为 30.10%，主要系留抵增值税减少所致。

表：发行人其他流动资产情况

单位：万元、%

款项性质	2023 年末		2022 年末		2021 年末	
	金额	比例	金额	比例	金额	比例
预缴企业所得税	3,530.00	4.71	4,414.88	6.06	1,017.35	2.02
预缴其他税费	5,455.05	7.27	6,905.38	9.47	3,378.65	6.71
留抵增值税	39,575.27	52.77	37,990.26	52.11	27,349.16	54.30
待认证进项税	23,173.36	30.90	19,279.49	26.45	14,104.25	28.00
其他	3,255.26	4.34	4,312.34	5.92	4,520.44	8.97
合计	74,988.94	100.00	72,902.35	100.00	50,369.84	100.00

2、非流动资产分析

截至 2021 年末、2022 年末、2023 年末及 2024 年 9 月末，发行人非流动资产分别为 4,433,260.39 万元、4,585,864.98 万元、4,592,107.04 万元和 4,461,037.23 万元，占总资产比例分别为 73.48%、73.94%、76.63%和 73.81%。发行人非流动资产主要是长期股权投资、固定资产、在建工程、无形资产等。

（1）长期股权投资

截至 2021 年末、2022 年末、2023 年末和 2024 年 9 月末，发行人长期股权投资余额分别为 200,749.83 万元、165,102.88 万元、149,493.55 万元和 170,469.03 万元，占总资产比例分别为 3.33%、2.66%、2.49%和 2.82%。发行人长期股权投资主要为参股水泥及混凝土等建材企业的投资。

表：发行人 2023 年末长期股权投资明细

单位：万元

被投资单位	2023 年 12 月 31 日
一、合营企业	
冀东海德堡（扶风）水泥有限公司	28,847.79
冀东海德堡（泾阳）水泥有限公司	28,365.46
鞍山冀东水泥有限责任公司	11,201.70
唐山曹妃甸盾石新型建材有限公司	11,447.87
二、联营企业	
金隅混凝土集团有限公司	47,316.13
唐山冀东机电设备有限公司	2,107.88
辽宁云鼎水泥集团股份有限公司	102.70

冀东水泥扶风运输有限责任公司	633.07
吉林市长吉图投资有限公司	9,052.50
陕西金隅加气装配式部品有限公司	10,418.46
合计	149,493.55

（2）其他权益工具投资

截至 2021 年末、2022 年末、2023 年末和 2024 年 9 月末，发行人其他权益工具投资分别为 35,691.85 万元、57,963.71 万元、46,274.40 万元和 42,089.39 万元，占总资产的比例分别为 0.59%、0.93%、0.77%和 0.70%。2022 年末，发行人其他权益工具投资较上年末增长 62.40%，主要是系发行人认购新疆天山水泥股份有限公司非公开发行股份 5 亿元及持有期间股票价格变动所致。

表：发行人其他权益工具投资具体情况

单位：万元

项目	2023 年末	2022 年末	2021 年末
上市权益工具投资	45,894.80	57,591.32	35,256.77
非上市权益工具投资	379.60	372.39	435.08
合计	46,274.40	57,963.71	35,691.85

发行人持有的上市权益工具投资为投资的亚泰集团和天山股份股票，截至 2023 年 12 月 31 日，亚泰集团股票投资成本 45,020.18 万元，期末账面价值 21,154.06 万元，天山股份股票投资成本 50,000.00 万元，期末账面价值 24,740.74 万元。

（3）固定资产

截至 2021 年末、2022 年末、2023 年末及 2024 年 9 月末，发行人固定资产账面价值分别为 3,235,195.92 万元、3,245,841.26 万元、3,234,363.63 万元和 3,104,806.67 万元，占总资产比例分别为 53.62%、52.34%、53.98%和 51.37%，比例较高且较为稳定。发行人固定资产主要由机器设备和房屋建筑物构成。

表：发行人固定资产明细表

单位：万元

项目	2023 年末	2022 年末	2021 年末
房屋建筑物	1,773,665.13	1,787,529.66	1,757,958.54
机器设备	1,387,856.74	1,392,455.21	1,420,441.09
运输设备	41,841.26	38,794.04	33,100.17

项目	2023 年末	2022 年末	2021 年末
办公设备	31,000.50	27,062.35	23,696.12
合计	3,234,363.63	3,245,841.26	3,235,195.92

（4）在建工程

截至 2021 年末、2022 年末、2023 年末和 2024 年 9 月末，发行人在建工程账面价值分别为 99,881.98 万元、159,069.50 万元、112,885.27 万元和 112,795.00 万元，占总资产比例分别为 1.66%、2.56%、1.88%和 1.87%，总体规模较小，占比较低。发行人 2022 年末在建工程较 2021 年末增加 59.26%，主要系冀东水泥磐石有限责任公司新建熟料水泥生产线项目增加所致。发行人 2023 年末在建工程较 2022 年末减少 29.03%，主要系冀东水泥磐石有限责任公司新建熟料水泥生产线等项目转入固定资产所致。

表：发行人在建工程情况

单位：万元

项目	2023 年末	2022 年末	2021 年末
在建工程（不含工程物资）	109,827.82	155,318.15	96,026.11
工程物资	3,057.46	3,751.35	3,855.87
合计	112,885.27	159,069.50	99,881.98

表：发行人在建工程（不含工程物资）计提减值准备情况

单位：万元

项目	账面余额	减值准备	账面价值
2023 年末	115,739.73	5,911.92	109,827.82
2022 年末	159,889.19	4,571.04	155,318.15
2021 年末	100,040.16	4,014.06	96,026.11

表：2023 年发行人重要在建工程项目变动情况

单位：万元

项目名称	预算数	2023 年初余额	2023 年增加金额	2023 年转入固定资产金额	2023 年其他减少金额	2023 年末余额	工程累计投入占预算比例	工程进度
邢台金隅冀东年产 120 万吨水泥粉磨示范项目	12,415.00	-	7,820.96	-	-	7,820.96	63.00%	63.00%
北水公司 10 万吨/年二氧化碳捕集、封存及资	18,333.00	62.49	10,282.35	-	-	10,344.84	56.00%	56.00%

项目名称	预算数	2023 年初 余额	2023 年增加 金额	2023 年转入 固定资产金 额	2023 年 其他减 少金额	2023 年末 余额	工程累 计投入 占预算 比例	工程进度
源化利用科技示范项目								
磐石公司新型建材产业园粉煤灰存储及深加工综合利用建设项目	8,823.00	1,589.33	4,370.73	-	-	5,960.07	68.00%	68.00%
承金环保公司年产 100 万吨钕粉生产线项目	12,828.00	-	7,656.00	-	-	7,656.00	60.00%	60.00%
三友公司二线水泥熟料窑延链装备提升项目	16,219.20	106.21	8,802.39	-	-	8,908.60	55.00%	55.00%
焦作新材料公司年产 500 万吨骨料生产线项目	11,464.00	848.28	9,897.94	10,746.21	-	-	94.00%	100.00%
磐石公司新型建材产业园 4500 吨/天熟料水泥生产线项目	139,606.00	42,540.42	62,115.19	104,655.60	-	-	75.00%	100.00%
迁安首钢公司矿渣超细粉项目	26,188.03	18,877.37	3,112.75	21,990.11	-	-	84.00%	100.00%
启新公司水泥窑协同处置综合固废及余热发电循环产业项目	15,618.95	14,166.97	751.09	14,918.06	-	-	96.00%	100.00%
临澧公司窑协同处置固体废物项目	7,847.00	5,841.55	774.52	5,678.54	-	937.53	84.00%	99.00%
代县公司余热发电新建项目	5,798.00	595.64	4,832.28	5,427.92	-	-	94.00%	100.00%
吉林环保公司新建 10 万吨粉煤灰钢板仓储存库项目	5,753.00	4,644.16	610.85	5,255.01	-	-	91.00%	100.00%
磐石公司年产 300 万吨砂石骨料生产线项目	7,021.12	4,024.20	2,128.04	6,152.24	-	-	88.00%	100.00%
合计	287,914.30	93,296.62	123,155.07	174,823.70	-	41,628.00	-	-

（5）无形资产

截至 2021 年末、2022 年末、2023 年末和 2024 年 9 月末，无形资产账面价值分别为 590,628.39 万元、632,889.20 万元、679,416.19 万元和 659,579.75 万元，占总资产比例分别为 9.79%、10.20%、11.34% 和 10.91%。发行人无形资产主要为土地使用权和矿山采矿权。

表：发行人无形资产明细

单位：万元

项目	2023 年末	2022 年末	2021 年末
土地使用权	404,477.48	388,731.55	361,808.65
商标使用权	714.00	714.00	714.00
软件	16,765.55	14,329.70	12,810.80
矿山开采权	249,354.61	221,408.59	207,783.80
电力线路使用权	689.53	743.28	797.01
其他	7,415.02	6,962.08	6,714.13
账面价值	679,416.19	632,889.20	590,628.39

(6) 商誉

截至 2021 年末、2022 年末、2023 年末和 2024 年 9 月末，发行人商誉账面价值分别为 31,446.17 万元、38,465.33 万元、39,949.46 万元和 39,949.46 万元，占发行人总资产比例为 0.52%、0.62%、0.67% 和 0.66%，总体占比较小。

表：发行人商誉的具体情况

单位：万元

项目	2023 年末		2022 年末		2021 年末	
	账面原值	减值准备	账面原值	减值准备	账面原值	减值准备
河北金隅鼎鑫水泥有限公司	18,981.60	-	18,981.60	-	18,981.60	-
邯郸金隅太行水泥有限责任公司	2,688.48	-	2,688.48	-	2,688.48	-
灵寿冀东水泥有限责任公司	3,874.53	-	3,874.53	-	3,874.53	-
唐山市鑫研建材有限公司	-	-	-	-	2,367.40	2,367.40
吴堡冀东特种水泥有限公司	1,888.64	1,888.64	1,888.64	1,888.64	1,888.64	1,888.64
中国建筑材料北京散装水泥有限公司	1,511.56	1,511.56	1,511.56	1,511.56	1,511.56	1,511.56
辽阳冀东水泥有限公司	1,430.00	-	1,430.00	-	1,430.00	-
承德冀东水泥有限责任公司	355.74	-	355.74	-	355.74	-
天津金隅振兴环保科技有限公司	1,093.10	1,093.10	1,093.10	1,093.10	1,093.10	1,093.10
北京强联水泥有限公司	274.27	274.27	274.27	274.27	274.27	274.27
保定太行和益环保科技有限公司	1,142.89	-	1,142.89	-	1,142.89	-
邯郸涉县金隅水泥有限公司	5,627.61	3,552.18	5,627.61	3,552.18	5,627.61	3,552.18
包钢冀东水泥有限公司	118.13	-	118.13	-	118.13	-
唐山冀东启新水泥有限责任公司	2,367.40	2,367.40	2,367.40	2,367.40	-	-

项目	2023 年末		2022 年末		2021 年末	
	账面原值	减值准备	账面原值	减值准备	账面原值	减值准备
北京金谷智通绿链科技有限公司	344.18	-	344.18	-	-	-
山西金隅冀东环保科技有限公司	7,019.15	-	7,019.15	-	-	-
陕西秦汉恒盛新型建材科技有限责任公司	-	-	-	-	-	-
剩余其他公司	1,919.33	-	435.19	-	779.37	-
合计	50,636.61	10,687.15	49,152.47	10,687.15	42,133.32	10,687.15

发行人子公司唐山冀东启新水泥有限责任公司 2022 年度将唐山市鑫研建材有限公司吸收合并，因此发行人对唐山市鑫研建材有限公司的商誉转为唐山冀东启新水泥有限责任公司的商誉。

发行人商誉均为收购上述公司股权时形成，每一公司整体作为一个资产组，这些资产组与购买日及以前年度商誉减值测试时所确定的资产组一致。每年通过比较各资产组的可收回金额和账面价值进行减值测试。

（7）递延所得税资产

截至 2021 年末、2022 年末、2023 年末和 2024 年 9 月末，发行人递延所得税资产账面价值分别为 58,626.17 万元、81,210.23 万元、114,954.28 万元和 112,519.05 万元，占发行人总资产比例为 0.97%、1.31%、1.92%和 1.86%。递延所得税资产主要由计提资产减值准备形成。2022 年末，发行人递延所得税资产较上年末增长 38.52%，主要是递延所得税资产中亚泰集团和天山水泥公允价值变动所致。2023 年末，发行人递延所得税资产较上年末增长 41.55%，主要是系可抵扣亏损增加导致。

表：发行人递延所得税资产情况

单位：万元

项目	2023 年末		2022 年末		2021 年末	
	可抵扣暂时性差异	递延所得税资产	可抵扣暂时性差异	递延所得税资产	可抵扣暂时性差异	递延所得税资产
可抵扣亏损	280,872.31	64,955.81	168,953.65	41,331.61	113,987.26	28,496.82
预期信用损失	74,507.42	17,589.60	74,814.14	17,517.28	62,696.48	14,259.73

项目	2023 年末		2022 年末		2021 年末	
	可抵扣暂时性差异	递延所得税资产	可抵扣暂时性差异	递延所得税资产	可抵扣暂时性差异	递延所得税资产
以非货币性资产出资的账面价值与公允价值（计税基础）差异	8,697.69	2,174.42	15,443.73	3,860.93	21,998.79	5,499.70
预提费用	4,055.56	608.33	13,145.37	1,971.81	12,900.50	1,935.07
内部交易未实现利润	1,189.38	297.34	4,754.03	1,188.51	5,930.48	1,385.00
其他	127,201.99	29,328.77	66,122.90	15,340.10	31,642.62	7,049.85
合计	496,524.34	114,954.28	343,233.82	81,210.23	249,156.13	58,626.17

（8）其他非流动资产

截至 2021 年末、2022 年末、2023 年末和 2024 年 9 月末，发行人其他非流动资产余额分别为 15,921.10 万元、9,286.93 万元、10,281.54 万元和 13,010.33 万元，占发行人总资产比例为 0.26%、0.15%、0.17%和 0.22%，主要是与长期资产相关的预付款项。2022 年末，发行人其他非流动资产较上年末减少 41.67%，主要是系内蒙古冀东水泥有限责任公司巨金山采矿权相关价款转至无形资产所致。

（二）负债结构分析

报告期内，发行人负债构成情况如下：

表：报告期发行人负债构成情况

单位：万元、%

项目	2024 年 9 月末		2023 年末		2022 年末		2021 年末	
	金额	占比	金额	占比	金额	占比	金额	占比
流动负债：								
短期借款	221,687.43	7.31	243,329.12	8.30	326,093.08	11.09	299,563.93	11.28
应付票据	58,990.93	1.95	39,047.25	1.33	27,067.31	0.92	24,256.96	0.91
应付账款	462,701.98	15.26	476,657.49	16.25	421,926.96	14.34	414,940.62	15.63
合同负债	82,875.44	2.73	59,890.85	2.04	55,500.72	1.89	61,150.28	2.30
应付职工薪酬	5,150.14	0.17	3,455.55	0.12	8,685.44	0.30	12,129.79	0.46
应交税费	34,966.91	1.15	17,336.89	0.59	37,904.44	1.29	60,091.68	2.26
其他应付款	98,992.05	3.26	104,364.10	3.56	181,963.90	6.19	121,067.46	4.56

项目	2024 年 9 月末		2023 年末		2022 年末		2021 年末	
	金额	占比	金额	占比	金额	占比	金额	占比
一年内到期的非流动负债	571,390.51	18.84	599,879.45	20.46	275,073.96	9.35	324,251.72	12.21
其他流动负债	9,637.55	0.32	10,015.99	0.34	25,181.01	0.86	36,037.54	1.36
流动负债合计	1,546,392.94	51.00	1,553,976.69	52.99	1,359,396.81	46.21	1,353,490.00	50.98
非流动负债：								
长期借款	879,446.42	29.00	847,758.45	28.91	702,281.85	23.87	463,200.00	17.45
应付债券	446,858.41	14.74	364,859.14	12.44	701,122.41	23.83	622,898.90	23.46
租赁负债	13,100.07	0.43	12,908.60	0.44	12,774.67	0.43	6,526.10	0.25
长期应付款	15,246.00	0.50	21,070.86	0.72	50,525.99	1.72	101,988.32	3.84
长期应付职工薪酬	4,151.67	0.14	4,180.02	0.14	4,500.00	0.15	588.44	0.02
预计负债	49,174.30	1.62	49,121.91	1.68	43,943.42	1.49	42,040.50	1.58
递延收益	48,728.83	1.61	49,913.34	1.70	46,289.28	1.57	48,227.16	1.82
递延所得税负债	29,135.76	0.96	28,818.34	0.98	20,766.21	0.71	16,209.27	0.61
非流动负债合计	1,485,841.47	49.00	1,378,630.66	47.01	1,582,203.83	53.79	1,301,678.69	49.02
负债合计	3,032,234.41	100.00	2,932,607.36	100.00	2,941,600.64	100.00	2,655,168.69	100.00

截至 2021 年末、2022 年末、2023 年末和 2024 年 9 月末，发行人负债合计分别为 2,655,168.69 万元、2,941,600.64 万元、2,932,607.36 万元和 3,032,234.41 万元，其中流动负债占比分别为 50.98%、46.21%、52.99%和 51.00%，非流动负债占比则分别为 49.02%、53.79%、47.01%和 49.00%。

1、流动负债分析

截至 2021 年末、2022 年末、2023 年末和 2024 年 9 月末，发行人流动负债分别为 1,353,490.00 万元、1,359,396.81 万元、1,553,976.69 万元和 1,546,392.94 万元。发行人流动负债以短期借款、应付账款、一年内到期的非流动负债和其他应付款为主。

（1）短期借款

截至 2021 年末、2022 年末、2023 年末和 2024 年 9 月末，发行人短期借款分别为 299,563.93 万元、326,093.08 万元、243,329.12 万元和 221,687.43 万元，占总负债的比例分别 11.28%、11.09%、8.30%和 7.31%。报告期内，发行人短期借款整体呈波动下降趋势。

表：发行人短期借款分类情况表

单位：万元

项目	2023 年末	2022 年末	2021 年末
质押借款	14,630.91	10,042.08	31,698.93
保证借款	13,000.00	10,000.00	10,000.00
信用借款	215,698.20	306,051.00	257,865.00
合计	243,329.12	326,093.08	299,563.93

(2) 应付票据

截至 2021 年末、2022 年末、2023 年末和 2024 年 9 月末，发行人应付票据分别为 24,256.96 万元、27,067.31 万元、39,047.25 万元和 58,990.93 万元，占总负债的比例分别为 0.91%、0.92%、1.33%和 1.95%。2024 年 9 月末，发行人应付票据较 2023 年末增加 19,943.68 万元，涨幅为 51.08%，主要系部分子公司开具银行承兑汇票支付所致。

(3) 应付账款

截至 2021 年末、2022 年末、2023 年末和 2024 年 9 月末，发行人应付账款余额分别为 414,940.62 万元、421,926.96 万元、476,657.49 万元和 462,701.98 万元，占总负债的比例分别为 15.63%、14.34%、16.25%和 15.26%。

表：发行人应付账款账龄分类情况表

单位：万元

项目	2023 年末	2022 年末	2021 年末
1 年以内	347,949.73	347,106.54	346,091.87
1 年以上	128,707.76	74,820.42	68,848.76
合计	476,657.49	421,926.96	414,940.62

(4) 合同负债

截至 2021 年末、2022 年末、2023 年末和 2024 年 9 月末，发行人合同负债余额分别为 61,150.28 万元、55,500.72 万元、59,890.85 万元和 82,875.44 万元，占总负债的比例 2.30%、1.89%、2.04%和 2.73%，全部为日常经营中水泥及熟料等销售合同款。2024 年 9 月末，发行人合同负债较 2023 年末增加 22,984.59 万元，涨幅为 38.38%，主要系预收款形式的销量增加所致。

(5) 应交税费

截至 2021 年末、2022 年末、2023 年末和 2024 年 9 月末，发行人应交税费

余额分别为 60,091.68 万元、37,904.44 万元、17,336.89 万元和 34,966.91 万元，占总负债的比例为 2.26%、1.29%、0.59%和 1.15%。2023 年末，发行人应交税费较上年末减少 54.26%，主要是系应交企业所得税下降所致。2024 年 9 月末，发行人应交税费较 2023 年末增加 17,630.02 万元，增幅 101.69%，主要系应交增值税和企业所得税增加所致。

表：发行人应交税费余额具体情况

单位：万元

税种	2023 年末	2022 年末	2021 年末
增值税	2,619.24	11,033.35	13,980.56
城市维护建设税	135.93	572.66	748.92
企业所得税	8,209.48	19,746.85	38,242.76
个人所得税	118.27	435.04	457.76
房产税	392.70	477.54	745.96
土地使用税	584.78	598.45	809.91
资源税	3,023.70	2,711.83	2,902.35
教育费附加	77.59	336.86	450.29
其他	2,175.20	1,991.84	1,753.17
合计	17,336.89	37,904.44	60,091.68

（6）其他应付款

截至 2021 年末、2022 年末、2023 年末和 2024 年 9 月末，发行人其他应付款分别为 121,067.46 万元、181,963.90 万元、104,364.10 万元和 98,992.05 万元，占总负债的比例分别为 4.56%、6.19%、3.56%和 3.26%。发行人其他应付款主要是应付关联方往来款、押金、质保金及保证金、单位及个人往来款等。2022 年末其他应付款较 2021 年末上升 50.30%，主要系发行人部分子公司取得北京金隅集团股份有限公司财务资助所致。2023 年末其他应付款较 2022 年末下降 54.26%，主要系应付关联方往来款大幅减少所致。

（7）一年内到期的非流动负债

截至 2021 年末、2022 年末、2023 年末和 2024 年 9 月末，发行人一年内到期的非流动负债分别为 324,251.72 万元、275,073.96 万元、599,879.45 万元和 571,390.51 万元，占总负债的比例分别为 12.21%、9.35%、20.46%和 18.84%。2022 年末，发行人一年内到期的非流动负债余额较上年减少 15.17%，主要系一年内

到期的长期应付款和应付债券减少所致。2023 年末，发行人一年内到期的非流动负债余额较上年上升 118.08%，主要系一年内到期的应付债券大幅增加所致。

表：发行人一年内到期的非流动负债构成

单位：万元

项目	2023 年末	2022 年末	2021 年末
一年内到期的长期借款	227,300.00	223,700.00	169,300.00
一年内到期的应付债券	341,863.27	-	79,951.33
一年内到期的长期应付款	29,316.12	49,861.97	74,122.37
一年内到期的租赁负债	1,026.06	1,121.98	878.02
一年内到期的长期应付职工薪酬	374.00	390.00	-
合计	599,879.45	275,073.96	324,251.72

（8）其他流动负债

截至 2021 年末、2022 年末、2023 年末和 2024 年 9 月末，发行人其他流动负债余额分别为 36,037.54 万元、25,181.01 万元、10,015.99 万元和 9,637.55 万元，占总负债的比例分别为 1.36%、0.86%、0.34% 和 0.32%。报告期内，发行人其他流动负债呈下降趋势，主要系协同处置业务预提费用减少所致。

表：发行人其他流动负债明细表

单位：万元

项目	2023 年末	2022 年末	2021 年末
待转销项税	6,970.98	6,588.83	7,182.48
预提费用	3,045.02	18,592.18	28,855.06
合计	10,015.99	25,181.01	36,037.54

2、非流动负债分析

截至 2021 年末、2022 年末、2023 年末和 2024 年 9 月末，发行人非流动负债余额分别为 1,301,678.69 万元、1,582,203.83 万元、1,378,630.66 万元和 1,485,841.47 万元，占总负债的比例分别为 49.02%、53.79%、47.01% 和 49.00%。2022 年末，发行人非流动负债余额较上年末增加 21.55%，主要系长期借款和应付债券增加所致。2023 年末，非流动负债余额较上年末减少 12.87%，主要系应付债券余额下降所致。2024 年 9 月末，发行人非流动负债较 2023 年末增加 7.78%。

（1）长期借款

截至 2021 年末、2022 年末、2023 年末和 2024 年 9 月末，发行人长期借款余额分别为 463,200.00 万元、702,281.85 万元、847,758.45 万元和 879,446.42 万元，占总负债比例分别为 17.45%、23.87%、28.91%和 29.00%，报告期内呈上升趋势。2022 年末，发行人长期借款较上年末增加 51.62%；2023 年末，发行人长期借款较上年末增加 20.71%，主要系发行人优化债务结构，增加长期借款所致。

表：发行人长期借款分类表

单位：万元

项目	2023 年末	2022 年末	2021 年末
抵押借款	16,918.45	8,881.85	-
保证借款	8,000.00	50,000.00	62,500.00
信用借款	822,840.00	643,400.00	400,700.00
合计	847,758.45	702,281.85	463,200.00

(2) 应付债券

截至 2021 年末、2022 年末、2023 年末和 2024 年 9 月末，发行人应付债券余额分别为 622,898.90 万元、701,122.41 万元、364,859.14 万元和 446,858.41 万元，占总负债比例分别为 23.46%、23.83%、12.44%和 14.74%。2022 年末，发行人应付债券余额较 2021 年末增加 12.56%，主要系发行两期中期票据 20.00 亿元所致。2023 年末，发行人应付债券余额较 2022 年末减少 47.96%，主要系 2019 年公司债（第二期）、2021 年公司债（第一期）、2021 年公司债（第二期）重分类至一年内到期的非流动负债所致；2024 年 9 月末，发行人应付债券较 2023 年末增加 22.47%，主要系发行两期公司债券 20.00 亿元所致。

表：发行人应付债券明细表

单位：万元

项目	2023 年末	2022 年末	2021 年末
2019 年公司债（第一期）	-	-	119,853.26
2019 年公司债（第二期）	-	142,019.97	149,759.29
2020 年可转换公司债	164,998.33	159,558.34	153,547.81
2021 年第一期公司债	-	99,902.40	99,873.97
2021 年第二期公司债	-	99,892.76	99,864.57
2022 年第一期中期票据	99,931.34	99,881.95	-
2022 年第二期中期票据	99,929.48	99,866.99	-

项目	2023 年末	2022 年末	2021 年末
2024 年第一期公司债	-	-	-
合计	364,859.14	701,122.41	622,898.90

（3）长期应付款

截至 2021 年末、2022 年末、2023 年末和 2024 年 9 月末，发行人长期应付款余额分别为 101,988.32 万元、50,525.99 万元、21,070.86 万元和 15,246.00 万元，占总负债比例分别为 3.84%、1.72%、0.72% 和 0.50%。发行人长期应付款余额主要为应付融资租赁款项及应付采矿权价款。2022 年末，发行人长期应付款较 2021 年末减少 50.46%；2023 年末，长期应付款较 2022 年末减少 58.30%，主要系应付售后回租款到期偿付所致；2024 年 9 月末，发行人长期应付款较 2023 年末减少 27.64%。

（4）预计负债

截至 2021 年末、2022 年末、2023 年末和 2024 年 9 月末，发行人预计负债分别为 42,040.50 万元、43,943.42 万元、49,121.91 万元和 49,174.30 万元，占总负债的比例分别为 1.58%、1.49%、1.68% 和 1.62%。发行人预计负债主要为矿山环境弃置费用和还迁房建设款等。

（5）递延收益

截至 2021 年末、2022 年末、2023 年末和 2024 年 9 月末，发行人递延收益余额分别为 48,227.16 万元、46,289.28 万元、49,913.34 万元和 48,728.83 万元，占总负债的比例分别为 1.82%、1.57%、1.70% 和 1.61%。发行人递延收益主要与政府补助相关。与资产相关的政府补助，冲减相关资产的账面价值或确认为递延收益。与资产相关的政府补助确认为递延收益的，应当在相关资产使用寿命内按照合理、系统的方法分期计入损益。按照名义金额计量的政府补助，直接计入当期损益。

（6）递延所得税负债

截至 2021 年末、2022 年末、2023 年末和 2024 年 9 月末，发行人递延所得税负债账面价值分别为 16,209.27 万元、20,766.21 万元、28,818.34 万元和 29,135.76 万元，占总负债的比例分别为 0.61%、0.71%、0.98% 和 0.96%。发行人递延所得税负债主要由非同一控制企业合并资产评估增值和非货币性资产对外投资产生。

（三）盈利能力分析

表：发行人利润表构成情况

单位：万元

项目	2024 年 1-9 月	2023 年度	2022 年度	2021 年度
一、营业总收入	1,855,720.05	2,823,514.65	3,454,364.41	3,633,756.86
二、营业总成本	1,921,591.76	3,032,670.96	3,340,649.26	3,243,904.54
其中：营业成本	1,519,326.32	2,490,889.87	2,746,810.45	2,656,604.51
税金及附加	41,963.31	52,146.38	57,773.84	54,972.34
销售费用	37,775.25	50,698.63	52,276.40	57,964.56
管理费用	267,017.02	364,904.27	404,973.67	398,801.72
研发费用	13,056.96	12,622.38	11,292.79	9,968.12
财务费用	42,452.91	61,409.44	67,522.12	65,593.29
加：其他收益	28,668.02	38,524.44	47,443.04	71,298.13
资产减值损失（损失以“-”填列）	-	-28,455.75	-9,188.87	-7,719.83
信用减值损失（损失以“-”填列）	1,501.93	-5,486.59	4,148.45	-2,821.79
投资收益	8,812.45	10,043.62	15,193.75	46,437.24
其中：对联营企业和合营企业的投资收益	7,817.54	8,172.68	15,124.43	41,630.36
资产处置损益	1,192.93	-2,301.61	2,031.03	1,477.88
三、营业利润	-25,696.38	-196,832.18	173,342.56	498,523.95
加：营业外收入	5,825.47	14,814.64	17,977.42	40,039.87
减：营业外支出	1,424.46	8,076.71	9,143.49	7,543.59
四、利润总额	-21,295.37	-190,094.25	182,176.49	531,020.24
五、净利润	-41,083.88	-174,843.99	140,687.73	418,181.91
归属于母公司股东的净利润	-29,676.77	-149,837.30	135,768.94	281,020.97
少数股东损益	-11,407.11	-25,006.69	4,918.79	137,160.95

2021 年度、2022 年度、2023 年度及 2024 年 1-9 月，发行人营业利润分别为 498,523.95 万元、173,342.56 万元、-196,832.18 万元和-25,696.38 万元，净利润分别为 418,181.91 万元、140,687.73 万元、-174,843.99 万元和-41,083.88 万元。最近三年，发行人的营业利润及净利润均呈出现较大幅度下滑。

2022 年度发行人营业利润较上年下降 65.23%，净利润较去年同期下降 66.36%，主要原因是：（1）受煤炭等主要原燃材料价格同比大幅上涨影响，发行

人水泥和熟料成本同比上升；（2）2022 年度收到的资源综合利用退税减少及产能指标的转让收益大幅下降，导致其他收益同比下降 33.46%，营业外收入同比下降 55.10%。

2023 年度，发行人持续推进降本增效工作，煤炭等主要原燃材料价格同比下降，水泥和熟料成本同比下降，期间费用同比减少；但产品价格大幅下降，成本费用下降难以弥补价格下降带来的影响，导致 2023 年度出现亏损。

2024 年 1-9 月，受市场有效需求整体偏弱影响，水泥和熟料综合销量同比减少，销售均价同比下降，公司采取的降本增效措施也促使吨销售成本同比下降，但未能覆盖销量及售价变动带来的影响，导致期间利润为负。

1、营业收入和营业成本分析

2021 年度、2022 年度、2023 年度和 2024 年 1-9 月，发行人营业收入分别为 3,633,756.86 万元、3,454,364.41 万元、2,823,514.65 万元和 1,855,720.05 万元，水泥、熟料及危废固废处置业务是公司主要的收入来源。2023 年度，受水泥和熟料产品价格大幅下降等因素影响，发行人营业收入较上年同期下降 18.26%。2024 年 1-9 月，水泥行业低迷运行，市场需求超预期下滑，发行人的营业收入较上年同期下降 16.95%。

2021 年度、2022 年度、2023 年度和 2024 年 1-9 月，发行人营业成本分别为 2,656,604.51 万元、2,746,810.45 万元、2,490,889.87 万元和 1,519,326.32 万元，与收入结构相匹配，水泥、熟料及危废固废处置业务是公司成本构成的主要部分。

2、期间费用分析

2021 年度、2022 年度、2023 年度和 2024 年 1-9 月，发行人期间费用分别为 532,327.69 万元、536,064.98 万元、489,634.71 万元和 360,302.13 万元。发行人期间费用主要为销售费用和管理费用，得益于经营活动现金流表现良好，发行人整体债务规模显著减少，财务费用支出也整体呈下行趋势。整体来看，发行人期间费用水平较高，控制能力逐步改善。

表：发行人期间费用构成

单位：万元、%

项目	2024 年 1-9 月	2023 年度	2022 年度	2021 年度
----	--------------	---------	---------	---------

	金额	占比	金额	占比	金额	占比	金额	占比
销售费用	37,775.25	10.48	50,698.63	10.35	52,276.40	9.75	57,964.56	10.89
管理费用	267,017.02	74.11	364,904.27	74.53	404,973.67	75.55	398,801.72	74.92
财务费用	42,452.91	11.78	61,409.44	12.54	67,522.12	12.60	65,593.29	12.32
研发费用	13,056.96	3.62	12,622.38	2.58	11,292.79	2.11	9,968.12	1.87
期间费用合计	360,302.13	100.00	489,634.71	100.00	536,064.98	100.00	532,327.69	100.00
期间费用占营业收入比例	19.42		17.34		15.52		14.65	

表：发行人销售费用情况

单位：万元

项目	2023 年度	2022 年度	2021 年度
职工薪酬及劳务费	32,238.94	34,898.53	37,099.55
办公费及折旧费	12,247.87	12,013.36	12,546.40
服务费	2,089.15	2,103.87	4,452.43
广告宣传费	768.81	1,194.85	1,361.76
其他	3,353.86	2,065.79	2,504.42
合计	50,698.63	52,276.40	57,964.56

表：发行人管理费用情况

单位：万元

项目	2023 年度	2022 年度	2021 年度
修理费	103,354.04	129,468.85	140,271.03
职工薪酬及劳务费	96,705.05	107,789.80	100,732.40
停工损失	86,177.50	82,090.46	71,949.05
折旧及摊销	30,951.03	29,839.56	26,913.75
日常办公支出	12,520.64	20,324.66	21,108.59
服务费	4,904.34	5,638.15	6,216.45
租赁费	3,827.29	4,272.36	2,936.27
环保支出	806.10	1,287.24	2,529.24
其他	25,658.27	24,262.59	26,144.94
合计	364,904.27	404,973.67	398,801.72

注：其他项主要为水电费、办公物料消耗等。

表：发行人财务费用情况

单位：万元

项目	2023 年度	2022 年度	2021 年度
利息支出	69,512.74	74,417.74	75,003.03
减：利息收入	-8,749.03	7,549.24	10,177.96
加：汇兑净损失	-	-	-
加：其他	645.72	653.61	768.21
合计	61,409.44	67,522.12	65,593.29

3、重大投资收益/损失情况、其他收益和营业外收支分析

2021 年度、2022 年度、2023 年度和 2024 年 1-9 月，发行人的投资收益分别为 46,437.24 万元、15,193.75 万元、10,043.62 万元和 8,812.45 万元。报告期内，发行人投资收益大幅下降，主要为合营联营企业净利润同比减少所致。

表：发行人投资收益明细情况

单位：万元

项目	2023 年度	2022 年度	2021 年度
权益法核算的长期股权投资收益	8,172.68	15,124.43	41,630.36
处置长期股权投资产生的投资收益	839.66	-	4,432.72
其他权益工具投资在持有期间取得的股利收入	1,031.29	1,283.29	254.17
取得控制权时原股权按公允价值重新计量产生的利得	-	-1,280.17	-
其他	-	66.21	120.00
合计	10,043.62	15,193.75	46,437.24

2021 年度、2022 年度、2023 年度和 2024 年 1-9 月，发行人的其他收益分别为 71,298.13 万元、47,443.04 万元、38,524.44 万元和 28,668.02 万元。2022 年度其他收益较上年度下降 33.46%，主要系资源综合利用增值税返还同比减少所致。

表：发行人其他收益明细情况

单位：万元

项目	2023 年度	2022 年度	2021 年度
增值税返还	22,541.05	31,826.65	58,767.85
环保专项治理资金	3,657.40	3,278.41	3,282.16
节能技术改造拨款	527.05	565.05	553.82
其他	11,798.95	11,772.93	8,694.30
合计	38,524.44	47,443.04	71,298.13

发行人营业外收入主要是非流动资产处置利得和其他。2021 年度、2022 年度、2023 年度和 2024 年 1-9 月，发行人营业外收入分别为 40,039.87 万元、17,977.42 万元、14,814.64 万元和 5,825.47 万元。2021 年度，发行人营业外收入较高，主要为该年度产能指标转让收入 2.78 亿元所致。

表：发行人营业外收入情况

单位：万元

项目	2023 年度	2022 年度	2021 年度
政府补助	-	184.10	7.77
非流动资产处置利得	2,298.85	365.70	1,098.53
无法支付的款项	6,058.71	5,703.66	4,912.05
罚款	667.19	5,288.25	2,229.12
其他	5,789.88	6,435.71	31,792.40
合计	14,814.64	17,977.42	40,039.87

2021 年度、2022 年度、2023 年度和 2024 年 1-9 月，发行人营业外支出分别为 7,543.59 万元、9,143.49 万元、8,076.71 万元和 1,424.46 万元，总体金额较小。发行人营业外支出主要由对外捐赠、固定资产处置损失、赔偿金、违约金、返还政府补助等构成。2024 年 1-9 月，发行人营业外支出较上年同期减少 54.90%，主要系资产报废损失同比减少所致。

表：发行人营业外支出情况

单位：万元

项目	2023 年度	2022 年度	2021 年度
对外捐赠	551.02	700.00	526.40
固定资产处置损失	2,553.10	1,725.31	4,885.41
赔偿金、违约金	3,063.13	2,058.51	1,104.30
返还政府补助	189.10	352.50	342.31
碳排放配额	-	2,955.11	-
其他	1,720.38	1,352.06	685.17
合计	8,076.71	9,143.49	7,543.59

（四）现金流量分析

表：发行人现金流指标情况

单位：万元

项目	2024 年 1-9 月	2023 年度	2022 年度	2021 年度
一、经营活动产生的现金流量:				
经营活动现金流入小计	1,834,624.22	2,843,583.11	3,009,494.52	3,158,960.23
经营活动现金流出小计	1,658,418.80	2,544,607.13	2,782,573.17	2,537,815.11
经营活动产生的现金流量净额	176,205.42	298,975.98	226,921.35	621,145.12
二、投资活动产生的现金流量:				
投资活动现金流入小计	23,361.86	38,797.31	67,426.26	73,732.72
投资活动现金流出小计	143,688.84	228,119.75	311,971.45	261,297.83
投资活动产生的现金流量净额	-120,326.98	-189,322.44	-244,545.19	-187,565.11
三、筹资活动产生的现金流量:				
筹资活动现金流入小计	756,587.85	919,813.34	1,414,054.49	1,272,302.98
筹资活动现金流出小计	739,404.01	1,044,711.68	1,511,608.99	1,567,309.28
筹资活动产生的现金流量净额	17,183.84	-124,898.34	-97,554.51	-295,006.30
四、汇率变动对现金及现金等价物的影响	-18.39	-	-	-
五、现金及现金等价物净增加额	73,043.89	-15,244.80	-115,178.35	138,573.71

1、经营活动产生的现金流量分析

2021 年度、2022 年度、2023 年度和 2024 年 1-9 月，发行人经营活动产生的现金流量净额分别为 621,145.12 万元、226,921.35 万元、298,975.98 万元和 176,205.42 万元。发行人经营活动现金流入以销售商品、提供劳务收到的现金为主。2022 年度经营活动产生的现金流量净额较上年下降 63.47%，主要系煤炭等主要原燃材料价格大幅上涨，购买原燃材料支付的现金同比增加所致。2023 年度经营活动产生的现金流量净额较上年增加 31.75%，主要原因为发行人持续推进降本增效，购买商品、接受劳务支付的现金减少，同时，本年度利润总额同比降低支付的各项税费减少。2024 年 1-9 月经营活动产生的现金流量净额较上年同期减少 21.91%。

2、投资活动产生的现金流量分析

2021 年度、2022 年度、2023 年度和 2024 年 1-9 月，发行人投资活动产生的现金流量净额分别为-187,565.11 万元、-244,545.19 万元、-189,322.44 万元和 -120,326.98 万元，报告期内发行人投资活动产生的现金流量持续为净流出，主要系发行人投入资金用于新项目建设、购建长期资产及投资收购活动等所致。2022

年度发行人投资活动产生的现金流量净流出规模较上年增加 30.38%，主要系发行人本期认购新疆天山水泥股份有限公司非公开发行股份和支付收购山西华润福龙水泥有限公司 72% 股权款所致。

3、筹资活动产生的现金流量分析

2021 年度、2022 年度、2023 年度和 2024 年 1-9 月，发行人筹资活动产生的现金流量净额分别为 -295,006.30 万元、-97,554.51 万元、-124,898.34 万元和 17,183.84 万元。报告期内，发行人经营活动产生的现金流持续为大额净流入，取得借款减少，偿还借款本息增加，因此报告期内筹资活动现金流持续为净流出。2022 年度发行人筹资活动产生的现金流净流出规模较上年度减少 66.93%，主要是发行人取得借款及发行债券收到的现金同比增加且偿还债务支付的现金同比减少所致。2023 年度发行人筹资活动产生的现金流净流出规模较上年度增加 28.03%。2024 年 1-9 月发行人筹资活动产生的现金净流出规模较上年度同期增加 199.94%，主要系分配股利所支付的现金同比所致。

（五）偿债能力分析

报告期内，发行人偿债能力指标如下：

表：发行人偿债能力指标

项目	2024 年 9 月末/ 2024 年 1-9 月	2023 年末/ 2023 年度	2022 年末/ 2022 年度	2021 年末/ 2021 年度
短期偿债能力指标				
流动比率	1.02	0.90	1.19	1.18
速动比率	0.80	0.70	0.87	0.95
长期偿债能力指标				
资产负债率（%）	50.17	48.94	47.43	44.01
EBITDA 利息保障倍数	-	3.80	8.36	12.48

从短期偿债能力指标看，截至 2021 年末、2022 年末、2023 年末和 2024 年 9 月末，发行人流动比率分别为 1.18、1.19、0.90 和 1.02，速动比率分别为 0.95、0.87、0.70 和 0.80。最近三年，发行人流动比率及速动比率均呈下降趋势，且处于相对较低水平；最近一期，发行人的流动比率及速动比率略有上升。

从长期偿债能力指标看，截至 2021 年末、2022 年末、2023 年末和 2024 年 9 月末，发行人资产负债率分别为 44.01%、47.43%、48.94% 和 50.17%，整体处

于较低水平；最近三年，发行人 EBITDA 利息保障倍数分别为 12.48、8.36 和 3.80，2023 年度，发行人 EBITDA 利息保障倍数下降较大，主要系发行人利润总额下降所致，但发行人的 EBTIDA 利息保障倍数仍处于较高水平。综合来看，发行人整体偿债能力较好。

截至 2024 年 9 月末，发行人及其子公司共获得银行授信额度合计 255.19 亿元，已使用额度 111.68 亿元，尚未提款的授信余额为 143.51 亿元；同时，发行人作为 A 股上市公司，拥有较顺畅的直接融资渠道。

（六）资产周转能力分析

报告期内，发行人营运情况如下：

表：发行人营运情况分析

项目	2024 年 1-9 月	2023 年度	2022 年度	2021 年度
应收账款周转率	8.67	15.12	22.75	21.63
存货周转率	4.60	6.71	7.35	9.01
总资产周转率	0.31	0.46	0.56	0.61

注：发行人 2024 年 1-9 月的指标未经年化处理

2021 年度、2022 年度、2023 年度和 2024 年 1-9 月，发行人应收账款周转率分别为 21.63、22.75、15.12 和 8.67。报告期内，发行人加大对资金的管理，应收账款周转率整体保持在较高水平。

2021 年度、2022 年度、2023 年度和 2024 年 1-9 月，发行人存货周转率分别为 9.01、7.35、6.71 和 4.60，发行人存货周转率变化与发行人存货规模变化匹配。

2021 年度、2022 年度、2023 年度和 2024 年 1-9 月，发行人总资产周转率为 0.61、0.56、0.46 和 0.31，总体呈现下降趋势。

（七）盈利能力的可持续性

发行人营业收入及净利润主要由主营业务贡献，以下措施将保障发行人的盈利能力具有可持续性：

1、公司发展机遇

2024 年，国家坚持稳中求进、以进促稳、先立后破，继续实施积极的财政政策和稳健的货币政策，加大宏观调控力度，巩固和增强经济回升向好态势。随

随着国家稳增长政策效应的持续释放，市场信心、国内消费和投资有望逐步恢复，保障性住房建设、“平急两用”公共基础设施建设、城中村改造等“三大工程”将对水泥需求形成一定支撑，中央财政万亿国债有望在部分地区形成一定实物量。

随着水泥行业进入深度调整期，头部企业的品牌效应与规模优势将持续放大，整合步伐将加快，行业集中度将进一步提升。公司作为北方水泥行业龙头企业，拥有规模、布局、资源、技术、装备、管理和人才优势，将在供给侧结构性改革进程中发挥引领作用，积极推进行业并购整合、产能置换，进一步完善产业链布局，加快低碳园区和智能工厂建设，构建契合高质量发展要求的产业体系。

2、公司为实现经营计划采取的措施

（1）聚焦任务目标，强化营销赋能，提升市场牵引力。充分发挥大企业的引领作用，推动行业生态实现平衡共赢，促进价格回归理性；加强品牌和渠道建设，强化与重点工程、战略客户的深度合作，同时充分运用数字化技术改善客户体验，提升服务价值；积极开发推广油井、核电、机场、深水等不同场景的特种水泥，满足客户多元化需求。

（2）聚焦精益管理，强化运营赋能，提升综合竞争力。持续完善“培优”工作机制，强化经营对标管理，打造一流企业；构建以精益生产为核心的精益运营管理体系，提升成本控制能力和价值创造能力；强化战略采购，发挥采购规模优势，进一步控降采购成本。

（3）聚焦产业布局，强化战略赋能，提升发展支撑力。围绕重点区域，不断优化产业布局和产能结构，形成竞争合力；稳步推进矿山资源获取工作，补足发展后劲，增强可持续发展保障；围绕产业链部署创新链，加快水泥向上下游延伸，推动产业链深度融合发展。

（4）聚焦动能转换，强化创新驱动，提升内生动力。坚持技术创新，深入应用数智技术、绿色技术，提高产业高端化、智能化、绿色化水平；主动落实“双碳”战略，采取工艺升级、能源替代、节能降耗、资源综合利用等措施，实现污染物和碳排放双降；推进业财融合、设备诊断、物流服务、IT 运维等共享模式，促进企业智能化生产、规模化定制及服务化延伸。

六、公司有息负债情况

（一）有息债务类型结构

最近一期末，发行人有息负债构成如下：

单位：万元、%

项目	2024 年 9 月末	
	金额	占比
银行借款	1,181,365.14	55.36
公司债券	698,143.59	32.72
债务融资工具	200,000.00	9.37
融资租赁	4,000.00	0.19
其他有息负债	50,476.00	2.37
合计	2,133,984.73	100.00

截至 2024 年 9 月末，发行人有息负债为 2,133,984.73 万元，其中银行借款余额为 1,181,365.14 万元，占有息负债总额比例为 55.36%；银行借款与公司债券之外其他公司信用类债券余额为 1,381,365.14 万元，占有息负债总额比例为 64.73%。

（二）有息债务期限结构

截至 2024 年 9 月末，发行人有息负债期限结构如下：

单位：万元

项目	1 年以内	1-2 年	2-3 年	3-4 年	4-5 年	5 年以上	合计
短期借款	218,595.72	-	-	-	-	-	218,595.72
一年内到期的非流动负债	564,254.00	-	-	-	-	-	564,254.00
长期借款	-	576,504.00	274,076.00	20,904.75	5,294.71	2,666.96	879,446.42
应付债券	-	78,500.00	377,643.59	-	-	-	456,143.59
其他应付款	14,500.00	-	-	-	1,045.00	-	15,545.00
合计	797,349.72	655,004.00	651,719.59	20,904.75	6,339.71	2,666.96	2,133,984.73

截至 2024 年 9 月末，发行人 1 年以内到期的有息负债为 797,349.72 万元、占比为 37.36%；1-2 年到期的有息负债为 655,004.00 万元、占比为 30.69%；2-3 年到期的有息负债为 651,719.59 万元、占比为 30.54%；3 年以上到期的有息负债

为 29,911.42 万元、占比为 1.40%。

（三）信用融资与担保融资情况

截至 2024 年 9 月末，发行人有息负债信用融资与担保融资的结构如下：

单位：万元、%

项目	短期借款	一年内到期的非流动负债	长期借款	应付债券	股东借款等其他有息负债	合计	占比
信用借款	218,595.72	422,254.00	847,579.99	456,143.59	15,545.00	1,960,118.30	91.85
保证借款	-	142,000.00	13,506.97	-	-	155,506.97	7.29
抵押借款	-	-	18,359.46	-	-	18,359.46	0.86
合计	218,595.72	564,254.00	879,446.42	456,143.59	15,545.00	2,133,984.73	100.00

七、关联方及关联交易

（一）关联方及关联关系

按照《公司法》、《企业会计准则第 36 号—关联方披露》、《深圳证券交易所股票上市规则》的相关规定，公司的关联方主要包括：

1、公司控股股东及其控制的企业

公司控股股东为北京金隅集团股份有限公司，实际控制人为北京市国资委，公司控股股东及实际控制人的基本情况详见募集说明书“第四节发行人基本情况”。公司控股股东及其控制的企业（公司及公司的子公司除外）皆为公司关联方。截至 2023 年 12 月 31 日，除发行人外，北京金隅集团股份有限公司控制的其他企业请参见本节下方“4、其他主要关联方情况”。

2、公司合营和联营企业情况

表：截至 2023 年 12 月 31 日，公司合营和联营企业情况

合营或联营企业名称	与本企业关系
鞍山冀东水泥有限责任公司	合营及联营企业
冀东海德堡（扶风）水泥有限公司	合营及联营企业
冀东海德堡（泾阳）水泥有限公司	合营及联营企业
冀东海德堡（陕西）物流有限公司	合营及联营企业
冀东水泥扶风运输有限责任公司	合营及联营企业
陕西金隅加气装配式部品有限公司	合营及联营企业

合营或联营企业名称	与本企业关系
唐山曹妃甸盾石新型建材有限公司	合营及联营企业

3、公司的子公司

表：截至 2023 年 12 月 31 日，公司子公司情况

公司名称	与本企业关系
金隅冀东智联（唐山）物流有限公司	子公司
冀东水泥铜川有限公司	子公司
吴堡冀东特种水泥有限公司	子公司
易县鑫海矿业有限公司	子公司
中国建筑材料北京散装水泥有限公司	子公司
冀东水泥吉林有限责任公司	子公司
沈阳冀东水泥有限公司	子公司
内蒙古冀东水泥有限责任公司	子公司
辽阳冀东水泥有限公司	子公司
内蒙古亿利冀东水泥有限责任公司	子公司
唐山市盾石信息技术有限公司	子公司
冀东水泥丰润有限责任公司	子公司
冀东水泥璧山有限责任公司	子公司
冀东水泥重庆合川有限责任公司	子公司
冀东水泥阿巴嘎旗有限责任公司	子公司
冀东水泥重庆江津有限责任公司	子公司
包头冀东水泥有限公司	子公司
辽阳冀东恒盾矿业有限公司	子公司
重庆金隅冀东水泥贸易有限公司	子公司
内蒙古伊东冀东水泥有限公司	子公司
米脂冀东水泥有限公司	子公司
阳泉冀东物流贸易有限公司	子公司
山东冀东胜潍建材有限公司	子公司
金隅智汇（陕西）供应链有限责任公司	子公司
烟台冀东润泰建材有限公司	子公司
金隅冀东水泥吉林经贸有限公司	子公司
陕西金隅冀东水泥经贸有限公司	子公司

烟台金隅冀东水泥沿海经贸有限公司	子公司
辽宁金隅冀东水泥贸易有限公司	子公司
太原金隅冀东水泥经贸有限公司	子公司
内蒙古金隅冀东水泥经贸有限公司	子公司
包头金隅冀东水泥营销有限公司	子公司
广宗县金隅冀东水泥有限公司	子公司
宁晋县金隅冀东水泥有限公司	子公司
清河县金隅冀东水泥有限公司	子公司
北京金隅红树林环保技术有限责任公司	子公司
保定太行和益环保科技有限公司	子公司
岚县金隅水泥有限公司	子公司
沁阳金隅冀东环保科技有限公司	子公司
宣化金隅水泥有限公司	子公司
包钢冀东水泥有限公司	子公司
唐山冀东水泥三友有限公司	子公司
承德冀东水泥有限责任公司	子公司
山西双良鼎新水泥有限公司	子公司
昌黎冀东水泥有限公司	子公司
灵寿冀东水泥有限责任公司	子公司
冀东水泥磐石有限责任公司	子公司
冀东水泥扶余有限责任公司	子公司
天津冀东水泥有限公司	子公司
唐山冀东水泥外加剂有限责任公司	子公司
冀东水泥滦州有限责任公司	子公司
吉林金隅冀东环保科技有限公司	子公司
冀东海天水泥闻喜有限责任公司	子公司
大同冀东水泥有限责任公司	子公司
唐县冀东水泥有限责任公司	子公司
漆水金隅冀东环保科技有限公司	子公司
唐山冀东启新水泥有限责任公司	子公司
平泉冀东水泥有限责任公司	子公司
阳泉冀东水泥有限责任公司	子公司
深州冀东水泥有限责任公司	子公司

张家口冀东水泥有限责任公司	子公司
北京金隅水泥经贸有限公司	子公司
北京金隅节能科技有限公司	子公司
四平金隅水泥有限公司	子公司
博爱金關水泥有限公司	子公司
广灵金隅水泥有限公司	子公司
河北金隅鼎鑫水泥有限公司	子公司
邯郸金隅太行水泥有限责任公司	子公司
曲阳金隅水泥有限公司	子公司
承德金隅水泥有限责任公司	子公司
北京金隅疏水环保科技有限公司	子公司
赞皇金隅水泥有限公司	子公司
天津金隅振兴环保科技有限公司	子公司
涿鹿金隅水泥有限公司	子公司
张家口金隅水泥有限公司	子公司
邢台金隅咏宁水泥有限公司	子公司
临澧冀东水泥有限公司	子公司
冀东水泥（烟台）有限责任公司	子公司
金隅冀东风翔环保科技有限公司	子公司
冀东水泥黑龙江有限公司	子公司
邯郸涉县金隅水泥有限公司	子公司
凌川金隅冀东环保科技有限公司	子公司
左权金隅水泥有限公司	子公司
邢台金隅冀东水泥有限公司	子公司
金隅冀东泾阳新材料有限公司	子公司
浹水京漆建材有限责任公司	子公司
怀来金源矿业有限公司	子公司
金隅智信（河北雄安）供应链有限责任公司	子公司
迁安金附首敏环保科技有限公司	子公司
北京金谷智通绿链科技有限公司	子公司
金隅台泥（代县）环保科技有限公司	子公司
山西金隅冀东环保科技有限公司	子公司
冀东万华（烟台）混凝土有限公司	子公司

焦作金隅冀东新材料有限公司	子公司
天津金石智联科技有限公司	子公司
承德承金环保科技有限公司	子公司
辽宁金中新材料产业集团有限公司	子公司
金隅节能科技（天津）有限公司	子公司
陕西秦汉恒盛新型建材科技有限责任公司	子公司

4、其他主要关联方情况

除上述关联方外，截至 2023 年 12 月 31 日，公司其他主要关联方情况如下：

表：公司其他主要关联方情况

其他关联方名称	其他关联方与本企业关系
金隅冀东（唐山）混凝土环保科技集团有限公司	受同一母公司控制的其他企业
唐山盾石建筑工程有限责任公司	受同一母公司控制的其他企业
金附电气（唐山）有限责任公司	受同一母公司控制的其他企业
天津金隅宝辉砂浆有限公司	受同一母公司控制的其他企业
北京建筑材料科学研究总院有限公司	受同一母公司控制的其他企业
北京金附砂浆有限公司	受同一母公司控制的其他企业
北京南苑嘉盛置业有限公司	受同一母公司控制的其他企业
唐山冀东装备工程股份有限公司	受同一母公司控制的其他企业
唐山冀东机电设备有限公司	受同一母公司控制的其他企业
北京金隅加气混凝土有限责任公司	受同一母公司控制的其他企业
北京金附涂料有限责任公司	受同一母公司控制的其他企业
河北省建贸材料工业设计研究院有限公司	受同一母公司控制的其他企业
吉林市冀东伟达混凝土有限公司	受同一母公司控制的其他企业
冀东发展物流有限责任公司	受同一母公司控制的其他企业
唐山盾石干粉建材有限责任公司	受同一母公司控制的其他企业
唐山金附加气混凝土有限责任公司	受同一母公司控制的其他企业
天津市大材伟业建筑材料有限公司	受同一母公司控制的其他企业
天津天盈新型建材有限公司	受同一母公司控制的其他企业
冀东发展集团河北矿山工程有限公司	受同一母公司控制的其他企业
北京金附财务有限公司	受同一母公司控制的其他企业
北京建机资产经营有限公司	受同一母公司控制的其他企业
北京建都设计研究院有限责任公司	受同一母公司控制的其他企业

北京金附通达耐火技术有限公司	受同一母公司控制的其他企业
冀东发展集团国际贸易有限公司	受同一母公司控制的其他企业
唐山冀东发展燕东建设有限公司	受同一母公司控制的其他企业
冀东日彰节能风机制造有限公司	受同一母公司控制的其他企业
唐山启新水泥工业博物馆	受同一母公司控制的其他企业
金附热加工唐山有限公司	受同一母公司控制的其他企业
威克莱冀东耐磨技术工程（唐山）有限公司	受同一母公司控制的其他企业
北京建筑材料检验研究院股份有限公司	受同一母公司控制的其他企业
北京建总建筑安装工程有限公司	受同一母公司控制的其他企业
北京金附水泥环保工程技术有限公司	受同一母公司控制的其他企业
北京金附天坛家具股份有限公司	受同一母公司控制的其他企业
北京市建筑装饰设计工程有限公司	受同一母公司控制的其他企业
北京通达耐火工程技术有限公司	受同一母公司控制的其他企业
大厂金附涂料有限责任公司	受同一母公司控制的其他企业
冀东发展集团有限责任公司	受同一母公司控制的其他企业
金限科实（曹妃甸）精密制造有限公司	受同一母公司控制的其他企业
唐山冀东发展机械设备制造有限公司	受同一母公司控制的其他企业
天津市建筑材料集团（控股）有限公司	受同一母公司控制的其他企业
天津天材新业资产管理有限公司	受同一母公司控制的其他企业
北京环科环保技术有限公司	受同一母公司控制的其他企业
北京金随节能保温科技（大厂）有限公司	受同一母公司控制的其他企业
河北省绿色建材产品质量检测有限公司	受同一母公司控制的其他企业
金附融资租赁有限公司	受同一母公司控制的其他企业
北京金附寰店科技企业管理有限公司	受同一母公司控制的其他企业
北京金附前景环保科技有限公司	受同一母公司控制的其他企业
靠东砂石骨料有限公司	受同一母公司控制的其他企业
北京金海燕物业管理有限公司	受同一母公司控制的其他企业
北京金附凤山温泉度假村有限公司	受同一母公司控制的其他企业
北京金附商贸有限公司	受同一母公司控制的其他企业
金附住宅产业化（唐山）有限公司	受同一母公司控制的其他企业
唐山冀东发展集成房屋有限公司	受同一母公司控制的其他企业
北京金附节能保温科技(大厂)有限公司	受同一母公司控制的其他企业
北京金附人力资源管理有限公司	受同一母公司控制的其他企业
北京金附物业管理有限责任公司	受同一母公司控制的其他企业

北京五湖四海人力资源有限公司	受同一母公司控制的其他企业
唐山冀东物业服务有限公司	受同一母公司控制的其他企业
北京金附投资物业管理集团有限公司	受同一母公司控制的其他企业
北京金附大成物业管理有限公司	受同一母公司控制的其他企业
璧山冀东发展盾石工程有限责任公司	受同一母公司控制的其他企业
大同靠东水泥盾石工程有限责任住公司	受同一母公司控制的其他企业
吉林市靠东发展盾名工程有限责在公言	受同一母公司控制的其他企业
陕西靠东水泥盾名工程有限责住公司	受同一母公司控制的其他企业
北京程远置业有限公司	受同一母公司控制的其他企业
北京天坛装饰工程有限责任公司	受同一母公司控制的其他企业
金附德欢（沧州）化工有限公司	受同一母公司控制的其他企业
唐山启新记忆物业服务有限公司	受同一母公司控制的其他企业

（二）关联交易的定价原则

公司关联交易的定价政策为以市场价为基础，采用招投标定价或协议定价，以现款和承兑汇票进行结算。

（三）关联交易情况

最近三年，发行人主要关联交易如下：

1、销售商品/提供劳务

（1）销售商品

表：公司销售商品的关联交易

单位：万元、%

关联方	交易内容	2023 年度		2022 年度		2021 年度	
		金额	比例	金额	比例	金额	比例
1、合营及联营企业							
鞍山冀东水泥有限责任公司	销售产品及材料	4,505.55	2.79	11,230.70	5.47	12,552.48	5.89
冀东海德堡（扶风）水泥有限公司	销售产品及材料	21,093.91	13.08	30,009.54	14.61	26,256.69	12.31
冀东海德堡（泾阳）水泥有限公司	销售产品及材料	23,105.37	14.33	36,992.21	18.01	27,362.13	12.83
冀东水泥扶风运输有限责任公司	销售产品及材料	-	-	-	-	-	-

关联方	交易内容	2023 年度		2022 年度		2021 年度	
		金额	比例	金额	比例	金额	比例
冀东海德堡（陕西）物流有限公司	销售产品及材料	369.76	0.23	152.79	0.07	-	-
唐山曹妃甸盾石新型建材有限公司	销售产品及材料	86.48	0.05	-	-	111.28	0.05
陕西金隅加气装配件有限公司	销售产品及材料	269.90	0.17	-	-	-	-
合营及联营企业合计		49,430.97	30.65	78,385.24	38.16	66,282.58	31.09
2、受同一控股股东及最终控制方控制的其他企业							
北京冀东海强混凝土有限公司	销售产品及材料	-	-	-	-	9,030.36	4.24
北京金隅混凝土有限公司	销售产品及材料	13,392.41	8.30	20,495.93	9.98	24,770.30	11.62
天津金隅混凝土有限公司	销售产品及材料	13,551.10	8.40	11,436.56	5.57	15,433.54	7.24
北京金隅集团股份有限公司及其下属公司	销售产品及材料	65,955.93	40.90	74,710.60	36.38	84,064.89	39.43
其他单位	销售产品及材料	18,929.32	11.74	20,358.60	9.91	13,644.80	6.40
受同一控股股东及最终控制方控制的其他企业合计		111,828.76	69.35	127,001.68	61.84	146,943.89	68.91
合计		161,259.73	100.00	205,386.92	100.00	213,226.47	100.00

(2) 提供劳务

表：公司提供劳务的关联交易

单位：万元、%

关联方	交易内容	2023 年度		2022 年度		2021 年度	
		金额	比例	金额	比例	金额	比例
1、母公司							
北京金隅集团股份有限公司	提供劳务	361.71	2.33	114.25	0.50	47.17	0.54
母公司合计		361.71	2.33	114.25	0.50	47.17	0.54
2、合营及联营企业							
鞍山冀东水泥有限责任公司	提供劳务	66.89	0.43	52.59	0.23	13.49	0.16
冀东海德堡（扶风）水泥有限公司	提供劳务	231.59	1.49	175.69	0.77	46.61	0.54
冀东水泥扶风运输有限责任公司	提供劳务	-	-	90.56	0.40	127.18	1.46
冀东海德堡（泾阳）水泥有限公司	提供劳务	88.30	0.57	58.55	0.26	133.04	1.53

冀东海德堡（陕西）物流有限公司	提供劳务	15.43	0.10	16.25	0.07	3.3	0.04
其他单位	提供劳务	17.08	0.11	-	-	7.64	0.09
合营及联营企业合计		419.28	2.70	393.65	1.73	331.25	3.81
3、受同一控股股东及最终控制方控制的其他企业							
北京金隅集团股份有限公司及其下属公司	提供劳务	14,764.87	94.98	5,423.34	23.90	8,307.80	95.64
北京金隅嘉业房地产开发有限公司	提供劳务	-	-	16,762.63	73.86	-	-
受同一控股股东及最终控制方控制的其他企业合计		14,764.87	94.98	22,185.97	97.76	8,307.80	95.64
合计		15,545.86	100.00	22,693.86	100.00	8,686.23	100.00

2、采购商品/接受劳务

（1）采购商品

表：公司采购商品的关联交易

单位：万元、%

关联方	交易内容	2023 年度		2022 年度		2021 年度	
		金额	比例	金额	比例	金额	比例
1、合营及联营企业							
鞍山冀东水泥有限责任公司	采购设备备件及材料	278.50	0.16	-	-	4,595.93	2.60
冀东海德堡（扶风）水泥有限公司	采购设备备件及材料	41.36	0.02	886.49	0.63	829.35	0.47
冀东海德堡（泾阳）水泥有限公司	采购设备备件及材料	7.09	0.00	114.84	0.08	221.04	0.12
唐山曹妃甸盾石新型建材有限公司	采购设备备件及材料	62.84	0.04	197.09	0.14	-	-
其他单位	采购设备备件及材料	9.40	0.01	13.34	0.01	12.39	0.01
合营及联营企业合计		399.19	0.24	1,211.77	0.87	5,658.71	3.20
2、受同一控股股东及最终控制方控制的其他企业							
唐山冀东装备工程股份有限公司	采购设备备件及材料	43,975.60	25.94	14,988.70	10.70	55,518.60	31.36
唐山冀东机电设备有限公司	采购设备备件及材料	68,834.47	40.60	82,015.00	58.57	77,429.13	43.74
北京金隅通达耐火技术有限公司	采购设备备件及材料	17,029.22	10.04	20,724.12	14.80	22,160.59	12.52

关联方	交易内容	2023 年度		2022 年度		2021 年度	
		金额	比例	金额	比例	金额	比例
北京通达耐火工程技术有限公司	采购设备备件及材料	-	-	-	-	111.52	0.06
其他单位	采购设备备件及材料	39,307.61	23.18	21,083.90	15.06	16,136.36	9.12
受同一控股股东及最终控制方控制的其他企业合计	-	169,146.90	99.76	138,811.72	99.13	171,356.20	96.80
合计	-	169,546.10	100.00	140,023.49	100.00	177,014.90	100.00

(2) 接受劳务

表：公司接受劳务的关联交易

单位：万元、%

关联方	交易内容	2023 年度		2022 年度		2021 年度	
		金额	比例	金额	比例	金额	比例
1、合营及联营企业							
冀东水泥扶风运输有限责任公司	接受劳务	312.87	0.28	123.12	0.10	214.00	0.20
冀东海德堡（陕西）物流有限公司	接受劳务	223.05	0.20	13.75	0.01	217.00	0.20
冀东海德堡（泾阳）水泥有限公司	接受劳务	507.71	0.45	381.85	0.31	102.88	0.10
冀东海德堡（扶风）水泥有限公司	接受劳务	-	-	0.11	0.00	-	-
合营及联营企业合计		1,043.63	0.92	518.83	0.42	533.88	0.49
2、受同一控股股东及最终控制方控制的企业							
唐山盾石建筑工程有限责任公司	接受劳务	33,733.42	29.69	45,729.56	37.23	56,348.90	52.08
唐山冀东机电设备有限公司	接受劳务	1,535.62	1.35	4,221.18	3.44	3,677.27	3.40
北京建都设计研究院有限责任公司	接受劳务	99.89	0.09	304.13	0.25	4,346.44	4.02
冀东发展集团河北矿山工程有限公司	接受劳务	37,198.54	32.74	29,149.14	23.73	26,790.11	24.76
北京金隅集团股份有限公司及其下属公司	接受劳务	39,999.64	35.21	42,916.50	34.94	16,496.88	15.25
受同一控股股东及最终控制方控制的企业合计		112,567.10	99.08	122,320.50	99.58	107,659.60	99.51
合计		113,610.80	100.00	122,839.27	100.00	108,193.50	100.00

3、应收/应付关联方款项

(1) 应收关联方款项

表：发行人应收关联方款项情况

单位：万元

关联方	2023 年末	2022 年末	2021 年末
一、应收账款			
北京金隅集团股份有限公司	-	50.00	-
合营及联营企业	567.88	875.90	45.30
鞍山冀东水泥有限责任公司	260.99	759.05	37.61
冀东海德堡（扶风）水泥有限公司	141.24	87.36	-
冀东海德堡（泾阳）水泥有限公司	36.74	29.49	7.69
其他单位	128.92	-	-
受同一控股股东及最终控制方控制的其他企业	42,278.19	56,920.50	55,791.69
金隅混凝土集团有限公司及其附属企业	35,308.93	53,695.91	55,300.23
唐山盾石建筑工程有限责任公司	10.00	31.00	10.00
唐山冀东装备工程股份有限公司	10.00	7.00	-
天津金隅宝辉砂浆有限公司	540.17	73.75	147.56
唐山冀东机电设备有限公司	-	-	4.80
天津市天材伟业建筑材料有限公司	12.69	-	9.45
河北省建筑材料工业设计研究院有限公司	-	-	-
其他单位	6,396.42	3,112.84	319.65
二、应收票据/应收款项融资			
合营及联营企业	630.62	5,256.52	12,325.99
冀东水泥扶风运输有限责任公司	-	20.00	20.00
鞍山冀东水泥有限责任公司	-	900.00	6,275.89
冀东海德堡（扶风）水泥有限公司	66.01	150.00	917.12
冀东海德堡（泾阳）水泥有限公司	564.61	4,136.52	5,022.98
其他单位	-	50.00	90.00
受同一控股股东及最终控制方控制的其他企业	26,011.60	15,394.84	30,960.99
金隅混凝土集团有限公司及其附属企业	22,535.57	11,748.62	26,290.27
唐山冀东装备工程股份有限公司	-	-	-
唐山盾石建筑工程有限责任公司	100.00	10.00	91.84
北京金隅加气混凝土有限责任公司	370.00	400.00	731.14
北京金隅砂浆有限公司	773.37	300.00	-
冀东发展物流有限责任公司	-	-	120.00

关联方	2023 年末	2022 年末	2021 年末
天津金隅宝辉砂浆有限公司	616.86	1,243.22	990.30
天津市天材伟业建筑材料有限公司	4.01	828.00	1,393.09
唐山金隅加气混凝土有限责任公司	-	-	299.67
其他单位	1,611.80	865.00	1,044.68
三、其他应收款			
北京金隅集团股份有限公司	58.22	58.22	-
合营及联营企业	83.00	74.00	28.00
冀东海德堡（扶风）水泥有限公司	33.00	50.00	15.00
其他单位	50.00	24.00	13.00
受同一控股股东及最终控制方控制的其他企业	33.32	278.53	12.00
金隅混凝土集团有限公司及其附属企业	4.00	-	2.00
金隅融资租赁有限公司	-	-	10.00
北京金隅财务有限公司	-	270.00	-
其他单位	29.32	8.53	-
四、预付账款			
北京金隅集团股份有限公司	360.39	213.56	135.70
合营及联营企业	807.11	940.15	986.61
鞍山冀东水泥有限责任公司	-	12.70	15.34
冀东海德堡（扶风）水泥有限公司	54.98	-	73.64
唐山曹妃甸盾石新型建材有限公司	0.04	0.66	-
其他单位	752.08	926.79	897.64
受同一控股股东及最终控制方控制的其他企业	13,740.41	52,216.58	23,971.14
北京建都设计研究院有限责任公司	10.00	54.00	54.00
北京金隅涂料有限责任公司	0.02	-	10.16
河北省建筑材料工业设计研究院	99.33	284.87	746.58
冀东发展物流有限责任公司	-	-	81.48
金隅电气（唐山）有限责任公司	-	344.03	42.59
唐山盾石机械制造有限公司	-	1.00	4.60
唐山盾石建筑工程有限责任公司	1,882.79	2,156.59	54.46
唐山冀东发展机械设备制造有限公司	-	-	-
唐山冀东机电设备有限公司	68.66	1,001.83	2,335.59
唐山冀东装备工程股份有限公司	1,668.99	37,158.40	4,321.50
北京金隅通达耐火技术有限公司	7,114.06	8,679.25	13,572.35

关联方	2023 年末	2022 年末	2021 年末
北京市建筑装饰设计工程有限公司	-	-	-
北京通达耐火工程技术有限公司	-	-	-
唐山冀东发展燕东建设有限公司	1,899.98	2,378.23	552.97
北京建机资产经营有限公司	-	10.00	2,044.39
其他单位	996.59	148.38	150.46
五、关联方应收利息			
北京金隅财务有限公司	281.54	223.37	-
六、关联方长期应收款			
Cross Point Trading 274(Pty) Ltd.(RF)	-	-	-
合计	84,852.27	132,502.17	124,257.42

(2) 应付关联方款项

表：发行人应付关联方款项情况

单位：万元

关联方	2023 年末	2022 年末	2021 年末
一、应付账款			
北京金隅集团股份有限公司	-	-	-
受同一母公司控制的其他企业	50,222.68	39,161.95	35,164.61
河北省绿色建材产品质量检测有限公司	28.94	48.42	-
北京金隅商贸有限公司	11.99	-	-
金隅热加工唐山有限公司	38.56	-	-
北京建筑材料检验研究院股份有限公司	35.14	9.38	29.87
北京金隅加气混凝土有限责任公司	434.78	-	-
唐山盾石建筑工程有限责任公司	12,804.00	9,015.98	11,244.84
唐山曹妃甸冀东装备机械热加工有限公司	-	58.58	88.66
金隅电气（唐山）有限责任公司	850.92	761.06	796.99
唐山冀东机电设备有限公司	12,109.77	7,190.49	6,132.69
唐山冀东装备工程股份有限公司	4,364.55	5,583.26	2,587.61
威克莱冀东耐磨技术工程（唐山）有限公司	178.38	299.02	336.77
北京建都设计研究院有限责任公司	915.99	1,497.09	2,412.00
北京建总建筑安装工程有限公司	2.92	37.14	82.98
北京金隅水泥环保工程技术有限公司	-	6.85	216.10
北京金隅天坛家具股份有限公司	0.12	1.32	7.58

关联方	2023 年末	2022 年末	2021 年末
北京金隅通达耐火技术有限公司	313.13	293.97	214.48
北京金隅涂料有限责任公司	59.43	96.42	55.10
北京市建筑装饰设计工程有限公司	6.63	60.63	104.59
北京通达耐火工程技术有限公司	25.41	25.41	28.56
大厂金隅涂料有限责任公司	9.17	45.21	64.65
河北省建筑材料工业设计研究院有限公司	9,583.67	3,954.02	1,157.52
冀东发展集团河北矿山工程有限公司	6,068.63	5,108.34	2,924.65
冀东发展集团有限责任公司	-	3,000.00	3,000.00
冀东发展物流有限责任公司	-	-	761.13
冀东日彰节能风机制造有限公司	214.11	161.75	120.58
金隅科实（曹妃甸）精密制造有限公司	6.04	34.89	23.31
唐山盾石机械制造有限公司	-	-	0.57
唐山冀东发展机械设备制造有限公司	728.41	11.01	28.91
唐山冀东发展燕东建设有限公司	1,176.21	704.17	1,693.22
天津市建筑材料集团（控股）有限公司	-	995.60	995.60
金隅混凝土集团有限公司	4.38	4.17	19.89
北京建筑材料科学研究总院有限公司	3.80	-	-
北京金隅寰店科技企业管理有限公司	-	0.00	-
北京金隅平谷水泥有限公司	-	-	-
北京金隅砂浆有限公司	218.60	-	1.04
华海风能发展有限公司	25.00	25.00	25.00
唐山冀东物业服务有限公司	4.00	15.00	3.75
天津天材新业资产管理有限公司	-	37.09	-
北京环科环保技术有限公司	-	31.20	-
北京金隅节能保温科技（大厂）有限公司	-	49.49	5.98
北京京才人才开发中心有限公司	-	-	-
河北金测检测认证有限公司	-	-	-
金隅微观(沧州)化工有限公司	-	-	-
陕西金隅加气装配式部品有限公司	-	-	-
合营及联营企业	58.00	0.29	1.47
冀东水泥扶风运输有限责任公司	1.79	0.29	-
冀东海德堡（陕西）物流有限公司	-	-	1.47
冀东海德堡（泾阳）水泥有限公司	1.11	-	-

关联方	2023 年末	2022 年末	2021 年末
冀东海德堡（扶风）水泥有限公司	55.10	-	-
二、合同负债			
母公司	-	256.60	-
北京金隅集团股份有限公司	-	256.60	-
受同一母公司控制的其他企业	6,047.94	5,029.35	5,048.17
金隅混凝土集团有限公司	5,817.26	4,425.98	4,696.96
北京建筑材料科学研究总院有限公司	-	-	126.89
北京金隅砂浆有限公司	38.56	2.77	125.12
冀东发展集团国际贸易有限公司	-	13.85	13.85
唐山盾石干粉建材有限责任公司	45.77	31.46	62.56
北京金隅加气混凝土有限责任公司	-	5.74	
唐山金隅加气混凝土有限责任公司	5.52	14.07	
大厂金隅涂料有限责任公司	86.96	5.67	0.68
金隅住宅产业化（唐山）有限公司	38.95	37.02	9.27
唐山盾石建筑工程有限责任公司	-	-	2.62
唐山冀东发展燕东建设有限公司	-	0.19	0.31
天津市建筑材料集团（控股）有限公司	-	-	4.96
天津市天材伟业建筑材料有限公司	8.99	456.02	4.96
北京金隅新型建材产业化集团有限公司	-	-	-
天津天盈新型建材有限公司	-	1.12	-
北京金隅凤山温泉度假村有限公司	-	4.22	-
北京金隅砂浆有限公司邯郸分公司	-	4.71	-
北京金隅砂浆有限公司平谷分公司	-	5.20	-
邯郸市东方日盛商品混凝土有限公司	-	10.11	-
唐山冀东发展集成房屋有限公司	5.70	8.55	-
天津金隅宝辉砂浆有限公司	-	2.68	-
北京金隅商贸有限公司	0.22	-	-
吉林市冀东伟达混凝土有限公司	-	-	-
河北睿索固废工程技术研究院有限公司	-	-	-
合营及联营企业	45.96	288.67	566.33
鞍山冀东水泥有限责任公司	-	-	114.93
冀东海德堡（扶风）水泥有限公司	28.21	109.16	143.32
冀东海德堡（泾阳）水泥有限公司	17.75	116.49	308.08

关联方	2023 年末	2022 年末	2021 年末
冀东海德堡（陕西）物流有限公司	-	15.35	-
唐山曹妃甸盾石新型建材有限公司	-	47.66	-
三、其他应付款			
母公司	17,231.89	68,829.55	8,767.68
北京金隅集团股份有限公司	17,231.89	68,829.55	8,767.68
受同一母公司控制的其他企业	2,295.86	1,960.37	1,277.48
北京建都设计研究院有限责任公司	122.40	142.00	142.00
北京金隅涂料有限责任公司	12.20	14.20	11.70
北京市建筑装饰设计工程有限公司	-	-	11.50
北京通达耐火工程技术有限公司	1.52	-	10.00
河北省建筑材料工业设计研究院有限公司	173.31	139.76	77.82
冀东发展集团河北矿山工程有限公司	683.88	474.03	267.56
冀东发展集团有限责任公司	161.30	161.30	171.00
冀东日彰节能风机制造有限公司	1.50	5.20	2.82
唐山冀东发展燕东建设有限公司	394.47	365.15	226.71
唐山盾石建筑工程有限责任公司	447.32	424.22	181.61
金隅电气（唐山）有限责任公司	25.60	42.37	27.61
唐山冀东机电设备有限公司	0.40	0.97	10.50
唐山冀东装备工程股份有限公司	208.51	134.48	106.16
冀东砂石骨料有限公司	-	-	-
金隅混凝土集团有限公司	3.39	-	-
冀东发展集团有限责任公司玉田新型建材分公司	-	-	-
金隅科实（曹妃甸）精密制造有限公司	-	7.90	9.70
唐山盾石干粉建材有限责任公司	10.00	3.00	3.00
唐山冀东物业服务有限公司	-	1.00	1.80
天津金隅宝辉砂浆有限公司	5.00	5.00	5.00
天津天盈新型建材有限公司	1.00	1.00	1.00
威克莱冀东耐磨技术工程（唐山）有限公司	30.62	13.44	9.98
冀东发展物流有限责任公司	-	-	-
北京金隅通达耐火技术有限公司	-	0.50	-
北京金隅节能保温科技（大厂）有限公司	3.60	3.60	-
唐山曹妃甸冀东装备机械热加工有限公司	-	6.18	-
北京五湖四海人力资源有限公司	-	2.60	-

关联方	2023 年末	2022 年末	2021 年末
邯郸邯泥建材有限公司	-	3.45	-
河北省绿色建材产品质量检测有限公司	0.52	1.00	-
天津天材新业资产管理有限公司	8.02	8.02	-
北京金隅装饰工程有限公司	0.00	-	-
唐山冀东发展机械设备制造有限公司	1.10	-	-
北京建筑材料检验研究院股份有限公司	0.20	-	-
北京金隅商贸有限公司	-	-	-
河北金测检测认证有限公司	-	-	-
河北睿索固废工程技术研究院有限公司	-	-	-
合营及联营企业	0.01	-	15.34
冀东海德堡（泾阳）水泥有限公司	0.01	-	5.34
冀东海德堡（扶风）水泥有限公司	-	-	10.00
四、应付利息			
受同一母公司控制的其他企业	38.38	96.43	61.46
北京金隅财务有限公司	38.38	96.43	61.46
五、短期借款			
受同一母公司控制的其他企业	65,995.00	99,051.00	45,365.00
北京金隅财务有限公司	65,995.00	99,051.00	45,365.00
六、长期应付款			
受同一母公司控制的其他企业	3,750.11	27,296.30	71,426.11
金隅融资租赁有限公司	3,750.11	27,296.30	71,426.11
七、长期借款			
受同一母公司控制的其他企业	-	19,875.00	19,925.00
北京金隅财务有限公司	-	19,875.00	19,925.00
八、一年内到期的非流动负债			
受同一母公司控制的其他企业	23,533.41	64,147.21	70,217.54
北京金隅财务有限公司	-	20,025.00	50.00
金隅融资租赁有限公司	23,533.41	44,122.21	70,167.54
合计	169,219.24	325,992.72	257,786.19

4、其他（资产租赁、融资、担保等）

（1）关联租赁情况

①公司作为出租人的关联租赁情况如下：

表：公司作为出租人的关联租赁情况

单位：万元

承租方名称	租赁资产	2023 年度确认的租赁收益	2022 年度确认的租赁收益	2021 年度确认的租赁收益
金隅混凝土集团有限公司及其附属企业	土地	153.13	152.46	148.49
冀东发展物流有限责任公司	房屋	-	-	1.58
北京金隅凤山温泉度假村有限公司	土地	129.41	135.88	135.88
北京金隅凤山温泉度假村有限公司	房屋	-	-	-
北京金隅砂浆有限公司	土地	9.52	2.92	2.92
唐山冀东机电设备有限公司	房屋	-	-	0.17
唐山盾石干粉建材有限责任公司	土地	75.00	59.06	75.00
唐山冀东物业服务有限公司	设备	-	15.04	7.23
冀东发展集团河北矿山工程有限公司	设备	61.12	61.12	100.12
大同冀东水泥盾石工程有限责任公司	房屋	85.71	-	-
冀东水泥重庆混凝土有限公司	土地	-	-	-
冀东砂石骨料有限公司	房屋	-	-	-
合计		513.90	426.49	471.39

②公司作为承租人的关联租赁情况如下：

表：公司作为承租人的关联租赁情况

单位：万元

出租方名称	租赁资产	2023 年度确认的租赁费	2022 年度确认的租赁费	2021 年度确认的租赁费
母公司		2,621.16	2,419.21	1,464.24
北京金隅集团股份有限公司	房屋	2,368.89	2,154.33	1265.58
北京金隅集团股份有限公司	土地	252.27	264.88	198.66
合营及联营企业		37.88	21.83	51.31
冀东海德堡（陕西）物流有限公司	设备	-	-	1.50
冀东水泥扶风运输有限责任公司	设备	-	-	1.59
冀东海德堡（泾阳）水泥有限公司	土地	2.10	10.61	10.61
冀东海德堡（泾阳）水泥有限公司	设备	35.78	11.22	37.60
受同一控股股东及最终控制方控制的其他企业		423.03	400.53	556.02

出租方名称	租赁资产	2023 年度确认的租赁费	2022 年度确认的租赁费	2021 年度确认的租赁费
冀东发展集团有限责任公司	土地	82.41	-	-
北京建机资产经营有限公司	房屋	99.31	99.36	99.36
冀东发展物流有限责任公司	设备	-	-	-
北京金隅寰宇科技企业管理有限公司	房屋	15.47	12.54	11.88
金隅混凝土集团有限公司及其附属企业	房屋	34.36	15.67	21.89
北京市龙顺成中式家具有限公司	房屋	-	69.09	255.14
唐山启新水泥工业博物馆	房屋	120.52	148.94	167.74
北京程远置业有限公司	房屋	70.95	54.93	
北京市木材厂有限责任公司	房屋	-	-	-
石家庄金隅混凝土有限公司	房屋	-	-	-
北京金隅物业管理有限责任公司金隅时代分公司	车位	-	-	-
合计		3,082.08	2,841.58	2,071.57

(2) 关联融资情况

最近三年，发行人无资金拆出，发行人关联方资金拆入情况如下：

表：发行人关联方资金拆入情况

单位：万元

关联方	拆入金额
2023 年度拆入	
向非银行融资机构借入	
北京金隅财务有限公司	122,101.00
向其他企业借入	
北京金隅集团股份有限公司	14,500.00
2022 年度拆入	
向非银行融资机构借入	
北京金隅财务有限公司	159,051.00
向其他企业借入	
北京金隅集团股份有限公司	154,500.00
2021 年度拆入	
向非银行融资机构借入	
北京金隅财务有限公司	128,315.00

向其他企业借入	
北京金隅集团股份有限公司	139,500.00

（3）关联担保情况

发行人 2023 年末对关联方的担保金额为 7,000 万元，均为为合营公司提供的借款担保。

表：截至 2023 年末发行人为关联方担保情况

单位：万元

担保方	被担保方	2023 年担保金额	担保起始日	担保到期日
唐山冀东水泥股份有限公司	鞍山冀东水泥有限责任公司	1,500.00	2023.05.30	2024.05.29
唐山冀东水泥股份有限公司	鞍山冀东水泥有限责任公司	500.00	2023.07.10	2024.07.09
唐山冀东水泥股份有限公司	鞍山冀东水泥有限责任公司	1,000.00	2023.10.27	2024.10.26
唐山冀东水泥股份有限公司	鞍山冀东水泥有限责任公司	2,500.00	2023.11.27	2024.11.23
唐山冀东水泥股份有限公司	鞍山冀东水泥有限责任公司	1,500.00	2023.12.15	2024.12.15
合计		7,000.00		

八、重大或有事项或承诺事项

（一）担保事项

截至 2024 年 9 月末，发行人及其子公司对外担保（不含发行人与子公司之间的担保）余额为 6,500.00 万元，占期末净资产的比例为 0.22%，均为对鞍山冀东水泥有限责任公司的担保，系关联方担保。鞍山冀东水泥有限责任公司为发行人的合营企业且目前经营状况良好。

表：截至 2024 年 9 月末发行人对外担保情况

单位：万元

序号	担保方	被担保方	发行人与被担保人是否存在关联关系	2024 年 9 月末担保金额	担保类型	被担保债务到期时间
1	唐山冀东水泥股份有限公司	鞍山冀东水泥有限责任公司	是	1,000.00	连带责任担保	2024.10.26
2	唐山冀东水泥股份有限公司	鞍山冀东水泥有限责任公司	是	1,500.00	连带责任担保	2024.11.23

序号	担保方	被担保方	发行人与被担保 人是否存在 关联关系	2024 年 9 月末 担保金额	担保类型	被担保债 务到期时 间
3	唐山冀东水泥 股份有限公司	鞍山冀东水泥 有限责任公司	是	1,500.00	连带责任担保	2024.12.15
4	唐山冀东水泥 股份有限公司	鞍山冀东水泥 有限责任公司	是	2,000.00	连带责任担保	2025.05.26
5	唐山冀东水泥 股份有限公司	鞍山冀东水泥 有限责任公司	是	500.00	连带责任担保	2025.06.28
	合计			6,500.00		

（二）重大未决诉讼、仲裁事项

截至报告期末，发行人不存在重大诉讼或仲裁情况。

（三）重大承诺事项

截至报告期末，发行人不存在重大承诺。

九、资产抵押、质押和其他限制用途安排

截至 2024 年 9 月末，发行人受限资产具体情况如下：

单位：万元

受限资产	账面价值	受限原因
货币资金	51,706.91	土地复垦基金、矿山环境恢复保证金及承兑汇票保证金等
应收票据及应收 款项融资	4,613.82	已贴现未到期的银行承兑汇票以及票据质押
固定资产	14,010.18	通过融资租赁租入的固定资产
无形资产	3,734.42	抵押的无形资产
合计	74,065.33	-

除以上外，发行人不存在其他存在抵押、质押和其他限制用途安排的资产，以及除此以外的其他具有可对抗第三人的优先偿付负债的情况。

第五节 发行人及本期债券的资信状况

一、信用评级报告的主要事项

（一）信用评级结论及标识所代表的涵义

联合资信于 2024 年 9 月 10 日出具《唐山冀东水泥股份有限公司 2024 年面向专业投资者公开发行公司债券（第二期）信用评级报告》（联合〔2024〕【9054】号），经联合资信综合评定，发行人主体信用等级为 AAA，评级展望为稳定。本期债券无信用评级。

联合资信主体长期信用等级为 AAA 的含义为偿还债务的能力极强，基本不受不利经济环境的影响，违约概率极低。

（二）评级报告揭示的主要风险

1、公司销售区域较为集中，易受区域市场经济景气度及政策影响，且区域房地产行业景气度继续下行、产能过剩，行业供需失衡，公司水泥产能利用率处于较低水平。公司销售收入主要来源于华北区域，2023 年华北区域收入占比 74%，易受当地市场经济景气度及政策影响。国家有关部门对水泥行业延续了“去产能”的结构性调整政策，水泥行业产能过剩问题依然严峻，公司市场区域主要位于华北、西北及东北区域，受冬季保供暖影响，公司生产线停产时间较长，有效产能规模有所下降，叠加区域内房地产行业景气度继续下行、环保、减能增效压力将进一步加大的影响，行业供需失衡，2021-2023 年公司水泥产量波动下降，2024 年 1-6 月公司水泥销量同比下降 14.24%，产能利用率处于较低水平。

2、受原材料成本高企及水泥销售价格波动下降并于低位运行影响，公司盈利空间大幅压缩。2021-2023 年，煤炭价格大幅上涨后于高位震荡，导致公司原材料成本高企，成本控制难度上升；叠加下游需求减少，供需失衡致使行业竞争加剧，水泥销售价格波动下降并于低位运行，公司综合毛利率持续下降，2023 年及 2024 年 1-6 月利润总额均发生阶段性亏损。

（三）跟踪评级的有关安排

根据相关监管法规和联合资信评估股份有限公司（以下简称“联合资信”）有关业务规范，联合资信将在信用评级有效期内持续进行跟踪评级。

唐山冀东水泥股份有限公司应按联合资信跟踪评级资料清单的要求及时提供相关资料。联合资信将按照有关监管政策要求和委托评级合同约定在公司信用评级有效期内完成跟踪评级工作。

发行人如发生重大变化，或发生可能对信用评级产生较大影响的重大事项，发行人应及时通知联合资信并提供有关资料。

联合资信将密切关注发行人的经营管理状况及外部经营环境相关信息，如发现有重大变化，或出现可能对信用评级产生较大影响的事项时，联合资信将进行必要的调查，及时进行分析，据实确认或调整信用评级结果，出具跟踪评级报告，并按监管政策要求和委托评级合同约定报送及披露跟踪评级报告和结果。

如发行人不能及时提供跟踪评级资料，或者出现监管政策规定、委托评级合同约定的其他情形，联合资信可以终止或撤销评级。

二、报告期历次主体评级、变动情况及原因

表：发行人历次主体评级情况

评级时间	主体信用等级	评级展望	评级公司
2024-09-10	AAA	稳定	联合资信评估股份有限公司
2024-05-23	AAA	稳定	联合资信评估股份有限公司
2023-05-24	AAA	稳定	联合资信评估股份有限公司
2022-08-15	AAA	稳定	联合资信评估股份有限公司
2022-05-13	AAA	稳定	联合资信评估股份有限公司
2022-05-10	AAA	稳定	联合资信评估股份有限公司
2021-09-14	AAA	稳定	联合资信评估股份有限公司
2021-06-03	AAA	稳定	联合资信评估股份有限公司
2021-05-13	AAA	稳定	联合资信评估股份有限公司

报告期内，发行人主体评级均为 AAA 级，评级展望均为稳定。

三、发行人的资信情况

（一）发行人获得主要贷款银行的授信及使用情况

公司与多家银行保持着良好的合作关系，报告期内公司的所有融资都能按期还本付息，不存在拖欠利息和本金的情形，信用记录良好。截至 2024 年 9 月末，发行人共获得金融机构授信额度合计 255.19 亿元，已使用额度 111.68 亿元，尚

未提款的授信余额为 143.51 亿元。

表：截至 2024 年 9 月末发行人金融机构授信额度情况

单位：亿元

序号	授信金融机构	授信额度	已使用额度	未用额度
1	工商银行	33.00	22.51	10.49
2	进出口银行	28.80	23.95	4.85
3	中国银行	25.95	14.96	10.99
4	北京农商银行	26.65	10.76	15.89
5	交通银行	20.68	17.55	3.13
6	中信银行	20.00	-	20.00
7	兴业银行	19.50	-	19.50
8	华夏银行	15.30	4.85	10.45
9	邮储银行	13.00	-	13.00
10	招商银行	13.40	2.69	10.71
11	北京银行	10.25	7.05	3.20
12	民生银行	7.70	1.07	6.63
13	农业银行	7.36	4.99	2.37
14	建设银行	7.60	1.27	6.33
15	浦发银行	5.30	0.02	5.28
16	江苏银行	0.70	-	0.70
合计		255.19	111.68	143.51

（二）发行人及主要子公司报告期内债务违约记录及有关情况

报告期内，发行人及其主要子公司不存在债务违约记录。

（三）发行人及子公司报告期内已发行的境内外债券情况（含已兑付债券）

发行人报告期内累计发行各类债券及债务融资工具合计 60 亿元，全部按期付息。

表：报告期内，发行人及子公司已发行的境内外债券情况

序号	证券简称	发行日期	回售日期	到期日期	债券期限 (年)	发行 规模 (亿元)	发行 利率 (%)	债券 余额 (亿元)	募集资金用途	存续及偿 还情况
----	------	------	------	------	-------------	------------------	-----------------	------------------	--------	-------------

1	24 冀东 02	2024/9/18	2027/9/20	2029/9/20	3+2	10	2.15	10	本期债券的募集资金在扣除发行费用后,将用于偿还公司债务及补充流动资金。	存续中
2	24 冀东 01	2024/4/18	2027/4/22	2029/4/22	3+2	10	2.44	10	本期债券的募集资金扣除相关发行费用后,拟用于偿还到期债务,剩余部分用于补充流动资金。	存续中
3	21 冀东 02	2021/10/11	2024/10/13	2026/10/13	3+2	10	3.57	5.55	本期债券的募集资金扣除相关发行费用后,拟用于偿还银行贷款、债券、其他债务融资工具。	存续中
4	21 冀东 01	2021/6/9	2024/6/11	2026/6/11	3+2	10	3.67	7.85	本期债券的募集资金扣除相关发行费用后,拟用于偿还银行贷款、债券、其他债务融资工具及补充流动资金。	存续中
公司债券小计								40	33.40	
5	22 冀东水泥 MTN002	2022/8/25	-	2025/8/26	3	10	2.84	10	本期发行唐山冀东水泥股份有限公司 2022 年度第二期中期票据,发行金额 10 亿元,用于偿还发行人金融机构借款。	存续中
6	22 冀东水泥 MTN001	2022/5/30	-	2025/5/31	3	10	2.93	10	本期发行唐山冀东水泥股份有限公司 2022 年度第一期中期票据,发行金额 10 亿元,拟使用 6 亿元募集资金偿还金融机构借款,拟使用 4 亿元用于补充流动资金需求。	存续中
债务融资工具小计								20	20	
合计								60	53.40	

（四）发行人及子公司已申报尚未发行的债券情况（含境外）

截至本募集说明书摘要签署日,发行人及其合并范围内子公司已获注册/备案尚未发行的债券情况如下:

单位: 亿元

主体名称	获取批文场所	债券产品类型	批文额度	剩余未发行额度	募集资金用途	批文到期日
唐山冀东水泥股份有限公司	中国证监会	公司债券	30.00	10.00	偿还到期债务及补充流动资金	2025-4-18
唐山冀东水泥股份有限公司	交易商协会	超短期融资券	40.00	40.00	偿还发行人金融机构借款	2025-4-28
合计			70.00	50.00		

截至本募集说明书摘要签署日，发行人及其合并范围内子公司不存在已申报尚未获批的债券。

（五）发行人及子公司报告期末存续的境内外债券情况

表：截至报告期末，发行人及子公司存续的境内外债券情况

序号	证券简称	发行日期	回售日期	到期日期	债券期限（年）	发行规模（亿元）	发行利率（%）	债券余额（亿元）	募集资金用途	存续及偿还情况
1	24 冀东 02	2024/9/18	2027/9/20	2029/9/20	3+2	10	2.15	10	本期债券的募集资金在扣除发行费用后，将用于偿还公司债务及补充流动资金。	存续中
2	24 冀东 01	2024/4/18	2027/4/22	2029/4/22	3+2	10	2.44	10	本期债券的募集资金扣除相关发行费用后，拟用于偿还到期债务，剩余部分用于补充流动资金。	存续中
3	21 冀东 02	2021/10/11	2024/10/13	2026/10/13	3+2	10	3.57	5.55	本期债券的募集资金扣除相关发行费用后，拟用于偿还银行贷款、债券、其他债务融资工具。	存续中
4	21 冀东 01	2021/6/9	2024/6/11	2026/6/11	3+2	10	3.67	7.85	本期债券的募集资金扣除相关发行费用后，拟用于偿还银行贷款、债券、其他债务融资工具及补充流动资金。	存续中
公司债券小计						40		33.40		
5	22 冀东水泥 MTN002	2022/8/25	-	2025/8/26	3	10	2.84	10	本期发行唐山冀东水泥股份有限公司 2022 年度第二期中期票	存续中

									据，发行金额 10 亿元，用于偿还发行人金融机构借款。	
6	22 冀东水泥 MTN001	2022/5/30	-	2025/5/31	3	10	2.93	10	本期发行唐山冀东水泥股份有限公司 2022 年度第一期中期票据，发行金额 10 亿元，拟使用 6 亿元募集资金偿还金融机构借款，拟使用 4 亿元用于补充流动资金需求。	存续中
债务融资工具小计						20		20		
7	冀东转债	2020/11/5	-	2026/11/5	6	28.20	第 1-6 年分别为 0.20%、0.40%、0.80%、1.20%、1.50% 及 2.00%	17.76	发行人本次公开发行可转换公司债券的募集资金总额不超过 28.2 亿元，扣除发行费用后的募集资金净额将用于投资以下项目：杨泉山矿附属设施建设项目、利用水泥窑协同处置项目、阳泉水泥协同处置项目、磐石水泥协同处置技改项目、大同水泥协同处置项目及凤翔水泥协同处置项目及补充流动资金。	存续中
其他小计						28.20		17.76		
合计						88.20		71.16		

（六）发行人及重要子公司失信情况

报告期内，发行人和重要子公司不存在因严重违法、失信行为被列为失信被执行人、失信生产经营单位或者其他失信单位情况。

（七）本期发行后累计公开发行公司债券余额及其占发行人最近一期净资产的比例

本期债券的发行规模计划为不超过人民币 10.00 亿元，以 10.00 亿元的发行规模计算，本期债券全部发行完毕后，发行人的累计公开发行公司债券余额为

43.40 亿元, 占发行人截至 2024 年 9 月末的合并财务报表口径所有者权益(301.15 亿元) 的比例为 14.41%。

第六节 备查文件

一、备查文件内容

募集说明书的备查文件如下：

- （一）中国证监会同意本次发行注册的文件；
- （二）最近三年审计报告及 2024 年三季度未经审计的财务报表；
- （三）主承销商核查意见；
- （四）法律意见书；
- （五）资信评级报告；
- （六）债券持有人会议规则；
- （七）债券受托管理协议。

二、备查文件查阅地点

投资者可以自本期债券募集说明书公告之日起到下列地点查阅募集说明书全文及上述备查文件：

发行人：唐山冀东水泥股份有限公司

联系地址：北京市东城区北三环东路 36 号环球贸易中心 A 座 25 层

法定代表人：孔庆辉

电话号码：010-59941399

传真号码：010-59941399

联系人：高朋

牵头主承销商、债券受托管理人：第一创业证券承销保荐有限责任公司

住所：北京市西城区武定侯街 6 号卓著中心 10 层

法定代表人：王芳

联系电话：010-63212001

传真：010-66030102

联系人：王飞

三、备查文件查询网站

在本期债券发行期内，投资者可以至发行人、主承销商处查阅募集说明书全文及上述备查文件，或访问深圳证券交易所网站（<http://www.szse.cn/>）查阅募集说明书。