

本资产评估报告依据中国资产评估准则编制

杭州聚合顺新材料股份有限公司拟收购股权
涉及的山东聚合顺鲁化新材料有限公司
股东全部权益价值评估项目
资产评估报告

坤元评报〔2025〕28号

（共一册 第一册）

坤元资产评估有限公司

2025年1月23日

中国资产评估协会

资产评估业务报告备案回执

报告编码:	3333020001202500045
合同编号:	H-HZ24-001355
报告类型:	法定评估业务资产评估报告
报告文号:	坤元评报〔2025〕28号
报告名称:	杭州聚合顺新材料股份有限公司拟收购股权涉及的山东聚合顺鲁化新材料有限公司股东全部权益价值评估项目
评估结论:	803,600,000.00元
评估报告日:	2025年01月23日
评估机构名称:	坤元资产评估有限公司
签名人员:	王传军 (资产评估师) 正式会员 编号: 33000016 周敏 (资产评估师) 正式会员 编号: 33050007 陈思思 (资产评估师) 正式会员 编号: 33170076
王传军、周敏、陈思思已实名认可	
	
(可扫描二维码查询备案业务信息)	

说明: 报告备案回执仅证明此报告已在业务报备管理系统进行了备案, 不作为协会对该报告认证、认可的依据, 也不作为资产评估机构及其签字资产评估专业人员免除相关法律责任的依据。

备案回执生成日期: 2025年01月24日

ICP备案号京ICP备2020034749号

目 录

资产评估师声明.....	1
资产评估报告·摘要	2
资产评估报告·正文	4
一、委托人、被评估单位及其他资产评估报告使用人	4
二、评估目的	7
三、评估对象和评估范围	8
四、价值类型及其定义	10
五、评估基准日	10
六、评估依据	11
七、评估方法	12
八、评估程序实施过程和情况	23
九、评估假设	24
十、评估结论	25
十一、特别事项说明	27
十二、资产评估报告使用限制说明	30
十三、资产评估报告日	31
资产评估报告·备查文件	
一、被评估单位基准日财务报表	32
二、委托人和被评估单位营业执照	34
三、委托人和被评估单位的承诺函	36
四、签名资产评估师承诺函	38
五、资产评估机构营业执照	39
六、资产评估机构备案公告	40
七、证监会 2020 年 11 月 4 日公布的《资产评估机构从事证券服务业务备案名单》	41
八、签名资产评估师执业会员证书	42
评估结果汇总表及明细表	45

声 明

一、本资产评估报告依据财政部发布的资产评估基本准则和中国资产评估协会发布的资产评估执业准则和职业道德准则编制。

二、委托人或者其他资产评估报告使用人应当按照法律、行政法规规定及本资产评估报告载明的使用范围使用资产评估报告；委托人或者其他资产评估报告使用人违反前述规定使用资产评估报告的，本资产评估机构及资产评估师不承担责任。

本资产评估报告仅供委托人、资产评估委托合同中约定的其他资产评估报告使用人和法律、行政法规规定的资产评估报告使用人使用；除此之外，其他任何机构和个人不能成为资产评估报告的使用人。

本资产评估机构及资产评估师提示资产评估报告使用人应当正确理解和使用评估结论，评估结论不等同于评估对象可实现价格，评估结论不应当被认为是对其评估对象可实现价格的保证。

三、本资产评估机构及资产评估师遵守法律、行政法规和资产评估准则，坚持独立、客观和公正的原则，并对所出具的资产评估报告依法承担责任。

四、评估对象涉及的资产、负债清单由委托人申报并经其采用签名、盖章或法律允许的其他方式确认；委托人和其他相关当事人依法对其提供资料的真实性、完整性、合法性负责。

五、本资产评估机构及资产评估师与资产评估报告中的评估对象没有现存或者预期的利益关系；与相关当事人没有现存或者预期的利益关系，对相关当事人不存在偏见。

六、资产评估师已经对资产评估报告中的评估对象及其所涉及资产进行现场调查；已经对评估对象及其所涉及资产的法律权属状况给予必要的关注，对评估对象及其所涉及资产的法律权属资料进行了查验，对已经发现的问题进行了如实披露，并且已提请委托人及其他相关当事人完善产权以满足出具资产评估报告的要求。

七、本资产评估机构出具的资产评估报告中的分析、判断和结果受资产评估报告中假设和限制条件的限制，资产评估报告使用人应当关注评估结论成立的假设前提、资产评估报告特别事项说明和使用限制。

杭州聚合顺新材料股份有限公司拟收购股权 涉及的山东聚合顺鲁化新材料有限公司 股东全部权益价值评估项目

资产评估报告

坤元评报〔2025〕28号

摘 要

以下内容摘自资产评估报告正文，欲了解本评估项目的详细情况和正确理解评估结论，应当认真阅读资产评估报告正文。

一、委托人和被评估单位及其他资产评估报告使用人

本次资产评估的委托人为杭州聚合顺新材料股份有限公司(以下简称聚合顺股份公司)，被评估单位为山东聚合顺鲁化新材料有限公司(以下简称聚合顺鲁化公司)。

根据《资产评估委托合同》，本资产评估报告的其他使用人为国家法律、法规规定的资产评估报告使用人。

二、评估目的

聚合顺股份公司拟收购聚合顺鲁化公司股权，为此需要对聚合顺鲁化公司的股东全部权益价值进行评估。

本次评估目的是为该经济行为提供聚合顺鲁化公司股东全部权益价值的参考依据。

三、评估对象和评估范围

评估对象为涉及上述经济行为的聚合顺鲁化公司的股东全部权益。

评估范围为聚合顺鲁化公司申报并经过天健会计师事务所(特殊普通合伙)审计的截至2024年12月31日的全部资产及相关负债，包括流动资产、非流动资产及流动负债、非流动负债。按照聚合顺鲁化公司提供的业经审计的2024年12月31日财务报表反映，合并报表口径下，资产、负债和股东权益的账面价值分别为

1,932,398,834.43 元、1,359,719,605.15 元和 572,679,229.28 元，其中归属于母公司股东权益为 572,679,229.28 元；母公司报表口径下，资产、负债和股东权益的账面价值分别为 1,899,771,462.55 元、1,324,596,357.28 元和 575,175,105.27 元。

四、价值类型

本次评估的价值类型为市场价值。

五、评估基准日

评估基准日为 2024 年 12 月 31 日。

六、评估方法

根据评估对象、价值类型、资料收集情况等相关条件，本次分别采用资产基础法和收益法进行评估。

七、评估结论

经综合分析，本次评估最终采用收益法评估结论作为聚合顺鲁化公司股东全部权益的评估值，聚合顺鲁化公司股东全部权益的评估价值为 803,600,000.00 元（大写为捌亿零叁佰陆拾万元整），与合并报表口径归属于母公司所有者权益 572,679,229.28 元相比，评估增值 230,920,770.72 元，增值率为 40.32%。

八、评估结论的使用有效期

本评估结论仅对聚合顺股份公司拟收购聚合顺鲁化公司股权之经济行为有效。本评估结论的使用有效期为一年，即自评估基准日 2024 年 12 月 31 日起至 2025 年 12 月 30 日止。

资产评估报告的特别事项说明和使用限制说明请认真阅读资产评估报告正文。

杭州聚合顺新材料股份有限公司拟收购股权 涉及的山东聚合顺鲁化新材料有限公司 股东全部权益价值项目 资产评估报告

坤元评报〔2025〕28号

杭州聚合顺新材料股份有限公司：

坤元资产评估有限公司接受贵公司的委托，根据有关法律、行政法规和资产评估准则的规定，坚持独立、客观、公正的原则，分别采用资产基础法和收益法，按照必要的评估程序，对贵公司拟进行股权收购涉及的山东聚合顺鲁化新材料有限公司股东全部权益在2024年12月31日的市场价值进行了评估。现将资产评估情况报告如下：

一、委托人、被评估单位及其他资产评估报告使用人

本次资产评估的委托人为杭州聚合顺新材料股份有限公司，被评估单位为山东聚合顺鲁化新材料有限公司。

（一）委托人概况

1. 名称：杭州聚合顺新材料股份有限公司(以下简称聚合顺股份公司)
2. 住所：浙江省杭州市钱塘新区纬十路389号
3. 法定代表人：傅昌宝
4. 注册资本：叁亿壹仟伍佰伍拾肆万柒仟元
5. 类型：股份有限公司(上市、自然人投资或控股)
6. 统一社会信用代码：91330100079343187F
7. 登记机关：浙江省市场监督管理局
8. 经营范围：一般项目：工程和技术研究和试验发展；合成材料制造（不含危险化学品）；合成材料销售；技术服务、技术开发、技术咨询、技术交流、技术转

让、技术推广(除依法须经批准的项目外,凭营业执照依法自主开展经营活动)。许可项目:货物进出口;技术进出口(依法须经批准的项目,经相关部门批准后方可开展经营活动,具体经营项目以审批结果为准)。

(二) 被评估单位概况

一) 企业名称、类型与组织形式

1. 名称: 山东聚合顺鲁化新材料有限公司(以下简称聚合顺鲁化公司)
2. 住所: 山东省枣庄市滕州市木石镇鲁南高科技化工园区
3. 法定代表人: 傅昌宝
4. 注册资本: 肆亿元整
5. 类型: 其他有限责任公司
6. 统一社会信用代码: 91370481MA3UKMYU00
7. 登记机关: 滕州市市场监督管理局
8. 经营范围: 一般项目: 合成材料销售; 合成材料制造(不含危险化学品); 新材料技术推广服务; 化工产品销售(不含许可类化工产品)(除依法须经批准的项目外,凭营业执照依法自主开展经营活动)许可项目: 货物进出口; 技术进出口; 进出口代理(依法须经批准的项目,经相关部门批准后方可开展经营活动,具体经营项目以审批结果为准)

二) 企业历史沿革

聚合顺鲁化公司成立于2020年12月11日,初始注册资本40,000.00万元,成立时股东和出资情况如下:杭州聚合顺新材料股份有限公司出资20,400.00万元(占注册资本的51%),兖矿鲁南化工有限公司出资14,000.00万元(占注册资本的35%),温州君丰管理合伙企业(有限合伙)出资5,600.00万元(占注册资本的14%)。

截至评估基准日,聚合顺鲁化公司的注册资本与股权结构未发生变动,注册资本和实收资本均为40,000.00万元。

三) 被评估单位前2年及截至评估基准日的资产、负债状况及经营业绩见下表:

合并财务报表口径

金额单位：人民币元

项目名称	2022年12月31日	2023年12月31日	基准日
资产	769,856,044.39	1,282,478,921.31	1,932,398,834.43
负债	373,222,485.72	844,474,551.64	1,359,719,605.15
股东权益合计	396,633,558.67	438,004,369.67	572,679,229.28
归属于母公司的股东权益	396,633,558.67	438,004,369.67	572,679,229.28
项目名称	2022年度	2023年度	2024年度
营业收入	165,137,922.11	1,326,173,592.81	1,621,453,002.06
营业成本	162,416,437.16	1,228,427,775.80	1,407,444,694.60
利润总额	-6,126,743.74	42,985,167.18	153,528,177.03
净利润	-2,850,772.70	41,370,811.00	134,674,859.61
归属于母公司股东的净利润	-2,850,772.70	41,370,811.00	134,674,859.61

母公司财务报表口径

金额单位：人民币元

项目名称	2022年12月31日	2023年12月31日	基准日
资产	769,856,044.39	1,280,681,996.18	1,899,771,462.55
负债	373,222,485.72	842,076,164.42	1,324,596,357.28
股东权益	396,633,558.67	438,605,831.76	575,175,105.27
项目名称	2022年度	2023年度	2024年度
营业收入	165,137,922.11	1,301,719,698.39	1,553,998,947.35
营业成本	162,416,437.16	1,203,415,198.28	1,338,000,708.17
利润总额	-6,126,743.74	43,586,629.27	155,422,590.93
净利润	-2,850,772.70	41,972,273.09	136,569,273.51

上述 2022-2024 年度的财务报表业经审计，均出具了无保留意见的审计报告。

四) 公司经营概况

1. 公司主营业务和产品

聚合顺鲁化公司成立于 2020 年 12 月，位于滕州市木石化工园区，主要从事尼龙 6（即聚酰胺 6）切片的研发、生产和销售。自成立以来，公司陆续通过创新型中小企业认证、国家级高新技术企业认证及质量管理体系认证。目前，公司年产 40 万吨聚酰胺 6 新材料项目一期（年产 18 万吨）已投产，二期 3 条生产线（年

产 18 万吨) 已于 2024 年 10 月建成投运, 剩余 1 条生产线 (年产 4 万吨) 尚在建设中, 预计 2025 年 6 月建成投运。

针对不同的应用领域, 公司的主要产品包含纤维级切片、工程塑料级切片、薄膜级切片三大类, 产品具有韧性好、耐磨力强、耐油、抗震等特点。具体应用如下:

序号	系列名称	产品特性	主要用途
1	纤维级切片	具有高可纺性、高强度性、高染色性等特点	可适用于民用纺丝及工业纺丝材料的生产
2	工程塑料级切片	具有高强度性、高韧性、抗老化、高抗冲击性和耐磨性等特点	可适用于尼龙复合材料的改性、工程塑料的直接注塑, 制作各种高负荷的机械零件、电子电器开关和设备等
3	薄膜级切片	具有高双向拉伸性、高强度性、高阻隔性和高透明性等特点	可用于生产食用、医用包装膜

2. 组织架构图

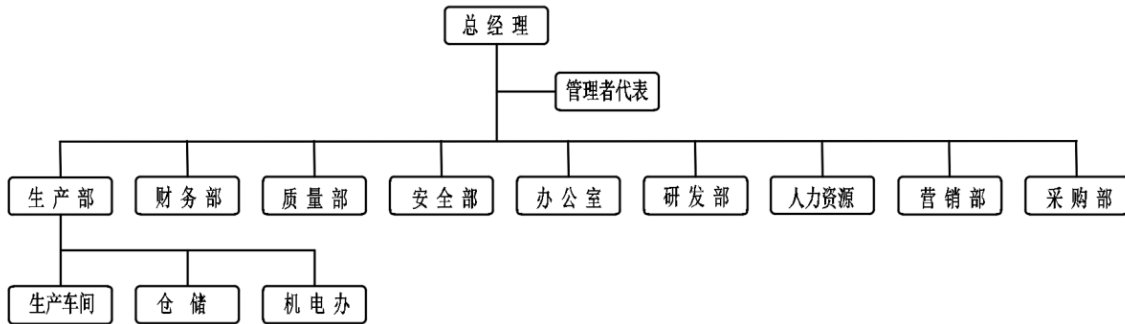

3. 对外投资

截至评估基准日, 聚合顺鲁化公司共拥有 1 家全资子公司, 具体如下:

被投资单位名称	投资日期	股权比例	账面余额 (元)	减值准备 (元)	账面价值 (元)
山东聚合顺鲁化经贸有限公司 (以下简称鲁化经贸公司)	2023 年 4 月	100%	6,190,000.00	0.00	6,190,000.00

(三) 委托人与被评估单位的关系

委托人拟收购被评估单位的股权。

(四) 其他资产评估报告使用人

根据《资产评估委托合同》, 本资产评估报告的其他使用人为国家法律、法规规定的资产评估报告使用人。

二、评估目的

聚合顺股份公司拟收购聚合顺鲁化公司股权, 为此需要对该经济行为涉及的聚合顺鲁化公司股东全部权益价值进行评估。

本次评估目的是为该经济行为提供聚合顺鲁化公司股东全部权益价值的参考依据。

三、评估对象和评估范围

评估对象为涉及上述经济行为的聚合顺鲁化公司的股东全部权益。

评估范围为聚合顺鲁化公司申报并经过天健会计师事务所（特殊普通合伙）审计的截至 2024 年 12 月 31 日的全部资产及相关负债，包括流动资产、非流动资产及流动负债、非流动负债。按照聚合顺鲁化公司提供的业经审计的 2024 年 12 月 31 日财务报表反映，合并报表口径下，资产、负债和股东权益的账面价值分别为 1,932,398,834.43 元、1,359,719,605.15 元和 572,679,229.28 元，其中归属于母公司股东权益为 572,679,229.28 元；母公司报表口径下，资产、负债和股东权益的账面价值分别为 1,899,771,462.55 元、1,324,596,357.28 元和 575,175,105.27 元。具体内容如下（母公司财务报表口径）：

金额单位：人民币元

项 目	账面原值	账面价值
一、流动资产		1,033,540,162.71
二、非流动资产		866,231,299.84
其中：长期股权投资		6,190,000.00
固定资产	562,950,167.20	520,551,712.39
在建工程		280,245,807.85
无形资产		58,440,915.06
其中：无形资产——土地使用权	61,119,500.00	58,440,915.06
递延所得税资产		802,864.54
资产总计		1,899,771,462.55
三、流动负债		956,849,255.04
四、非流动负债		367,747,102.24
负债合计		1,324,596,357.28
股东权益合计		575,175,105.27

委托评估对象和评估范围与上述经济行为涉及的评估对象和评估范围一致。

（一）评估范围内主要资产情况

1. 存货

存货账面价值 195,925,954.09 元,其中账面余额 195,925,954.09 元,存货跌价准备 0.00 元,包括原材料、库存商品、发出商品和在产品,主要存放于山东省枣庄市滕州市木石镇鲁南高科技化工园区的厂区内。其中:原材料主要包括哌啶酮 TAD、二氧化钛和包装物等;库存商品主要包括各型号尼龙 6 切片和尚未包装的尼龙 6 切片;发出商品系已发出但尚未结算的 J2416F 和 J2700 型号的尼龙 6 切片;在产品系正处于生产加工过程中的各型号尼龙 6 切片。

2. 长期股权投资

长期股权投资账面价值 6,190,000.00 元,其中账面余额 6,190,000.00 元,减值准备 0.00 元。被投资单位共 1 家全资子公司。基本情况如下表所示:

金额单位:人民币元

被投资单位名称	投资日期	股权比例	账面余额	减值准备	账面价值
鲁化经贸公司	2023 年 4 月	100%	6,190,000.00	0.00	6,190,000.00

3. 建筑物类固定资产

建筑物类固定资产合计账面原值 292,850,667.25 元,账面净值 282,723,275.54 元,减值准备 0.00 元。包括房屋建筑物 41 项,建筑面积 106,550.90 平方米,主要包括办公楼、1-2 号聚合车间、1-3 号仓库和综合仓库等 9 幢工业厂房及辅助用房、16 套住宅商品房及对应储藏室;构筑物及辅助设施 5 项,主要包括一期和二期的罐区、污水、热媒车间、围墙及配套等附属设施。建筑物类固定资产主要分布于滕州市木石镇木东路东侧鲁南高科技化工园区的厂区内和木石镇凤翔小镇凤鸣苑小区内。委估建筑物中综合办公楼、2 号门卫和 1 号聚合车间已取得《不动产权证书》,其余建筑物均尚未办理产权证书。

4. 设备类固定资产

设备类固定资产共计 317 台(套、辆),合计账面原值 270,099,499.95 元,账面净值 237,828,436.85 元,减值准备 0.00 元。列入本次评估范围的生产设备主要为 1#-3#生产线、罐区公用设备、研发 MVR 设备等。委估设备除生产设备外,还包括电脑、空调等办公设备及车辆,均分布于山东省枣庄市滕州市木石镇鲁南高科技化工园区的厂区内。

5. 在建工程

在建工程账面价值 280,245,807.85 元,包括年产 40 万吨聚酰胺 6 项目二期工

程的设备安装工程 280,245,458.29 元和工程物资 349.56 元,该项目位于山东省枣庄市滕州市木石镇鲁南高科技化工园区的厂区内,2023 年 5 月开工建设,土建工程于 2024 年 10 月竣工使用,二期新增的 3 条生产线已正式投产,尚余 1 条生产线仍在建设中,预计 2025 年 6 月可正式投产。

(二) 企业申报的账面记录或者未记录的无形资产

1. 企业申报的账面记录的无形资产

企业申报的账面记录的无形资产为土地使用权,无形资产—土地使用权账面价值 58,440,915.06 元,其中账面余额 58,440,915.06 元,减值准备 0.00 元,系位于山东省枣庄市滕州市木石镇木东路东侧的 2 宗出让工业用地,土地面积合计 140,659.00 平方米,分别已取得鲁(2024)滕州市不动产权第 8154351 号、鲁(2023)滕州市不动产权第 8042050 号《不动产权证书》。

2. 企业未申报账面未记录的无形资产。

(三) 企业申报的表外资产的类型、数量

企业未申报表外资产。

(四) 引用其他机构出具的报告结论所涉及的资产类型、数量和账面金额

本评估报告不存在引用其他机构报告的情况。

四、价值类型及其定义

1. 价值类型及其选取:资产评估价值类型包括市场价值和公允价值以外的价值(投资价值、在用价值、清算价值、残余价值等)两种类型。经评估人员与委托人充分沟通后,根据本次评估目的、市场条件及评估对象自身条件等因素,最终选定市场价值作为本评估报告的评估结论的价值类型。

2. 市场价值的定义:市场价值是指自愿买方和自愿卖方在各自理性行事且未受任何强迫的情况下,评估对象在评估基准日进行正常公平交易的价值估计数额。

五、评估基准日

为使得评估基准日与拟进行的经济行为和评估工作日接近,委托人确定本次评估基准日为 2024 年 12 月 31 日,并在评估委托合同中作了相应约定。

评估基准日的选取是委托人根据本项目的实际情况等因素后确定的。同时本着有利于保证评估结果有效地服务于评估目的,准确划定评估范围,准确高效地清查

核实资产，合理选取评估作价依据的原则，选择距相关经济行为计划实现日较接近的日期作为评估基准日。

六、评估依据

（一）法律法规依据

1. 《资产评估法》；
2. 《公司法》《民法典》《证券法》等；
3. 其他与资产评估有关的法律、法规等。

（二）评估准则依据

1. 《资产评估基本准则》；
2. 《资产评估职业道德准则》；
3. 《资产评估执业准则——资产评估程序》；
4. 《资产评估执业准则——资产评估报告》；
5. 《资产评估执业准则——资产评估方法》；
6. 《资产评估执业准则——资产评估委托合同》；
7. 《资产评估执业准则——资产评估档案》；
8. 《资产评估执业准则——企业价值》；
9. 《资产评估执业准则——不动产》；
10. 《资产评估执业准则——机器设备》；
11. 《资产评估价值类型指导意见》；
12. 《资产评估对象法律权属指导意见》。

（三）权属依据

1. 聚合顺鲁化公司提供的《营业执照》、公司章程；
2. 与资产及权利的取得及使用有关的经济合同、协议、资金拨付证明(凭证)、财务报表及其他会计资料；
3. 征地文件、国有建设用地使用权出让合同、建设用地规划许可证、建设工程规划许可证、房屋所有权证、建筑工程施工许可证、不动产权证书、机动车行驶证、发票、合同等权属证明；
4. 其他产权证明文件。

(四) 取价依据

1. 被评估单位提供的评估申报表；
2. 被评估单位截至评估基准日的相关财务报表；
3. 《山东省建设工程价格信息》；
4. 《国家发展改革委关于进一步放开建设项目专业服务价格的通知》；
5. 《关于印发〈基本建设项目成本管理规定的通知〉》；
6. 有关工程的原始资料、竣工决算资料、工程承包合同、业务合同、询价记录等；
7. 资产所在地的房地产市场价格的调查资料；
8. 《机电产品报价手册》及其他市场价格资料、询价记录；
9. 主要设备的购置合同、发票、付款凭证；有关设备的技术档案、检测报告、运行记录等资料；
10. 《资产评估常用数据与参数手册》、《基本建设财务规则》、《工程勘察设计收费标准》等评估参数取值参考资料；
11. 山东省人民政府及相关政府部门颁布的有关政策、规定、实施办法等法规文件；
12. 主要原材料市场价格信息、库存商品市场销价情况调查资料；
13. 被评估单位及下属子公司的历史生产经营资料、经营规划和收益预测资料；
14. 行业统计资料、相关行业及市场容量、市场前景、市场发展及趋势分析资料、定价策略及未来营销方式、类似业务公司的相关资料；
15. 从“Wind 资讯终端”和“同花顺 iFinD 金融数据终端”查询的相关数据；
16. 中国人民银行公布的评估基准日外汇汇价表及贷款市场报价利率（LPR）；
17. 企业会计准则及其他会计法规和制度、部门规章等；
18. 评估专业人员对资产核实、勘察、检测、分析等所搜集的佐证资料；
19. 其他资料。

七、评估方法

(一) 评估方法的选择

根据现行资产评估准则及有关规定，企业价值评估的基本方法有资产基础法、

市场法和收益法。

根据本次评估的企业特性，评估人员难以在公开市场上收集到与被评估单位类似的可比上市公司，也难以收集并获得在公开市场上相同或者相似的交易案例，不适合采用市场法。

聚合顺鲁化公司业务模式已经趋于成熟，在延续现有的业务内容和范围的情况下，未来收益能够合理预测，与企业未来收益的风险程度相对应的折现率也能合理估算，故本次评估宜采用收益法。

由于聚合顺鲁化公司各项资产、负债能够根据会计政策、企业经营等情况合理加以识别，评估中有条件针对各项资产、负债的特点选择适当、具体的评估方法，并具备实施这些评估方法的操作条件，故本次评估适宜采用资产基础法。

结合本次资产评估的对象、评估目的和评估师所收集的资料，确定分别采用资产基础法和收益法对委托评估的聚合顺鲁化公司的股东全部权益价值进行评估。

在上述评估基础上，对形成的各种测算结果依据实际状况进行充分、全面分析，综合考虑不同评估方法和测算结果的合理性后，确定其采用收益法的结论作为评估对象的评估结论。

（二）资产基础法简介

资产基础法是指以被评估单位评估基准日的资产负债表为基础，评估表内及可识别的表外各项资产、负债价值，确定评估对象价值的评估方法。它是以重置各项生产要素为假设前提，根据委托评估的分项资产的具体情况选用适宜的方法分别评定估算各分项资产的价值并累加求和，再扣减相关负债评估值，得出股东全部权益的评估价值。计算公式为：

股东全部权益评估价值=∑各分项资产的评估价值-∑各分项负债的评估价值

主要资产的评估方法如下：

一）流动资产

1. 货币资金

对于银行存款和其他货币资金，以核实后账面值为评估值。

2. 应收款项融资

应收款项融资以核实后的账面值为评估价值。

3. 应收账款、其他应收款和相应坏账准备

(1) 应收账款

1) 对于预计可以全额收回的款项，包括应收关联方的款项，估计发生坏账的风险较小，以其核实后的账面余额为评估值。

2) 对于可能有部分不能收回或有收回风险的款项，评估人员进行了分析计算，估计其坏账损失金额与相应计提的坏账准备差异不大，故将相应的坏账准备金额确认为预估坏账损失，该部分应收账款的评估值即为其账面余额扣减预估坏账损失后的净额。

公司按规定计提的坏账准备评估为零。

(2) 其他应收款

评估时，其他应收款账面余额主要系应收的押金和维修基金款等，估计发生坏账的风险较小，以核实后的账面余额为评估值。

公司按规定计提的坏账准备评估为零。

4. 预付款项

(1) 对于发票未到而挂账的费用，将其评估为零；

(2) 其他款项经核实期后能够实现相应的资产或权益，故以核实后账面值为评估值。

5. 存货

存货包括原材料、库存商品、发出商品和在产品，根据各类存货特点，分别采用适当的评估方法进行评估。

(1) 原材料

原材料由于购入的时间较短，周转较快，且被评估单位材料成本核算比较合理，以核实后的账面余额为评估值。

(2) 库存商品

库存商品采用逆减法评估，即按不含增值税的售价减去销售费用和销售税金以及所得税，再扣除适当的税后利润作为评估值。

(3) 发出商品

发出商品采用逆减法评估，即按不含增值税的售价减去销售费用和销售税金以及所得税，再扣除适当的税后利润作为评估值。

(4) 在产品

在产品根据企业资产的实际状况，按核实后的账面值为评估值。

6. 其他流动资产

其他流动资产系待抵扣增值税进项税额，经核实期后应可抵扣，以核实后的账面值为评估值。

二) 非流动资产

1. 长期股权投资

对于全资子公司聚合顺经贸公司的长期股权投资，经核实，由于聚合顺经贸公司成立时间不久，实物资产较少，相关资产价值同账面价值变化不大，故对上述公司以其截至评估基准日业经审计的会计报表反映的股东权益中聚合顺股份公司所占份额为评估值。计算公式为：

长期股权投资评估价值=被投资单位评估后的股东权益×股权比例

2. 建筑物类固定资产

由于列入本次评估范围的建筑物类固定资产包括工业厂房及附属建筑、城镇内的住宅楼及储物间等，待估建筑物的类别存在较大差异，因此根据待估建筑物的用途、类似建筑物的市场情况和收益情况等，采用不同的评估方法。

(1) 对于综合办公楼、聚合车间、仓库和门卫等建筑，由于工业厂房类似交易和租赁市场不活跃，交易案例和收益情况难以获取，故本次采用成本法进行评估，其评估值中不包含相应土地使用权的评估价值。

成本法是通过用现时条件下重新购置或建造一个全新状态的待估建筑物所需的全部成本，减去待估建筑物已经发生的各项贬值，得到的差额作为评估价值的评估方法。本次评估采用成新折扣的方法来确定待估建筑物已经发生的实体性贬值。计算公式为：

评估价值=重置成本×成新率

1) 重置成本的确定

重置成本一般由建安工程费用、前期及其它费用、建筑规费、应计利息和开发利润组成，结合待估建筑物具体情况的不同略有取舍。

2) 成新率的确定

A. 复杂、大型、独特、高价的建筑物分别按年限法、完损等级打分法确定成新率后，经加权平均，确定综合成新率。

采用年限法的计算公式为：

$$\text{成新率 (K1)} = \text{尚可使用年限} / \text{经济耐用年限} \times 100\%$$

采用完损等级打分法的计算公式为：

$$\text{完损等级评定系数 (K2)} = \text{结构部分比重} \times \text{结构部分完损系数} + \text{装饰部分比重} \\ \times \text{装饰部分完损系数} + \text{设备部分比重} \times \text{设备部分完损系数}$$

将上述两种方法的计算结果取加权平均值确定综合成新率。计算公式为：

$$K = A1 \times K1 + A2 \times K2$$

其中 A1、A2 分别为加权系数。

B. 其他建筑物的成新率以年限法为基础，结合其实际使用情况、维修保养情况和评估专业人员现场勘查时的经验判断综合评定。

(2) 对于凤翔小镇凤鸣苑小区内商品房和储物间等建筑，由于其同类地段相似房地产市场交易活跃，交易案例容易取得，本次评估选用市场法。该类建筑物的评估值中包含了相应土地使用权的评估价值。

市场法是指在掌握与被评估建筑物相同或相似的建筑物（可比实例）的市场价格的基础上，以被评估建筑物为基准对比分析可比实例并将两者的差异量化，然后在可比实例市场价格的基础上作出调整和修正，确定待估建筑物评估价值的评估方法。

A. 一般选择三个以上近期交易的类似结构、同类地段、相同用途的建筑物作为可比实例，再将上述可比实例的交易价格统一调整为成交日一次付款、单位建筑面积上的人民币买卖交易价格。

B. 因素修正调整计算

根据待估建筑物与可比实例的交易情况、交易日期、位置及房屋装修、层次、朝向等因素的不同，对可比实例的价格进行交易情况、交易日期、不动产状况修正，得出比准价格。计算公式为：

$$\text{待估建筑物比准价格} = \text{可比实例交易价格} \times \text{交易情况修正系数} \times \text{交易日期修正系数} \times \text{不动产状况修正系数}$$

C. 评估价值的确定

对于各可比实例测算所得的比准价格，在分析其合理性的基础上经比较后确定评估价值。本次评估按算术平均值确定评估价值。

3. 设备类固定资产

根据本次资产评估的特定目的、相关条件、委估设备的特点和资料收集等情况，主要采用成本法进行评估。

成本法是指按照重建或者重置被评估资产的思路，将评估对象的重建或者重置成本作为确定资产价值的基础，扣除相关贬值（包括实体性贬值、功能性贬值、经济性贬值），以此确定资产价值的评估方法。本次评估采用成新折扣的方法来确定待估设备已经发生的实体性贬值，计算公式为：

$$\begin{aligned} \text{评估价值} &= \text{重置成本} - \text{实体性贬值} - \text{功能性贬值} - \text{经济性贬值} \\ &= \text{重置成本} \times \text{成新率} - \text{功能性贬值} - \text{经济性贬值} \end{aligned}$$

(1) 重置成本的评定

重置成本是指资产的现行再取得成本，由设备现行购置价、运杂费、安装调试费、资金成本等若干项组成。

(2) 成新率的确定

主要以年限法为基础，结合设备的维护保养情况和外观现状，确定成新率，计算公式为：

$$\text{年限法成新率}(K1) = (\text{经济耐用年限} - \text{已使用年限}) / \text{经济耐用年限} \times 100\%$$

(3) 功能性贬值的确定

本次对于委估的设备采用更新重置成本，故不考虑功能性贬值。

(4) 经济性贬值的确定

经了解，委估设备利用率正常，不存在因外部经济因素影响引起的使用寿命缩短等情况，故不考虑经济性贬值。

4. 在建工程

在建工程系尚在建设中的年产 40 万吨聚酰胺 6 项目二期工程。评估人员在核查在建项目财务记录的基础上，对有关工程进行了实地查勘，由于该项目建设不久，各项投入时间较短，经了解，支出合理，工程进度正常，主要设备、材料的市场价值变化不大，故以核实后的账面值为评估价值；对于该项目涉及的工程物资，经了解，均为近期购入，市价变动不大，以核实后的账面值为评估价值。

5. 无形资产—土地使用权

(1) 土地使用权的价值内涵

本次评估土地价格设定为土地开发程度为熟地，即宗地红线外“五通”（通路、供电、供水、排水、通讯）和宗地红线内“场地平整”条件下于评估基准日 2024 年 12 月 31 日出让工业用地在剩余使用年限内的土地使用权的价格。

(2) 评估方法的选择

根据《资产评估准则—不动产》，通行的评估方法有市场法、收益法、成本法、假设开发法、基准地价系数修正法等。评估方法的选择应按照地价评估的技术规程，结合评估人员收集的有关资料，根据枣庄市地产市场情况并结合待估宗地的具体条件、用地性质及评估目的等，选择适当的评估方法。

(3) 选用的评估方法简介及参数的选取路线

对于位于木石镇木东路东侧的工业用地，评估人员考虑到待估宗地同类地段相似土地市场交易较活跃，故采用市场法进行评估。

市场法是在求取一宗待估宗地的价格时，根据替代原则，将待估宗地与在较近时期内已经发生交易的类似土地交易实例进行对照比较，并依据后者已知的价格，参照该土地的交易情况、期日、区域、个别因素、使用年期、容积率等差别，修正得出待估宗地的评估基准日地价的方法。计算公式为：

$$V=VB\times A\times B\times C\times D\times E\times F$$

式中：V——待估宗地使用权价值

VB——比较案例价格

A——待估宗地交易情况指数/比较案例交易情况指数

B——待估宗地期日地价指数/比较案例期日地价指数

C——待估宗地区域因素条件指数/比较案例区域因素条件指数

D——待估宗地个别因素条件指数/比较案例个别因素条件指数

E——待估宗地使用年期指数/比较案例使用年期指数

F——待估宗地容积率指数/比较案例容积率指数

本次待估土地使用权的评估价值按市场法下得出的不含契税的土地使用权价值并加计相应契税确定。计算公式为：

土地使用权评估价值=不含契税的土地使用权价值×（1+契税税率）。

6. 递延所得税资产

递延所得税资产包括被评估单位计提应收账款坏账准备和递延收益产生的可抵

扣暂时性差异而形成的所得税资产。评估人员了解了有关递延所得税资产的形成原因、预计转回期限等情况，查阅了原始入账凭证，了解其计算过程，确认其入账价值的准确性。经核实，对应收款项计提坏账准备产生的可抵扣暂时性差异引起的递延所得税资产，本次评估根据上述科目余额评估减值金额结合企业未来适用的所得税税率计算确定该类递延所得税资产的评估值；对递延收益中政府补助款产生的可抵扣暂时性差异引起的递延所得税资产，评估根据相应补助款项的评估值结合企业适用的所得税税率确定该类递延所得税资产的评估值。

三) 负债

负债包括流动负债和非流动负债，包括应付票据、应付账款、合同负债、应付职工薪酬、应交税费、其他应付款、其他流动负债等流动负债，及长期借款和递延收益等非流动负债。通过核对明细账与总账的一致性、对金额较大的查阅审计函证、原始凭证等相关资料进行核实。经核实，各项负债均为实际应承担的债务，以核实后的账面值为评估值。

(三) 收益法简介

收益法是指通过将评估单位的预期收益资本化或折现以确定评估对象价值的评估方法。

一) 收益法的应用前提

1. 投资者在投资某个企业时所支付的价格不会超过该企业(或与该企业相当且具有同等风险程度的同类企业)未来预期收益折算成的现值。
2. 能够对企业未来收益进行合理预测。
3. 能够对与企业未来收益的风险程度相对应的折现率进行合理估算。

二) 收益法的模型

结合本次评估目的和评估对象，采用企业自由现金流折现模型确定企业自由现金流价值，并分析公司溢余资产、非经营性资产(负债)的价值，确定公司的整体价值，并扣除公司的付息债务确定公司的股东全部权益价值。具体公式为：

股东全部权益价值 = 企业整体价值 - 付息债务

企业整体价值 = 企业自由现金流评估值 + 溢余资产价值 + 非经营性资产价值 - 非经营性负债价值

本次评估采用分段法对企业的收益进行预测，即将企业未来收益分为明确的预

测期期间的收益和明确的预测期之后的收益。计算公式为：

$$\text{企业自由现金流评估值} = \sum_{t=1}^n \frac{CFF_t}{(1+r_t)^t} + P_n \times (1+r_n)^{-n}$$

式中：n——明确的预测年限；

CFF_t ——第 t 年的企业现金流；

r——加权平均资本成本；

t——未来的第 t 年；

P_n ——第 n 年以后的连续价值。

三) 收益期与预测期的确定

本次评估假设公司的存续期间为永续期，那么收益期为无限期。采用分段法对公司的收益进行预测，即将公司未来收益分为明确的预测期间的收益和明确的预测期之后的收益，其中对于明确的预测期的确定综合考虑了行业和企业自身发展的情况，根据评估人员的市场调查和预测，取约 5 年（即至 2029 年末）作为分割点较为适宜。

四) 收益额—现金流的确定

本次评估中预期收益口径采用企业自由现金流，计算公式如下：

企业自由现金流 = 息前税后利润 + 折旧及摊销 - 资本性支出 - 营运资金增加额

息前税后利润 = 营业收入 - 营业成本 - 税金及附加 - 销售费用 - 管理费用 - 研发费用 - 财务费用（不含利息支出） + 资产（信用）减值损失 + 投资收益 + 资产处置收益 + 其他收益 + 营业外收入 - 营业外支出 - 所得税费用

五) 折现率的确定

1. 折现率计算模型

企业自由现金流评估值对应的是企业所有者的权益价值和债权人的权益价值，对应的折现率是企业资本的加权平均资本成本 (WACC)。

$$WACC = K_e \times \frac{E}{E+D} + K_d \times (1-T) \times \frac{D}{E+D}$$

式中：WACC——加权平均资本成本；

K_e ——权益资本成本；

K_d ——债务资本成本；

T——所得税率；

D/E——目标资本结构。

债务资本成本 K_d 采用评估基准日适用的一年期 LPR 利率。

权益资本成本按国际通常使用的 CAPM 模型求取，计算公式如下：

$$K_e = R_f + \text{Beta} \times \text{ERP} + R_c$$

式中： K_e ——权益资本成本；

R_f ——目前的无风险利率；

Beta ——权益的系统风险系数；

ERP ——市场的风险溢价；

R_c ——企业特定风险调整系数。

2. 模型中有关参数的计算过程

(1) 无风险报酬率的确定

国债收益率通常被认为是无风险的。评估人员查询了中评协网站公布的由中央国债登记结算公司 (CCDC) 提供的截至评估基准日的中国国债收益率曲线，取得国债市场上剩余年限为 10 年和 30 年国债的到期年收益率，将其平均后作为无风险报酬率。中国国债收益率曲线是以在中国大陆发行的人民币国债市场利率为基础编制的曲线。

(2) 资本结构

沪、深两市同行业上市公司至评估基准日的资本结构通过“同花顺 iFind 金融资讯终端”查询。

被评估企业与可比公司在融资能力、融资成本等方面不存在明显差异，本次采用上市公司平均资本结构作为被评估企业的目标资本结构。

(3) 权益风险系数 Beta

通过同花顺 iFinD 金融数据终端查询沪、深两地行业上市公司含财务杠杆的 Beta 系数后，通过公式 $\beta_u = \beta_l \div [1 + (1-T) \times (D \div E)]$ (公式中，T 为税率， β_l 为含财务杠杆的 Beta 系数， β_u 为剔除财务杠杆因素的 Beta 系数，D÷E 为资本结构) 对各项 Beta 调整为剔除财务杠杆因素后的 Beta 系数。再通过公式 $\beta_l = \beta_u \times [1 + (1-t)D/E]$ ，计算被评估单位带财务杠杆系数的 Beta 系数。

本次同行业上市公司的选取综合考虑可比公司与被评估企业在业务类型、企业规模、盈利能力、成长性、行业竞争力、企业发展阶段等多方面的可比性，最终确

定华鲁恒升、鲁西化工等公司作为可比公司。考虑到上述可比公司数量、可比性、上市年限等因素，选取以周为计算周期，截至评估基准日前 156 周的 Beta 数据。

(4) 计算市场的风险溢价

衡量股市 ERP 指数的选取：估算股票市场的投资回报率首先需要确定一个衡量股市波动变化的指数，中国目前沪、深两市有许多指数，评估人员选用沪深 300 指数为 A 股市场投资收益的指标。本次对具体指数的时间区间选择为 2015 年到 2024 年。经计算得到各年的算术平均及几何平均收益率后再与各年无风险收益率比较，得到股票市场各年的 ERP。由于几何平均收益率能更好地反映股市收益率的长期趋势，故采用几何平均收益率而估算的 ERP 的算术平均值作为目前国内股市的风险收益率。

(5) R_c —企业特定风险调整系数的确定

企业特定风险调整系数表示非系统性风险，是由于被评估单位特定的因素而要求的风险回报。它反映了被评估单位所处的竞争环境，包括外部行业因素和内部企业因素，以揭示被评估单位所在的行业地位，以及具有的优势和劣势。与同行业上市公司相比，综合考虑被评估单位的风险特征、所处经营阶段、核心竞争力，以及其对应的经营管理风险、市场风险以及财务风险等方面风险及对策的基础上综合确定。

3. 加权平均成本的计算

(1) 权益资本成本 K_e 的计算

$$K_e = R_f + Beta \times ERP + R_c$$

(2) 债务资本成本 K_d 计算

债务资本成本 K_d 采用基准日适用的一年期 LPR 利率。

(3) 加权资本成本计算

$$WACC = K_e \times \frac{E}{E+D} + K_d \times (1-T) \times \frac{D}{E+D}$$

六) 非经营性资产和溢余资产的价值

非经营性资产（负债）是指与企业经营收益无关的资产（负债）。

溢余资产是指超过企业正常经营需要的资产规模的那部分经营性资产，包括多余的现金及现金等价物，有价证券等。

经分析，截至评估基准日，聚合顺鲁化公司非经营性负债系关联方往来借款和扶持企业发展政府补助，不存在溢余资产和非经营性资产。对上述非经营性负债，按资产基础法中相应资产的评估价值确定其价值。

七) 付息债务价值

截至评估基准日，聚合顺鲁化公司付息债务主要为长期借款及利息。按资产基础法中相应负债的评估价值确定其价值。

八、评估程序实施过程和情况

整个评估过程包括接受委托、核实资产与验证资料、评定估算、编写资产评估报告、内部审核及正式出具报告，具体过程如下：

(一) 接受委托阶段

1. 项目调查与风险评估，明确评估业务基本事项，确定评估目的、评估对象和范围、评估基准日；
2. 接受委托人委托，签订资产评估委托合同；
3. 编制资产评估计划；
4. 组成项目小组，并对项目组成员进行培训。

(二) 资产核实阶段

1. 评估机构根据资产评估工作的需要，向被评估单位提供资产评估申报表表样，并协助其进行资产清查工作；
2. 了解被评估单位基本情况及委估资产状况，并收集相关资料；
3. 审查核对被评估单位提供的资产评估申报表和有关测算资料；
4. 根据资产评估申报表的内容进行现场核实和勘察，收集整理资产购建、运行、维修等相关资料，并对资产状况进行勘查、记录；
5. 收集整理委估资产的产权证、合同、发票等产权证明资料，核实资产权属情况；
6. 收集整理行业资料，了解被评估单位的竞争优势和风险；
7. 获取被评估单位的历史收入、成本以及费用等资料，了解其现有的生产能力和发展规划；
8. 收集并查验资产评估所需的其他相关资料。

(三) 评定估算阶段

1. 根据委估资产的实际状况和特点，制订各类资产的具体评估方法；
2. 收集市场信息；
3. 对委估资产进行评估，测算其评估价值；
4. 在被评估单位提供的未来收益预测资料的基础上，结合被评估单位的实际情况，查阅有关资料，合理确定评估假设，形成未来收益预测。然后分析、比较各项参数，选择具体计算方法，确定评估结果。

(四) 编制资产评估报告与内部审核阶段

1. 分析并汇总分项资产的评估结果，形成评估结论；
2. 对各种方法评估形成的测算结果进行分析比较，确定评估结论；
3. 编制初步资产评估报告；
4. 对初步资产评估报告进行内部审核；
5. 征求有关各方意见。

(五) 出具报告阶段

征求意见后，出具正式资产评估报告。

九、评估假设

1. 基本假设

(1) 本次评估以委估资产的产权利益主体变动为前提，产权利益主体变动包括利益主体的全部改变和部分改变。

(2) 本次评估以公开市场交易为假设前提。

(3) 本次评估以被评估单位按预定的经营目标持续经营为前提，即被评估单位的所有资产仍然按照目前的用途和方式使用，不考虑变更目前的用途或用途不变而变更规划和使用方式。

(4) 本次评估以被评估单位提供的有关法律性文件、各种会计凭证、账簿和其他资料真实、完整、合法、可靠为前提。

(5) 本次评估以宏观环境相对稳定为假设前提，即国家现有的宏观经济、政治、政策及被评估单位所处行业的产业政策无重大变化，社会经济持续、健康、稳定发展；国家货币金融政策保持现行状态，不会对社会经济造成重大波动；国家税收保

持现行规定，税种及税率无较大变化；国家现行的利率、汇率等无重大变化。

(6) 本次评估以被评估单位经营环境相对稳定为假设前提，即被评估单位主要经营场所及业务所涉及地区的社会、政治、法律、经济等经营环境无重大改变；被评估单位能在既定的经营范围内开展经营活动，不存在任何政策、法律或人为障碍。

2. 具体假设

(1) 本次评估中的收益预测是基于被评估单位提供的其在维持现有经营范围、持续经营状况下企业的发展规划和盈利预测的基础上进行的。

(2) 假设被评估单位管理层勤勉尽责，具有足够的管理才能和良好的职业道德，合法合规地开展各项业务，被评估单位的管理层及主营业务等保持相对稳定。

(3) 假设被评估单位每一年度的营业收入、成本费用、更新及改造等的支出，均在年度内均匀发生。

(4) 假设被评估单位在收益预测期内采用的会计政策与评估基准日时采用的会计政策在所有重大方面一致。

(5) 假设无其他人力不可抗拒因素及不可预见因素，对被评估单位造成重大不利影响。

3. 特殊假设

聚合顺鲁化公司目前被认定为高新技术企业，企业所得税率为 15%。假设公司未来能够持续被认定为高新技术企业，所得税优惠期间为 2023 年-2025 年，且未来年度继续享有企业所得税率 15%的优惠税率。

评估人员根据资产评估的要求，认定这些前提条件在评估基准日时成立，当以上评估前提和假设条件发生变化，评估结论将失效。

十、评估结论

1. 资产基础法评估结果

在本报告所揭示的评估假设基础上，聚合顺鲁化公司的资产、负债及股东全部权益的评估结果为：

资产账面价值 1,899,771,462.55 元，评估价值 1,952,423,399.55 元，评估增值 52,651,937.00 元，增值率为 2.77%；

负债账面价值 1,324,596,357.28 元，评估价值 1,324,596,357.28 元；

股东全部权益账面价值 575,175,105.27 元，评估价值 627,827,042.27 元，评估增值 52,651,937.00 元，增值率为 9.15%。

资产评估结果汇总如下表：

金额单位：人民币元

项 目	账面价值	评估价值	增减值	增值率%
	A	B	C=B-A	D=C/A*100
一、流动资产	1,033,540,162.71	1,041,002,153.15	7,461,990.44	0.72
二、非流动资产	866,231,299.84	911,421,246.40	45,189,946.56	5.22
其中：长期股权投资	6,190,000.00	3,694,124.01	-2,495,875.99	-40.32
固定资产	520,551,712.39	560,741,050.00	40,189,337.61	7.72
在建工程	280,245,807.85	280,245,807.85		
无形资产	58,440,915.06	65,937,400.00	7,496,484.94	12.83
其中：无形资产— 土地使用权	58,440,915.06	65,937,400.00	7,496,484.94	12.83
递延所得税资产	802,864.54	802,864.54		
资产总计	1,899,771,462.55	1,952,423,399.55	52,651,937.00	2.77
三、流动负债	956,849,255.04	956,849,255.04		
四、非流动负债	367,747,102.24	367,747,102.24		
负债合计	1,324,596,357.28	1,324,596,357.28		
股东权益合计	575,175,105.27	627,827,042.27	52,651,937.00	9.15

评估结论根据以上评估工作得出，详细情况见评估明细表。

2. 收益法评估结果

在本报告所揭示的评估假设基础上，聚合顺鲁化公司股东全部权益价值采用收益法评估的结果为 803,600,000.00 元。

3. 两种方法评估结果的比较分析和评估价值的确定

聚合顺鲁化公司股东全部权益价值采用资产基础法的评估结果为 627,827,042.27 元，收益法的评估结果为 803,600,000.00 元，两者相差 175,772,957.73 元，差异率为 21.87%。

经分析，评估人员认为上述两种评估方法的实施情况正常，参数选取合理。资产基础法是在持续经营基础上，以重置各项生产要素为假设前提，根据要素资产的

具体情况采用适宜的方法分别评定估算企业各项要素资产的价值并累加求和，再扣减相关负债评估价值，得出资产基础法下股东全部权益的评估价值，反映的是企业基于现有资产的重置价值。由于资产基础法固有的特性，采用该方法是通过对被评估单位申报的资产及负债进行评估来确定企业的股东全部权益价值，而对于企业未申报的客户资源、人力资源、商誉等无形资产或资源，由于难以对上述各项无形资产或资源对未来收益的贡献进行分割，故未对其单独进行评估，资产基础法评估结果未能涵盖企业的全部资产的价值，由此导致资产基础法与收益法两种方法下的评估结果产生差异。

收益法是从企业未来发展的角度，通过合理预测企业未来收益及其对应的风险，综合评估企业股东全部权益价值，在评估时，不仅考虑了各项资产是否在企业中得到合理和充分利用、组合在一起时是否发挥了其应有的贡献等因素对企业股东全部权益价值的影响，也考虑了企业客户资源、人力资源、商誉等资产基础法无法考虑的因素对股东全部权益价值的影响。采用收益法评估得到的价值是企业整体资产获利能力的量化，运用收益法评估能够真实反映企业整体资产的价值。收益法能够弥补资产基础法仅从各单项资产价值加和的角度进行评估而未能充分考虑企业整体资产所产生的整体获利能力的缺陷，避免了资产基础法对效益好或有良好发展前景的企业价值被低估、对效益差或企业发展前景较差的企业价值高估的不足。以收益法得出的评估值更能科学合理地反映企业股东全部权益的价值。

因此，本次评估最终采用收益法评估结果 803,600,000.00 元（大写为捌亿零叁佰陆拾万元整）作为聚合顺鲁化公司股东全部权益的评估值。

十一、特别事项说明

以下事项并非本公司评估人员执业水平和能力所能评定和估算，但该事项确实可能影响评估结论，提请本资产评估报告使用人对此应特别关注：

1. 在对聚合顺鲁化公司股东全部权益价值评估中，评估人员对被评估单位提供的评估对象和相关资产的法律权属资料及其来源进行了必要的查验，除下述事项外，未发现其他评估对象和相关资产的权属资料存在瑕疵情况。提供有关资产真实、合法、完整的法律权属资料是被评估单位的责任，评估人员的责任是对被评估单位提供的资料作必要的查验，资产评估报告不能作为对评估对象和相关资产的法律权属

的确认和保证。若被评估单位不拥有下述资产的所有权或其他有关权利，或对上述资产的所有权存在部分限制，则下述资产的评估结论和被评估单位股东全部权益价值评估结论会受到影响。

截至评估基准日，列入评估范围的2号聚合车间、1号门卫、1-3号仓库和综合仓库等6幢工业厂房及辅助用房、16套住宅商品房及对应储藏室（合计建筑面积79,206.65平方米）尚未办理不动产权证书。聚合顺鲁化公司已提供了工程施工和财务凭证等相关资料，并承诺上述房屋建筑物属于聚合顺鲁化公司所有。上述房屋的建筑面积由聚合顺鲁化公司提供，若将来办理房屋所有权证时的建筑面积发生变化，会对评估价值产生影响。本次评估未考虑上述未办证事项的影响，未考虑相关办证费用对相应资产价值的影响。

2. 截至评估基准日，聚合顺鲁化公司存在以下租赁、抵（质）押事项，可能对相关资产产生影响：

(1) 租赁事项

出租人	承租人	出租场地	租赁面积 (平方米)	租赁期限
滕州市柏伦房产营销策划有限公司	聚合顺鲁化公司	滕州市荆河街道荆河市路金贸嘉园 1-09 号	105.00	2024 年 3 月 10 日至 2025 年 3 月 9 日

(2) 抵押事项

抵押资产	抵押权人	最高担保 额 (万元)	抵押期限	抵押借款本金 余额(万元)	备注
鲁化一期项目 相关厂房及土地 使用权 (鲁 (2024)滕州市不 动产第 8154351 号)	中国工商银行 股份有限公司 杭州城西支行	1,950.00	2023 年 12 月 15 日至 2023 年 12 月 31 日	19,786.00	该借款同时由杭州聚合顺 新材料股份有限公司提供 保证担保
	中国农业银行 股份有限公司 杭州新城支行	5,599.00	2022 年 5 月 17 日至 2025 年 5 月 16 日	0.00	该借款同时由杭州聚合顺 新材料股份有限公司提供 保证担保
鲁化二期项目 相关厂房及土地 使用权 (鲁 (2023)滕州市 不动产第 8042050 号)	中国农业银行 股份有限公司 杭州新城支行	6,590.00	2024 年 1 月 9 日至 2027 年 1 月 8 日	7,977.90	该借款同时由杭州聚合顺 新材料股份有限公司提供 保证担保

(3) 质押事项

质押资产	质押权人	最高担保 额 (万元)	质押期限	质押承兑票 据余额(万元)	备注
2000 万定期存单(编 号为 E010086376、 E010086377)	中国工商银行 股份有限公司 杭州城西支行	2,000.00	2023 年 5 月 16 日至 2025 年 5 月 17 日	7,800.00	该承兑协议同时由杭州 聚合顺新材料股份有限 公司提供保证担保

2000 万定期存单(编号为:E010076254、E010076255)	中国工商银行股份有限公司杭州城西支行	2,000.00	2022 年 11 月 4 日至 2025 年 11 月 4 日		
4000 万宁波银行定期存单	宁波银行股份有限公司杭州萧山支行	4,000.00	2023 年 1 月 1 日至 2030 年 12 月 31 日	9,000.00	该承兑协议同时由杭州聚合顺新材料股份有限公司提供保证担保
4000 万民生银行定期存单	中国民生银行股份有限公司温州乐清支行	4,000.00	2024 年 2 月 20 日至 2025 年 2 月 20 日	10,000.00	该承兑协议同时由杭州聚合顺新材料股份有限公司提供保证担保
6141 万浙商银行定期存单	浙商银行股份有限公司杭州下沙支行	18,000.00	2024 年 6 月 19 日至 2025 年 5 月 9 日	15,788.00	
3100 万青岛银行定期存单	青岛银行股份有限公司枣庄滕州支行	3,100.00	2024 年 5 月 6 日 -2025 年 3 月 28 日	6,000.00	该承兑协议同时由杭州聚合顺新材料股份有限公司提供保证担保

本次评估未考虑上述抵押、质押事项对评估结果的影响；收益法评估时已考虑了上述租赁事项，未考虑租赁事项可能产生的其他影响。

聚合顺鲁化公司承诺，截至评估基准日，除上述事项外，公司不存在其他资产抵押、质押、对外担保、未决诉讼、重大财务承诺等或有事项及租赁事项。

3. 本次评估利用了天健会计师事务所(特殊普通合伙)于 2025 年 1 月 23 日出具的天健审(2025)74 号审计报告。根据《资产评估执业准则—企业价值》第 12 条规定：资产评估专业人员根据所采用的评估方法对财务报表的使用要求对其进行了分析和判断，但对相关财务报表是否公允反映评估基准日的财务状况和当期经营成果、现金流量发表专业意见并非资产评估专业人员的责任。

4. 本次评估中，评估人员未对各种设备在评估基准日时的技术参数和性能做技术检测，评估人员在假定被评估单位提供的有关技术资料 and 运行记录是真实有效的前提下，通过实地勘察作出的判断。

5. 本次评估中，评估人员未对各种建、构筑物的隐蔽工程及内部结构（非肉眼所能观察的部分）做技术检测，评估人员在假定被评估单位提供的有关工程资料是真实有效的前提下，在未借助任何检测仪器的条件下，通过实地勘察作出的判断。

6. 被评估单位未能提供排除或确认存在账外无形资产的可能，也没有将可能存在的账外无形资产列入评估范围，因此评估人员没有对可能存在的账外无形资产进行清查核实和评估。

7. 在资产基础法评估时，除库存商品外，未对其余资产评估增减额考虑相关的税收影响。

8. 本评估结果是依据本次评估目的、以报告中揭示的假设前提而确定的股东全

部权益的现时市场价值，没有考虑特殊的交易方式可能追加或减少付出的价格等对评估价值的影响，也未考虑宏观经济环境发生变化以及遇有自然力和其它不可抗力对资产价格的影响；同一资产在不同市场的价值可能存在差异；本次评估对象为股东全部权益价值，部分股东权益价值并不必然等于股东全部权益价值和股权比例的乘积，可能存在控制权溢价或缺乏控制权的折价。

9. 本次股东全部权益价值评估时，评估人员依据现时的实际情况作了评估人员认为必要、合理的假设，在资产评估报告中列示。这些假设是评估人员进行资产评估的前提条件。当未来经济环境和以上假设发生较大变化时，评估人员将不承担由于前提条件的改变而推导出不同资产评估结论的责任。

10. 本评估机构及评估人员不对资产评估委托人和被评估单位提供的营业执照、审计报告、权证、会计凭证等证据资料本身的合法性、完整性、真实性负责。

11. 本次评估对被评估单位可能存在的其他影响评估结论的瑕疵事项，在进行资产评估时被评估单位未作特别说明而评估师根据其执业经验一般不能获悉的情况下，评估机构和评估人员不承担相关责任。

资产评估报告使用人应注意上述特别事项对评估结论的影响。

十二、资产评估报告使用限制说明

1. 本资产评估报告只能用于资产评估报告载明的评估目的和用途。

2. 委托人或者其他资产评估报告使用人未按照法律、行政法规规定和资产评估报告载明的使用范围使用资产评估报告的，资产评估机构及资产评估师不承担责任。

3. 除委托人、资产评估委托合同中约定的其他资产评估报告使用人和法律、行政法规规定的资产评估报告使用人之外，其他任何机构和个人不能成为资产评估报告的使用人。

4. 资产评估报告使用人应当正确理解评估结论。评估结论不等同于评估对象可实现的价格，评估结论不应当被认为是对评估对象可实现价格的保证。

5. 本评估结论的使用有效期为自评估基准日（含）起一年。当评估目的在评估基准日后的一年内实现时，可以以评估结论作为交易价格的参考依据，超过一年，需重新确定评估结论。

6. 如果存在资产评估报告日后、有效期以内的重大事项，不能直接使用本评估

结论。若资产数量发生变化，应根据原评估方法对资产价值额进行相应调整；若资产价格标准发生重大变化，并对资产评估价值已经产生明显影响时，委托人应及时聘请评估机构重新确定评估结果。

7. 当政策调整对评估结论产生重大影响时，应当重新确定评估基准日进行评估。

8. 评估报告的全部或者部分内容被摘抄、引用或者披露于公开媒体，需评估机构审阅相关内容，法律、法规规定以及相关当事方另有约定的除外。

十三、资产评估报告日

本资产评估报告日为 2025 年 1 月 23 日。



坤元资产评估有限公司

资产评估师:

王传军
周敏
陈思思



合并资产负债表

2024年12月31日

会合01表

单位：人民币元

编制单位：山东聚合顺鲁化新材料有限公司

资产	注释号	期末数	上年年末数	负债和所有者权益 (或股东权益)	注释号	期末数	上年年末数
流动资产：				流动负债：			
货币资金	1	352,813,344.69	249,804,645.36	短期借款			
结算备付金				向中央银行借款			
拆出资金				拆入资金			
交易性金融资产				交易性金融负债			
衍生金融资产				衍生金融负债			
应收票据				应付票据	13	615,880,000.00	424,400,000.00
应收账款	2	275,488,061.96	100,011,871.59	应付账款	14	221,048,216.03	142,322,731.26
应收款项融资	3	107,820,563.03	112,145,931.28	预收款项			
预付款项	4	17,877,254.35	62,164,232.94	合同负债	15	24,486,205.33	13,767,030.59
应收保费				卖出回购金融资产款			
应收分保账款				吸收存款及同业存放			
应收分保合同准备金				代理买卖证券款			
其他应收款	5	1,028,507.00	1,075,618.50	代理承销证券款			
买入返售金融资产				应付职工薪酬	16	2,138,504.69	2,040,362.80
存货	6	239,817,692.85	63,683,330.90	应交税费	17	8,506,790.23	706,830.54
合同资产				其他应付款	18	116,819,701.00	234,544,196.50
持有待售资产				应付手续费及佣金			
一年内到期的非流动资产				应付分保账款			
其他流动资产	7	77,512,110.71	46,810,681.66	持有待售负债			
流动资产合计		1,072,357,534.59	635,696,312.23	一年内到期的非流动负债			
				其他流动负债	19	3,093,085.63	1,670,013.20
				流动负债合计		991,972,502.91	819,451,164.89
非流动资产：				非流动负债：			
发放贷款和垫款				保险合同准备金			
债权投资				长期借款	20	362,728,591.24	20,005,416.67
其他债权投资				应付债券			
长期应收款				其中：优先股			
长期股权投资				永续债			
其他权益工具投资				租赁负债			
其他非流动金融资产				长期应付款			
投资性房地产				长期应付职工薪酬			
固定资产	8	520,551,712.39	418,187,285.38	预计负债			
在建工程	9	280,245,807.85	167,865,653.77	递延收益	21	5,018,511.00	5,419,992.00
生产性生物资产				递延所得税负债			
油气资产				其他非流动负债			
使用权资产				非流动负债合计		367,747,102.24	25,425,408.67
无形资产	10	58,440,915.06	59,663,305.02	负债合计		1,359,719,605.15	844,876,573.56
开发支出				所有者权益(或股东权益)：			
商誉				实收资本(或股本)	22	400,000,000.00	400,000,000.00
长期待摊费用				其他权益工具			
递延所得税资产	11	802,864.54	1,468,386.83	其中：优先股			
其他非流动资产				永续债			
非流动资产合计		860,041,299.84	647,184,631.00	资本公积			
资产总计		1,932,398,834.43	1,282,880,943.23	减：库存股			
				其他综合收益			
				专项储备			
				盈余公积	23	17,517,510.53	3,860,583.18
				一般风险准备			
				未分配利润	24	155,161,718.75	34,143,786.49
				归属于母公司所有者权益合计		572,679,229.28	438,004,369.67
				少数股东权益			
				所有者权益合计		572,679,229.28	438,004,369.67
				负债和所有者权益总计		1,932,398,834.43	1,282,880,943.23

法定代表人：

主管会计工作的负责人：

会计机构负责人：

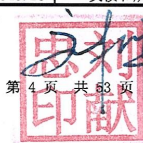

张啸 张啸

第 4 页 共 83 页

合并利润表

2024年度

会合02表

单位：人民币元

编制单位：山东聚合顺鲁化新材料有限公司

项目	注释号	本期数	上年同期数
一、营业总收入	1	1,621,453,002.06	1,326,173,592.81
其中：营业收入	1	1,621,453,002.06	1,326,173,592.81
利息收入			
已赚保费			
手续费及佣金收入			
二、营业总成本		1,486,605,705.11	1,284,859,634.27
其中：营业成本	1	1,407,444,694.60	1,228,427,775.80
利息支出			
手续费及佣金支出			
退保金			
赔付支出净额			
提取保险责任准备金净额			
保单红利支出			
分保费用			
税金及附加	2	3,149,913.09	1,768,102.19
销售费用	3	2,913,655.50	418,042.14
管理费用	4	10,554,284.13	8,911,686.31
研发费用	5	51,208,391.85	42,823,955.50
财务费用	6	11,334,765.94	2,510,072.33
其中：利息费用		5,493,212.42	1,541,056.50
利息收入		6,975,325.94	6,670,054.23
加：其他收益	7	20,416,083.53	355,838.72
投资收益（损失以“-”号填列）	8	-1,366,991.92	-922,451.14
其中：对联营企业和合营企业的投资收益			
以摊余成本计量的金融资产终止确认收益			
汇兑收益（损失以“-”号填列）			
净敞口套期收益（损失以“-”号填列）			
公允价值变动收益（损失以“-”号填列）			
信用减值损失（损失以“-”号填列）	9	-304,507.96	2,244,118.68
资产减值损失（损失以“-”号填列）			
资产处置收益（损失以“-”号填列）			
三、营业利润（亏损以“-”号填列）		153,591,880.60	42,991,464.80
加：营业外收入			
减：营业外支出	10	63,703.57	6,297.62
四、利润总额（亏损总额以“-”号填列）		153,528,177.03	42,985,167.18
减：所得税费用	11	18,853,317.42	1,614,356.18
五、净利润（净亏损以“-”号填列）		134,674,859.61	41,370,811.00
（一）按经营持续性分类			
1. 持续经营净利润（净亏损以“-”号填列）		134,674,859.61	41,370,811.00
2. 终止经营净利润（净亏损以“-”号填列）			
（二）按所有权归属分类			
1. 归属于母公司所有者的净利润（净亏损以“-”号填列）		134,674,859.61	41,370,811.00
2. 少数股东损益（净亏损以“-”号填列）			
六、其他综合收益的税后净额			
归属于母公司所有者的其他综合收益的税后净额			
（一）不能重分类进损益的其他综合收益			
1. 重新计量设定受益计划变动额			
2. 权益法下不能转损益的其他综合收益			
3. 其他权益工具投资公允价值变动			
4. 企业自身信用风险公允价值变动			
5. 其他			
（二）将重分类进损益的其他综合收益			
1. 权益法下可转损益的其他综合收益			
2. 其他债权投资公允价值变动			
3. 金融资产重分类计入其他综合收益的金额			
4. 其他债权投资信用减值准备			
5. 现金流量套期储备			
6. 外币财务报表折算差额			
7. 其他			
归属于少数股东的其他综合收益的税后净额			
七、综合收益总额		134,674,859.61	41,370,811.00
归属于母公司所有者的综合收益总额		134,674,859.61	41,370,811.00
归属于少数股东的综合收益总额			
八、每股收益：			
（一）基本每股收益			
（二）稀释每股收益			

法定代表人：

主管会计工作的负责人：

会计机构负责人：

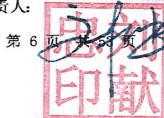

第 6 页



营业执照

(副本)

统一社会信用代码

91330100079343187F (1/1)



扫描二维码登录“国家企业信用信息公示系统”了解更多登记、备案、许可、监管信息

名称 杭州聚合顺新材料股份有限公司

注册资本 叁亿壹仟伍佰伍拾肆万柒仟元

类型 股份有限公司(上市、自然人投资或控股)

成立日期 2013年11月01日

法定代表人 傅昌宝

营业期限 2013年11月01日至长期

经营范围 一般项目：工程和技术研究和试验发展；合成材料制造（不含危险化学品）；合成材料销售；技术服务、技术开发、技术咨询、技术交流、技术转让、技术推广（除依法须经批准的项目外，凭营业执照依法自主开展经营活动）。许可项目：货物进出口；技术进出口（依法须经批准的项目，经相关部门批准后方可开展经营活动，具体经营项目以审批结果为准）。

住所 浙江省杭州市钱塘新区纬十路389号

登记机关



2020年09月02日



统一社会信用代码

91370481MA3UKMYU00

营业执照



扫描二维码登录
'国家企业信用
信息公示系统'
了解更多登记、
备案、许可、监
管信息

(副本)

1-1

名称 山东聚合顺鲁化新材料有限公司

注册资本 肆亿元整

类型 其他有限责任公司

成立日期 2020年 12 月 11 日

法定代表人 傅昌宝

营业期限 2020年 12 月 11 日至 年 月 日

经营范围 一般项目：合成材料销售；合成材料制造（不含危险化学品）；新材料技术推广服务；化工产品销售（不含许可类化工产品）（除依法须经批准的项目外，凭营业执照依法自主开展经营活动）许可项目：货物进出口；技术进出口；进出口代理（依法须经批准的项目，经相关部门批准后方可开展经营活动，具体经营项目以审批结果为准）

住所 山东省枣庄市滕州市木石镇鲁南高科技化工园区

登记机关



2020 年 12 月 11 日

<http://www.gsxt.gov.cn>

市场主体应当于每年1月1日至6月30日通过
国家企业信用信息公示系统报送公示年度报告

国家企业信用信息公示系统网址：

国家市场监督管理总局监制

委托人承诺函

坤元资产评估有限公司：

因本公司拟收购山东聚合顺鲁化新材料有限公司的股权，为此委托贵公司对我山东聚合顺鲁化新材料有限公司的股东全部权益价值进行评估。为确保评估机构客观、公正、合理地进行资产评估，承诺如下，并承担相应的法律责任：

1. 资产评估所对应的经济行为符合国家规定；
2. 委托评估的资产范围与本次经济行为涉及的资产范围一致，不重复不遗漏；
3. 所提供的资料真实、准确、完整，有关重大事项充分揭示；
4. 不干预评估机构和评估人员独立客观公正执业；
5. 接受评估行政主管部门的监督检查。

委托人：杭州聚合顺新材料股份有限公司

企业负责人：



2025年1月23日

被评估单位承诺函

坤元资产评估有限公司：

因杭州聚合顺新材料股份有限公司拟收购本公司股权，为此委托贵公司对本公司的股东全部权益价值进行评估。为确保评估机构客观、公正、合理地进行资产评估，承诺如下，并承担相应的法律责任：

1. 资产评估所对应的经济行为符合国家规定，并已经得到批准；
2. 委托评估的资产范围与本次经济行为涉及的资产范围一致，不重复、不遗漏；
3. 所提供的财务会计及其他资料真实、准确、完整，有关重大事项充分揭示；
4. 纳入评估范围的资产权属明晰，所提供的资产权属证明文件合法有效；
5. 所提供的公司生产经营管理等资料是客观、真实、完整、合理的；
6. 截至评估基准日，本公司已提供与评估对象有关的资产抵押、质押、对外担保、未决诉讼、重大财务承诺等或有事项及租赁事项；
7. 本公司不存在评估基准日至资产评估报告日所发生的涉及上述评估对象的期后事项；
8. 不干预评估机构和评估人员独立、客观、公正执业；
9. 接受评估行政主管部门的监督检查。

被评估单位：山东聚合顺鲁化新材料有限公司

企业负责人：



2025年1月23日

资产评估师承诺函

杭州聚合顺新材料股份有限公司：

受贵公司委托，我们对贵公司拟收购山东聚合顺鲁化新材料有限公司股权涉及的股东全部权益，以2024年12月31日为基准日进行了评估，形成了资产评估报告。

在本报告中披露的假设条件成立的前提下，我们承诺如下：

1. 具备相应的执业资格。
2. 评估对象和评估范围与评估业务约定书的约定一致。
3. 对评估对象及其所涉及的资产进行了必要的核实。
4. 根据资产评估准则和相关评估规范选用了适当的评估方法。
5. 充分考虑了影响评估价值的主要因素。
6. 评估结论合理。
7. 评估工作未受到干预并独立进行。

资产评估师：

王传军
周敏
陈思思



2025年1月23日



营业执照

(副本)

扫描二维码登录“国家企业信用信息公示系统”了解更多登记、备案、许可、监管信息



统一社会信用代码
913300001429116867 (1/1)

名称 坤元资产评估有限公司 注册资本 壹仟万元整

类型 有限责任公司(自然人投资或控股) 成立日期 2000年03月01日

法定代表人 俞华开 住所 杭州市西溪路128号901室

经营范围 资产评估及有关咨询服务。(依法须经批准的项目,经相关部门批准后方可开展经营活动)



登记机关

2024年07月11日

杭州市财政局

杭财资备案[2018]1号

备案公告

坤元资产评估有限公司报来的《资产评估机构备案表》及有关材料收悉。根据《中华人民共和国资产评估法》、《资产评估行业财政监督管理办法》（财政部第86号令）、《浙江省资产评估机构财政监督管理实施办法》（浙财企〔2017〕92号）的有关规定，予以备案。

一、资产评估机构名称为坤元资产评估有限公司，组织形式为有限责任公司。

二、法定代表人为俞华开。

三、资产评估机构的股东的基本情况，申报的资产评估专业人员基本情况等备案相关信息已录入备案信息管理系统，可通过财政部、中国资产评估协会官方网站进行查询。

特此公告。



— 1 —

从事证券服务业务资产评估机构名单

(证监会2020年11月4日发布)

序号	资产评估机构名称	统一社会信用代码	备案公告日期	序号	资产评估机构名称	统一社会信用代码	备案公告日期
1	安徽中联国信资产评估有限责任公司	91110105633790321N	2020-11-03	41	青岛天和资产评估有限责任公司	91370200713709634P	2020-11-03
2	北京北方亚事资产评估事务所(特殊普通合伙)	91110101MA001W1Y48	2020-11-03	42	山东正源和信资产评估有限公司	91370102677262969U	2020-11-03
3	北京戴德梁行资产评估有限公司	911101055808096225	2020-11-03	43	上海财瑞资产评估有限公司	91310114630203857P	2020-11-03
4	北京国融兴华资产评估有限责任公司	91110102718715937D	2020-11-03	44	上海东洲资产评估有限公司	913101104132263099C	2020-11-03
5	北京国友大正资产评估有限公司	91110105633790321N	2020-11-03	45	上海立信资产评估有限公司	91310104132265131C	2020-11-03
6	北京华亚正信资产评估有限公司	91110105722612527M	2020-11-03	46	上海申威资产评估有限公司	9131010913290001907	2020-11-03
7	北京金开房地产土地资产评估有限公司	91110102192288714W	2020-11-03	47	上海众华资产评估有限公司	913101041322063184	2020-11-03
8	北京经纬仁达资产评估有限公司	911101081263343058	2020-11-03	48	深圳道衡美评国际资产评估有限公司	91440300715247197A	2020-11-03
9	北京天健兴业资产评估有限公司	91110102722611233N	2020-11-03	49	深圳市鹏信资产评估土地房地产估价有限公司	914403007084267362	2020-11-03
10	北京天圆开资产评估有限公司	911101086662511648	2020-11-03	50	深圳市世联资产评估有限公司	91440300573136300E	2020-11-03
11	北京亚超资产评估有限公司	91110108677404285F	2020-11-03	51	深圳中联资产评估有限公司	91440300573136300E	2020-11-03
12	北京亚太联华资产评估有限公司	911101027957154470	2020-11-03	52	深圳中洲资产评估有限公司	91440300678558112W	2020-11-03
13	北京中锋资产评估有限责任公司	91110108600487959A	2020-11-03	53	四川天健华衡资产评估有限公司	915100002018151779	2020-11-03
14	北京中和道资产评估有限公司	911101016782016748	2020-11-03	54	天津广誉资产评估有限公司	9112011667595702XU	2020-11-03
15	北京中科华资产评估有限公司	911101086782048917	2020-11-03	55	天津华夏信资产评估有限公司	91120116675967199J	2020-11-03
16	北京中林资产评估有限公司	911101017817007896	2020-11-03	56	天津中联资产评估有限责任公司	91120116673724396E	2020-11-03
17	北京中企华资产评估有限责任公司	91110101633784423X	2020-11-03	57	天源资产评估有限公司	9133000072658309XG	2020-11-03
18	北京中天和资产评估有限公司	91110102720918709G	2020-11-03	58	同致信德(北京)资产评估有限公司	91110105722097372	2020-11-03
19	北京中天衡平国际资产评估有限公司	91110105718187476J	2020-11-03	59	万邦资产评估有限公司	913302037200826149	2020-11-03
20	北京中天华资产评估有限责任公司	91110102700240857C	2020-11-03	60	万隆(上海)资产评估有限公司	91310114132261800G	2020-11-03
21	北京卓信资产评估有限公司	911101027011880414Q	2020-11-03	61	沃克森(北京)国际资产评估有限公司	911101087921023031	2020-11-03
22	北京卓信资产评估有限公司	91110108746100470L	2020-11-03	62	厦门市大学资产评估土地房地产估价有限责任公司	9135020015502324XR	2020-11-03
23	福建联合中和资产评估土地房地产估价有限公司	913501007173080101	2020-11-03	63	银信资产评估有限公司	9131000063026043XD	2020-11-03
24	福建中兴资产评估土地估价有限责任公司	91350000158148072C	2020-11-03	64	浙江中联耀信资产评估有限公司	91330000758074863F	2020-11-03
25	格律(上海)资产评估有限公司	91310120MA1HPLPR8W	2020-11-03	65	浙江中企华资产评估有限公司	9133000071255591955	2020-11-03
26	广东联信资产评估土地房地产估价有限公司	91440000190357448H	2020-11-03	66	正衡房地产资产评估有限公司	9161013829423061XJ	2020-11-03
27	广东中广信资产评估有限公司	91440000455925042T	2020-11-03	67	中发国际资产评估有限公司	911101086259000113M	2020-11-03
28	国众联资产评估土地房地产估价有限公司	91440300674802843P	2020-11-03	68	中和资产评估有限公司	91110101100017977P	2020-11-03
29	湖北众联资产评估有限公司	914201061775704556	2020-11-03	69	中建银(北京)资产评估有限公司	911101027177068283	2020-11-03
30	嘉兴求真房地产估价有限公司	91330483691292064Q	2020-11-03	70	中京民信(北京)资产评估有限公司	91110108735198206U	2020-11-03
31	江苏华信资产评估有限公司	91320000134775637H	2020-11-03	71	中联国际评估咨询有限公司	91440101673493815B	2020-11-03
32	江苏金证通资产评估土地估价有限公司	91320105674935805E	2020-11-03	72	中联资产评估集团有限公司	91110000100026822A	2020-11-03
33	江苏中企华中天资产评估有限公司	913204021371842774	2020-11-03	73	中铭国际资产评估(北京)有限责任公司	9111010267820666X7	2020-11-03
34	开元资产评估有限公司	91110108668556439X	2020-11-03	74	中瑞世联资产评估集团有限公司	91110102678011336A	2020-11-03
35	坤元资产评估有限公司	913300001429116867	2020-11-03	75	中盛华资产评估有限公司	91650100697819429R	2020-11-03
36	蓝策亚洲(北京)资产评估有限公司	91110108677403100T	2020-11-03	76	中水致远资产评估有限公司	91110108100024499T	2020-11-03
37	连城资产评估有限公司	9111010810001651XW	2020-11-03	77	中通城资产评估有限公司	91110105100014442W	2020-11-03
38	辽宁元正资产评估有限公司	912102042423804216	2020-11-03	78	中威正信(北京)资产评估有限公司	91110106726376314T	2020-11-03
39	辽宁众华资产评估有限公司	912102027234868923	2020-11-03	79	中资资产评估有限公司	911101081000124554	2020-11-03
40	南京长城土地房地产资产评估造价咨询有限公司	320117339337219K	2020-11-03	80	重庆华康资产评估土地房地产估价有限责任公司	915001036761192206	2020-11-03

注:本表信息根据资产评估机构首次备案材料生成,行政机关仅对备案材料完备性进行形式审核,资产评估机构对相关信息的真实、准确、完整负责;为资产评估机构从事证券服务业务备案,不代表对其执业能力的认可。本表按照资产评估机构名称首字母排序,排名不分先后。





中国资产评估协会 正式执业会员证书

会员编号：33000016

会员姓名：王传军

证件号码：332623*****6

所在机构：坤元资产评估有限公司



年检情况：通过（2024-03-05）

职业资格：资产评估师



扫码查看详细信息

本人印鉴：



签名：

王传军



(有效期至 2025-04-30 日止)



中国资产评估协会 正式执业会员证书

会员编号：33050007

会员姓名：周敏

证件号码：330106*****X

所在机构：坤元资产评估有限公司



年检情况：通过（2024-03-05）

职业资格：资产评估师



扫码查看详细信息

本人印鉴：



签名：



(有效期至 2025-04-30 日止)



中国资产评估协会 正式执业会员证书

会员编号：33170076

会员姓名：陈思思

证件号码：330682*****6

所在机构：坤元资产评估有限公司



年检情况：通过（2024-03-05）

职业资格：资产评估师



扫码查看详细信息

评估发现价值 诚信铸就行业

本人印鉴：



签名：

陈思思



(有效期至 2025-04-30 日止)

评估结果汇总表及明细表目录

1、资产评估结果汇总表及分类汇总表	46
2、流动资产评估汇总表及明细表	49
3、非流动资产评估汇总表及明细表	75
4、流动负债评估汇总表及明细表	94
5、非流动负债评估汇总表及明细表	118

资产评估结果汇总表

评估基准日：2024年12月31日

评估结果使用有效期至：2025年12月30日

表1

被评估单位：山东聚合顺鲁化新材料有限公司

金额单位：人民币元

序号	项 目	账面价值	评估价值	增减值	增值率%
		A	B	C=B-A	D=C/A*100
1	一、流动资产	1,033,540,162.71	1,041,002,153.15	7,461,990.44	0.72
2	二、非流动资产	866,231,299.84	911,421,246.40	45,189,946.56	5.22
3	其中：长期股权投资	6,190,000.00	3,694,124.01	(2,495,875.99)	(40.32)
4	固定资产	520,551,712.39	560,741,050.00	40,189,337.61	7.72
5	在建工程	280,245,807.85	280,245,807.85		
6	无形资产	58,440,915.06	65,937,400.00	7,496,484.94	12.83
7	其中：无形资产——土地使用权	58,440,915.06	65,937,400.00	7,496,484.94	12.83
8	递延所得税资产	802,864.54	802,864.54		
9	资产总计	1,899,771,462.55	1,952,423,399.55	52,651,937.00	2.77
10	三、流动负债	956,849,255.04	956,849,255.04		
11	四、非流动负债	367,747,102.24	367,747,102.24		
12	负债合计	1,324,596,357.28	1,324,596,357.28		
13	股东全部权益	575,175,105.27	627,827,042.27	52,651,937.00	9.15

评估机构：坤元资产评估有限公司

资产评估结果分类汇总表

评估基准日：2024年12月31日

表2

被评估单位：山东聚合顺鲁化新材料有限公司

金额单位：人民币元

序号	科目名称	账面价值	评估价值	增值额	增值率%
1	一、流动资产				
2	货币资金	321,032,308.97	321,032,308.97		
3	交易性金融资产				
4	衍生金融资产				
5	应收票据				
6	应收账款	292,356,971.43	292,356,971.43		
7	应收款项融资	102,527,708.98	102,527,708.98		
8	预付款项	16,391,086.35	16,128,990.35	(262,096.00)	(1.599)
9	其他应收款	33,798,507.00	33,912,230.00	113,723.00	0.34
10	存货	195,925,954.09	203,536,317.53	7,610,363.44	3.88
11	合同资产				
12	持有待售资产				
13	一年内到期的非流动资产				
14	其他流动资产	71,507,625.89	71,507,625.89		
15	流动资产合计	1,033,540,162.71	1,041,002,153.15	7,461,990.44	0.72
16	二、非流动资产				
17	债权投资				
18	其他债权投资				
19	长期应收款				
20	长期股权投资	6,190,000.00	3,694,124.01	(2,495,875.99)	(40.32)
21	其他权益工具投资				
22	其他非流动金融资产				
23	投资性房地产				
24	固定资产	520,551,712.39	560,741,050.00	40,189,337.61	7.72
25	在建工程	280,245,807.85	280,245,807.85		
26	生产性生物资产				
27	油气资产				
28	使用权资产				
29	无形资产	58,440,915.06	65,937,400.00	7,496,484.94	12.83
30	开发支出				
31	商誉				
32	长期待摊费用				
33	递延所得税资产	802,864.54	802,864.54		
34	其他非流动资产				
35	非流动资产合计	866,231,299.84	911,421,246.40	45,189,946.56	5.22
36	三、资产总计	1,899,771,462.55	1,952,423,399.55	52,651,937.00	2.77

资产评估结果分类汇总表

评估基准日：2024年12月31日

表2

被评估单位：山东聚合顺鲁化新材料有限公司

金额单位：人民币元

序号	科目名称	账面价值	评估价值	增值额	增值率%
37	四、流动负债				
38	短期借款				
39	交易性金融负债				
40	衍生金融负债				
41	应付票据	585,880,000.00	585,880,000.00		
42	应付账款	220,204,497.30	220,204,497.30		
43	预收款项				
44	合同负债	20,984,868.16	20,984,868.16		
45	应付职工薪酬	2,131,807.54	2,131,807.54		
46	应交税费	8,490,469.24	8,490,469.24		
47	其他应付款	116,519,701.00	116,519,701.00		
48	持有待售负债				
49	一年内到期的非流动负债				
50	其他流动负债	2,637,911.80	2,637,911.80		
51	流动负债小计	956,849,255.04	956,849,255.04		
52					
53	五、非流动负债				
54	长期借款	362,728,591.24	362,728,591.24		
55	应付债券				
56	租赁负债				
57	长期应付款				
58	长期应付职工薪酬				
59	预计负债				
60	递延收益	5,018,511.00	5,018,511.00		
61	递延所得税负债				
62	其他非流动负债				
63	非流动负债小计	367,747,102.24	367,747,102.24		
64					
65	六、负债合计	1,324,596,357.28	1,324,596,357.28		
66					
67	七、股东全部权益	575,175,105.27	627,827,042.27	52,651,937.00	9.15

评估机构：坤元资产评估有限公司

流动资产评估汇总表

评估基准日：2024年12月31日

表3

被评估单位：山东聚合顺鲁化新材料有限公司

金额单位：人民币元

编号	科目名称	账面价值	评估价值	增值额	增值率%
3-1	货币资金	321,032,308.97	321,032,308.97		
3-2	交易性金融资产				
3-3	衍生金融资产				
3-4	应收票据				
3-5	应收账款	292,356,971.43	292,356,971.43		
3-8	应收款项融资	102,527,708.98	102,527,708.98		
3-7	预付款项	16,391,086.35	16,128,990.35	(262,096.00)	(1.60)
3-8	其他应收款	33,798,507.00	33,912,230.00	113,723.00	0.34
3-9	存货	195,925,954.09	203,536,317.53	7,610,363.44	3.88
3-10	合同资产				
3-11	持有待售资产				
3-12	一年内到期的非流动资产				
3-13	其他流动资产	71,507,625.89	71,507,625.89		
3	流动资产合计	1,033,540,162.71	1,041,002,153.15	7,461,990.44	0.72

评估人员：范雨琦

货币资金评估汇总表

评估基准日：2024年12月31日

表3-1

被评估单位：山东聚合顺鲁化新材料有限公司

金额单位：人民币元

编号	科目名称	账面价值	评估价值	增值额	增值率%	备注
3-1-1	库存现金					
3-1-2	银行存款	85,397,855.94	85,397,855.94			
3-1-3	其他货币资金	235,634,453.03	235,634,453.03			
3-1	货币资金合计	321,032,308.97	321,032,308.97			

评估人员：范雨琦

货币资金——银行存款评估明细表

评估基准日：2024年12月31日

表3-1-2

被评估单位：山东聚合顺鲁化新材料有限公司

金额单位：人民币元

序号	开户银行	账号	币种	账面价值	评估价值	增值额	增值率%	备注
1	中国农业银行股份有限公司滕州市支行	15260101046668886	人民币	21,446,452.00	21,446,452.00			
2	中国农业银行股份有限公司杭州九沙支行	19007101040013632	人民币	4,400,423.75	4,400,423.75			
3	中国工商银行股份有限公司杭州城西支行	1202205819900037013	人民币	2,835.41	2,835.41			
4	中国民生银行股份有限公司温州乐清支行	632690114	人民币	504,347.46	504,347.46			
5	湖州银行股份有限公司杭州分行	811284544000176	人民币	46,880,291.08	46,880,291.08			
6	浙商银行股份有限公司杭州下沙支行	3310010720120100090370	人民币	11,263.27	11,263.27			
7	宁波银行股份有限公司杭州萧山支行	71030122000997081	人民币	1,250.09	1,250.09			
8	中信银行股份有限公司杭州分行	8110801013602572508	人民币	10,533.13	10,533.13			
9	中国工商银行股份有限公司杭州城西支行	1202205819100209833	人民币	28,736.64	28,736.64			
10	青岛银行股份有限公司枣庄滕州支行	872020200679268	人民币	9,045.77	9,045.77			
11	中国民生银行股份有限公司温州乐清支行	722719044	人民币	12,068,120.55	12,068,120.55			
12	杭州银行股份有限公司杭州江东大道支行	3301041060001016017	人民币	34,556.79	34,556.79			
13								
14								
15								
16								
合 计				85,397,855.94	85,397,855.94			

被评估单位填表人员：张啸

评估人员：范雨琦

填表时间：2025年1月11日

货币资金——其他货币资金评估明细表

评估基准日：2024年12月31日

表3-1-3

被评估单位：山东聚合顺鲁化新材料有限公司

金额单位：人民币元

序号	名称及内容	用途	币种	账面价值	评估价值	增值额	增值率%	备注
1	中国工商银行股份有限公司杭州城西支行	定期存单	人民币	20,000,000.00	20,000,000.00			已质押
2	中国工商银行股份有限公司杭州城西支行	定期存单	人民币	10,324,097.00	10,324,097.00			已质押
3	中国工商银行股份有限公司杭州城西支行	定期存单	人民币	10,324,097.00	10,324,097.00			已质押
4	宁波银行股份有限公司杭州萧山支行	定期存单	人民币	10,000,000.00	10,000,000.00			已质押
5	宁波银行股份有限公司杭州萧山支行	定期存单	人民币	10,000,000.00	10,000,000.00			已质押
6	宁波银行股份有限公司杭州萧山支行	定期存单	人民币	10,000,000.00	10,000,000.00			已质押
7	宁波银行股份有限公司杭州萧山支行	定期存单	人民币	10,000,000.00	10,000,000.00			已质押
8	中国民生银行股份有限公司温州乐清支行	定期存单	人民币	10,000,000.00	10,000,000.00			已质押
9	中国民生银行股份有限公司温州乐清支行	定期存单	人民币	10,000,000.00	10,000,000.00			已质押
10	中国民生银行股份有限公司温州乐清支行	定期存单	人民币	10,000,000.00	10,000,000.00			已质押
11	中国民生银行股份有限公司温州乐清支行	定期存单	人民币	10,000,000.00	10,000,000.00			已质押
12	浙商银行股份有限公司杭州下沙支行	定期存单	人民币	10,000,000.00	10,000,000.00			已质押
13	浙商银行股份有限公司杭州下沙支行	定期存单	人民币	10,451,375.00	10,451,375.00			已质押
14	浙商银行股份有限公司杭州下沙支行	定期存单	人民币	10,456,166.67	10,456,166.67			已质押
15	浙商银行股份有限公司杭州下沙支行	定期存单	人民币	10,497,375.00	10,497,375.00			已质押
16	浙商银行股份有限公司杭州下沙支行	定期存单	人民币	10,000,000.00	10,000,000.00			已质押
17	浙商银行股份有限公司杭州下沙支行	定期存单	人民币	10,000,000.00	10,000,000.00			已质押
18	青岛银行银行股份有限公司枣庄滕州支行	定期存单	人民币	1,000,000.00	1,000,000.00			已质押
19	青岛银行银行股份有限公司枣庄滕州支行	定期存单	人民币	30,000,000.00	30,000,000.00			已质押
20	中国农业银行股份有限公司滕州市支行	票据保证金	人民币	13,053,600.00	13,053,600.00			
21	定期存单利息计提		人民币	9,527,742.36	9,527,742.36			
22								
合 计				235,634,453.03	235,634,453.03			

被评估单位填表人员：张啸

评估人员：范雨琦

填表时间：2025年1月11日

应收账款评估明细表

评估基准日：2024年12月31日

表3-5

被评估单位：山东聚合顺鲁化新材料有限公司

金额单位：人民币元

序号	户名(结算对象)	业务内容	发生日期	账龄	币种	账面价值	评估价值	增值额	增值率%	备注
1	杭州聚合顺特种材料科技有限公司	货款、加工费	2024年12月	1年以内	人民币	206,380,477.00	206,380,477.00			关联方
2	杭州千岛湖渔具制造有限公司	货款	2024年12月	1年以内	人民币	454,640.00	454,640.00			
3	晋江市三福进出口贸易有限公司	货款	2024年12月	1年以内	人民币	1,311,789.80	1,311,789.80			
4	山东聚合顺鲁化经贸有限公司	加工费	2024年12月	1年以内	人民币	12,972,206.40	12,972,206.40			关联方
5	山东聚合顺鲁化经贸有限公司	加工费	2023年12月	1-2年	人民币	3,896,703.83	3,896,703.83			关联方
6	南京聚隆科技股份有限公司	货款	2024年12月	1年以内	人民币	1,151,280.00	1,151,280.00			
7	江西集好新材料有限公司	货款	2024年12月	1年以内	人民币	3,760,672.00	3,760,672.00			
8	温州启弘新材料有限公司	货款	2024年11月	1年以内	人民币	4.00	4.00			
9	杭州聚合顺新材料股份有限公司	货款	2024年12月	1年以内	人民币	62,604,942.69	62,604,942.69			关联方
10	常德聚合顺新材料有限公司	货款	2024年12月	1年以内	人民币	158,175.00	158,175.00			关联方
11	预估坏账损失				人民币		(333,919.29)	(333,919.29)		
12										
13										
14										
15										
16										
应收账款余额合计						292,690,890.72	292,356,971.43	(333,919.29)	(0.11)	
减：坏账准备						333,919.29	0.00	(333,919.29)	(100.00)	
应收账款净额合计						292,356,971.43	292,356,971.43			

被评估单位填表人员：张啸

评估人员：范雨琦

填表时间：2025年1月11日

应收款项融资评估明细表

评估基准日：2024年12月31日

表3-6

被评估单位：山东聚合顺鲁化新材料有限公司

金额单位：人民币元

序号	户名(结算对象)	票据类型	出票日期	到期日期	票面利率%	币种	账面价值	评估价值	增值额	增值率%	备注
1	义乌市张映民进出口有限公司	银行承兑汇票	2024年7月1日	2025年1月1日	无	人民币	1,000,000.00	1,000,000.00			
2	台州广豪进出口贸易有限公司	银行承兑汇票	2024年7月1日	2025年1月1日	无	人民币	500,000.00	500,000.00			
3	宁波屹丰汽车部件有限公司	银行承兑汇票	2024年7月3日	2025年1月3日	无	人民币	250,000.00	250,000.00			
4	青田县陈明饰品有限公司	银行承兑汇票	2024年7月3日	2025年1月3日	无	人民币	300,000.00	300,000.00			
5	上海青溪化纤科技有限公司	银行承兑汇票	2024年7月8日	2025年1月8日	无	人民币	495,000.00	495,000.00			
6	浙江锦盛控股集团有限公司	银行承兑汇票	2024年7月11日	2025年1月11日	无	人民币	2,000,000.00	2,000,000.00			
7	浙江锦盛控股集团有限公司	银行承兑汇票	2024年7月11日	2025年1月11日	无	人民币	1,000,000.00	1,000,000.00			
8	快采网络科技(苏州)有限公司	银行承兑汇票	2024年7月11日	2025年1月11日	无	人民币	324,242.40	324,242.40			
9	湖州得盛印染有限公司	银行承兑汇票	2024年7月11日	2025年1月11日	无	人民币	550,000.00	550,000.00			
10	苏州未织纺织科技有限公司	银行承兑汇票	2024年7月2日	2025年1月2日	无	人民币	66,086.00	66,086.00			
11	浙江锦盛控股集团有限公司	银行承兑汇票	2024年7月23日	2025年1月23日	无	人民币	3,000,000.00	3,000,000.00			
12	苏州苏和国际贸易有限公司	银行承兑汇票	2024年7月11日	2025年1月11日	无	人民币	19,171.81	19,171.81			
13	浙江宇梦石油化工有限公司	银行承兑汇票	2024年7月26日	2025年1月26日	无	人民币	530,000.00	530,000.00			
14	苏州安昌织造有限公司	银行承兑汇票	2024年7月29日	2025年1月29日	无	人民币	274,923.12	274,923.12			
15	温州里亚贸易有限公司	银行承兑汇票	2024年7月24日	2025年1月24日	无	人民币	20,000.00	20,000.00			
16	温州浩拓实业有限公司	银行承兑汇票	2024年8月1日	2025年2月1日	无	人民币	300,000.00	300,000.00			
17	苏州承韵纺织科技有限公司	银行承兑汇票	2024年7月2日	2025年1月2日	无	人民币	200,000.00	200,000.00			
18	江苏三丰特种材料科技有限公司	银行承兑汇票	2024年7月31日	2025年1月31日	无	人民币	500,000.00	500,000.00			
19	宁波尚唯汽车饰件有限公司	银行承兑汇票	2024年7月11日	2025年1月11日	无	人民币	20,000.00	20,000.00			
20	海宁东港泰信纺织有限公司	银行承兑汇票	2024年7月29日	2025年1月29日	无	人民币	300,000.00	300,000.00			
21	晋江市奇祺服装制造有限公司	银行承兑汇票	2024年7月31日	2025年1月30日	无	人民币	500,000.00	500,000.00			
22	宁波恒怡国际贸易有限公司	银行承兑汇票	2024年7月23日	2025年1月23日	无	人民币	100,000.00	100,000.00			
23	苏州业隆纺织有限公司	银行承兑汇票	2024年7月31日	2025年1月31日	无	人民币	210,201.60	210,201.60			
24	阜宁协鑫集成科技有限公司	银行承兑汇票	2024年7月25日	2025年1月24日	无	人民币	60,500.00	60,500.00			
25	绍兴迈道纺织品有限公司	银行承兑汇票	2024年7月30日	2025年1月30日	无	人民币	100,000.00	100,000.00			
26	顺发(云和)新型材料科技有限公司	银行承兑汇票	2024年7月29日	2025年1月29日	无	人民币	50,000.00	50,000.00			
27	温州熙典贸易有限公司	银行承兑汇票	2024年7月29日	2025年1月29日	无	人民币	10,000.00	10,000.00			
28	嘉兴爱尔菲包装有限公司	银行承兑汇票	2024年7月25日	2025年1月25日	无	人民币	182,609.91	182,609.91			

应收款项融资评估明细表

评估基准日：2024年12月31日

表3-6

被评估单位：山东聚合顺鲁化新材料有限公司

金额单位：人民币元

序号	户名(结算对象)	票据类型	出票日期	到期日期	票面利率%	币种	账面价值	评估价值	增值额	增值率%	备注
29	海宁市亿泰针纺织有限公司	银行承兑汇票	2024年7月26日	2025年1月26日	无	人民币	200,000.00	200,000.00			
30	苏州业隆纺织有限公司	银行承兑汇票	2024年7月31日	2025年1月31日	无	人民币	473,102.35	473,102.35			
31	苏州末织纺织科技有限公司	银行承兑汇票	2024年7月9日	2025年1月9日	无	人民币	25,537.60	25,537.60			
32	江苏三丰特种材料科技有限公司	银行承兑汇票	2024年7月31日	2025年1月31日	无	人民币	69,169.00	69,169.00			
33	浙江中航来宝精工科技有限公司	银行承兑汇票	2024年7月9日	2025年1月9日	无	人民币	5,985.80	5,985.80			
34	浙江欧可意贸易有限公司	银行承兑汇票	2024年8月6日	2025年2月6日	无	人民币	340,000.00	340,000.00			
35	温州万顺混凝土有限公司	银行承兑汇票	2024年7月31日	2025年1月31日	无	人民币	6,930.20	6,930.20			
36	浙江丰众建筑材料科技股份有限公司	银行承兑汇票	2024年7月29日	2025年1月29日	无	人民币	120,000.00	120,000.00			
37	海宁市亿泰针纺织有限公司	银行承兑汇票	2024年7月26日	2025年1月26日	无	人民币	500,000.00	500,000.00			
38	浙江珺纺纺织有限公司	银行承兑汇票	2024年7月26日	2025年1月26日	无	人民币	200,000.00	200,000.00			
39	浙江珺纺纺织有限公司	银行承兑汇票	2024年7月26日	2025年1月26日	无	人民币	100,000.00	100,000.00			
40	嘉兴市恒丰纺织股份有限公司	银行承兑汇票	2024年7月17日	2025年1月17日	无	人民币	100,000.00	100,000.00			
41	浙江宇梦石油化工有限公司	银行承兑汇票	2024年7月26日	2025年1月26日	无	人民币	200,000.00	200,000.00			
42	海宁市亿泰针纺织有限公司	银行承兑汇票	2024年7月26日	2025年1月26日	无	人民币	400,000.00	400,000.00			
43	浙江沈三和纺织有限公司	银行承兑汇票	2024年7月1日	2025年1月1日	无	人民币	100,000.00	100,000.00			
44	宁波瑞德服饰有限公司	银行承兑汇票	2024年7月1日	2025年1月1日	无	人民币	177,579.10	177,579.10			
45	凌云建设集团有限公司	银行承兑汇票	2024年8月8日	2025年1月8日	无	人民币	220,000.00	220,000.00			
46	杭州临安杰森包装制品有限公司	银行承兑汇票	2024年8月7日	2025年2月7日	无	人民币	280,000.00	280,000.00			
47	浙江永联建设工程股份有限公司	银行承兑汇票	2024年8月8日	2025年2月8日	无	人民币	500,000.00	500,000.00			
48	万洋建设集团有限公司	银行承兑汇票	2024年8月8日	2025年2月8日	无	人民币	200,000.00	200,000.00			
49	温州博汇皮革有限公司	银行承兑汇票	2024年7月29日	2025年1月29日	无	人民币	450,000.00	450,000.00			
50	浙江亚辰新材料科技有限公司	银行承兑汇票	2024年7月5日	2025年1月5日	无	人民币	40,000.00	40,000.00			
51	浙江添玺文化传媒有限公司	银行承兑汇票	2024年7月4日	2025年1月4日	无	人民币	20,000.00	20,000.00			
52	苏州末织纺织科技有限公司	银行承兑汇票	2024年7月9日	2025年1月9日	无	人民币	32,280.20	32,280.20			
53	顺发(云和)新型材料科技有限公司	银行承兑汇票	2024年7月29日	2025年1月29日	无	人民币	50,000.00	50,000.00			
54	顺发(云和)新型材料科技有限公司	银行承兑汇票	2024年7月29日	2025年1月29日	无	人民币	56,798.82	56,798.82			
55	浙江宇梦石油化工有限公司	银行承兑汇票	2024年7月26日	2025年1月26日	无	人民币	80,000.00	80,000.00			
56	杭州玖诚纸业有限公司	银行承兑汇票	2024年7月31日	2025年1月31日	无	人民币	20,000.00	20,000.00			

应收款项融资评估明细表

评估基准日：2024年12月31日

表3-6

被评估单位：山东聚合顺鲁化新材料有限公司

金额单位：人民币元

序号	户名(结算对象)	票据类型	出票日期	到期日期	票面利率%	币种	账面价值	评估价值	增值额	增值率%	备注
57	实达实工业购(衢州)有限公司	银行承兑汇票	2024年8月12日	2025年2月12日	无	人民币	200,000.00	200,000.00			
58	海宁泰威新材料有限公司	银行承兑汇票	2024年8月9日	2025年2月9日	无	人民币	330,000.00	330,000.00			
59	浙江锦盛控股集团有限公司	银行承兑汇票	2024年8月15日	2025年2月15日	无	人民币	2,000,000.00	2,000,000.00			
60	浙江锦盛控股集团有限公司	银行承兑汇票	2024年8月15日	2025年2月15日	无	人民币	2,000,000.00	2,000,000.00			
61	浙江锦盛控股集团有限公司	银行承兑汇票	2024年8月15日	2025年2月15日	无	人民币	2,000,000.00	2,000,000.00			
62	浙江锦盛控股集团有限公司	银行承兑汇票	2024年8月15日	2025年2月15日	无	人民币	2,000,000.00	2,000,000.00			
63	浙江浙里仓储服务有限公司	银行承兑汇票	2024年8月15日	2025年2月15日	无	人民币	500,000.00	500,000.00			
64	苏州市佑获商贸有限公司	银行承兑汇票	2024年7月26日	2025年1月26日	无	人民币	20,045.30	20,045.30			
65	苏州市佑获商贸有限公司	银行承兑汇票	2024年7月26日	2025年1月26日	无	人民币	59,522.28	59,522.28			
66	温州市名邦服饰有限公司	银行承兑汇票	2024年7月31日	2025年1月31日	无	人民币	84,870.00	84,870.00			
67	义乌市张映民进出口有限公司	银行承兑汇票	2024年8月23日	2025年2月23日	无	人民币	1,000,000.00	1,000,000.00			
68	温州市胜奖皮业有限公司	银行承兑汇票	2024年8月2日	2025年2月2日	无	人民币	100,000.00	100,000.00			
69	桐乡市品盛实业有限公司	银行承兑汇票	2024年8月5日	2025年2月5日	无	人民币	50,000.00	50,000.00			
70	温州市名邦服饰有限公司	银行承兑汇票	2024年7月31日	2025年1月31日	无	人民币	23,688.00	23,688.00			
71	湖州市易淼达电子科技有限公司	银行承兑汇票	2024年8月22日	2025年2月22日	无	人民币	390,000.00	390,000.00			
72	浙江锦盛控股集团有限公司	银行承兑汇票	2024年8月26日	2025年2月26日	无	人民币	500,000.00	500,000.00			
73	玉环众宏塑业有限公司	银行承兑汇票	2024年7月30日	2025年1月30日	无	人民币	250,000.00	250,000.00			
74	宁波煜霖贸易有限公司	银行承兑汇票	2024年8月22日	2025年2月22日	无	人民币	200,000.00	200,000.00			
75	玉环众宏塑业有限公司	银行承兑汇票	2024年7月30日	2025年1月30日	无	人民币	150,000.00	150,000.00			
76	玉环众宏塑业有限公司	银行承兑汇票	2024年7月30日	2025年1月30日	无	人民币	42,273.79	42,273.79			
77	杭州精工机械有限公司	银行承兑汇票	2024年8月5日	2025年2月5日	无	人民币	220,000.00	220,000.00			
78	清镇市投铝诚资源有限责任公司	银行承兑汇票	2024年8月15日	2025年2月15日	无	人民币	150,000.00	150,000.00			
79	浙江迪亚服饰有限公司	银行承兑汇票	2024年7月29日	2025年1月29日	无	人民币	50,000.00	50,000.00			
80	浙江斯曼尔针织股份有限公司	银行承兑汇票	2024年7月30日	2025年1月30日	无	人民币	7,777.84	7,777.84			
81	浙江恒鹏眼镜有限公司	银行承兑汇票	2024年8月28日	2025年2月28日	无	人民币	20,000.00	20,000.00			
82	安徽新林进出口贸易(集团)有限公司	银行承兑汇票	2024年7月3日	2025年1月3日	无	人民币	35,000.00	35,000.00			
83	嘉兴市华洪纺织有限公司	银行承兑汇票	2024年9月3日	2025年3月3日	无	人民币	180,000.00	180,000.00			
84	湖州泰耀康工业科技有限公司	银行承兑汇票	2024年8月27日	2025年2月27日	无	人民币	70,000.00	70,000.00			

应收款项融资评估明细表

评估基准日：2024年12月31日

表3-6

被评估单位：山东聚合顺鲁化新材料有限公司

金额单位：人民币元

序号	户名(结算对象)	票据类型	出票日期	到期日期	票面利率%	币种	账面价值	评估价值	增值额	增值率%	备注
85	杭州信益科技有限公司	银行承兑汇票	2024年7月25日	2025年1月25日	无	人民币	47,044.94	47,044.94			
86	浙江华舟建设有限公司	银行承兑汇票	2024年7月24日	2025年1月24日	无	人民币	50,000.00	50,000.00			
87	安徽恒浩汽车零部件有限公司	银行承兑汇票	2024年8月27日	2025年2月27日	无	人民币	20,000.00	20,000.00			
88	台州隆创模钢有限公司	银行承兑汇票	2024年8月30日	2025年2月28日	无	人民币	50,000.00	50,000.00			
89	浙江斯曼尔针织股份有限公司	银行承兑汇票	2024年7月30日	2025年1月30日	无	人民币	45,937.50	45,937.50			
90	江苏晨越高新材料有限公司	银行承兑汇票	2024年9月2日	2025年3月2日	无	人民币	560,000.00	560,000.00			
91	安徽省峰泰控股集团有限公司	银行承兑汇票	2024年8月29日	2025年2月28日	无	人民币	300,000.00	300,000.00			
92	瑞安市环嘉滤清器有限公司	银行承兑汇票	2024年7月30日	2025年1月30日	无	人民币	50,000.00	50,000.00			
93	台州市黄岩科正特种钢材有限公司	银行承兑汇票	2024年8月30日	2025年2月28日	无	人民币	173,369.46	173,369.46			
94	临海市杰丰工艺有限公司	银行承兑汇票	2024年9月9日	2025年3月9日	无	人民币	202,443.87	202,443.87			
95	台州市佳静衣车有限公司	银行承兑汇票	2024年9月9日	2025年3月9日	无	人民币	407,125.00	407,125.00			
96	永赢金融租赁有限公司	银行承兑汇票	2024年8月26日	2025年2月26日	无	人民币	1,800,000.00	1,800,000.00			
97	武义朗力德工具有限公司	银行承兑汇票	2024年7月25日	2025年1月25日	无	人民币	4,013.40	4,013.40			
98	浙江沈三和纺织有限公司	银行承兑汇票	2024年9月2日	2025年3月2日	无	人民币	26,320.00	26,320.00			
99	杭州新霓虹制冷设备有限公司	银行承兑汇票	2024年8月2日	2025年2月2日	无	人民币	125,680.00	125,680.00			
100	浙江赫宇包装科技有限公司	银行承兑汇票	2024年7月29日	2025年1月29日	无	人民币	72,000.00	72,000.00			
101	南通仟得电动工具有限公司	银行承兑汇票	2024年7月27日	2025年1月27日	无	人民币	160,966.00	160,966.00			
102	浙江丰丰贸易有限公司	银行承兑汇票	2024年9月24日	2025年3月24日	无	人民币	100,000.00	100,000.00			
103	临海永特工艺品有限公司	银行承兑汇票	2024年9月26日	2025年3月26日	无	人民币	50,000.00	50,000.00			
104	安脉时代智能制造(宁德)有限公司	银行承兑汇票	2024年7月3日	2025年1月2日	无	人民币	15,000.00	15,000.00			
105	嘉兴市伟豪纺织品有限公司	银行承兑汇票	2024年9月14日	2025年3月14日	无	人民币	150,000.00	150,000.00			
106	浙江炜昇实业有限公司	银行承兑汇票	2024年8月21日	2025年2月21日	无	人民币	29,600.00	29,600.00			
107	广德华辰植绒有限公司	银行承兑汇票	2024年9月3日	2025年3月3日	无	人民币	104,755.30	104,755.30			
108	青田县侨发建筑工程有限公司	银行承兑汇票	2024年9月30日	2025年3月30日	无	人民币	150,000.00	150,000.00			
109	宁波海纳世吉机械有限公司	银行承兑汇票	2024年9月29日	2025年3月29日	无	人民币	170,000.00	170,000.00			
110	浙江伊凡格灵照明科技有限公司	银行承兑汇票	2024年9月14日	2025年3月14日	无	人民币	18,995.05	18,995.05			
111	衢州元立金属制品有限公司	银行承兑汇票	2024年9月11日	2025年3月11日	无	人民币	100,000.00	100,000.00			
112	衢州元立金属制品有限公司	银行承兑汇票	2024年9月11日	2025年3月11日	无	人民币	200,000.00	200,000.00			

应收款项融资评估明细表

评估基准日：2024年12月31日

表3-6

被评估单位：山东聚合顺鲁化新材料有限公司

金额单位：人民币元

序号	户名(结算对象)	票据类型	出票日期	到期日期	票面利率%	币种	账面价值	评估价值	增值额	增值率%	备注
113	江苏华耀装饰科技有限公司	银行承兑汇票	2024年9月27日	2025年3月27日	无	人民币	50,000.00	50,000.00			
114	浙江苏齐进出口有限公司	银行承兑汇票	2024年9月29日	2025年3月29日	无	人民币	100,000.00	100,000.00			
115	南京舜美贸易有限公司	银行承兑汇票	2024年9月29日	2025年3月28日	无	人民币	100,000.00	100,000.00			
116	台州陆霸机电科技有限公司	银行承兑汇票	2024年9月30日	2025年3月30日	无	人民币	200,000.00	200,000.00			
117	温州北恒科技有限公司	银行承兑汇票	2024年9月27日	2025年3月27日	无	人民币	200,000.00	200,000.00			
118	山东优越橡胶科技有限公司	银行承兑汇票	2024年9月3日	2025年3月3日	无	人民币	50,000.00	50,000.00			
119	福鼎东泰聚合材料有限公司	银行承兑汇票	2024年9月30日	2025年3月30日	无	人民币	390,000.00	390,000.00			
120	绍兴柯桥恒元纺织有限公司	银行承兑汇票	2024年9月29日	2025年3月29日	无	人民币	400,000.00	400,000.00			
121	温州歌姗服饰有限公司	银行承兑汇票	2024年9月30日	2025年3月30日	无	人民币	15,000.00	15,000.00			
122	浙江中力机械股份有限公司	银行承兑汇票	2024年9月20日	2025年3月20日	无	人民币	300,000.00	300,000.00			
123	宁波森普磁业有限公司	银行承兑汇票	2024年9月29日	2025年3月29日	无	人民币	150,000.00	150,000.00			
124	海宁市锐驰纺织品有限公司	银行承兑汇票	2024年9月25日	2025年3月25日	无	人民币	229,600.52	229,600.52			
125	台州市椒江宏达光学有限公司	银行承兑汇票	2024年9月29日	2025年3月26日	无	人民币	124,590.60	124,590.60			
126	金华盛祥物流有限公司	银行承兑汇票	2024年9月27日	2025年3月27日	无	人民币	100,000.00	100,000.00			
127	安徽推迪机车有限公司	银行承兑汇票	2024年8月12日	2025年2月12日	无	人民币	151,343.00	151,343.00			
128	江苏嘉轩智能工业科技股份有限公司	银行承兑汇票	2024年9月5日	2025年3月5日	无	人民币	100,000.00	100,000.00			
129	平安国际融资租赁有限公司	银行承兑汇票	2024年9月27日	2025年3月27日	无	人民币	100,000.00	100,000.00			
130	晋江市天益服饰织造有限公司	银行承兑汇票	2024年9月2日	2025年3月2日	无	人民币	30,000.00	30,000.00			
131	青岛国恩科技股份有限公司	银行承兑汇票	2024年9月10日	2025年3月10日	无	人民币	190,000.00	190,000.00			
132	湖州福元昌工业科技有限公司	银行承兑汇票	2024年9月19日	2025年3月19日	无	人民币	400,000.00	400,000.00			
133	桐乡市永欣服饰有限公司	银行承兑汇票	2024年9月27日	2025年3月27日	无	人民币	50,000.00	50,000.00			
134	佛吉亚(重庆)汽车零部件有限公司	银行承兑汇票	2024年9月25日	2025年3月21日	无	人民币	269,816.15	269,816.15			
135	汕头市能通实业有限公司	银行承兑汇票	2024年10月15日	2025年4月14日	无	人民币	136,271.43	136,271.43			
136	温州市麦捷贸易有限公司	银行承兑汇票	2024年9月14日	2025年3月14日	无	人民币	23,400.00	23,400.00			
137	吴江市晨东纺织厂	银行承兑汇票	2024年9月25日	2025年3月24日	无	人民币	100,000.00	100,000.00			
138	温州昌泰电气有限公司	银行承兑汇票	2024年9月14日	2025年3月25日	无	人民币	50,000.00	50,000.00			
139	苏给德扬纺织有限公司	银行承兑汇票	2024年9月20日	2025年2月17日	无	人民币	340,328.57	340,328.57			
140	临海市瑞欣休闲用品有限公司	银行承兑汇票	2024年9月29日	2025年3月29日	无	人民币	100,000.00	100,000.00			

应收款项融资评估明细表

评估基准日：2024年12月31日

表3-6

被评估单位：山东聚合顺鲁化新材料有限公司

金额单位：人民币元

序号	户名(结算对象)	票据类型	出票日期	到期日期	票面利率%	币种	账面价值	评估价值	增值额	增值率%	备注
141	浙江尚品无纺布有限公司	银行承兑汇票	2024年10月11日	2025年4月11日	无	人民币	198,239.22	198,239.22			
142	杭州圣妮服饰有限公司	银行承兑汇票	2024年9月29日	2025年3月29日	无	人民币	26,297.76	26,297.76			
143	嘉兴日推光电有限公司	银行承兑汇票	2024年10月21日	2025年4月21日	无	人民币	158,206.02	158,206.02			
144	苏州德扬纺织有限公司	银行承兑汇票	2024年10月14日	2025年2月17日	无	人民币	302,554.92	302,554.92			
145	韦伯电梯有限公司	银行承兑汇票	2024年10月16日	2025年4月16日	无	人民币	106,890.40	106,890.40			
146	格尔森电梯有限公司	银行承兑汇票	2024年8月29日	2025年2月28日	无	人民币	40,903.58	40,903.58			
147	台州越己汽车有限公司	银行承兑汇票	2024年10月21日	2025年4月21日	无	人民币	193,109.60	193,109.60			
148	佛吉亚(常熟)汽车部件系统有限公司	银行承兑汇票	2024年7月30日	2025年1月24日	无	人民币	64,581.01	64,581.01			
149	苏州市丝绸进出口有限公司责任公司	银行承兑汇票	2024年9月14日	2025年3月13日	无	人民币	200,000.00	200,000.00			
150	绍兴点雅家纺有限公司	银行承兑汇票	2024年9月18日	2025年3月18日	无	人民币	100,000.00	100,000.00			
151	吴江广宇纺织有限公司	银行承兑汇票	2024年10月22日	2025年4月22日	无	人民币	1,500,000.00	1,500,000.00			
152	格尔森电梯有限公司	银行承兑汇票	2024年8月29日	2025年2月28日	无	人民币	38,586.42	38,586.42			
153	台州市乾和物流有限公司	银行承兑汇票	2024年10月21日	2025年4月21日	无	人民币	190,103.03	190,103.03			
154	瑞安市瑞阳箱包皮件有限公司	银行承兑汇票	2024年9月27日	2025年3月27日	无	人民币	30,000.00	30,000.00			
155	宁波圣华水泥制品有限公司	银行承兑汇票	2024年10月15日	2025年4月15日	无	人民币	126,092.71	126,092.71			
156	天奥电梯(中国)有限公司	银行承兑汇票	2024年9月25日	2025年3月25日	无	人民币	100,000.00	100,000.00			
157	匹克(江西)实业有限公司	银行承兑汇票	2024年9月24日	2025年3月24日	无	人民币	100,000.00	100,000.00			
158	宁波钰苗贸易有限公司	银行承兑汇票	2024年10月25日	2025年4月25日	无	人民币	258,592.03	258,592.03			
159	中创新航科技(福建)有限公司	银行承兑汇票	2024年9月30日	2025年3月29日	无	人民币	18,117.80	18,117.80			
160	海宁市中兴针织助剂有限公司	银行承兑汇票	2024年10月24日	2025年4月24日	无	人民币	6,026.40	6,026.40			
161	浙江锦盛控股集团有限公司	银行承兑汇票	2024年10月29日	2025年4月29日	无	人民币	1,000,000.00	1,000,000.00			
162	浙江锦盛控股集团有限公司	银行承兑汇票	2024年10月29日	2025年4月29日	无	人民币	1,000,000.00	1,000,000.00			
163	浙江锦盛控股集团有限公司	银行承兑汇票	2024年10月29日	2025年4月29日	无	人民币	2,000,000.00	2,000,000.00			
164	浙江铎铂科技有限公司	银行承兑汇票	2024年10月30日	2025年4月30日	无	人民币	300,000.00	300,000.00			
165	常熟市润发进出口贸易有限公司	银行承兑汇票	2024年9月29日	2025年3月29日	无	人民币	29,468.60	29,468.60			
166	浙江兴邦电气有限公司	银行承兑汇票	2024年10月24日	2025年4月24日	无	人民币	7,646.00	7,646.00			
167	德尔法电梯有限公司	银行承兑汇票	2024年10月25日	2025年4月25日	无	人民币	100,000.00	100,000.00			
168	台州升望科技有限公司	银行承兑汇票	2024年10月9日	2025年4月9日	无	人民币	502.20	502.20			

应收款项融资评估明细表

评估基准日：2024年12月31日

表3-6

被评估单位：山东聚合顺鲁化新材料有限公司

金额单位：人民币元

序号	户名(结算对象)	票据类型	出票日期	到期日期	票面利率%	币种	账面价值	评估价值	增值额	增值率%	备注
169	浙江国富纺织科技有限公司	银行承兑汇票	2024年10月25日	2025年4月25日	无	人民币	300,000.00	300,000.00			
170	吴江市腾虹丝网涂层厂	银行承兑汇票	2024年10月30日	2025年4月30日	无	人民币	200,000.00	200,000.00			
171	张家港市诚邦减速机有限公司	银行承兑汇票	2024年9月27日	2025年3月27日	无	人民币	500,000.00	500,000.00			
172	嘉兴迪昊旅游用品有限公司	银行承兑汇票	2024年10月11日	2025年4月11日	无	人民币	10,236.00	10,236.00			
173	台州广荣塑胶科技有限公司	银行承兑汇票	2024年10月30日	2025年4月30日	无	人民币	200,000.00	200,000.00			
174	吴江市晨东纺织厂	银行承兑汇票	2024年9月25日	2025年3月24日	无	人民币	100,000.00	100,000.00			
175	台州弘旭汽车零部件有限公司	银行承兑汇票	2024年10月30日	2025年4月30日	无	人民币	200,000.00	200,000.00			
176	青田久硕新材料科技有限公司	银行承兑汇票	2024年10月31日	2025年4月30日	无	人民币	1,000,000.00	1,000,000.00			
177	台州钻煌汽车零部件股份有限公司	银行承兑汇票	2024年10月30日	2025年4月30日	无	人民币	200,000.00	200,000.00			
178	浙江鸿通新材料有限公司	银行承兑汇票	2024年11月7日	2025年5月7日	无	人民币	16,119.00	16,119.00			
179	吴江协兴织造有限公司	银行承兑汇票	2024年10月24日	2025年3月6日	无	人民币	540,499.83	540,499.83			
180	浙江恒元嘉信纺织科技有限公司	银行承兑汇票	2024年9月25日	2025年3月25日	无	人民币	2,142.00	2,142.00			
181	盐城市远阳能源科技有限公司	银行承兑汇票	2024年10月24日	2025年4月24日	无	人民币	135,907.20	135,907.20			
182	苏州德扬纺织有限公司	银行承兑汇票	2024年10月28日	2025年2月17日	无	人民币	196,315.84	196,315.84			
183	宁波司康贸易有限公司	银行承兑汇票	2024年11月8日	2025年5月8日	无	人民币	1,250,000.00	1,250,000.00			
184	浙江领汇实业股份有限公司	银行承兑汇票	2024年9月2日	2025年3月2日	无	人民币	22,298.00	22,298.00			
185	安吉腾强纸箱厂	银行承兑汇票	2024年10月15日	2025年4月15日	无	人民币	69,878.00	69,878.00			
186	海盐县物资金属材料有限公司	银行承兑汇票	2024年10月10日	2025年4月10日	无	人民币	100,000.00	100,000.00			
187	江阴柏岸贸易有限公司	银行承兑汇票	2024年9月11日	2025年3月11日	无	人民币	40,256.15	40,256.15			
188	吴江市鑫伟喷织有限公司	银行承兑汇票	2024年11月11日	2025年5月11日	无	人民币	1,250,000.00	1,250,000.00			
189	浙江锦盛控股集团有限公司	银行承兑汇票	2024年11月12日	2025年5月12日	无	人民币	2,000,000.00	2,000,000.00			
190	浙江锦盛控股集团有限公司	银行承兑汇票	2024年11月12日	2025年5月12日	无	人民币	2,000,000.00	2,000,000.00			
191	浙江锦盛控股集团有限公司	银行承兑汇票	2024年11月12日	2025年5月12日	无	人民币	2,000,000.00	2,000,000.00			
192	泉州市云隆纺织贸易有限公司	银行承兑汇票	2024年10月10日	2025年4月10日	无	人民币	10,000.00	10,000.00			
193	浙江瑞普智能照明科技有限公司	银行承兑汇票	2024年10月29日	2025年4月29日	无	人民币	1,553.96	1,553.96			
194	读布科技(杭州)有限公司	银行承兑汇票	2024年10月11日	2025年4月11日	无	人民币	50,000.00	50,000.00			
195	海宁市杭亿纺织有限公司	银行承兑汇票	2024年10月10日	2025年4月10日	无	人民币	196,408.60	196,408.60			
196	浙江锦盛控股集团有限公司	银行承兑汇票	2024年11月18日	2025年5月18日	无	人民币	2,000,000.00	2,000,000.00			

应收款项融资评估明细表

评估基准日：2024年12月31日

表3-6

被评估单位：山东聚合顺鲁化新材料有限公司

金额单位：人民币元

序号	户名(结算对象)	票据类型	出票日期	到期日期	票面利率%	币种	账面价值	评估价值	增值额	增值率%	备注
197	浙江锦盛控股集团有限公司	银行承兑汇票	2024年11月18日	2025年5月18日	无	人民币	2,000,000.00	2,000,000.00			
198	浙江锦盛控股集团有限公司	银行承兑汇票	2024年11月18日	2025年5月18日	无	人民币	1,000,000.00	1,000,000.00			
199	浙江锦盛控股集团有限公司	银行承兑汇票	2024年11月18日	2025年5月18日	无	人民币	2,000,000.00	2,000,000.00			
200	浙江锦盛控股集团有限公司	银行承兑汇票	2024年11月18日	2025年5月18日	无	人民币	1,000,000.00	1,000,000.00			
201	宁波中锐服饰有限公司	银行承兑汇票	2024年10月31日	2025年4月30日	无	人民币	50,000.00	50,000.00			
202	浙江群英车业有限公司	银行承兑汇票	2024年10月30日	2025年4月30日	无	人民币	201,040.00	201,040.00			
203	浙江华荣电池股份有限公司	银行承兑汇票	2024年10月28日	2025年4月28日	无	人民币	475,174.00	475,174.00			
204	绍兴雍藩化纤有限公司	银行承兑汇票	2024年10月24日	2025年4月24日	无	人民币	600,000.00	600,000.00			
205	苏州千般好纺织有限公司	银行承兑汇票	2024年10月9日	2025年4月9日	无	人民币	20,000.00	20,000.00			
206	苏州千般好纺织有限公司	银行承兑汇票	2024年10月9日	2025年4月9日	无	人民币	100,000.00	100,000.00			
207	杭州亿帛纺织科技有限公司	银行承兑汇票	2024年10月8日	2025年4月8日	无	人民币	50,000.00	50,000.00			
208	苏州泰炫丝绸进出口有限公司	银行承兑汇票	2024年10月8日	2025年4月8日	无	人民币	50,000.00	50,000.00			
209	嘉兴慧洲贸易有限公司	银行承兑汇票	2024年9月27日	2025年3月27日	无	人民币	48,618.82	48,618.82			
210	杭州朝勃汽车用品有限公司	银行承兑汇票	2024年10月9日	2025年4月9日	无	人民币	63,073.58	63,073.58			
211	江苏苏美达轻纺国际贸易有限公司	银行承兑汇票	2024年10月21日	2025年1月21日	无	人民币	14,934.20	14,934.20			
212	浙江万千服饰有限公司	银行承兑汇票	2024年11月13日	2025年5月13日	无	人民币	341,900.00	341,900.00			
213	玉环金鑫塑胶有限公司	银行承兑汇票	2024年10月8日	2025年4月9日	无	人民币	78,000.00	78,000.00			
214	建德市飞龙电器有限公司	银行承兑汇票	2024年10月25日	2025年4月25日	无	人民币	18,878.44	18,878.44			
215	浙江沐海能源科技有限公司	银行承兑汇票	2024年10月31日	2025年4月30日	无	人民币	12,306.37	12,306.37			
216	浙江珊瑚服饰有限公司	银行承兑汇票	2024年11月22日	2025年5月22日	无	人民币	1,130,000.00	1,130,000.00			
217	浙江锦盛控股集团有限公司	银行承兑汇票	2024年11月27日	2025年5月27日	无	人民币	2,000,000.00	2,000,000.00			
218	杭州兴富布业有限公司	银行承兑汇票	2024年11月29日	2025年5月29日	无	人民币	450,000.00	450,000.00			
219	平湖市光大制衣股份有限公司	银行承兑汇票	2024年10月18日	2025年4月18日	无	人民币	300,000.00	300,000.00			
220	北京光华时代纺织服装有限公司	银行承兑汇票	2024年11月8日	2025年5月7日	无	人民币	82,669.33	82,669.33			
221	绍兴市麦琨进出口有限公司	银行承兑汇票	2024年11月11日	2025年5月9日	无	人民币	95,158.67	95,158.67			
222	南京火蓝商贸有限公司	银行承兑汇票	2024年11月29日	2025年5月29日	无	人民币	420,000.00	420,000.00			
223	浙江仁派服饰有限公司	银行承兑汇票	2024年11月27日	2025年5月27日	无	人民币	182,000.00	182,000.00			
224	江苏联合利泰纺织有限公司	银行承兑汇票	2024年12月2日	2025年6月2日	无	人民币	100,000.00	100,000.00			

应收款项融资评估明细表

评估基准日：2024年12月31日

表3-6

被评估单位：山东聚合顺鲁化新材料有限公司

金额单位：人民币元

序号	户名(结算对象)	票据类型	出票日期	到期日期	票面利率%	币种	账面价值	评估价值	增值额	增值率%	备注
225	台州骄琪鞋业有限公司	银行承兑汇票	2024年11月28日	2025年5月28日	无	人民币	250,000.00	250,000.00			
226	艾莱依时尚股份有限公司	银行承兑汇票	2024年11月26日	2025年5月26日	无	人民币	100,000.00	100,000.00			
227	苏州市拉波尼服饰有限公司	银行承兑汇票	2024年10月31日	2025年4月30日	无	人民币	200,000.00	200,000.00			
228	英丽化学(上海)股份有限公司	银行承兑汇票	2024年10月29日	2025年4月29日	无	人民币	100,000.00	100,000.00			
229	特变电工新疆新能源股份有限公司	银行承兑汇票	2024年7月11日	2025年1月11日	无	人民币	15,000.00	15,000.00			
230	株洲市博众体育有限责任公司	银行承兑汇票	2024年11月27日	2025年5月27日	无	人民币	53,240.00	53,240.00			
231	温岭市奋隆贸易有限公司	银行承兑汇票	2024年11月28日	2025年5月28日	无	人民币	139,211.85	139,211.85			
232	株洲市博众体育有限责任公司	银行承兑汇票	2024年11月27日	2025年5月27日	无	人民币	114,735.78	114,735.78			
233	杭州卫水科技有限公司	银行承兑汇票	2024年12月6日	2025年6月6日	无	人民币	1,400,000.00	1,400,000.00			
234	浙江联合启华针织有限公司	银行承兑汇票	2024年12月5日	2025年6月5日	无	人民币	91,635.00	91,635.00			
235	株洲市博众体育有限责任公司	银行承兑汇票	2024年11月27日	2025年5月27日	无	人民币	468.00	468.00			
236	株洲醴陵粤洲(湖南)博众体育有限责任公司	银行承兑汇票	2024年11月27日	2025年5月27日	无	人民币	39,432.00	39,432.00			
237	浙江富力化纤有限公司	银行承兑汇票	2024年12月10日	2025年6月10日	无	人民币	1,571,840.00	1,571,840.00			
238	舟山市畅辉贸易有限公司	银行承兑汇票	2024年11月27日	2025年5月27日	无	人民币	67,848.19	67,848.19			
239	浙江吉铭实业有限公司	银行承兑汇票	2024年11月27日	2025年5月27日	无	人民币	57,999.40	57,999.40			
240	无锡市盛德纺织有限公司	银行承兑汇票	2024年11月25日	2025年5月25日	无	人民币	64,589.12	64,589.12			
241	湖南斗禾智能电器有限公司	银行承兑汇票	2024年10月25日	2025年4月25日	无	人民币	69,120.00	69,120.00			
242	温岭市骏阳进出口有限公司	银行承兑汇票	2024年11月18日	2025年5月18日	无	人民币	72,660.00	72,660.00			
243	浙江联桩新能源科技有限公司	银行承兑汇票	2024年11月20日	2025年5月19日	无	人民币	22,887.09	22,887.09			
244	武义如通休闲用品有限公司	银行承兑汇票	2024年10月24日	2025年4月24日	无	人民币	200,000.00	200,000.00			
245	杭州建顺化纤有限公司	银行承兑汇票	2024年12月6日	2025年6月6日	无	人民币	1,518,000.00	1,518,000.00			
246	杭州鑫马纺织有限公司	银行承兑汇票	2024年10月29日	2025年4月29日	无	人民币	125,600.00	125,600.00			
247	台州白云吉祥装饰材料有限公司	银行承兑汇票	2024年11月8日	2025年5月8日	无	人民币	36,359.50	36,359.50			
248	湖州市易森达电子科技有限公司	银行承兑汇票	2024年12月13日	2025年6月13日	无	人民币	394,189.22	394,189.22			
249	江苏康佳智能电器有限公司	银行承兑汇票	2024年12月3日	2025年6月3日	无	人民币	19,269.75	19,269.75			
250	常州金利泓纺织有限公司	银行承兑汇票	2024年11月21日	2025年4月21日	无	人民币	79,747.10	79,747.10			
251	嘉兴百灵服饰股份有限公司	银行承兑汇票	2024年10月30日	2025年4月30日	无	人民币	150,000.00	150,000.00			
252	海宁市红狮电梯装饰有限公司	银行承兑汇票	2024年10月22日	2025年4月22日	无	人民币	100,000.00	100,000.00			

应收款项融资评估明细表

评估基准日：2024年12月31日

表3-6

被评估单位：山东聚合顺鲁化新材料有限公司

金额单位：人民币元

序号	户名(结算对象)	票据类型	出票日期	到期日期	票面利率%	币种	账面价值	评估价值	增值额	增值率%	备注
253	苏州市列蒂贝尔服饰有限公司	银行承兑汇票	2024年10月29日	2025年4月29日	无	人民币	70,000.00	70,000.00			
254	嵊州市浪宁服饰有限公司	银行承兑汇票	2024年12月6日	2025年6月6日	无	人民币	400,000.00	400,000.00			
255	温州乐浦贸易有限公司	银行承兑汇票	2024年10月29日	2025年4月29日	无	人民币	100,000.00	100,000.00			
256	浙江吉尔圣纺织科技有限公司	银行承兑汇票	2024年10月10日	2025年4月10日	无	人民币	200,000.00	200,000.00			
257	华聚环保科技(衢州)有限公司	银行承兑汇票	2024年10月10日	2025年4月10日	无	人民币	54,393.78	54,393.78			
258	杭州联升行旅行用品有限公司	银行承兑汇票	2024年10月30日	2025年4月30日	无	人民币	100,000.00	100,000.00			
259	温州迪娜维斯服饰有限公司	银行承兑汇票	2024年10月31日	2025年4月30日	无	人民币	130,000.00	130,000.00			
260	青田久硕新材料科技有限公司	银行承兑汇票	2024年10月31日	2025年4月30日	无	人民币	70,000.00	70,000.00			
261	振石控股集团有限公司	银行承兑汇票	2024年10月23日	2025年4月23日	无	人民币	42,000.00	42,000.00			
262	温州欧博尔服装服饰有限公司	银行承兑汇票	2024年10月17日	2025年4月17日	无	人民币	30,000.00	30,000.00			
263	上海一龙供应链管理有限公司	银行承兑汇票	2024年9月4日	2025年3月4日	无	人民币	12,750.00	12,750.00			
264	浙江锦泰服饰有限公司	银行承兑汇票	2024年12月2日	2025年6月2日	无	人民币	50,000.00	50,000.00			
265	浙江锦盛控股集团有限公司	银行承兑汇票	2024年12月17日	2025年6月17日	无	人民币	2,000,000.00	2,000,000.00			
266	浙江锦盛控股集团有限公司	银行承兑汇票	2024年12月17日	2025年6月17日	无	人民币	2,000,000.00	2,000,000.00			
267	浙江锦盛控股集团有限公司	银行承兑汇票	2024年11月17日	2025年6月17日	无	人民币	2,000,000.00	2,000,000.00			
268	青岛芸正电子塑胶有限公司	银行承兑汇票	2024年10月28日	2025年4月28日	无	人民币	32,200.00	32,200.00			
269	湖北美标汽车制冷系统有限公司	银行承兑汇票	2024年8月30日	2025年2月28日	无	人民币	7,000.00	7,000.00			
270	浙江锦盛控股集团有限公司	银行承兑汇票	2024年12月17日	2025年6月17日	无	人民币	2,000,000.00	2,000,000.00			
271	浙江锦盛控股集团有限公司	银行承兑汇票	2024年12月17日	2025年6月17日	无	人民币	2,000,000.00	2,000,000.00			
272	台州市水唐清洗设备有限公司	银行承兑汇票	2024年11月1日	2025年5月1日	无	人民币	87,176.00	87,176.00			
273	无锡市盛德纺织有限公司	银行承兑汇票	2024年11月25日	2025年5月25日	无	人民币	35,493.80	35,493.80			
274	宁波大宗新材料有限公司	银行承兑汇票	2024年10月25日	2025年4月25日	无	人民币	119,820.00	119,820.00			
275	淄博德才城运建设发展有限公司	银行承兑汇票	2024年11月25日	2025年5月24日	无	人民币	23,423.50	23,423.50			
276	浙江酷趣智能科技有限公司	银行承兑汇票	2024年11月18日	2025年5月18日	无	人民币	45,606.10	45,606.10			
277	湖州市汇添富供应链管理有限公司	银行承兑汇票	2024年12月23日	2025年6月23日	无	人民币	296,615.80	296,615.80			
278	河南神马锦纶科技有限公司	银行承兑汇票	2024年12月25日	2025年6月25日	无	人民币	1,000,000.00	1,000,000.00			
279	河南神马镇纶科技有限公司	银行承兑汇票	2024年12月25日	2025年6月25日	无	人民币	897,702.70	897,702.70			
280	江苏三丰特种材料科技有限公司	银行承兑汇票	2024年10月29日	2025年4月29日	无	人民币	2,363.54	2,363.54			

应收款项融资评估明细表

评估基准日：2024年12月31日

表3-6

被评估单位：山东聚合顺鲁化新材料有限公司

金额单位：人民币元

序号	户名(结算对象)	票据类型	出票日期	到期日期	票面利率%	币种	账面价值	评估价值	增值额	增值率%	备注
281	利郎(福建)时装有限公司	银行承兑汇票	2024年10月29日	2025年4月29日	无	人民币	200,000.00	200,000.00			
282	江阴海澜之家新标销售有限公司	银行承兑汇票	2024年10月28日	2025年4月28日	无	人民币	170,000.00	170,000.00			
283	嘉善爱欧特服装有限公司	银行承兑汇票	2024年10月8日	2025年4月8日	无	人民币	12,473.50	12,473.50			
284	青岛锦纬时装有限公司	银行承兑汇票	2024年9月11日	2025年3月11日	无	人民币	600,000.00	600,000.00			
285	福建七匹狼实业股份有限公司	银行承兑汇票	2024年10月23日	2025年4月23日	无	人民币	200,000.00	200,000.00			
286	杭州亿奥进出口有限公司	银行承兑汇票	2024年9月11日	2025年3月11日	无	人民币	46,484.43	46,484.43			
287	东莞超盈纺织有限公司	银行承兑汇票	2024年11月27日	2025年2月27日	无	人民币	678,748.20	678,748.20			
288	杭州亿奥进出口有限公司	银行承兑汇票	2024年9月11日	2025年3月11日	无	人民币	165,240.00	165,240.00			
289	广州比华利保罗服饰有限公司	银行承兑汇票	2024年10月24日	2025年4月24日	无	人民币	200,000.00	200,000.00			
290	江阴海澜之家新桥销售有限公司	银行承兑汇票	2024年10月11日	2025年4月11日	无	人民币	80,000.00	80,000.00			
291	江阴海澜之家新桥销售有限公司	银行承兑汇票	2024年10月28日	2025年4月28日	无	人民币	200,000.00	200,000.00			
292	广东波斯服饰实业有限公司	银行承兑汇票	2024年10月25日	2025年4月25日	无	人民币	200,000.00	200,000.00			
293	江阴海澜之家新桥销售有限公司	银行承兑汇票	2024年10月28日	2025年4月28日	无	人民币	300,000.00	300,000.00			
294	广东波斯服饰实业有限公司	银行承兑汇票	2024年10月25日	2025年4月25日	无	人民币	200,000.00	200,000.00			
295	江苏华帛纺织科技有限公司	银行承兑汇票	2024年12月25日	2025年6月25日	无	人民币	200,000.00	200,000.00			
296	吴江市盛泽永康达喷织厂	银行承兑汇票	2024年12月23日	2025年6月23日	无	人民币	46,739.04	46,739.04			
297	晋江市天益服饰织造有限公司	银行承兑汇票	2024年12月5日	2025年6月5日	无	人民币	300,000.00	300,000.00			
298	苏州未织纺织科技有限公司	银行承兑汇票	2024年12月26日	2025年6月26日	无	人民币	500,000.00	500,000.00			
299	浦江易德玻璃有限公司	银行承兑汇票	2024年9月6日	2025年3月6日	无	人民币	22,945.20	22,945.20			
300	东莞市以纯集团有限公司	银行承兑汇票	2024年12月18日	2025年3月18日	无	人民币	54,654.83	54,654.83			
301	江苏盛恒化纤有限公司	银行承兑汇票	2024年9月26日	2025年3月26日	无	人民币	2,161.25	2,161.25			
302	绍兴永俊纺织品有限公司	银行承兑汇票	2024年10月15日	2025年4月15日	无	人民币	20,868.37	20,868.37			
303	如皋市逸人服饰有限公司	银行承兑汇票	2024年11月20日	2025年5月18日	无	人民币	24,476.80	24,476.80			
304	石狮经纬纺织有限公司	银行承兑汇票	2024年12月18日	2025年6月18日	无	人民币	81,337.75	81,337.75			
305	江苏华帛纺织科技有限公司	银行承兑汇票	2024年12月27日	2025年6月25日	无	人民币	100,000.00	100,000.00			
306	嘉兴市百洋进出口有限公司	银行承兑汇票	2024年12月26日	2025年6月26日	无	人民币	200,000.00	200,000.00			
307	吴江市鑫丞鑫织造厂	银行承兑汇票	2024年12月27日	2025年6月27日	无	人民币	38,000.00	38,000.00			
308	波司登羽绒服装有限公司	银行承兑汇票	2024年12月19日	2025年6月19日	无	人民币	107,404.87	107,404.87			

应收账款融资评估明细表

评估基准日：2024年12月31日

表3-6

被评估单位：山东聚合顺鲁化新材料有限公司

金额单位：人民币元

序号	户名(结算对象)	票据类型	出票日期	到期日期	票面利率%	币种	账面价值	评估价值	增值额	增值率%	备注
309	浙江迈洛能源科技有限公司	银行承兑汇票	2024年11月25日	2025年5月25日	无	人民币	350,000.00	350,000.00			
310	温州晨越国际贸易有限公司	银行承兑汇票	2024年11月28日	2025年5月28日	无	人民币	47,615.92	47,615.92			
311	嘉兴市恒丰纺织股份有限公司	银行承兑汇票	2024年12月30日	2025年6月30日	无	人民币	400,000.00	400,000.00			
312	吴江市生态面料有限公司	银行承兑汇票	2024年12月27日	2025年6月27日	无	人民币	150,000.00	150,000.00			
313											
314											
315											
316											
317											
318											
319											
320											
321											
322											
323											
324											
325											
326											
327											
328											
应收款项融资余额合计							102,527,708.98	102,527,708.98			
减：坏账准备											
应收款项融资净额合计							102,527,708.98	102,527,708.98			

被评估单位填表人员：张啸

评估人员：范雨琦

填表时间：2025年1月11日

预付款项评估明细表

评估基准日：2024年12月31日

表3-7

被评估单位：山东聚合顺鲁化新材料有限公司

金额单位：人民币元

序号	户名(结算对象)	业务内容	发生日期	账龄	币种	账面价值	评估价值	增值额	增值率%	备注
1	杭州久田环保设备有限公司	货款	2024年1月	1年以内	人民币	5,355.00	5,355.00			
2	山东奔高商贸有限公司	货款	2024年3月	1年以内	人民币	0.80	0.80			
3	河北惠尔信新材料股份有限公司	材料款	2024年12月	1年以内	人民币	144.45	144.45			
4	国网山东省电力公司枣庄供电公司	预付电费	2024年12月	1年以内	人民币	4,421,084.95	4,421,084.95			
5	兖矿煤化供销有限公司	材料款	2024年12月	1年以内	人民币	4,985,123.38	4,985,123.38			关联方
6	枣庄市惠达服饰有限公司	材料款	2024年1月	1年以内	人民币	2,860.00	2,860.00			
7	枣庄市固德新材料有限公司	材料款	2024年12月	1年以内	人民币	49,500.00	49,500.00			
8	浙江巴陵恒逸己内酰胺有限责任公司	材料款	2024年7月	1年以内	人民币	247,451.40	247,451.40			
9	东莞市百达仓储有限公司	仓储费	2024年12月	1年以内	人民币	9,996.00	0.00	(9,996.00)	(100.00)	挂账费用
10	浙江特盟能源科技有限公司	货款	2024年1月	1年以内	人民币	5,870.00	5,870.00			
11	平顶山市鹏彤运输有限责任公司	运费	2024年12月	1年以内	人民币	9,100.00	0.00	(9,100.00)	(100.00)	挂账费用
12	滕州市质量计量检测中心	年检费	2024年2月	1年以内	人民币	3,000.00	0.00	(3,000.00)	(100.00)	挂账费用
13	宁波东拓塑业有限公司	材料款	2024年6月	1年以内	人民币	1,296,000.00	1,296,000.00			
14	中青旅上海国际旅行社有限公司	预付活动服务费	2024年12月	1年以内	人民币	88,483.50	88,483.50			
15	北京闪向科技有限公司	研发费	2024年12月	1年以内	人民币	240,000.00	0.00	(240,000.00)	(100.00)	挂账费用
16	中国电信集团有限公司枣庄分公司	网络年费	2024年9月	1年以内	人民币	7,200.00	7,200.00			
17	中天鸿科技发展(北京)有限公司	货款	2024年12月	1年以内	人民币	52.47	52.47			
18	枣庄森品商贸有限公司	材料款	2024年11月	1年以内	人民币	7,797.00	7,797.00			
19	安徽天康(集团)股份有限公司	材料款	2024年11月	1年以内	人民币	8,880.00	8,880.00			
20	滕州华能燃气有限公司	预付燃气费	2024年12月	1年以内	人民币	1,069,564.52	1,069,564.52			
21	苏州道生贸易有限公司	货款	2024年9月	1年以内	人民币	2,877,806.11	2,877,806.11			
22	山东增宏建筑安装工程有限公司、杭州骏安保温工程有限公司等	货款	2024年12月	1年以内	人民币	1,055,816.77	1,055,816.77			
23										
24										
预付款项余额合计						16,391,086.35	16,128,990.35	(262,096.00)	(1.60)	
减：预付款项减值准备										
预付款项净额合计						16,391,086.35	16,128,990.35	(262,096.00)	(1.60)	

被评估单位填表人员：张啸

评估人员：范雨琦

填表时间：2025年1月11日

其他应收款评估汇总表

评估基准日：2024年12月31日

表3-8

被评估单位：山东聚合顺鲁化新材料有限公司

金额单位：人民币元

编号	名称	账面价值	评估价值	增值额	增值率%	备注
3-8-1	其他应收款——应收利息					
3-8-2	其他应收款——应收股利					
3-8-3	其他应收款——其他应收款	33,798,507.00	33,912,230.00	113,723.00	0.34	
3-8	其他应收款合计	33,798,507.00	33,912,230.00	113,723.00	0.34	

评估人员：范雨琦

其他应收款——其他应收款评估明细表

评估基准日：2024年12月31日

表3-8-3

被评估单位：山东聚合顺鲁化新材料有限公司

金额单位：人民币元

序号	户名(结算对象)	业务内容	发生日期	账龄	币种	账面价值	评估价值	增值额	增值率%	备注
1	中国石化销售股份有限公司	油卡充值款	2024年4月	1年以内	人民币	10,000.00	10,000.00			
2	滕州市房地产开发事务中心	维修基金款	2023年5月	1-2年	人民币	132,230.00	132,230.00			
3	兖矿鲁南化工有限公司	押金	2023年12月	1-2年	人民币	1,000,000.00	1,000,000.00			关联方
4	山东聚合顺鲁化经贸有限公司	往来款	2024年11月	1年以内	人民币	32,770,000.00	32,770,000.00			关联方
5										
6										
7										
8										
9										
10										
11										
12										
13										
14										
15										
16										
其他应收款余额合计						33,912,230.00	33,912,230.00			
减：坏账准备						113,723.00	0.00	(113,723.00)	(100.00)	
其他应收款净额合计						33,798,507.00	33,912,230.00	113,723.00	0.34	

被评估单位填表人员：张啸

评估人员：范雨琦

填表时间：2025年1月11日

存货评估汇总表

评估基准日：2024年12月31日

表3-9

被评估单位：山东聚合顺鲁化新材料有限公司

金额单位：人民币元

编号	科目名称	账面价值	评估价值	增值额	增值率%
3-9-1	材料采购(在途物资)余额				
3-9-1	减：跌价准备				
3-9-1	材料采购(在途物资)				
3-9-2	原材料余额	14,900,499.07	14,900,499.07		
3-9-2	减：跌价准备				
3-9-2	原材料	14,900,499.07	14,900,499.07		
3-9-3	库存商品余额	153,279,982.03	160,858,644.35	7,578,662.32	4.94
3-9-3	减：跌价准备				
3-9-3	库存商品	153,279,982.03	160,858,644.35	7,578,662.32	4.94
3-9-4	发出商品余额	638,698.88	670,400.00	31,701.12	4.96
3-9-4	减：跌价准备				
3-9-4	发出商品	638,698.88	670,400.00	31,701.12	4.96
3-9-5	委托加工物资余额				
3-9-5	减：跌价准备				
3-9-5	委托加工物资				
3-9-6-1	在库周转材料余额				
3-9-6-1	减：跌价准备				
3-9-6-1	在库周转材料				
3-9-6-2	在用周转材料余额				
3-9-6-2	减：跌价准备				
3-9-6-2	在用周转材料				
3-9-7	在产品余额	27,106,774.11	27,106,774.11		
3-9-7	减：跌价准备				
3-9-7	在产品	27,106,774.11	27,106,774.11		
3-9-8	消耗性生物资产余额				
3-9-8	减：跌价准备				
3-9-8	消耗性生物资产				
3-9-9	开发产品余额				
3-9-9	减：跌价准备				
3-9-9	开发产品				
3-9-10	房产开发成本余额				
3-9-10	减：跌价准备				
3-9-10	房产开发成本				
3-9-11	合同履约成本余额				
3-9-11	减：跌价准备				
3-9-11	合同履约成本				
3-9	存货账面余额小计	195,925,954.09	203,536,317.53	7,610,363.44	3.88
3-9	 减：存货跌价准备				
3-9	存货净额小计	195,925,954.09	203,536,317.53	7,610,363.44	3.88

评估人员：范雨琦

存货——原材料评估明细表

评估基准日：2024年12月31日

表3-9-2

被评估单位：山东聚合顺鲁化新材料有限公司

金额单位：人民币元

序号	名称	计量单位	账面价值			实际数量	评估价值		增值额	增值率%	备注
			数量	单价	金额		单价	金额			
1	精对苯二甲酸	KG	201,600.00	4.37	881,061.11	201,600.00	4.37	881,061.11			
2	哌啶酮TAD	KG	14,700.00	36.56	537,484.17	14,700.00	36.56	537,484.17			
3	二氧化钛	KG	153,000.00	22.37	3,422,796.24	153,000.00	22.37	3,422,796.24			
4	辅助材料				54,226.50			54,226.50			
5	包装物				9,424,894.04			9,424,894.04			
6	硫酸钡	KG	1,500.00	41.59	62,389.38	1,500.00	41.59	62,389.38			
7	冰乙酸	KG	3,500.00	3.51	12,295.59	3,500.00	3.51	12,295.59			
8	四甲基哌啶胺	KG	13,140.00	36.28	476,775.02	13,140.00	36.28	476,775.02			
9	备品备件				28,577.02			28,577.02			
10											
11											
12											
13											
14											
15											
16											
原材料余额合计					14,900,499.07			14,900,499.07			
减：存货跌价准备											
原材料净额合计					14,900,499.07			14,900,499.07			

被评估单位填表人员：张啸

评估人员：范雨琦

填表时间：2025年1月11日

存货——库存商品评估明细表

评估基准日：2024年12月31日

表3-9-3

被评估单位：山东聚合顺鲁化新材料有限公司

金额单位：人民币元

序号	名称	计量单位	账面价值			实际数量	评估价值		增值额	增值率%	备注
			数量	单价	金额		单价	金额			
1	J2500	KG	4,725.00	10.50	49,602.39	4,725.00	10.58	49,990.50	388.11	0.78	
2	J2700	KG	712,415.00	9.97	7,099,365.06	712,415.00	10.25	7,302,253.75	202,888.69	2.86	
3	J2800	KG	98,280.00	10.05	987,322.55	98,280.00	10.32	1,014,249.60	26,927.05	2.73	
4	J2403F	KG	3,243,260.00	9.94	32,225,727.30	3,243,260.00	10.26	33,275,847.60	1,050,120.30	3.26	
5	J2400	KG	863,255.00	10.02	8,647,488.37	863,255.00	10.33	8,917,424.15	269,935.78	3.12	
6	J2400F	KG	1,330,860.00	9.97	13,272,236.25	1,330,860.00	10.33	13,747,783.80	475,547.55	3.58	
7	J2416F	KG	8,139,660.00	9.99	81,346,304.13	8,139,660.00	10.63	86,524,585.80	5,178,281.67	6.37	
8	J2700F	KG	182,000.00	9.88	1,797,495.69	182,000.00	10.36	1,885,520.00	88,024.31	4.90	
9	尚未包装的尼龙6切片	KG	786,569.00	9.99	7,854,440.29	786,569.00	10.35	8,140,989.15	286,548.86	3.65	
10											
11											
12											
13											
14											
15											
16											
库存商品余额合计					153,279,982.03			160,858,644.35	7,578,662.32	4.94	
减：存货跌价准备											
库存商品净额合计					153,279,982.03			160,858,644.35	7,578,662.32	4.94	

被评估单位填表人员：张啸

评估人员：范雨琦

填表时间：2025年1月11日

存货——发出商品评估明细表

评估基准日：2024年12月31日

表3-9-4

被评估单位：山东聚合顺鲁化新材料有限公司

金额单位：人民币元

序号	商品名称	对方单位名称	计量单位	账面价值			实际数量	评估价值		增值额	增值率%	备注
				数量	单价	金额		单价	金额			
1	J2416F	杭州三驰进出口有限公司	KG	32,000.00	9.99	319,804.16	32,000.00	10.56	337,920.00	18,115.84	5.66	
2	J2700	慈溪市振锋家私连接件有限公司	KG	32,000.00	9.97	318,894.72	32,000.00	10.39	332,480.00	13,585.28	4.26	
3												
4												
5												
6												
7												
8												
9												
10												
11												
12												
13												
14												
15												
16												
发出商品余额合计						638,698.88			670,400.00	31,701.12	4.96	
减：存货跌价准备												
发出商品净额合计						638,698.88			670,400.00	31,701.12	4.96	

被评估单位填表人员：张啸

评估人员：范雨琦

填表时间：2025年1月11日

存货——在产品评估明细表

评估基准日：2024年12月31日

表3-9-7

被评估单位：山东聚合顺鲁化新材料有限公司

金额单位：人民币元

序号	名称	账面价值			实际数量	评估价值		增值额	增值率%	备注
		数量	单价	金额		单价	金额			
1	在制尼龙6切片			27,106,774.11			27,106,774.11			
2										
3										
4										
5										
6										
7										
8										
9										
10										
11										
12										
13										
14										
15										
在产品余额合计				27,106,774.11			27,106,774.11			
减：存货跌价准备										
在产品净额合计				27,106,774.11			27,106,774.11			

被评估单位填表人员：张啸

评估人员：范雨琦

填表时间：2025年1月11日

其他流动资产评估明细表

评估基准日：2024年12月31日

表3-13

被评估单位：山东聚合顺鲁化新材料有限公司

金额单位：人民币元

序号	户名(结算对象)	业务内容	发生日期	币种	账面价值	评估价值	增值额	增值率%	备注
1	国家税务总局滕州市税务局	待抵扣增值税进项税额	2024年12月	人民币	71,507,625.89	71,507,625.89			
2									
3									
4									
5									
6									
7									
8									
9									
10									
11									
12									
13									
14									
15									
16									
合 计					71,507,625.89	71,507,625.89			

被评估单位填表人员：张啸

评估人员：范雨琦

填表时间：2025年1月11日

非流动资产评估汇总表

评估基准日：2024年12月31日

表4

被评估单位：山东聚合顺鲁化新材料有限公司

金额单位：人民币元

编号	科目名称	账面价值	评估价值	增值额	增值率%
4-1	债权投资				
4-2	其他债权投资				
4-3	长期应收款				
4-4	长期股权投资	6,190,000.00	3,694,124.01	(2,495,875.99)	(40.32)
4-5	其他权益工具投资净额				
4-6	其他非流动金融资产净额				
4-7	投资性房地产				
4-8	固定资产	520,551,712.39	560,741,050.00	40,189,337.61	7.72
	其中：建筑物类固定资产	282,723,275.54	316,960,110.00	34,236,834.46	12.11
	设备类固定资产	237,828,436.85	243,780,940.00	5,952,503.15	2.50
4-9	在建工程	280,245,807.85	280,245,807.85		
4-10	生产性生物资产				
4-11	油气资产				
4-12	使用权资产				
4-13	无形资产	58,440,915.06	65,937,400.00	7,496,484.94	12.83
4-13-1	其中：土地使用权	58,440,915.06	65,937,400.00	7,496,484.94	12.83
4-13-2	采矿权				
4-13-3	其他无形资产				
4-14	开发支出				
4-15	商誉				
4-16	长期待摊费用				
4-17	递延所得税资产	802,864.54	802,864.54		
4-18	其他非流动资产				
4	非流动资产合计	866,231,299.84	911,421,246.40	45,189,946.56	5.22

评估人员：范雨琦、王一凡、袁满意

长期股权投资等评估汇总表

评估基准日：2024年12月31日

表4-0

被评估单位：山东聚合顺鲁化新材料有限公司

金额单位：人民币元

编号	科目名称	账面价值	评估价值	增值额	增值率%
4-1	债权投资余额				
4-1	减：债权投资减值准备				
4-1	债权投资净额				
4-2	其他债权投资余额				
4-2	减：其他债权投资减值准备				
4-2	其他债权投资净额				
4-3	长期应收款余额				
4-3	减：坏账准备				
4-3	长期应收款净额				
4-4	长期股权投资余额	6,190,000.00	3,694,124.01	(2,495,875.99)	(40.32)
4-4	减：长期股权投资减值准备				
4-4	长期股权投资净额	6,190,000.00	3,694,124.01	(2,495,875.99)	(40.32)
4-5	其他权益工具投资余额				
4-5	减：其他权益工具投资减值准备				
4-5	其他权益工具投资净额				
4-6	其他非流动金融资产余额				
4-6	减：其他非流动金融资产减值准备				
4-6	其他非流动金融资产净额				
4-7	投资性房地产原值				
4-7	投资性房地产余额				
4-7	减：投资性房地产减值准备				
4-7	投资性房地产净额				
4	长期股权投资等资产小计	6,190,000.00	3,694,124.01	(2,495,875.99)	(40.32)

评估人员：范雨琦

长期股权投资评估明细表

评估基准日：2024年12月31日

表4-4

被评估单位：山东聚合顺鲁化新材料有限公司

金额单位：人民币元

序号	被投资单位名称	投资日期	投资比例	账面余额	减值准备	账面价值	被投资单位净资产 (账面值)	被投资单位评估 后股东权益	评估价值	增值额	增值率%	备注
1	山东聚合顺鲁化经贸有限公司	2023年4月	100.00%	6,190,000.00	0.00	6,190,000.00	3,694,124.01	3,694,124.01	3,694,124.01	(2,495,875.99)	(40.32)	
2												
3												
4												
5												
6												
7												
8												
9												
10												
11												
12												
13												
14												
15												
16												
长期股权投资余额合计				6,190,000.00		6,190,000.00			3,694,124.01	(2,495,875.99)	(40.32)	
减：长期股权投资减值准备					0.00							
长期股权投资净额合计						6,190,000.00			3,694,124.01	(2,495,875.99)	(40.32)	

被评估单位填表人员：张啸

评估人员：范雨琦

填表时间：2025年1月11日

固定资产评估汇总表

评估基准日：2024年12月31日

表4-8

被评估单位：山东聚合顺鲁化新材料有限公司

金额单位：人民币元

编号	科目名称	账面价值		评估价值		增值额		增值率%	
		原值	净值	原值	净值	原值	净值	原值	净值
	建筑物类固定资产合计	292,850,667.25	282,723,275.54	328,964,440.00	316,960,110.00	36,113,772.75	34,236,834.46	12.33	12.11
4-8-1	固定资产——房屋建筑物	229,617,111.92	221,479,819.11	258,699,070.00	250,665,450.00	29,081,958.08	29,185,630.89	12.67	13.18
4-8-2	固定资产——构筑物及其他辅助设施	63,233,555.33	61,243,456.43	70,265,370.00	66,294,660.00	7,031,814.67	5,051,203.57	11.12	8.25
4-8-3	固定资产——管道及沟槽								
	设备类固定资产合计	270,099,499.95	237,828,436.85	274,896,630.00	243,780,940.00	4,797,130.05	5,952,503.15	1.78	2.50
4-8-4	固定资产——机器设备	268,058,556.47	236,780,247.87	273,042,970.00	242,417,310.00	4,984,413.53	5,637,062.13	1.86	2.38
4-8-5	固定资产——车辆	710,433.63	147,558.74	642,590.00	420,460.00	(67,843.63)	272,901.26	(9.55)	184.94
4-8-6	固定资产——电子设备	1,330,509.85	900,630.24	1,211,070.00	943,170.00	(119,439.85)	42,539.76	(8.98)	4.72
4-8-7	固定资产清理								
	固定资产合计	562,950,167.20	520,551,712.39	603,861,070.00	560,741,050.00	40,910,902.80	40,189,337.61	7.27	7.72
	减：固定资产减值准备								
	固定资产	-----	520,551,712.39	-----	560,741,050.00	-----	40,189,337.61	-----	7.72

评估人员：王一凡、袁满意

固定资产——房屋建筑物评估明细表

评估基准日：2024年12月31日

表4-8-1

被评估单位：山东聚合顺鲁化新材料有限公司

金额单位：人民币元

序号	权证编号	建筑物名称	结构	建成年月	建筑面积 (平方米)	账面价值		评估价值			评估增(减)值		备注
						原值	净值	原值	成新率%	净值	增减值	增值率%	
1	鲁(2024)滕州市不动产权第8154351号	综合办公楼	钢混	2022年10月	7,725.27	29,036,856.56	28,122,501.99	28,799,810.00	97	27,935,820.00	56,038.01	0.20	已抵押
2		2号门卫	钢混	2022年10月	40.21			255,490.00	95	242,720.00			已抵押
3		1号聚合车间	钢混	2022年10月	19,578.77			45,178,372.18	42,041,059.18	51,100,590.00			95
4	尚未办理不动产权证书	1号仓库	钢混	2022年10月	19,042.00	33,127,849.80	30,445,628.83	39,455,020.00	95	37,482,270.00	7,279,941.17	23.91	已抵押
5	尚未办理不动产权证书	1号门卫	钢混	2022年10月	52.00			256,100.00	95	243,300.00			已抵押
6	尚未办理不动产权证书	2号聚合车间	钢混	2024年10月	21,273.39	41,389,076.12	41,170,633.78	55,523,550.00	98	54,413,080.00	13,242,446.22	32.16	已抵押
7	尚未办理不动产权证书	2号仓库	钢混	2024年10月	16,914.00	72,435,889.68	72,053,589.15	35,045,810.00	98	34,344,890.00	1,731,140.85	2.40	已抵押
8	尚未办理不动产权证书	3号仓库	钢混	2024年10月	16,667.00			34,534,020.00	98	33,843,340.00			已抵押
9	尚未办理不动产权证书	综合仓库	钢混	2024年10月	2,897.00			5,710,710.00	98	5,596,500.00			已抵押
10	尚未办理不动产权证书	凤鸣苑6-1-201	钢混	2022年1月	116.69	493,948.77	447,023.49	465,940.00		465,940.00	18,916.51	4.23	
11	尚未办理不动产权证书	凤鸣苑6-1-202	钢混	2022年1月	116.43	480,273.75	434,647.71	453,260.00		453,260.00	18,612.29	4.28	
12	尚未办理不动产权证书	凤鸣苑6-1-302	钢混	2022年1月	116.43	497,388.96	450,137.16	470,730.00		470,730.00	20,592.84	4.57	
13	尚未办理不动产权证书	凤鸣苑6-1-301	钢混	2022年1月	116.69	511,102.20	462,547.56	477,610.00		477,610.00	15,062.44	3.26	
14	尚未办理不动产权证书	凤鸣苑6-1-402	钢混	2022年1月	116.43	485,978.82	439,810.98	464,900.00		464,900.00	25,089.02	5.70	
15	尚未办理不动产权证书	凤鸣苑6-1-401	钢混	2022年1月	116.69	499,666.58	452,198.42	471,780.00		471,780.00	19,581.58	4.33	
16	尚未办理不动产权证书	凤鸣苑6-1-501	钢混	2022年1月	116.69	448,206.29	405,626.57	425,100.00		425,100.00	19,473.43	4.80	
17	尚未办理不动产权证书	凤鸣苑6-1-502	钢混	2022年1月	116.43	434,633.19	393,342.99	418,330.00		418,330.00	24,987.01	6.35	
18	尚未办理不动产权证书	凤鸣苑6-2-203	钢混	2022年1月	116.43	482,602.35	436,755.27	453,260.00		453,260.00	16,504.73	3.78	
19	尚未办理不动产权证书	凤鸣苑6-2-204	钢混	2022年1月	116.69	477,962.24	432,555.80	454,270.00		454,270.00	21,714.20	5.02	
20	尚未办理不动产权证书	凤鸣苑6-2-303	钢混	2022年1月	116.43	499,717.56	452,244.36	470,730.00		470,730.00	18,485.64	4.09	
21	尚未办理不动产权证书	凤鸣苑6-2-304	钢混	2022年1月	116.69	495,115.67	448,079.51	471,780.00		471,780.00	23,700.49	5.29	
22	尚未办理不动产权证书	凤鸣苑6-2-403	钢混	2022年1月	116.43	488,307.42	441,918.18	464,900.00		464,900.00	22,981.82	5.20	
23	尚未办理不动产权证书	凤鸣苑6-2-404	钢混	2022年1月	116.69	483,680.05	437,730.37	465,940.00		465,940.00	28,209.63	6.44	
24	尚未办理不动产权证书	凤鸣苑6-2-503	钢混	2022年1月	116.43	436,961.79	395,450.55	418,330.00		418,330.00	22,879.45	5.79	
25	尚未办理不动产权证书	凤鸣苑6-2-504	钢混	2022年1月	116.69	432,219.76	391,158.88	419,270.00		419,270.00	28,111.12	7.19	
26	尚未办理不动产权证书	6-1-201储藏室	钢混	2022年1月	25.93	45,896.10	41,536.14	42,780.00		42,780.00	1,243.86	2.99	
27	尚未办理不动产权证书	6-1-202储藏室	钢混	2022年1月	27.79	49,188.30	44,515.50	45,850.00		45,850.00	1,334.50	3.00	
28	尚未办理不动产权证书	6-1-302储藏室	钢混	2022年1月	37.43	66,251.10	59,957.22	61,760.00		61,760.00	1,802.78	3.01	

固定资产——房屋建筑物评估明细表

评估基准日：2024年12月31日

表4-8-1

被评估单位：山东聚合顺鲁化新材料有限公司

金额单位：人民币元

序号	权证编号	建筑物名称	结构	建成年月	建筑面积 (平方米)	账面价值		评估价值			评估增(减)值		备注
						原值	净值	原值	成新率%	净值	增减值	增值率%	
29	尚未办理不动产权证书	6-1-301储藏室	钢混	2022年1月	37.43	66,251.10	59,957.22	61,760.00		61,760.00	1,802.78	3.01	
30	尚未办理不动产权证书	6-1-402储藏室	钢混	2022年1月	35.65	63,100.50	57,105.78	58,820.00		58,820.00	1,714.22	3.00	
31	尚未办理不动产权证书	6-1-401储藏室	钢混	2022年1月	36.04	63,790.80	57,730.56	59,470.00		59,470.00	1,739.44	3.01	
32	尚未办理不动产权证书	6-1-501储藏室	钢混	2022年1月	24.93	24,930.00	22,561.56	23,680.00		23,680.00	1,118.44	4.96	
33	尚未办理不动产权证书	6-1-502储藏室	钢混	2022年1月	22.95	22,950.00	20,769.84	21,800.00		21,800.00	1,030.16	4.96	
34	尚未办理不动产权证书	6-2-203储藏室	钢混	2022年1月	25.93	45,896.10	41,536.14	42,780.00		42,780.00	1,243.86	2.99	
35	尚未办理不动产权证书	6-2-204储藏室	钢混	2022年1月	27.79	49,188.30	44,515.50	45,850.00		45,850.00	1,334.50	3.00	
36	尚未办理不动产权证书	6-2-303储藏室	钢混	2022年1月	37.43	62,837.48	56,867.96	61,760.00		61,760.00	4,892.04	8.60	
37	尚未办理不动产权证书	6-2-304储藏室	钢混	2022年1月	37.43	66,251.10	59,957.22	61,760.00		61,760.00	1,802.78	3.01	
38	尚未办理不动产权证书	6-2-403储藏室	钢混	2022年1月	35.65	63,100.50	57,105.78	58,820.00		58,820.00	1,714.22	3.00	
39	尚未办理不动产权证书	6-2-404储藏室	钢混	2022年1月	36.04	63,790.80	57,730.56	59,470.00		59,470.00	1,739.44	3.01	
40	尚未办理不动产权证书	6-2-503储藏室	钢混	2022年1月	24.93	24,930.00	22,561.56	23,680.00		23,680.00	1,118.44	4.96	
41	尚未办理不动产权证书	6-2-504储藏室	钢混	2022年1月	22.95	22,950.00	20,769.84	21,800.00		21,800.00	1,030.16	4.96	
42													
43													
固定资产——房屋建筑物合计					106,550.90	229,617,111.92	221,479,819.11	258,699,070.00		250,665,450.00	29,185,630.89	13.18	
减：房屋建筑物减值准备													
固定资产——房屋建筑物净额					106,550.90	-----	221,479,819.11	-----		250,665,450.00	29,185,630.89	13.18	

被评估单位填表人员：张啸

评估人员：袁满意

填表时间：2025年1月11日

固定资产——构筑物及其他辅助设施评估明细表

评估基准日：2024年12月31日

表4-8-2

被评估单位：山东聚合顺鲁化新材料有限公司

金额单位：人民币元

序号	名称	结构	建成年月	面积体积 (M ² /M ³)	账面价值		评估价值			评估增(减)值		备注
					原值	净值	原值	成新率%	净值	增减值	增值率%	
1	一期室外工程	砼	2023年10月		17,946,336.60	17,176,937.03	19,436,120.00	96	18,658,680.00	1,481,742.97	8.63	
2	罐区、污水、热媒车间及配套	砼	2022年10月	671.00	27,480,914.24	26,465,752.28	33,367,900.00	92	30,698,470.00	4,232,717.72	15.99	
3	污水处理设施	砼	2022年10月	211.00	2,642,201.83	2,516,697.21	0.00		0.00	(2,516,697.21)	(100.00)	价值在第2项统一考虑
4	围墙	砼			2,197,062.39	2,185,466.79	2,529,900.00	97	2,454,000.00	268,533.21	12.29	
5	二期室外工程	砼			12,967,040.27	12,898,603.12	14,931,450.00	97	14,483,510.00	1,584,906.88	12.29	
6												
7												
8												
9												
10												
11												
12												
13												
14												
15												
16												
固定资产——构筑物及其他辅助设施合计				882.00	63,233,555.33	61,243,456.43	70,265,370.00		66,294,660.00	5,051,203.57	8.25	
减：构筑物及其他辅助设施减值准备												
固定资产——构筑物及其他辅助设施净额				882.00	-----	61,243,456.43	-----		66,294,660.00	5,051,203.57	8.25	

被评估单位填表人员：张啸

评估人员：袁满意

填表时间：2025年1月11日

固定资产——机器设备评估明细表

评估基准日：2024年12月31日

表4-8-4

被评估单位：山东聚合顺鲁化新材料有限公司

金额单位：人民币元

序号	设备名称	规格型号	生产厂家	计量单位	数量	购置日期	启用日期	账面价值		评估价值			评估增(减)值		备注
								原值	净值	原值	成新率%	净值	增减值	增值率%	
1	罐区公用设备			项	1	2023年4月	2023年4月	37,608,435.00	33,355,100.00	36,197,300.00	91	32,939,540.00	(415,560.00)	(1.25)	
2	一线设备	200吨/天-双管		项	1	2023年4月	2023年4月	89,244,752.64	79,235,970.93	92,146,870.00	89	82,010,710.00	2,774,739.07	3.50	
3	二线设备	100吨/天-双管		项	1	2023年6月	2023年6月	38,280,206.32	34,426,051.22	39,678,550.00	90	35,710,700.00	1,284,648.78	3.73	
4	三线设备	200吨/天-单管		项	1	2022年12月	2022年12月	74,793,732.64	65,078,116.13	77,575,740.00	87	67,490,890.00	2,412,773.87	3.71	
5	质检化验室设备			项	1	2022年12月	2022年12月	1,447,500.00	1,253,486.31	1,306,590.00	85	1,110,600.00	(142,886.31)	(11.40)	
6	公用设备			项	1	2023年4月	2023年4月	9,762,318.00	8,588,521.59	9,324,310.00	88	8,205,390.00	(383,131.59)	(4.46)	
7	DCS控制系统			项	1	2024年2月	2024年2月	185,840.71	175,331.91	185,840.00	93	172,830.00	(2,501.91)	(1.43)	
8	环保监测系统设备			项	1	2024年1月	2024年1月	340,707.96	319,515.14	340,710.00	93	316,860.00	(2,655.14)	(0.83)	
9	研发MVR设备			套	1	2023年4月	2023年4月	10,064,580.00	8,926,324.00	10,148,230.00	89	9,031,920.00	105,596.00	1.18	
10	研发助剂设备			套	1	2023年4月	2023年4月	4,774,200.00	4,234,260.80	4,595,070.00	89	4,089,610.00	(144,650.80)	(3.42)	
11	杭州叉车	CPD35-AEY2	杭叉叉车	台	1	2022年1月	2022年1月	100,442.48	30,865.28	98,430.00	63	62,010.00	31,144.72	100.91	
12	叉车		杭叉叉车	台	4	2022年10月	2022年10月	375,221.24	182,138.74	367,720.00	72	264,760.00	82,621.26	45.36	
13	叉车		杭叉叉车	台	1	2022年10月	2022年10月	5,309.73	2,577.39	5,200.00	72	3,740.00	1,162.61	45.11	
14	叉车		杭叉叉车	台	1	2022年10月	2022年10月	51,327.43	24,915.07	50,300.00	72	36,220.00	11,304.93	45.37	
15	叉车	CQDB20-ACIS	杭叉叉车	台	2	2023年4月	2023年4月	104,424.78	63,089.98	103,380.00	78	80,640.00	17,550.02	27.82	
16	自行式剪叉升降平台	SJPTZX0.5-6	济南中鼎升降机械有限公司	台	1	2023年7月	2023年7月	45,132.74	29,947.49	44,680.00	81	36,190.00	6,242.51	20.84	
17	固定升降平台	SJG2.0-0.95	青岛升格叉车有限公司	台	1	2023年8月	2023年8月	36,637.17	25,035.41	36,270.00	82	29,740.00	4,704.59	18.79	
18	中力电动搬运车	PT-20-15ET9		台	1	2024年11月	2024年11月	4,247.79	4,163.72	4,250.00	98	4,170.00	6.28	0.15	
19	蓄电池平衡重式叉车	CPD30		台	2	2024年11月	2024年11月	207,079.65	202,981.20	207,080.00	98	202,940.00	(41.20)	(0.02)	
20	蓄电池平衡重式叉车	CPD35		台	1	2024年11月	2024年11月	113,274.34	111,032.45	113,270.00	98	111,000.00	(32.45)	(0.03)	
21	蓄电池平衡重式叉车	CPD35		台	1	2024年11月	2024年11月	119,380.53	117,017.79	119,380.00	98	116,990.00	(27.79)	(0.02)	
22	粘度仪	AVS1/6		台	1	2024年12月	2024年12月	123,893.81	123,893.81	123,890.00	99	122,650.00	(1,243.81)	(1.00)	
23	卡式微量水分仪	915KF-860KF		台	1	2024年12月	2024年12月	252,212.39	252,212.39	252,210.00	99	249,690.00	(2,522.39)	(1.00)	
24	磁力加热搅拌器	SD15-100		台	1	2024年12月	2024年12月	17,699.12	17,699.12	17,700.00	99	17,520.00	(179.12)	(1.01)	
25															
26															
固定资产——机器设备合计					29			268,058,556.47	236,780,247.87	273,042,970.00		242,417,310.00	5,637,062.13	2.38	
减：机器设备减值准备															
固定资产——机器设备净额					29			-----	236,780,247.87	-----		242,417,310.00	5,637,062.13	2.38	

被评估单位填表人员：张啸

评估人员：王一凡

填表时间：2025年1月11日

固定资产——车辆评估明细表

评估基准日：2024年12月31日

表4-8-5

被评估单位：山东聚合顺鲁化新材料有限公司

金额单位：人民币元

序号	车辆 牌号	车辆名称	规格型号	生产 厂家	计量 单位	数量	购置 日期	启用 日期	已行驶里程 (公里)	账面价值		评估价值			评估增(减)值		备注
										原值	净值	原值	成新率%	净值	增减值	增值率%	
1	鲁DD50892	比亚迪纯电车 (灰色)	比亚迪牌BYD7008BEVA9	比亚迪汽车	辆	1	2022年1月	2022年1月	52,600	114,867.26	35,297.91	97,670.00	70	68,370.00	33,072.09	93.69	
2	鲁DDC6800	比亚迪纯电车 (6800白色)	比亚迪牌BYD7008BEVA9	比亚迪汽车	辆	1	2022年3月	2022年3月	22,700	115,752.21	40,151.52	97,670.00	72	70,320.00	30,168.48	75.14	
3	鲁DD66853	比亚迪纯电车 (66853白色)	比亚迪牌BYD7008BEVA9	比亚迪汽车	辆	1	2021年5月	2021年5月	60,800	114,867.26	17,105.83	97,670.00	63	61,530.00	44,424.17	259.70	
4	鲁D870ND	别克GL8	别克牌SGM6522UBA6	上汽通用别克	辆	1	2021年5月	2021年5月	120,700	364,946.90	55,003.48	349,580.00	63	220,240.00	165,236.52	300.41	
5																	
6																	
7																	
8																	
9																	
10																	
11																	
12																	
13																	
14																	
15																	
16																	
固定资产——车辆合计						4				710,433.63	147,558.74	642,590.00		420,460.00	272,901.26	184.94	
减：车辆减值准备																	
固定资产——车辆净额						4				-----	147,558.74	-----		420,460.00	272,901.26	184.94	

被评估单位填表人员：张啸

评估人员：王一凡

填表时间：2025年1月11日

固定资产——电子设备评估明细表

评估基准日：2024年12月31日

表4-8-6

被评估单位：山东聚合顺鲁化新材料有限公司

金额单位：人民币元

序号	设备名称	规格型号	生产厂家	计量单位	数量	购置日期	启用日期	账面价值		评估价值			评估增(减)值		备注
								原值	净值	原值	成新率%	净值	增减值	增值率%	
1	美的空调		美的	台	1	2022年5月	2022年5月	2,100.00	1,069.25	1,670.00	56	940.00	(129.25)	(12.09)	
2	澳柯玛冰箱		澳柯玛	台	1	2022年5月	2022年5月	1,000.00	509.27	840.00	67	560.00	50.73	9.96	
3	创维电视		创维	台	1	2022年5月	2022年5月	1,000.00	509.27	800.00	56	450.00	(59.27)	(11.64)	
4	圆凳			批	1	2022年7月	2022年7月	396.00	214.17	340.00	69	230.00	15.83	7.39	
5	四门更衣室			批	1	2022年7月	2022年7月	5,000.00	2,704.07	4,200.00	69	2,900.00	195.93	7.25	
6	中二斗文件柜			套	2	2022年7月	2022年7月	1,000.00	540.93	840.00	69	580.00	39.07	7.22	
7	会议桌			张	1	2022年7月	2022年7月	1,300.00	703.18	1,100.00	69	760.00	56.82	8.08	
8	办公网椅			张	8	2022年7月	2022年7月	1,440.00	778.80	1,200.00	69	830.00	51.20	6.57	
9	办公桌			张	1	2022年7月	2022年7月	350.00	189.34	290.00	69	200.00	10.66	5.63	
10	洽谈桌			张	2	2022年7月	2022年7月	1,500.00	811.25	1,260.00	69	870.00	58.75	7.24	
11	四门更衣柜			批	1	2022年7月	2022年7月	4,000.00	2,163.43	3,360.00	69	2,320.00	156.57	7.24	
12	文件柜			套	1	2022年7月	2022年7月	850.00	459.66	720.00	69	500.00	40.34	8.78	
13	办公椅			套	1	2022年7月	2022年7月	2,700.00	1,460.25	2,270.00	69	1,570.00	109.75	7.52	
14	三人沙发			套	1	2022年7月	2022年7月	1,800.00	973.50	1,510.00	69	1,040.00	66.50	6.83	
15	茶几			张	1	2022年7月	2022年7月	560.00	302.77	470.00	69	320.00	17.23	5.69	
16	学习桌			张	1	2022年7月	2022年7月	1,020.00	551.65	860.00	69	590.00	38.35	6.95	
17	床			张	1	2022年7月	2022年7月	1,100.00	594.82	930.00	69	640.00	45.18	7.60	
18	办公对桌			张	3	2022年10月	2022年10月	5,700.00	3,353.50	4,830.00	72	3,480.00	126.50	3.77	
19	办公椅			张	6	2022年10月	2022年10月	1,080.00	635.40	900.00	72	650.00	14.60	2.30	
20	四门更衣柜			套	2	2022年10月	2022年10月	840.00	494.20	700.00	72	500.00	5.80	1.17	
21	二门更衣柜			套	1	2022年10月	2022年10月	1,680.00	988.40	1,420.00	72	1,020.00	31.60	3.20	
22	中二斗文件柜			套	4	2022年10月	2022年10月	1,600.00	941.42	1,360.00	72	980.00	38.58	4.10	
23	中二斗文件柜			套	4	2022年10月	2022年10月	1,600.00	941.42	1,360.00	72	980.00	38.58	4.10	
24	美的空调	KFR-35GW/BDN8Y-DH400	美的	台	3	2022年12月	2022年12月	6,900.00	4,278.00	5,640.00	65	3,670.00	(608.00)	(14.21)	
25	三人钢排椅			张	2	2022年10月	2022年10月	1,360.00	800.22	1,160.00	72	840.00	39.78	4.97	
26	美的空调	1.5	美的	台	2	2022年11月	2022年11月	4,600.00	2,779.25	3,760.00	64	2,410.00	(369.25)	(13.29)	
27	椅子			批	1	2023年1月	2023年1月	32,212.39	20,481.70	30,920.00	75	23,190.00	2,708.30	13.22	
28	美的壁挂空调	KFR-35GW/BP3DN8Y-DH400(3)	美的	台	40	2023年7月	2023年7月	83,716.82	61,182.98	78,400.00	75	58,800.00	(2,382.98)	(3.89)	
29	文件柜			套	1	2023年12月	2023年12月	380.00	307.76	330.00	87	290.00	(17.76)	(5.77)	
30	容声冰箱	BCD-641L		台	1	2023年12月	2023年12月	5,900.00	4,778.96	5,120.00	87	4,450.00	(328.96)	(6.88)	
31	书柜			套	1	2023年12月	2023年12月	6,773.45	5,486.45	6,640.00	87	5,780.00	293.55	5.35	
32	衣柜			套	1	2023年12月	2023年12月	9,136.28	7,400.36	8,960.00	87	7,800.00	399.64	5.40	
33	器械架			套	1	2023年12月	2023年12月	1,000.00	810.04	870.00	87	760.00	(50.04)	(6.18)	

固定资产——电子设备评估明细表

评估基准日：2024年12月31日

表4-8-6

被评估单位：山东聚合顺鲁化新材料有限公司

金额单位：人民币元

序号	设备名称	规格型号	生产厂家	计量单位	数量	购置日期	启用日期	账面价值		评估价值			评估增(减)值		备注
								原值	净值	原值	成新率%	净值	增减值	增值率%	
34	办公椅			批	1	2023年12月	2023年12月	8,200.00	6,642.04	7,120.00	87	6,190.00	(452.04)	(6.81)	
35	电跑			台	1	2023年12月	2023年12月	4,225.27	3,422.47	4,140.00	87	3,600.00	177.53	5.19	
36	动感单车			台	1	2023年12月	2023年12月	2,073.84	1,679.76	2,040.00	87	1,770.00	90.24	5.37	
37	台球桌			张	1	2023年12月	2023年12月	9,000.00	7,290.00	7,810.00	87	6,790.00	(500.00)	(6.86)	
38	茶桌组合	1桌一主椅四副椅		套	1	2024年1月	2024年1月	23,008.85	19,001.44	22,550.00	88	19,840.00	838.56	4.41	
39	茶桌组合	1桌4椅		套	1	2024年1月	2024年1月	12,389.38	10,231.51	12,140.00	88	10,680.00	448.49	4.38	
40	贵宾沙发			套	2	2024年1月	2024年1月	4,867.26	4,019.60	4,780.00	88	4,210.00	190.40	4.74	
41	茶几			张	2	2024年1月	2024年1月	1,946.90	1,607.77	1,920.00	88	1,690.00	82.23	5.11	
42	茶水柜			套	2	2024年1月	2024年1月	4,584.07	3,785.69	4,500.00	88	3,960.00	174.31	4.60	
43	会议椅			批	2	2024年1月	2024年1月	2,212.39	1,827.06	2,180.00	88	1,920.00	92.94	5.09	
44	单人位沙发			套	1	2024年1月	2024年1月	2,212.39	1,827.06	2,170.00	88	1,910.00	82.94	4.54	
45	茶柜			套	1	2024年1月	2024年1月	3,761.06	3,106.01	3,680.00	88	3,240.00	133.99	4.31	
46	经理桌			张	1	2024年1月	2024年1月	1,805.31	1,490.93	1,770.00	88	1,560.00	69.07	4.63	
47	定制文件柜			套	1	2024年1月	2024年1月	1,778.76	1,469.00	1,740.00	88	1,530.00	61.00	4.15	
48	会议椅			张	6	2024年1月	2024年1月	2,707.96	2,236.28	2,640.00	88	2,320.00	83.72	3.74	
49	单人沙发			套	4	2024年1月	2024年1月	4,530.97	3,741.83	4,440.00	88	3,910.00	168.17	4.49	
50	三人沙发			套	2	2024年1月	2024年1月	3,858.41	3,186.42	3,780.00	88	3,330.00	143.58	4.51	
51	茶几			张	8	2024年1月	2024年1月	4,176.99	3,449.45	4,080.00	88	3,590.00	140.55	4.07	
52	老板桌			张	1	2024年1月	2024年1月	13,274.34	10,962.36	13,010.00	88	11,450.00	487.64	4.45	
53	三人位沙发			套	1	2024年1月	2024年1月	3,451.33	2,850.18	3,380.00	88	2,970.00	119.82	4.20	
54	单人位沙发			套	1	2024年1月	2024年1月	2,212.39	1,827.06	2,170.00	88	1,910.00	82.94	4.54	
55	茶几			张	1	2024年1月	2024年1月	2,035.40	1,680.87	1,990.00	88	1,750.00	69.13	4.11	
56	会议桌			张	1	2024年1月	2024年1月	11,061.95	9,135.30	10,840.00	88	9,540.00	404.70	4.43	
57	会议椅			张	6	2024年1月	2024年1月	6,637.17	5,481.18	6,540.00	88	5,760.00	278.82	5.09	
58	定制会议桌			张	1	2024年1月	2024年1月	4,513.27	3,727.21	4,420.00	88	3,890.00	162.79	4.37	
59	会议椅			张	12	2024年1月	2024年1月	6,477.88	5,349.61	6,360.00	88	5,600.00	250.39	4.68	
60	茶水柜			套	1	2024年1月	2024年1月	769.91	635.82	750.00	88	660.00	24.18	3.80	
61	班台			张	1	2024年1月	2024年1月	4,690.27	3,873.41	4,590.00	88	4,040.00	166.59	4.30	
62	文件柜			套	1	2024年1月	2024年1月	3,893.81	3,215.66	3,810.00	88	3,350.00	134.34	4.18	
63	班椅			张	1	2024年1月	2024年1月	1,150.44	950.02	1,120.00	88	990.00	39.98	4.21	
64	班前椅			张	2	2024年1月	2024年1月	1,592.92	1,315.50	1,560.00	88	1,370.00	54.50	4.14	
65	三人沙发			套	6	2024年1月	2024年1月	12,477.88	10,304.61	12,240.00	88	10,770.00	465.39	4.52	
66	经理桌			张	5	2024年1月	2024年1月	9,026.55	7,454.43	8,850.00	88	7,790.00	335.57	4.50	

固定资产——电子设备评估明细表

评估基准日：2024年12月31日

表4-8-6

被评估单位：山东聚合顺鲁化新材料有限公司

金额单位：人民币元

序号	设备名称	规格型号	生产厂家	计量单位	数量	购置日期	启用日期	账面价值		评估价值			评估增(减)值		备注
								原值	净值	原值	成新率%	净值	增减值	增值率%	
67	定制文件柜			套	5	2024年1月	2024年1月	8,893.81	7,344.79	8,700.00	88	7,660.00	315.21	4.29	
68	圆形洽谈桌			张	1	2024年1月	2024年1月	734.51	606.58	720.00	88	630.00	23.42	3.86	
69	洽谈椅			张	4	2024年1月	2024年1月	1,380.53	1,140.07	1,360.00	88	1,200.00	59.93	5.26	
70	班台			套	1	2024年1月	2024年1月	6,637.17	5,481.18	6,500.00	88	5,720.00	238.82	4.36	
71	文件柜			套	1	2024年1月	2024年1月	8,247.79	6,811.30	8,080.00	88	7,110.00	298.70	4.39	
72	班椅			套	1	2024年1月	2024年1月	1,415.93	1,169.31	1,390.00	88	1,220.00	50.69	4.34	
73	班前椅			套	2	2024年1月	2024年1月	2,654.87	2,192.43	2,600.00	88	2,290.00	97.57	4.45	
74	单人沙发			套	1	2024年1月	2024年1月	1,902.65	1,571.22	1,870.00	88	1,650.00	78.78	5.01	
75	三人沙发			套	1	2024年1月	2024年1月	3,274.34	2,704.10	3,210.00	88	2,820.00	115.90	4.29	
76	茶几			套	1	2024年1月	2024年1月	955.75	789.32	940.00	88	830.00	40.68	5.15	
77	贵宾沙发			套	14	2024年1月	2024年1月	31,469.03	25,988.17	30,800.00	88	27,100.00	1,111.83	4.28	
78	茶几			套	9	2024年1月	2024年1月	8,761.06	7,235.14	8,640.00	88	7,600.00	364.86	5.04	
79	主茶几			张	1	2024年1月	2024年1月	1,150.44	950.02	1,120.00	88	990.00	39.98	4.21	
80	主席桌			张	2	2024年1月	2024年1月	2,336.28	1,929.39	2,280.00	88	2,010.00	80.61	4.18	
81	会议椅			批	1	2024年1月	2024年1月	10,831.86	8,945.36	10,620.00	88	9,350.00	404.64	4.52	
82	培训桌			批	1	2024年1月	2024年1月	53,938.05	44,543.83	52,860.00	88	46,520.00	1,976.17	4.44	
83	培训椅			批	1	2024年1月	2024年1月	35,646.02	29,437.62	34,930.00	88	30,740.00	1,302.38	4.42	
84	大会议桌			张	1	2024年1月	2024年1月	7,123.89	5,883.20	6,980.00	88	6,140.00	256.80	4.36	
85	底板			套	4	2024年2月	2024年2月	265.00	223.00	200.00	89	180.00	(43.00)	(19.28)	
86	衣帽架			批	1	2024年2月	2024年2月	1,003.85	844.95	870.00	89	770.00	(74.95)	(8.87)	
87	红木条桌			张	1	2024年5月	2024年5月	8,240.00	7,326.71	7,220.00	92	6,640.00	(686.71)	(9.37)	
88	惠普激光打印机		惠普	台	2	2022年5月	2022年5月	3,290.27	598.54	2,960.00	56	1,660.00	1,061.46	177.34	
89	戴尔电脑		戴尔	台	2	2022年5月	2022年5月	7,433.63	1,352.36	6,460.00	33	2,130.00	777.64	57.50	
90	戴尔电脑		戴尔	台	3	2022年5月	2022年5月	11,150.44	2,028.69	9,690.00	33	3,200.00	1,171.31	57.74	
91	富士施乐打印机		富士	台	1	2022年10月	2022年10月	6,460.18	2,027.70	5,880.00	63	3,700.00	1,672.30	82.47	
92	爱普生615针式打印机		爱普生	台	1	2022年10月	2022年10月	1,115.04	350.12	1,020.00	63	640.00	289.88	82.79	
93	戴尔成就台式机		戴尔	台	8	2022年10月	2022年10月	29,380.53	9,222.21	26,160.00	44	11,510.00	2,287.79	24.81	
94	戴尔电脑		戴尔	台	2	2022年11月	2022年11月	7,345.13	2,499.38	6,540.00	46	3,010.00	510.62	20.43	
95	戴尔电脑		戴尔	台	1	2022年12月	2022年12月	3,672.57	1,346.49	3,310.00	48	1,590.00	243.51	18.08	
96	戴尔笔记本电脑	IN5620	戴尔	台	1	2023年3月	2023年3月	5,308.85	2,366.96	4,830.00	54	2,610.00	243.04	10.27	
97	视屏监控系统			套	1	2023年7月	2023年7月	38,762.84	21,373.37	37,600.00	81	30,460.00	9,086.63	42.51	
98	门卫、仓库、罐区监控			批	1	2023年8月	2023年8月	37,103.56	21,437.64	35,990.00	82	29,510.00	8,072.36	37.66	
99	戴尔电脑	IN3910-14N6B	戴尔	台	1	2023年8月	2023年8月	4,070.80	2,352.08	3,790.00	65	2,460.00	107.92	4.59	

固定资产——电子设备评估明细表

评估基准日：2024年12月31日

表4-8-6

被评估单位：山东聚合顺鲁化新材料有限公司

金额单位：人民币元

序号	设备名称	规格型号	生产厂家	计量单位	数量	购置日期	启用日期	账面价值		评估价值			评估增(减)值		备注
								原值	净值	原值	成新率%	净值	增减值	增值率%	
100	爱普生打印机	635kII	爱普生	台	1	2023年8月	2023年8月	1,592.92	920.28	1,500.00	76	1,140.00	219.72	23.88	
101	TCL电视机	85D6M		台	1	2023年8月	2023年8月	5,575.22	3,221.30	5,410.00	82	4,440.00	1,218.70	37.83	
102	惠普激光打印机	1005W	惠普	台	1	2023年8月	2023年8月	1,460.18	843.70	1,370.00	76	1,040.00	196.30	23.27	
103	佳能彩色网络大型	3222L	佳能	台	1	2023年9月	2023年9月	10,442.48	6,308.93	9,920.00	78	7,740.00	1,431.07	22.68	
104	北峰中继台	BF-2000		台	1	2023年9月	2023年9月	6,120.08	3,697.58	5,810.00	78	4,530.00	832.42	22.51	
105	戴尔电脑	V3890-13N7S	戴尔	台	1	2023年10月	2023年10月	3,672.57	2,315.69	3,450.00	69	2,380.00	64.31	2.78	
106	戴尔电脑	V3020T-R14N9G	戴尔	台	1	2023年10月	2023年10月	4,203.54	2,650.52	3,960.00	69	2,730.00	79.48	3.00	
107	戴尔电脑	3910-14N6B	戴尔	台	1	2023年12月	2023年12月	4,070.80	2,781.76	3,870.00	73	2,830.00	48.24	1.73	
108	戴尔笔记本电脑	V3420-1608A	戴尔	台	1	2023年12月	2023年12月	3,610.62	2,467.26	3,430.00	73	2,500.00	32.74	1.33	
109	戴尔电脑		戴尔	台	2	2023年12月	2023年12月	7,964.60	5,442.44	7,560.00	73	5,520.00	77.56	1.43	
110	戴尔台式机		戴尔	台	1	2024年3月	2024年3月	4,292.04	3,272.70	4,120.00	79	3,250.00	(22.70)	(0.69)	
111	笔记本电脑			台	1	2024年3月	2024年3月	4,380.53	3,340.13	4,200.00	79	3,320.00	(20.13)	(0.60)	
112	戴尔台式机	ins3020	戴尔	台	1	2024年5月	2024年5月	3,982.30	3,246.67	3,860.00	83	3,200.00	(46.67)	(1.44)	
113	戴尔台式机	ins3020	戴尔	台	1	2024年5月	2024年5月	3,982.30	3,246.67	3,860.00	83	3,200.00	(46.67)	(1.44)	
114	智能交互平板	希沃MC86FEE		台	1	2024年5月	2024年5月	13,451.33	10,966.54	13,040.00	83	10,820.00	(146.54)	(1.34)	
115	家具床			批	1	2022年12月	2022年12月	67,200.00	41,664.00	57,090.00	74	42,250.00	586.00	1.41	
116	家具床			批	1	2022年12月	2022年12月	9,600.00	5,952.00	8,160.00	74	6,040.00	88.00	1.48	
117	家具床头柜			批	1	2022年12月	2022年12月	7,200.00	4,464.00	6,120.00	74	4,530.00	66.00	1.48	
118	衣柜			批	1	2022年12月	2022年12月	28,800.00	17,856.00	24,470.00	74	18,110.00	254.00	1.42	
119	学习桌			批	1	2023年1月	2023年1月	6,800.00	4,323.59	5,780.00	75	4,340.00	16.41	0.38	
120	办公椅			批	1	2023年1月	2023年1月	3,200.00	2,034.59	2,720.00	75	2,040.00	5.41	0.27	
121	中二斗文件柜			套	1	2023年1月	2023年1月	460.00	292.56	390.00	75	290.00	(2.56)	(0.88)	
122	厨具			批	1	2023年1月	2023年1月	375,510.00	238,761.66	319,020.00	75	239,270.00	508.34	0.21	
123	厨房用品			批	1	2023年2月	2023年2月	19,800.00	12,903.00	16,820.00	76	12,780.00	(123.00)	(0.95)	
124	消毒柜			台	1	2024年2月	2024年2月	1,016.81	855.81	1,000.00	89	890.00	34.19	4.00	
125	戴尔台式机			台	2	2024年11月	2024年11月	7,964.60	7,754.42	7,880.00	96	7,560.00	(194.42)	(2.51)	
126															
127															
固定资产——电子设备合计					284			1,330,509.85	900,630.24	1,211,070.00		943,170.00	42,539.76	4.72	
减：电子设备减值准备															
固定资产——电子设备净额					284			-----	900,630.24	-----		943,170.00	42,539.76	4.72	

被评估单位填表人员：张啸

评估人员：王—凡

填表时间：2025年1月11日

在建工程评估汇总表

评估基准日：2024年12月31日

表4-9

被评估单位：山东聚合顺鲁化新材料有限公司

金额单位：人民币元

编号	科目名称	账面价值	评估价值	增值额	增值率%	备注
4-9-1	在建工程——土建工程					
4-9-2	在建工程——安装工程	280,245,458.29	280,245,458.29			
4-9-3	在建工程——工程物资	349.56	349.56			
4-9	在建工程合计	280,245,807.85	280,245,807.85			

评估人员：范雨琦

在建工程——设备安装评估明细表

评估基准日：2024年12月31日

表4-9-2

被评估单位：山东聚合顺鲁化新材料有限公司

金额单位：人民币元

序号	项目名称	开工日期	预计完工日期	账面价值	评估价值	增值额	增值率%	备注
1	年产40万吨聚酰胺6项目二期--三联设备安装	2023年5月	2025年6月	280,245,458.29	280,245,458.29			
2								
3								
4								
5								
6								
7								
8								
9								
10								
11								
12								
13								
14								
15								
安装工程余额合计				280,245,458.29	280,245,458.29			
减：安装工程减值准备								
安装工程净额合计				280,245,458.29	280,245,458.29			

被评估单位填表人员：张啸

评估人员：王一凡

填表时间：2025年1月11日

在建工程——工程物资评估明细表

评估基准日：2024年12月31日

表4-9-3

被评估单位：山东聚合顺鲁化新材料有限公司

金额单位：人民币元

序号	名称	工程项目	计量单位	账面价值			实际数量	评估价值		评估增(减)值		备注
				数量	单价	金额		单价	金额	增减值	增值率%	
1	液压油		桶	1.00	349.56	349.56	1.00	349.56	349.56			
2												
3												
4												
5												
6												
7												
8												
9												
10												
11												
12												
13												
14												
15												
16												
工程物资余额合计						349.56			349.56			
减：工程物资减值准备												
工程物资净额合计						349.56			349.56			

被评估单位填表人员：张啸

评估人员：袁满意

填表时间：2025年1月11日

无形资产及其他资产评估汇总表

评估基准日：2024年12月31日

表4-13

被评估单位：山东聚合顺鲁化新材料有限公司

金额单位：人民币元

编号	科目名称	账面价值	评估价值	增值额	增值率%
4-13-1	无形资产——土地使用权	58,440,915.06	65,937,400.00	7,496,484.94	12.83
4-13-2	无形资产——矿业权				
4-13-3	无形资产——其他无形资产				
4-13	无形资产合计	58,440,915.06	65,937,400.00	7,496,484.94	12.83

评估人员：袁满意

无形资产——土地使用权评估明细表

评估基准日：2024年12月31日

表4-13-1

被评估单位：山东聚合顺鲁化新材料有限公司

金额单位：人民币元

序号	土地权证编号	土地位置	权利性质	用途	终止日期	开发程度	面积 (平方米)	原始入账价值	账面价值	评估价值	增值额	增值率%	备注
1	鲁(2024)滕州市不动产权第8154351号	木石镇东木路2899号	出让	工业用地	2071年6月	五通一平	49,722.00	20,280,000.00	18,826,600.00	23,507,100.00	4,680,500.00	24.86	已抵押
2	鲁(2023)滕州市不动产权第8042050号	木石镇木东路东侧	出让	工业用地	2073年7月	五通一平	90,937.00	40,839,500.00	39,614,315.06	42,430,300.00	2,815,984.94	7.11	已抵押
3													
4													
5													
6													
7													
8													
9													
10													
11													
12													
13													
14													
15													
16													
无形资产——土地使用权余额合计							140,659.00	61,119,500.00	58,440,915.06	65,937,400.00	7,496,484.94	12.83	
减：无形资产减值准备													
无形资产——土地使用权净额合计							140,659.00	-----	58,440,915.06	65,937,400.00	7,496,484.94	12.83	

被评估单位填表人员：张啸

评估人员：袁满意

填表时间：2025年1月11日

递延所得税资产评估明细表

评估基准日：2024年12月31日

表4-17

被评估单位：山东聚合顺鲁化新材料有限公司

金额单位：人民币元

序号	暂时性差异项目	暂时性差异金额	所得税税率	币种	账面价值	评估价值	增值额	增值率%	备注
1	应收账款坏账准备	333,919.29	15.00%	人民币	50,087.89	50,087.89			
2	递延收益	5,018,511.00	15.00%	人民币	752,776.65	752,776.65			
3									
4									
5									
6									
7									
8									
9									
10									
11									
12									
13									
14									
15									
16									
合 计					802,864.54	802,864.54			

被评估单位填表人员：张啸

评估人员：范雨琦

填表时间：2025年1月11日

流动负债评估汇总表

评估基准日：2024年12月31日

表5

被评估单位：山东聚合顺鲁化新材料有限公司

金额单位：人民币元

编号	科目名称	账面价值	评估价值	增值额	增值率%
5-1	短期借款				
5-2	交易性金融负债				
5-3	衍生金融负债				
5-4	应付票据	585,880,000.00	585,880,000.00		
5-5	应付账款	220,204,497.30	220,204,497.30		
5-6	预收款项				
5-7	合同负债	20,984,868.16	20,984,868.16		
5-8	应付职工薪酬	2,131,807.54	2,131,807.54		
5-9	应交税费	8,490,469.24	8,490,469.24		
5-10	其他应付款	116,519,701.00	116,519,701.00		
5-11	持有待售负债				
5-12	一年内到期的非流动负债				
5-13	其他流动负债	2,637,911.80	2,637,911.80		
5	流动负债合计	956,849,255.04	956,849,255.04		

评估人员：范雨琦

应付票据评估明细表

评估基准日：2024年12月31日

表5-4

被评估单位：山东聚合顺鲁化新材料有限公司

金额单位：人民币元

序号	户名(结算对象)	承兑银行	发生日期	到期日	币种	账面价值	评估价值	增值额	增值率%	备注
1	瓷矿煤化供销有限公司	宁波银行股份有限公司杭州萧山支行	2024年7月2日	2025年1月2日	人民币	5,000,000.00	5,000,000.00			
2	瓷矿煤化供销有限公司	宁波银行股份有限公司杭州萧山支行	2024年7月2日	2025年1月2日	人民币	5,000,000.00	5,000,000.00			
3	瓷矿煤化供销有限公司	浙商银行股份有限公司杭州下沙支行	2024年7月11日	2025年1月11日	人民币	1,000,000.00	1,000,000.00			
4	瓷矿煤化供销有限公司	浙商银行股份有限公司杭州下沙支行	2024年7月11日	2025年1月11日	人民币	1,000,000.00	1,000,000.00			
5	瓷矿煤化供销有限公司	浙商银行股份有限公司杭州下沙支行	2024年7月11日	2025年1月11日	人民币	1,000,000.00	1,000,000.00			
6	瓷矿煤化供销有限公司	浙商银行股份有限公司杭州下沙支行	2024年7月11日	2025年1月11日	人民币	1,000,000.00	1,000,000.00			
7	瓷矿煤化供销有限公司	浙商银行股份有限公司杭州下沙支行	2024年7月11日	2025年1月11日	人民币	1,000,000.00	1,000,000.00			
8	瓷矿煤化供销有限公司	浙商银行股份有限公司杭州下沙支行	2024年7月11日	2025年1月11日	人民币	1,000,000.00	1,000,000.00			
9	瓷矿煤化供销有限公司	浙商银行股份有限公司杭州下沙支行	2024年7月11日	2025年1月11日	人民币	1,000,000.00	1,000,000.00			
10	瓷矿煤化供销有限公司	浙商银行股份有限公司杭州下沙支行	2024年7月11日	2025年1月11日	人民币	1,000,000.00	1,000,000.00			
11	瓷矿煤化供销有限公司	浙商银行股份有限公司杭州下沙支行	2024年7月11日	2025年1月11日	人民币	1,000,000.00	1,000,000.00			
12	瓷矿煤化供销有限公司	浙商银行股份有限公司杭州下沙支行	2024年7月11日	2025年1月11日	人民币	1,000,000.00	1,000,000.00			
13	瓷矿煤化供销有限公司	浙商银行股份有限公司杭州下沙支行	2024年7月11日	2025年1月11日	人民币	1,000,000.00	1,000,000.00			
14	瓷矿煤化供销有限公司	浙商银行股份有限公司杭州下沙支行	2024年7月11日	2025年1月11日	人民币	1,000,000.00	1,000,000.00			
15	瓷矿煤化供销有限公司	浙商银行股份有限公司杭州下沙支行	2024年7月11日	2025年1月11日	人民币	1,000,000.00	1,000,000.00			
16	瓷矿煤化供销有限公司	浙商银行股份有限公司杭州下沙支行	2024年7月11日	2025年1月11日	人民币	1,000,000.00	1,000,000.00			
17	瓷矿煤化供销有限公司	浙商银行股份有限公司杭州下沙支行	2024年7月11日	2025年1月11日	人民币	1,000,000.00	1,000,000.00			
18	瓷矿煤化供销有限公司	浙商银行股份有限公司杭州下沙支行	2024年7月11日	2025年1月11日	人民币	1,000,000.00	1,000,000.00			
19	瓷矿煤化供销有限公司	浙商银行股份有限公司杭州下沙支行	2024年7月11日	2025年1月11日	人民币	1,000,000.00	1,000,000.00			
20	瓷矿煤化供销有限公司	浙商银行股份有限公司杭州下沙支行	2024年7月11日	2025年1月11日	人民币	1,000,000.00	1,000,000.00			
21	瓷矿煤化供销有限公司	浙商银行股份有限公司杭州下沙支行	2024年7月11日	2025年1月11日	人民币	1,000,000.00	1,000,000.00			
22	瓷矿煤化供销有限公司	浙商银行股份有限公司杭州下沙支行	2024年7月11日	2025年1月11日	人民币	1,000,000.00	1,000,000.00			
23	瓷矿煤化供销有限公司	浙商银行股份有限公司杭州下沙支行	2024年7月12日	2025年1月12日	人民币	1,000,000.00	1,000,000.00			
24	瓷矿煤化供销有限公司	浙商银行股份有限公司杭州下沙支行	2024年7月12日	2025年1月12日	人民币	1,000,000.00	1,000,000.00			
25	瓷矿煤化供销有限公司	浙商银行股份有限公司杭州下沙支行	2024年7月12日	2025年1月12日	人民币	1,000,000.00	1,000,000.00			
26	瓷矿煤化供销有限公司	浙商银行股份有限公司杭州下沙支行	2024年7月12日	2025年1月12日	人民币	1,000,000.00	1,000,000.00			
27	瓷矿煤化供销有限公司	浙商银行股份有限公司杭州下沙支行	2024年7月12日	2025年1月12日	人民币	1,000,000.00	1,000,000.00			

应付票据评估明细表

评估基准日：2024年12月31日

表5-4

被评估单位：山东聚合顺鲁化新材料有限公司

金额单位：人民币元

序号	户名(结算对象)	承兑银行	发生日期	到期日	币种	账面价值	评估价值	增值额	增值率%	备注
28	兖矿煤化供销有限公司	浙商银行股份有限公司杭州下沙支行	2024年7月12日	2025年1月12日	人民币	1,000,000.00	1,000,000.00			
29	兖矿煤化供销有限公司	浙商银行股份有限公司杭州下沙支行	2024年7月12日	2025年1月12日	人民币	1,000,000.00	1,000,000.00			
30	兖矿煤化供销有限公司	浙商银行股份有限公司杭州下沙支行	2024年7月12日	2025年1月12日	人民币	1,000,000.00	1,000,000.00			
31	兖矿煤化供销有限公司	浙商银行股份有限公司杭州下沙支行	2024年7月19日	2025年1月19日	人民币	1,000,000.00	1,000,000.00			
32	兖矿煤化供销有限公司	浙商银行股份有限公司杭州下沙支行	2024年7月19日	2025年1月19日	人民币	1,000,000.00	1,000,000.00			
33	兖矿煤化供销有限公司	浙商银行股份有限公司杭州下沙支行	2024年7月19日	2025年1月19日	人民币	1,000,000.00	1,000,000.00			
34	兖矿煤化供销有限公司	浙商银行股份有限公司杭州下沙支行	2024年7月19日	2025年1月19日	人民币	1,000,000.00	1,000,000.00			
35	兖矿煤化供销有限公司	浙商银行股份有限公司杭州下沙支行	2024年7月19日	2025年1月19日	人民币	1,000,000.00	1,000,000.00			
36	兖矿煤化供销有限公司	浙商银行股份有限公司杭州下沙支行	2024年7月19日	2025年1月19日	人民币	1,000,000.00	1,000,000.00			
37	兖矿煤化供销有限公司	浙商银行股份有限公司杭州下沙支行	2024年7月19日	2025年1月19日	人民币	1,000,000.00	1,000,000.00			
38	兖矿煤化供销有限公司	浙商银行股份有限公司杭州下沙支行	2024年7月19日	2025年1月19日	人民币	1,000,000.00	1,000,000.00			
39	兖矿煤化供销有限公司	浙商银行股份有限公司杭州下沙支行	2024年7月19日	2025年1月19日	人民币	1,000,000.00	1,000,000.00			
40	兖矿煤化供销有限公司	浙商银行股份有限公司杭州下沙支行	2024年7月31日	2025年1月31日	人民币	1,000,000.00	1,000,000.00			
41	兖矿煤化供销有限公司	浙商银行股份有限公司杭州下沙支行	2024年7月31日	2025年1月31日	人民币	1,000,000.00	1,000,000.00			
42	兖矿煤化供销有限公司	浙商银行股份有限公司杭州下沙支行	2024年7月31日	2025年1月31日	人民币	1,000,000.00	1,000,000.00			
43	兖矿煤化供销有限公司	浙商银行股份有限公司杭州下沙支行	2024年7月31日	2025年1月31日	人民币	1,000,000.00	1,000,000.00			
44	兖矿煤化供销有限公司	浙商银行股份有限公司杭州下沙支行	2024年7月31日	2025年1月31日	人民币	1,000,000.00	1,000,000.00			
45	兖矿煤化供销有限公司	浙商银行股份有限公司杭州下沙支行	2024年7月31日	2025年1月31日	人民币	1,000,000.00	1,000,000.00			
46	兖矿煤化供销有限公司	浙商银行股份有限公司杭州下沙支行	2024年7月31日	2025年1月31日	人民币	1,000,000.00	1,000,000.00			
47	兖矿煤化供销有限公司	浙商银行股份有限公司杭州下沙支行	2024年7月31日	2025年1月31日	人民币	1,000,000.00	1,000,000.00			
48	兖矿煤化供销有限公司	浙商银行股份有限公司杭州下沙支行	2024年7月31日	2025年1月31日	人民币	1,000,000.00	1,000,000.00			
49	兖矿煤化供销有限公司	浙商银行股份有限公司杭州下沙支行	2024年7月31日	2025年1月31日	人民币	1,000,000.00	1,000,000.00			
50	兖矿煤化供销有限公司	浙商银行股份有限公司杭州下沙支行	2024年7月31日	2025年1月31日	人民币	1,000,000.00	1,000,000.00			
51	兖矿煤化供销有限公司	浙商银行股份有限公司杭州下沙支行	2024年7月31日	2025年1月31日	人民币	1,000,000.00	1,000,000.00			
52	兖矿煤化供销有限公司	浙商银行股份有限公司杭州下沙支行	2024年7月31日	2025年1月31日	人民币	1,000,000.00	1,000,000.00			
53	兖矿煤化供销有限公司	浙商银行股份有限公司杭州下沙支行	2024年7月31日	2025年1月31日	人民币	1,000,000.00	1,000,000.00			
54	兖矿煤化供销有限公司	浙商银行股份有限公司杭州下沙支行	2024年7月31日	2025年1月31日	人民币	1,000,000.00	1,000,000.00			

应付票据评估明细表

评估基准日：2024年12月31日

表5-4

被评估单位：山东聚合顺鲁化新材料有限公司

金额单位：人民币元

序号	户名(结算对象)	承兑银行	发生日期	到期日	币种	账面价值	评估价值	增值额	增值率%	备注
55	兖矿煤化供销有限公司	浙商银行股份有限公司杭州下沙支行	2024年7月31日	2025年1月31日	人民币	1,000,000.00	1,000,000.00			
56	兖矿煤化供销有限公司	浙商银行股份有限公司杭州下沙支行	2024年7月31日	2025年1月31日	人民币	1,000,000.00	1,000,000.00			
57	兖矿煤化供销有限公司	浙商银行股份有限公司杭州下沙支行	2024年7月31日	2025年1月31日	人民币	1,000,000.00	1,000,000.00			
58	兖矿煤化供销有限公司	浙商银行股份有限公司杭州下沙支行	2024年7月31日	2025年1月31日	人民币	1,000,000.00	1,000,000.00			
59	兖矿煤化供销有限公司	浙商银行股份有限公司杭州下沙支行	2024年7月31日	2025年1月31日	人民币	1,000,000.00	1,000,000.00			
60	兖矿煤化供销有限公司	浙商银行股份有限公司杭州下沙支行	2024年8月1日	2025年1月31日	人民币	1,000,000.00	1,000,000.00			
61	兖矿煤化供销有限公司	浙商银行股份有限公司杭州下沙支行	2024年8月1日	2025年1月31日	人民币	1,000,000.00	1,000,000.00			
62	兖矿煤化供销有限公司	浙商银行股份有限公司杭州下沙支行	2024年8月1日	2025年1月31日	人民币	1,000,000.00	1,000,000.00			
63	兖矿煤化供销有限公司	浙商银行股份有限公司杭州下沙支行	2024年8月1日	2025年1月31日	人民币	1,000,000.00	1,000,000.00			
64	兖矿煤化供销有限公司	浙商银行股份有限公司杭州下沙支行	2024年8月1日	2025年1月31日	人民币	500,000.00	500,000.00			
65	兖矿煤化供销有限公司	浙商银行股份有限公司杭州下沙支行	2024年8月2日	2025年2月2日	人民币	1,000,000.00	1,000,000.00			
66	兖矿煤化供销有限公司	浙商银行股份有限公司杭州下沙支行	2024年8月2日	2025年2月2日	人民币	1,000,000.00	1,000,000.00			
67	兖矿煤化供销有限公司	浙商银行股份有限公司杭州下沙支行	2024年8月2日	2025年2月2日	人民币	1,000,000.00	1,000,000.00			
68	兖矿煤化供销有限公司	浙商银行股份有限公司杭州下沙支行	2024年8月2日	2025年2月2日	人民币	1,000,000.00	1,000,000.00			
69	兖矿煤化供销有限公司	浙商银行股份有限公司杭州下沙支行	2024年8月2日	2025年2月2日	人民币	1,000,000.00	1,000,000.00			
70	兖矿煤化供销有限公司	浙商银行股份有限公司杭州下沙支行	2024年8月2日	2025年2月2日	人民币	1,000,000.00	1,000,000.00			
71	兖矿煤化供销有限公司	浙商银行股份有限公司杭州下沙支行	2024年8月2日	2025年2月2日	人民币	1,000,000.00	1,000,000.00			
72	兖矿煤化供销有限公司	浙商银行股份有限公司杭州下沙支行	2024年8月2日	2025年2月2日	人民币	1,000,000.00	1,000,000.00			
73	兖矿煤化供销有限公司	浙商银行股份有限公司杭州下沙支行	2024年8月2日	2025年2月2日	人民币	1,000,000.00	1,000,000.00			
74	兖矿煤化供销有限公司	浙商银行股份有限公司杭州下沙支行	2024年8月2日	2025年2月2日	人民币	1,000,000.00	1,000,000.00			
75	兖矿煤化供销有限公司	浙商银行股份有限公司杭州下沙支行	2024年8月2日	2025年2月2日	人民币	1,000,000.00	1,000,000.00			
76	兖矿煤化供销有限公司	浙商银行股份有限公司杭州下沙支行	2024年8月2日	2025年2月2日	人民币	1,000,000.00	1,000,000.00			
77	兖矿煤化供销有限公司	浙商银行股份有限公司杭州下沙支行	2024年8月2日	2025年2月2日	人民币	1,000,000.00	1,000,000.00			
78	兖矿煤化供销有限公司	浙商银行股份有限公司杭州下沙支行	2024年8月2日	2025年2月2日	人民币	1,000,000.00	1,000,000.00			
79	兖矿煤化供销有限公司	浙商银行股份有限公司杭州下沙支行	2024年8月2日	2025年2月2日	人民币	1,000,000.00	1,000,000.00			
80	兖矿煤化供销有限公司	浙商银行股份有限公司杭州下沙支行	2024年8月2日	2025年2月2日	人民币	1,000,000.00	1,000,000.00			
81	兖矿煤化供销有限公司	浙商银行股份有限公司杭州下沙支行	2024年8月2日	2025年2月2日	人民币	1,000,000.00	1,000,000.00			

应付票据评估明细表

评估基准日：2024年12月31日

表5-4

被评估单位：山东聚合顺鲁化新材料有限公司

金额单位：人民币元

序号	户名(结算对象)	承兑银行	发生日期	到期日	币种	账面价值	评估价值	增值额	增值率%	备注
82	尧矿煤化供销有限公司	浙商银行股份有限公司杭州下沙支行	2024年8月2日	2025年2月2日	人民币	1,000,000.00	1,000,000.00			
83	尧矿煤化供销有限公司	浙商银行股份有限公司杭州下沙支行	2024年8月2日	2025年2月2日	人民币	1,000,000.00	1,000,000.00			
84	尧矿煤化供销有限公司	浙商银行股份有限公司杭州下沙支行	2024年8月2日	2025年2月2日	人民币	1,000,000.00	1,000,000.00			
85	尧矿煤化供销有限公司	浙商银行股份有限公司杭州下沙支行	2024年8月5日	2025年2月5日	人民币	890,000.00	890,000.00			
86	尧矿煤化供销有限公司	浙商银行股份有限公司杭州下沙支行	2024年8月9日	2025年2月9日	人民币	1,000,000.00	1,000,000.00			
87	尧矿煤化供销有限公司	浙商银行股份有限公司杭州下沙支行	2024年8月9日	2025年2月9日	人民币	1,000,000.00	1,000,000.00			
88	尧矿煤化供销有限公司	浙商银行股份有限公司杭州下沙支行	2024年8月9日	2025年2月9日	人民币	1,000,000.00	1,000,000.00			
89	尧矿煤化供销有限公司	浙商银行股份有限公司杭州下沙支行	2024年8月9日	2025年2月9日	人民币	1,000,000.00	1,000,000.00			
90	尧矿煤化供销有限公司	浙商银行股份有限公司杭州下沙支行	2024年8月9日	2025年2月9日	人民币	1,000,000.00	1,000,000.00			
91	尧矿煤化供销有限公司	浙商银行股份有限公司杭州下沙支行	2024年8月9日	2025年2月9日	人民币	1,000,000.00	1,000,000.00			
92	尧矿煤化供销有限公司	浙商银行股份有限公司杭州下沙支行	2024年8月9日	2025年2月9日	人民币	1,000,000.00	1,000,000.00			
93	尧矿煤化供销有限公司	浙商银行股份有限公司杭州下沙支行	2024年8月9日	2025年2月9日	人民币	490,000.00	490,000.00			
94	尧矿煤化供销有限公司	浙商银行股份有限公司杭州下沙支行	2024年8月9日	2025年2月9日	人民币	1,000,000.00	1,000,000.00			
95	尧矿煤化供销有限公司	浙商银行股份有限公司杭州下沙支行	2024年8月9日	2025年2月9日	人民币	1,000,000.00	1,000,000.00			
96	尧矿煤化供销有限公司	浙商银行股份有限公司杭州下沙支行	2024年8月9日	2025年2月9日	人民币	1,000,000.00	1,000,000.00			
97	尧矿煤化供销有限公司	浙商银行股份有限公司杭州下沙支行	2024年8月9日	2025年2月9日	人民币	1,000,000.00	1,000,000.00			
98	尧矿煤化供销有限公司	中国工商银行股份有限公司城西支行	2024年8月8日	2025年2月8日	人民币	8,000,000.00	8,000,000.00			
99	尧矿煤化供销有限公司	中国工商银行股份有限公司城西支行	2024年8月8日	2025年2月8日	人民币	8,000,000.00	8,000,000.00			
100	尧矿煤化供销有限公司	中国工商银行股份有限公司城西支行	2024年8月8日	2025年2月8日	人民币	8,000,000.00	8,000,000.00			
101	尧矿煤化供销有限公司	中国工商银行股份有限公司城西支行	2024年8月8日	2025年2月8日	人民币	8,000,000.00	8,000,000.00			
102	尧矿煤化供销有限公司	中国工商银行股份有限公司城西支行	2024年8月8日	2025年2月8日	人民币	8,000,000.00	8,000,000.00			
103	尧矿煤化供销有限公司	中国工商银行股份有限公司城西支行	2024年8月16日	2025年2月16日	人民币	7,000,000.00	7,000,000.00			
104	尧矿煤化供销有限公司	中国工商银行股份有限公司城西支行	2024年8月16日	2025年2月16日	人民币	6,000,000.00	6,000,000.00			
105	尧矿煤化供销有限公司	中国民生银行股份有限公司温州乐清支行	2024年9月5日	2025年3月5日	人民币	5,000,000.00	5,000,000.00			
106	尧矿煤化供销有限公司	中国民生银行股份有限公司温州乐清支行	2024年9月5日	2025年3月5日	人民币	5,000,000.00	5,000,000.00			
107	尧矿煤化供销有限公司	中国民生银行股份有限公司温州乐清支行	2024年9月5日	2025年3月5日	人民币	5,000,000.00	5,000,000.00			
108	尧矿煤化供销有限公司	中国民生银行股份有限公司温州乐清支行	2024年9月5日	2025年3月5日	人民币	5,000,000.00	5,000,000.00			

应付票据评估明细表

评估基准日：2024年12月31日

表5-4

被评估单位：山东聚合顺鲁化新材料有限公司

金额单位：人民币元

序号	户名(结算对象)	承兑银行	发生日期	到期日	币种	账面价值	评估价值	增值额	增值率%	备注
109	瓷矿煤化供销有限公司	中国民生银行股份有限公司温州乐清支行	2024年9月5日	2025年3月5日	人民币	5,000,000.00	5,000,000.00			
110	瓷矿煤化供销有限公司	中国民生银行股份有限公司温州乐清支行	2024年9月5日	2025年3月5日	人民币	5,000,000.00	5,000,000.00			
111	瓷矿煤化供销有限公司	中国民生银行股份有限公司温州乐清支行	2024年9月5日	2025年3月5日	人民币	5,000,000.00	5,000,000.00			
112	瓷矿煤化供销有限公司	浙商银行股份有限公司杭州下沙支行	2024年9月12日	2025年3月12日	人民币	1,000,000.00	1,000,000.00			
113	瓷矿煤化供销有限公司	浙商银行股份有限公司杭州下沙支行	2024年9月12日	2025年3月12日	人民币	1,000,000.00	1,000,000.00			
114	瓷矿煤化供销有限公司	浙商银行股份有限公司杭州下沙支行	2024年9月12日	2025年3月12日	人民币	1,000,000.00	1,000,000.00			
115	瓷矿煤化供销有限公司	浙商银行股份有限公司杭州下沙支行	2024年9月12日	2025年3月12日	人民币	1,000,000.00	1,000,000.00			
116	瓷矿煤化供销有限公司	浙商银行股份有限公司杭州下沙支行	2024年9月12日	2025年3月12日	人民币	1,000,000.00	1,000,000.00			
117	瓷矿煤化供销有限公司	浙商银行股份有限公司杭州下沙支行	2024年9月12日	2025年3月12日	人民币	1,000,000.00	1,000,000.00			
118	瓷矿煤化供销有限公司	浙商银行股份有限公司杭州下沙支行	2024年9月12日	2025年3月12日	人民币	1,000,000.00	1,000,000.00			
119	瓷矿煤化供销有限公司	浙商银行股份有限公司杭州下沙支行	2024年9月12日	2025年3月12日	人民币	1,000,000.00	1,000,000.00			
120	瓷矿煤化供销有限公司	浙商银行股份有限公司杭州下沙支行	2024年9月12日	2025年3月12日	人民币	1,000,000.00	1,000,000.00			
121	瓷矿煤化供销有限公司	浙商银行股份有限公司杭州下沙支行	2024年9月12日	2025年3月12日	人民币	1,000,000.00	1,000,000.00			
122	瓷矿煤化供销有限公司	浙商银行股份有限公司杭州下沙支行	2024年9月12日	2025年3月12日	人民币	1,000,000.00	1,000,000.00			
123	瓷矿煤化供销有限公司	浙商银行股份有限公司杭州下沙支行	2024年9月12日	2025年3月12日	人民币	1,000,000.00	1,000,000.00			
124	瓷矿煤化供销有限公司	浙商银行股份有限公司杭州下沙支行	2024年9月12日	2025年3月12日	人民币	1,000,000.00	1,000,000.00			
125	瓷矿煤化供销有限公司	浙商银行股份有限公司杭州下沙支行	2024年9月12日	2025年3月12日	人民币	1,000,000.00	1,000,000.00			
126	瓷矿煤化供销有限公司	浙商银行股份有限公司杭州下沙支行	2024年9月12日	2025年3月12日	人民币	1,000,000.00	1,000,000.00			
127	瓷矿煤化供销有限公司	浙商银行股份有限公司杭州下沙支行	2024年9月12日	2025年3月12日	人民币	1,000,000.00	1,000,000.00			
128	瓷矿煤化供销有限公司	浙商银行股份有限公司杭州下沙支行	2024年9月12日	2025年3月12日	人民币	1,000,000.00	1,000,000.00			
129	瓷矿煤化供销有限公司	浙商银行股份有限公司杭州下沙支行	2024年9月12日	2025年3月12日	人民币	1,000,000.00	1,000,000.00			
130	瓷矿煤化供销有限公司	浙商银行股份有限公司杭州下沙支行	2024年9月12日	2025年3月12日	人民币	1,000,000.00	1,000,000.00			
131	瓷矿煤化供销有限公司	浙商银行股份有限公司杭州下沙支行	2024年9月12日	2025年3月12日	人民币	1,000,000.00	1,000,000.00			
132	瓷矿煤化供销有限公司	中国民生银行股份有限公司温州乐清支行	2024年9月13日	2025年3月13日	人民币	5,000,000.00	5,000,000.00			
133	瓷矿煤化供销有限公司	中国民生银行股份有限公司温州乐清支行	2024年9月13日	2025年3月13日	人民币	5,000,000.00	5,000,000.00			
134	瓷矿煤化供销有限公司	中国民生银行股份有限公司温州乐清支行	2024年9月13日	2025年3月13日	人民币	5,000,000.00	5,000,000.00			
135	瓷矿煤化供销有限公司	中国民生银行股份有限公司温州乐清支行	2024年9月13日	2025年3月13日	人民币	5,000,000.00	5,000,000.00			

应付票据评估明细表

评估基准日：2024年12月31日

表5-4

被评估单位：山东聚合顺鲁化新材料有限公司

金额单位：人民币元

序号	户名(结算对象)	承兑银行	发生日期	到期日	币种	账面价值	评估价值	增值额	增值率%	备注
136	兖矿煤化供销有限公司	中国民生银行股份有限公司温州乐清支行	2024年9月13日	2025年3月13日	人民币	5,000,000.00	5,000,000.00			
137	兖矿煤化供销有限公司	中国民生银行股份有限公司温州乐清支行	2024年9月13日	2025年3月13日	人民币	5,000,000.00	5,000,000.00			
138	兖矿煤化供销有限公司	中国民生银行股份有限公司温州乐清支行	2024年9月13日	2025年3月13日	人民币	5,000,000.00	5,000,000.00			
139	兖矿煤化供销有限公司	中国民生银行股份有限公司温州乐清支行	2024年9月13日	2025年3月13日	人民币	5,000,000.00	5,000,000.00			
140	兖矿煤化供销有限公司	中国民生银行股份有限公司温州乐清支行	2024年9月13日	2025年3月13日	人民币	5,000,000.00	5,000,000.00			
141	兖矿煤化供销有限公司	中国民生银行股份有限公司温州乐清支行	2024年9月13日	2025年3月13日	人民币	5,000,000.00	5,000,000.00			
142	兖矿煤化供销有限公司	中国民生银行股份有限公司温州乐清支行	2024年9月13日	2025年3月13日	人民币	5,000,000.00	5,000,000.00			
143	兖矿煤化供销有限公司	中国民生银行股份有限公司温州乐清支行	2024年9月13日	2025年3月13日	人民币	5,000,000.00	5,000,000.00			
144	兖矿煤化供销有限公司	中国民生银行股份有限公司温州乐清支行	2024年9月13日	2025年3月13日	人民币	5,000,000.00	5,000,000.00			
145	兖矿煤化供销有限公司	中国工商银行股份有限公司城西支行	2024年9月27日	2025年3月27日	人民币	5,000,000.00	5,000,000.00			
146	兖矿煤化供销有限公司	中国工商银行股份有限公司城西支行	2024年9月27日	2025年3月27日	人民币	5,000,000.00	5,000,000.00			
147	兖矿煤化供销有限公司	中国工商银行股份有限公司城西支行	2024年9月27日	2025年3月27日	人民币	5,000,000.00	5,000,000.00			
148	兖矿煤化供销有限公司	中国工商银行股份有限公司城西支行	2024年9月27日	2025年3月27日	人民币	5,000,000.00	5,000,000.00			
149	兖矿煤化供销有限公司	中国工商银行股份有限公司城西支行	2024年9月27日	2025年3月27日	人民币	5,000,000.00	5,000,000.00			
150	兖矿煤化供销有限公司	宁波银行股份有限公司杭州萧山支行	2024年10月8日	2025年4月8日	人民币	5,000,000.00	5,000,000.00			
151	兖矿煤化供销有限公司	宁波银行股份有限公司杭州萧山支行	2024年10月8日	2025年4月8日	人民币	5,000,000.00	5,000,000.00			
152	兖矿煤化供销有限公司	宁波银行股份有限公司杭州萧山支行	2024年10月8日	2025年4月8日	人民币	5,000,000.00	5,000,000.00			
153	兖矿煤化供销有限公司	宁波银行股份有限公司杭州萧山支行	2024年10月8日	2025年4月8日	人民币	5,000,000.00	5,000,000.00			
154	兖矿煤化供销有限公司	宁波银行股份有限公司杭州萧山支行	2024年10月11日	2025年4月11日	人民币	5,000,000.00	5,000,000.00			
155	兖矿煤化供销有限公司	宁波银行股份有限公司杭州萧山支行	2024年10月11日	2025年4月11日	人民币	5,000,000.00	5,000,000.00			
156	兖矿煤化供销有限公司	宁波银行股份有限公司杭州萧山支行	2024年10月11日	2025年4月11日	人民币	5,000,000.00	5,000,000.00			
157	兖矿煤化供销有限公司	宁波银行股份有限公司杭州萧山支行	2024年10月11日	2025年4月11日	人民币	5,000,000.00	5,000,000.00			
158	兖矿煤化供销有限公司	浙商银行股份有限公司杭州下沙支行	2024年10月18日	2025年4月18日	人民币	1,000,000.00	1,000,000.00			
159	兖矿煤化供销有限公司	浙商银行股份有限公司杭州下沙支行	2024年10月18日	2025年4月18日	人民币	1,000,000.00	1,000,000.00			
160	兖矿煤化供销有限公司	浙商银行股份有限公司杭州下沙支行	2024年10月18日	2025年4月18日	人民币	1,000,000.00	1,000,000.00			
161	兖矿煤化供销有限公司	浙商银行股份有限公司杭州下沙支行	2024年10月18日	2025年4月18日	人民币	1,000,000.00	1,000,000.00			
162	兖矿煤化供销有限公司	浙商银行股份有限公司杭州下沙支行	2024年10月18日	2025年4月18日	人民币	1,000,000.00	1,000,000.00			

应付票据评估明细表

评估基准日：2024年12月31日

表5-4

被评估单位：山东聚合顺鲁化新材料有限公司

金额单位：人民币元

序号	户名(结算对象)	承兑银行	发生日期	到期日	币种	账面价值	评估价值	增值额	增值率%	备注
163	兖矿煤化供销有限公司	浙商银行股份有限公司杭州下沙支行	2024年10月18日	2025年4月18日	人民币	1,000,000.00	1,000,000.00			
164	兖矿煤化供销有限公司	浙商银行股份有限公司杭州下沙支行	2024年10月18日	2025年4月18日	人民币	1,000,000.00	1,000,000.00			
165	兖矿煤化供销有限公司	浙商银行股份有限公司杭州下沙支行	2024年10月18日	2025年4月18日	人民币	1,000,000.00	1,000,000.00			
166	兖矿煤化供销有限公司	浙商银行股份有限公司杭州下沙支行	2024年10月18日	2025年4月18日	人民币	1,000,000.00	1,000,000.00			
167	兖矿煤化供销有限公司	浙商银行股份有限公司杭州下沙支行	2024年10月18日	2025年4月18日	人民币	1,000,000.00	1,000,000.00			
168	兖矿煤化供销有限公司	浙商银行股份有限公司杭州下沙支行	2024年10月18日	2025年4月18日	人民币	1,000,000.00	1,000,000.00			
169	兖矿煤化供销有限公司	浙商银行股份有限公司杭州下沙支行	2024年10月18日	2025年4月18日	人民币	1,000,000.00	1,000,000.00			
170	兖矿煤化供销有限公司	浙商银行股份有限公司杭州下沙支行	2024年10月18日	2025年4月18日	人民币	1,000,000.00	1,000,000.00			
171	兖矿煤化供销有限公司	浙商银行股份有限公司杭州下沙支行	2024年10月18日	2025年4月18日	人民币	1,000,000.00	1,000,000.00			
172	兖矿煤化供销有限公司	浙商银行股份有限公司杭州下沙支行	2024年10月18日	2025年4月18日	人民币	1,000,000.00	1,000,000.00			
173	兖矿煤化供销有限公司	浙商银行股份有限公司杭州下沙支行	2024年10月18日	2025年4月18日	人民币	1,000,000.00	1,000,000.00			
174	兖矿煤化供销有限公司	浙商银行股份有限公司杭州下沙支行	2024年10月18日	2025年4月18日	人民币	1,000,000.00	1,000,000.00			
175	兖矿煤化供销有限公司	浙商银行股份有限公司杭州下沙支行	2024年10月18日	2025年4月18日	人民币	1,000,000.00	1,000,000.00			
176	兖矿煤化供销有限公司	浙商银行股份有限公司杭州下沙支行	2024年10月18日	2025年4月18日	人民币	1,000,000.00	1,000,000.00			
177	兖矿煤化供销有限公司	浙商银行股份有限公司杭州下沙支行	2024年10月18日	2025年4月18日	人民币	1,000,000.00	1,000,000.00			
178	兖矿煤化供销有限公司	浙商银行股份有限公司杭州下沙支行	2024年11月1日	2025年5月1日	人民币	1,000,000.00	1,000,000.00			
179	兖矿煤化供销有限公司	浙商银行股份有限公司杭州下沙支行	2024年11月1日	2025年5月1日	人民币	1,000,000.00	1,000,000.00			
180	兖矿煤化供销有限公司	浙商银行股份有限公司杭州下沙支行	2024年11月1日	2025年5月1日	人民币	1,000,000.00	1,000,000.00			
181	兖矿煤化供销有限公司	浙商银行股份有限公司杭州下沙支行	2024年11月1日	2025年5月1日	人民币	1,000,000.00	1,000,000.00			
182	兖矿煤化供销有限公司	浙商银行股份有限公司杭州下沙支行	2024年11月1日	2025年5月1日	人民币	1,000,000.00	1,000,000.00			
183	兖矿煤化供销有限公司	浙商银行股份有限公司杭州下沙支行	2024年11月1日	2025年5月1日	人民币	1,000,000.00	1,000,000.00			
184	兖矿煤化供销有限公司	浙商银行股份有限公司杭州下沙支行	2024年11月1日	2025年5月1日	人民币	1,000,000.00	1,000,000.00			
185	兖矿煤化供销有限公司	浙商银行股份有限公司杭州下沙支行	2024年11月1日	2025年5月1日	人民币	1,000,000.00	1,000,000.00			
186	兖矿煤化供销有限公司	浙商银行股份有限公司杭州下沙支行	2024年11月1日	2025年5月1日	人民币	1,000,000.00	1,000,000.00			
187	兖矿煤化供销有限公司	浙商银行股份有限公司杭州下沙支行	2024年11月1日	2025年5月1日	人民币	1,000,000.00	1,000,000.00			
188	兖矿煤化供销有限公司	青岛银行股份有限公司枣庄滕州支行	2024年11月5日	2025年5月5日	人民币	5,000,000.00	5,000,000.00			
189	兖矿煤化供销有限公司	青岛银行股份有限公司枣庄滕州支行	2024年11月5日	2025年5月5日	人民币	5,000,000.00	5,000,000.00			

应付票据评估明细表

评估基准日：2024年12月31日

表5-4

被评估单位：山东聚合顺鲁化新材料有限公司

金额单位：人民币元

序号	户名(结算对象)	承兑银行	发生日期	到期日	币种	账面价值	评估价值	增值额	增值率%	备注
190	兖矿煤化供销有限公司	青岛银行股份有限公司枣庄滕州支行	2024年11月5日	2025年5月5日	人民币	5,000,000.00	5,000,000.00			
191	兖矿煤化供销有限公司	青岛银行股份有限公司枣庄滕州支行	2024年11月5日	2025年5月5日	人民币	5,000,000.00	5,000,000.00			
192	兖矿煤化供销有限公司	青岛银行股份有限公司枣庄滕州支行	2024年11月5日	2025年5月5日	人民币	5,000,000.00	5,000,000.00			
193	兖矿煤化供销有限公司	青岛银行股份有限公司枣庄滕州支行	2024年11月5日	2025年5月5日	人民币	5,000,000.00	5,000,000.00			
194	兖矿煤化供销有限公司	青岛银行股份有限公司枣庄滕州支行	2024年11月5日	2025年5月5日	人民币	5,000,000.00	5,000,000.00			
195	兖矿煤化供销有限公司	青岛银行股份有限公司枣庄滕州支行	2024年11月5日	2025年5月5日	人民币	5,000,000.00	5,000,000.00			
196	兖矿煤化供销有限公司	青岛银行股份有限公司枣庄滕州支行	2024年11月5日	2025年5月5日	人民币	5,000,000.00	5,000,000.00			
197	兖矿煤化供销有限公司	青岛银行股份有限公司枣庄滕州支行	2024年11月5日	2025年5月5日	人民币	5,000,000.00	5,000,000.00			
198	兖矿煤化供销有限公司	青岛银行股份有限公司枣庄滕州支行	2024年11月5日	2025年5月5日	人民币	5,000,000.00	5,000,000.00			
199	兖矿煤化供销有限公司	青岛银行股份有限公司枣庄滕州支行	2024年11月5日	2025年5月5日	人民币	5,000,000.00	5,000,000.00			
200	兖矿煤化供销有限公司	浙商银行股份有限公司杭州下沙支行	2024年11月15日	2025年5月15日	人民币	1,000,000.00	1,000,000.00			
201	兖矿煤化供销有限公司	浙商银行股份有限公司杭州下沙支行	2024年11月15日	2025年5月15日	人民币	1,000,000.00	1,000,000.00			
202	兖矿煤化供销有限公司	浙商银行股份有限公司杭州下沙支行	2024年11月15日	2025年5月15日	人民币	1,000,000.00	1,000,000.00			
203	兖矿煤化供销有限公司	浙商银行股份有限公司杭州下沙支行	2024年11月15日	2025年5月15日	人民币	1,000,000.00	1,000,000.00			
204	兖矿煤化供销有限公司	浙商银行股份有限公司杭州下沙支行	2024年11月15日	2025年5月15日	人民币	1,000,000.00	1,000,000.00			
205	兖矿煤化供销有限公司	浙商银行股份有限公司杭州下沙支行	2024年11月15日	2025年5月15日	人民币	1,000,000.00	1,000,000.00			
206	兖矿煤化供销有限公司	浙商银行股份有限公司杭州下沙支行	2024年11月15日	2025年5月15日	人民币	1,000,000.00	1,000,000.00			
207	兖矿煤化供销有限公司	浙商银行股份有限公司杭州下沙支行	2024年11月15日	2025年5月15日	人民币	1,000,000.00	1,000,000.00			
208	兖矿煤化供销有限公司	浙商银行股份有限公司杭州下沙支行	2024年11月15日	2025年5月15日	人民币	1,000,000.00	1,000,000.00			
209	兖矿煤化供销有限公司	浙商银行股份有限公司杭州下沙支行	2024年11月15日	2025年5月15日	人民币	1,000,000.00	1,000,000.00			
210	兖矿煤化供销有限公司	浙商银行股份有限公司杭州下沙支行	2024年11月15日	2025年5月15日	人民币	1,000,000.00	1,000,000.00			
211	兖矿煤化供销有限公司	宁波银行股份有限公司杭州萧山支行	2024年11月18日	2025年5月18日	人民币	5,000,000.00	5,000,000.00			
212	兖矿煤化供销有限公司	宁波银行股份有限公司杭州萧山支行	2024年11月18日	2025年5月18日	人民币	5,000,000.00	5,000,000.00			
213	兖矿煤化供销有限公司	宁波银行股份有限公司杭州萧山支行	2024年11月18日	2025年5月18日	人民币	5,000,000.00	5,000,000.00			
214	兖矿煤化供销有限公司	宁波银行股份有限公司杭州萧山支行	2024年11月18日	2025年5月18日	人民币	5,000,000.00	5,000,000.00			
215	兖矿煤化供销有限公司	浙商银行股份有限公司杭州下沙支行	2024年11月21日	2025年5月21日	人民币	1,000,000.00	1,000,000.00			
216	兖矿煤化供销有限公司	浙商银行股份有限公司杭州下沙支行	2024年11月21日	2025年5月21日	人民币	1,000,000.00	1,000,000.00			

应付票据评估明细表

评估基准日：2024年12月31日

表5-4

被评估单位：山东聚合顺鲁化新材料有限公司

金额单位：人民币元

序号	户名(结算对象)	承兑银行	发生日期	到期日	币种	账面价值	评估价值	增值额	增值率%	备注
217	兖矿煤化供销有限公司	浙商银行股份有限公司杭州下沙支行	2024年11月21日	2025年5月21日	人民币	1,000,000.00	1,000,000.00			
218	兖矿煤化供销有限公司	中信银行股份有限公司杭州分行	2024年12月3日	2025年6月3日	人民币	12,000,000.00	12,000,000.00			
219	兖矿煤化供销有限公司	中信银行股份有限公司杭州分行	2024年12月3日	2025年6月3日	人民币	8,000,000.00	8,000,000.00			
220	兖矿煤化供销有限公司	中信银行股份有限公司杭州分行	2024年12月3日	2025年6月3日	人民币	5,000,000.00	5,000,000.00			
221	兖矿煤化供销有限公司	中信银行股份有限公司杭州分行	2024年12月3日	2025年6月3日	人民币	5,000,000.00	5,000,000.00			
222	兖矿煤化供销有限公司	宁波银行股份有限公司杭州萧山支行	2024年12月4日	2025年6月4日	人民币	5,000,000.00	5,000,000.00			
223	兖矿煤化供销有限公司	宁波银行股份有限公司杭州萧山支行	2024年12月4日	2025年6月4日	人民币	5,000,000.00	5,000,000.00			
224	兖矿煤化供销有限公司	宁波银行股份有限公司杭州萧山支行	2024年12月4日	2025年6月4日	人民币	5,000,000.00	5,000,000.00			
225	兖矿煤化供销有限公司	宁波银行股份有限公司杭州萧山支行	2024年12月4日	2025年6月4日	人民币	5,000,000.00	5,000,000.00			
226	兖矿煤化供销有限公司	中信银行股份有限公司杭州分行	2024年12月10日	2025年6月10日	人民币	7,500,000.00	7,500,000.00			
227	兖矿煤化供销有限公司	中信银行股份有限公司杭州分行	2024年12月10日	2025年6月10日	人民币	7,500,000.00	7,500,000.00			
228	兖矿煤化供销有限公司	中信银行股份有限公司杭州分行	2024年12月10日	2025年6月10日	人民币	7,500,000.00	7,500,000.00			
229	兖矿煤化供销有限公司	中信银行股份有限公司杭州分行	2024年12月10日	2025年6月10日	人民币	7,500,000.00	7,500,000.00			
230	兖矿煤化供销有限公司	中信银行股份有限公司杭州分行	2024年12月10日	2025年6月10日	人民币	7,500,000.00	7,500,000.00			
231	兖矿煤化供销有限公司	中信银行股份有限公司杭州分行	2024年12月13日	2025年6月13日	人民币	6,000,000.00	6,000,000.00			
232	兖矿煤化供销有限公司	中信银行股份有限公司杭州分行	2024年12月13日	2025年6月13日	人民币	5,000,000.00	5,000,000.00			
233	兖矿煤化供销有限公司	中信银行股份有限公司杭州分行	2024年12月17日	2025年6月17日	人民币	5,000,000.00	5,000,000.00			
234	兖矿煤化供销有限公司	中信银行股份有限公司杭州分行	2024年12月17日	2025年6月17日	人民币	5,000,000.00	5,000,000.00			
235	兖矿煤化供销有限公司	中信银行股份有限公司杭州分行	2024年12月20日	2025年6月20日	人民币	5,500,000.00	5,500,000.00			
236	兖矿煤化供销有限公司	中信银行股份有限公司杭州分行	2024年12月20日	2025年6月20日	人民币	6,000,000.00	6,000,000.00			
237										
238										
239										
合 计						585,880,000.00	585,880,000.00			

被评估单位填表人员：张啸

评估人员：范雨琦

填表时间：2025年1月11日

应付账款评估明细表

评估基准日：2024年12月31日

表5-5

被评估单位：山东聚合顺鲁化新材料有限公司

金额单位：人民币元

序号	户名(结算对象)	业务内容	发生日期	账龄	币种	账面价值	评估价值	增值额	增值率%	备注
1	杭州聚合顺特种材料科技有限公司	材料款	2024年12月	1年以内	人民币	98,351,951.72	98,351,951.72			关联方
2	杭州聚合顺新材料股份有限公司	担保费、材料款	2024年12月	1年以内	人民币	35,891,532.11	35,891,532.11			关联方
3	中蓝晨光成都检测技术有限公司	测试费	2024年12月	1年以内	人民币	25,560.00	25,560.00			
4	山东滕建建设集团有限公司	工程设备款	2024年12月	1年以内	人民币	8,189,810.09	8,189,810.09			
5	青岛盛合基业装饰工程股份有限公司	工程设备款	2024年2月	1年以内	人民币	271,823.00	271,823.00			
6	山东速邦建设工程有限公司	工程设备款	2024年12月	1年以内	人民币	688,405.50	688,405.50			
7	山东二建建筑工程有限公司	工程设备款	2024年12月	1年以内	人民币	587,039.45	587,039.45			
8	滕州博宇机械有限公司	工程设备款	2024年4月	1年以内	人民币	17,500.00	17,500.00			
9	西安东风机电股份有限公司	工程设备款	2024年12月	1年以内	人民币	31,700.00	31,700.00			
10	扬中洛克莱斯阀门制造有限公司	工程设备款	2024年12月	1年以内	人民币	44,406.95	44,406.95			
11	兖矿鲁南化工有限公司	暂估蒸汽	2024年12月	1年以内	人民币	2,511,422.14	2,511,422.14			关联方
12	滕州市荆河恒丰广告服务部	材料款	2024年8月	1年以内	人民币	6,066.00	6,066.00			
13	枣庄诚信税务师事务所有限公	服务费	2024年4月	1年以内	人民币	10,500.00	10,500.00			
14	旌旗国际安保有限公司滕州分公司	安保费	2024年12月	1年以内	人民币	17,720.00	17,720.00			
15	滕州市博轩工程机械租赁有限公司	工程设备款	2024年12月	1年以内	人民币	428,243.69	428,243.69			
16	上海鲁玖科学仪器有限公司	工程设备款	2024年12月	1年以内	人民币	112,180.00	112,180.00			
17	绍兴简宇包装材料有限公司	材料款	2024年12月	1年以内	人民币	283,604.55	283,604.55			
18	江阴市共赢铝塑包装有限公司	材料款	2024年12月	1年以内	人民币	8,220,512.99	8,220,512.99			
19	利安隆凯亚(河北)新材料有限公司	材料款	2024年11月	1年以内	人民币	803,626.59	803,626.59			
20	杭州鑫旺物流有限公司	运费	2024年12月	1年以内	人民币	70,398.00	70,398.00			
21	浙江正刚智联物流有限公司	运费	2024年12月	1年以内	人民币	394,048.00	394,048.00			
22	广州兴运邦物流有限公司	运费	2024年12月	1年以内	人民币	85,974.00	85,974.00			
23	温州旭源包装有限公司	材料款	2023年1月	1-2年	人民币	153,428.01	153,428.01			
24	江阴市龙洋塑料包装有限公司	材料款	2024年12月	1年以内	人民币	3,558,964.12	3,558,964.12			
25	乐清市盈信包装有限公司	材料款	2024年12月	1年以内	人民币	486,211.00	486,211.00			

应付账款评估明细表

评估基准日：2024年12月31日

表5-5

被评估单位：山东聚合顺鲁化新材料有限公司

金额单位：人民币元

序号	户名(结算对象)	业务内容	发生日期	账龄	币种	账面价值	评估价值	增值额	增值率%	备注
26	炜业化工材料(山东)有限公司	材料款	2024年12月	1年以内	人民币	29,808.00	29,808.00			
27	中外运物流华北有限公司	运费	2024年12月	1年以内	人民币	795,530.00	795,530.00			
28	滕州飞盾工贸有限公司	材料款	2024年12月	1年以内	人民币	12,732.00	12,732.00			
29	临沂市兰山区百全篷布厂	材料款	2023年7月	1-2年	人民币	0.01	0.01			
30	济南固得检测科技有限公司	检测费	2024年3月	1年以内	人民币	3,300.00	3,300.00			
31	滕州市滕安消防器材有限公司	材料款	2024年12月	1年以内	人民币	1,480.00	1,480.00			
32	良固阀门集团股份有限公司	货款	2024年7月	1年以内	人民币	68,455.50	68,455.50			
33	枣庄保利木业有限公司	材料款	2024年8月	1年以内	人民币	88,723.50	88,723.50			
34	滕州市亿诚物流有限公司	运费	2024年12月	1年以内	人民币	156,562.00	156,562.00			
35	滕州市陆顺运输有限公司	运费	2024年12月	1年以内	人民币	260,729.00	260,729.00			
36	休宁县宏达木竹制品工艺厂	材料款	2024年12月	1年以内	人民币	242,749.00	242,749.00			
37	杭州蓝源水处理技术有限公司	货款	2024年11月	1年以内	人民币	1,900.00	1,900.00			
38	义乌市佰翔货物运输有限公司	运费	2024年12月	1年以内	人民币	20,663.00	20,663.00			
39	滕州市绅渤木业有限公司	材料款	2024年12月	1年以内	人民币	352,260.00	352,260.00			
40	滕州市龙泉容和文体商行	材料款	2024年12月	1年以内	人民币	4,570.00	4,570.00			
41	江阴市双禾塑料包装有限公司	材料款	2024年12月	1年以内	人民币	860,033.90	860,033.90			
42	杭州争光树脂销售有限公司	货款	2024年11月	1年以内	人民币	93,800.00	93,800.00			
43	滕州市龙泉奥杰广告部	材料款	2024年12月	1年以内	人民币	21,065.00	21,065.00			
44	山东众信水处理科技有限公司	材料款	2024年12月	1年以内	人民币	12,000.00	12,000.00			
45	吉林省鼎沉传热技术有限公司	工程设备款	2024年5月	1年以内	人民币	5,200.00	5,200.00			
46	杭州博联密封管件有限公司	工程设备款	2024年12月	1年以内	人民币	14,227.00	14,227.00			
47	杭州萧山灿红五交化有限公司	货款	2024年12月	1年以内	人民币	32,501.00	32,501.00			
48	杭州永益机电设备有限公司	货款	2024年10月	1年以内	人民币	35,835.00	35,835.00			
49	滕州市诚裕商贸有限公司	材料款	2024年11月	1年以内	人民币	83,446.77	83,446.77			
50	滕州市中润供水有限公司	水费	2024年12月	1年以内	人民币	82,620.22	82,620.22			

应付账款评估明细表

评估基准日：2024年12月31日

表5-5

被评估单位：山东聚合顺鲁化新材料有限公司

金额单位：人民币元

序号	户名(结算对象)	业务内容	发生日期	账龄	币种	账面价值	评估价值	增值额	增值率%	备注
51	滕州市北辛万紫千红布艺批发部	材料款	2024年6月	1年以内	人民币	2,780.00	2,780.00			
52	杭州三兰高压阀门有限公司	工程设备款	2024年5月	1年以内	人民币	88,283.25	88,283.25			
53	人民电器集团滕州销售有限公司	材料款	2024年5月	1年以内	人民币	11,293.20	11,293.20			
54	山东翰沅建筑安装有限公司	工程设备款	2024年12月	1年以内	人民币	1,166,935.78	1,166,935.78			
55	温州金波阀门有限公司	工程设备款	2024年9月	1年以内	人民币	88,995.00	88,995.00			
56	浙江锦华空分设备有限公司	工程设备款	2024年6月	1年以内	人民币	655,000.00	655,000.00			
57	英侨机械制造有限公司	工程设备款	2024年9月	1年以内	人民币	5,585.05	5,585.05			
58	青岛福浩通建设工程有限公司	工程设备款	2024年11月	1年以内	人民币	4,430.09	4,430.09			
59	杭州凌云机电设备工程有限公司	工程设备款	2024年8月	1年以内	人民币	101,000.00	101,000.00			
60	江阴市三杰锅炉有限公司	工程设备款	2024年9月	1年以内	人民币	210,000.00	210,000.00			
61	绍兴特莱斯机电设备有限公司	货款	2024年12月	1年以内	人民币	718.00	718.00			
62	山东飞腾建设工程有限公司木石分公司	工程设备款	2024年12月	1年以内	人民币	3,606,575.23	3,606,575.23			
63	南方泵业股份有限公司	工程设备款	2024年12月	1年以内	人民币	15,567.65	15,567.65			
64	新乡市迈朗机械设备有限公司	工程设备款	2024年10月	1年以内	人民币	87,750.00	87,750.00			
65	杭州安及星环保科技有限公司	工程设备款	2024年10月	1年以内	人民币	273,460.00	273,460.00			
66	山东阁煜建筑工程有限公司木石分公司	工程设备款	2024年11月	1年以内	人民币	13,665,630.00	13,665,630.00			
67	河北龙润管道集团有限公司	工程设备款	2024年6月	1年以内	人民币	29,997.94	29,997.94			
68	枣庄铭恒装饰工程有限公司	工程设备款	2024年6月	1年以内	人民币	17,650.00	17,650.00			
69	滕州市速泰交通设施销售处(个体工商户)	工程设备款	2024年11月	1年以内	人民币	2,696.00	2,696.00			
70	山东蓝风建筑安装有限公司	工程设备款	2024年12月	1年以内	人民币	31,480.87	31,480.87			
71	山东工晟建设发展有限公司	工程设备款	2024年12月	1年以内	人民币	4,157,303.67	4,157,303.67			
72	西子电梯科技有限公司	工程设备款	2024年6月	1年以内	人民币	95,800.00	95,800.00			
73	山东合超电气有限公司	工程设备款	2024年11月	1年以内	人民币	476,961.01	476,961.01			
74	江苏凯航电气有限公司	工程设备款	2024年10月	1年以内	人民币	32,128.50	32,128.50			
75	无锡南方声学工程有限公司	工程设备款	2022年11月	2-3年	人民币	45,200.00	45,200.00			

应付账款评估明细表

评估基准日：2024年12月31日

表5-5

被评估单位：山东聚合顺鲁化新材料有限公司

金额单位：人民币元

序号	户名(结算对象)	业务内容	发生日期	账龄	币种	账面价值	评估价值	增值额	增值率%	备注
76	杭州大来木业有限公司	暂估材料款	2024年12月	1年以内	人民币	4,800.00	4,800.00			
77	江阴龙洋塑料包装有限公司	暂估材料款	2024年12月	1年以内	人民币	187,964.64	187,964.64			
78	滕州绅渤木业有限公司	暂估材料款	2024年12月	1年以内	人民币	74,785.00	74,785.00			
79	炜业化工材料山东有限公司	暂估材料款	2024年12月	1年以内	人民币	2,930.97	2,930.97			
80	枣庄保利木业公司	暂估材料款	2024年12月	1年以内	人民币	364,099.11	364,099.11			
81	浙江正刚智联物流有限公司、中外运物流华北有限公司等	暂估运费	2024年12月	1年以内	人民币	1,883,762.54	1,883,762.54			
82	浙江诸安建设集团有限公司	工程设备款	2024年12月	1年以内	人民币	38,348.62	38,348.62			
83	北京三联虹普新合纤技术服务股份有限公司	工程设备款	2024年12月	1年以内	人民币	28,251,766.37	28,251,766.37			
84										
85										
86										
87										
88										
合 计						220,204,497.30	220,204,497.30			

被评估单位填表人员：张啸

评估人员：范雨琦

填表时间：2025年1月11日

合同负债评估明细表

评估基准日：2024年12月31日

表5-7

被评估单位：山东聚合顺鲁化新材料有限公司

金额单位：人民币元

序号	户名(结算对象)	业务内容	发生日期	账龄	币种	账面价值	评估价值	增值额	增值率%	备注
1	宁国市欧亚新材料科技有限公司	货款	2024年12月	1年以内	人民币	328,290.27	328,290.27			
2	余姚市涵熠塑化商行	货款	2024年12月	1年以内	人民币	333,592.92	333,592.92			
3	余姚市汇达塑化有限公司	货款	2024年12月	1年以内	人民币	330,761.06	330,761.06			
4	张家港市恒美纺织有限公司	货款	2024年12月	1年以内	人民币	2,849,879.91	2,849,879.91			
5	浙江富力化纤有限公司	货款	2024年12月	1年以内	人民币	1,391,008.85	1,391,008.85			
6	浙江九宏电器有限公司	货款	2024年12月	1年以内	人民币	333,950.44	333,950.44			
7	江门市锦梵塑料有限公司	货款	2024年12月	1年以内	人民币	335,929.20	335,929.20			
8	宁波宽宇汽车零部件有限公司	货款	2023年9月	1-2年	人民币	867.26	867.26			
9	乐清市艺颖塑料有限公司	货款	2024年12月	1年以内	人民币	176,991.15	176,991.15			
10	宁波市聚硕塑胶科技有限公司	货款	2024年11月	1年以内	人民币	350,584.07	350,584.07			
11	江苏达盛塑胶制品有限公司	货款	2024年5月	1年以内	人民币	1,227.09	1,227.09			
12	深圳市鑫明志塑胶五金有限公司	货款	2024年11月	1年以内	人民币	8,998.23	8,998.23			
13	巢湖市宝瑞尼龙有限公司	货款	2023年3月	1-2年	人民币	31,831.86	31,831.86			
14	滕州盛栎建筑安装工程有限公司	货款	2024年10月	1年以内	人民币	32,592.04	32,592.04			
15	浙江亚特新材料有限公司	货款	2024年12月	1年以内	人民币	445,623.67	445,623.67			
16	宁波市常耀化工科技有限公司	货款	2024年12月	1年以内	人民币	444,890.80	444,890.80			
17	浙江航仕电气有限公司	货款	2024年12月	1年以内	人民币	331,120.35	331,120.35			
18	联一(天津)橡塑科技有限公司	货款	2024年12月	1年以内	人民币	44,247.79	44,247.79			
19	宁波泛润新材料科技有限公司	货款	2024年12月	1年以内	人民币	356,750.44	356,750.44			
20	常州市古润新材料科技有限公司	货款	2024年12月	1年以内	人民币	325,663.72	325,663.72			
21	浙江诚成塑料有限公司	货款	2023年8月	1-2年	人民币	2,830.09	2,830.09			
22	温州市辰峰塑料有限公司	货款	2023年6月	1-2年	人民币	230.09	230.09			
23	乐清市七洋电子有限公司	货款	2024年11月	1年以内	人民币	44,955.75	44,955.75			
24	杭州比德芙新材料科技有限公司	货款	2024年5月	1年以内	人民币	353.98	353.98			

合同负债评估明细表

评估基准日：2024年12月31日

表5-7

被评估单位：山东聚合顺鲁化新材料有限公司

金额单位：人民币元

序号	户名(结算对象)	业务内容	发生日期	账龄	币种	账面价值	评估价值	增值额	增值率%	备注
25	南通九州化纤有限公司	货款	2023年9月	1-2年	人民币	53.10	53.10			
26	乐清策杰电气有限公司	货款	2024年12月	1年以内	人民币	259,061.95	259,061.95			
27	佛山市顺德区庚富贸易有限公司	货款	2024年12月	1年以内	人民币	44,247.79	44,247.79			
28	东台市彬华化纤有限公司	货款	2023年7月	1-2年	人民币	28,672.57	28,672.57			
29	山东弘成新材料科技有限公司	货款	2024年12月	1年以内	人民币	897,339.58	897,339.58			
30	上海青溪化纤科技有限公司	货款	2024年9月	1年以内	人民币	4,711.40	4,711.40			
31	义乌华鼎锦纶股份有限公司	货款	2024年12月	1年以内	人民币	3,571,210.89	3,571,210.89			
32	广东天浩锦纶科技有限公司	货款	2024年9月	1年以内	人民币	94,682.02	94,682.02			
33	南京宁聚材料科技有限公司	货款	2024年12月	1年以内	人民币	16,637.17	16,637.17			
34	杭州三驰进出口有限公司	货款	2024年12月	1年以内	人民币	52,116.81	52,116.81			
35	河南神马锦纶科技有限公司	货款	2024年12月	1年以内	人民币	287,537.04	287,537.04			
36	衢州腾晖体育用品有限公司	货款	2024年11月	1年以内	人民币	107,964.60	107,964.60			
37	福建省鸿福化纤实业有限公司	货款	2024年1月	1年以内	人民币	416,563.19	416,563.19			
38	浙江语川新材料科技有限公司	货款	2024年12月	1年以内	人民币	332,535.40	332,535.40			
39	山东信跃商贸有限公司	货款	2024年12月	1年以内	人民币	8,438.23	8,438.23			
40	湖南锦绣新合纤有限公司	货款	2024年11月	1年以内	人民币	328,290.27	328,290.27			
41	淮安市华富特种铸型尼龙有限公司	货款	2024年12月	1年以内	人民币	32,787.61	32,787.61			
42	宁波华腾首研新材料有限公司	货款	2024年12月	1年以内	人民币	300,181.68	300,181.68			
43	江苏双喜新材有限公司	货款	2024年12月	1年以内	人民币	329,911.50	329,911.50			
44	余姚市大川塑料有限公司	货款	2024年7月	1年以内	人民币	767,520.00	767,520.00			
45	江苏优挚源科技有限公司	货款	2024年12月	1年以内	人民币	104,424.78	104,424.78			
46	无锡市欣亿达新材料有限公司	货款	2024年12月	1年以内	人民币	88,495.58	88,495.58			
47	余姚奥翔塑料制品有限公司	货款	2024年10月	1年以内	人民币	1,080,810.80	1,080,810.80			
48	温州鸿璞塑料科技有限公司	货款	2024年10月	1年以内	人民币	442,477.88	442,477.88			

合同负债评估明细表

评估基准日：2024年12月31日

表5-7

被评估单位：山东聚合顺鲁化新材料有限公司

金额单位：人民币元

序号	户名(结算对象)	业务内容	发生日期	账龄	币种	账面价值	评估价值	增值额	增值率%	备注
49	诸暨市金山丙纶丝厂	货款	2023年4月	1-2年	人民币	3.19	3.19			
50	湖南华萃化工有限公司	货款	2024年11月	1年以内	人民币	993,361.06	993,361.06			
51	余姚市金通贸易有限公司	货款	2024年11月	1年以内	人民币	351,150.44	351,150.44			
52	阿克苏友盛新材料科技有限公司	货款	2024年12月	1年以内	人民币	4,672.57	4,672.57			
53	天津润大新塑胶有限公司	货款	2024年12月	1年以内	人民币	329,705.31	329,705.31			
54	乐清市策杰电器材料厂	货款	2024年12月	1年以内	人民币	53,097.35	53,097.35			
55	青岛尧盛德信塑业有限公司	货款	2024年12月	1年以内	人民币	238,539.82	238,539.82			
56	温州亿普塑料有限公司	货款	2024年12月	1年以内	人民币	221,238.91	221,238.91			
57	苏州罗博凯工程塑料有限公司	货款	2024年1月	1年以内	人民币	17.70	17.70			
58	杭州三驰进出口有限公司	货款	2024年12月	1年以内	人民币	351,150.44	351,150.44			
59	慈溪市振锋家私连接件有限公司	货款	2024年12月	1年以内	人民币	342,088.50	342,088.50			
60										
61										
62										
63										
64										
65										
66										
67										
合 计						20,984,868.16	20,984,868.16			

被评估单位填表人员：张啸

评估人员：范雨琦

填表时间：2025年1月11日

应付职工薪酬评估明细表

评估基准日：2024年12月31日

表5-8

被评估单位：山东聚合顺鲁化新材料有限公司

金额单位：人民币元

序号	部门或内容	发生日期	币种	账面价值	评估价值	增值额	增值率%	备注
1	工资	2024年12月	人民币	1,102,990.35	1,102,990.35			
2	工会经费	2024年12月	人民币	28,817.19	28,817.19			
3	奖金	2024年12月	人民币	1,000,000.00	1,000,000.00			
4								
5								
6								
7								
8								
9								
10								
11								
12								
13								
14								
15								
16								
合 计				2,131,807.54	2,131,807.54			

被评估单位填表人员：张啸

评估人员：范雨琦

填表时间：2025年1月11日

应交税费评估明细表

评估基准日：2024年12月31日

表5-9

被评估单位：山东聚合顺鲁化新材料有限公司

金额单位：人民币元

序号	征税机关	税种	发生日期	币种	账面价值	评估价值	增值额	增值率%	备注
1	国家税务总局滕州市税务局	城镇土地使用税	2024年12月	人民币	70,329.50	70,329.50			
2	国家税务总局滕州市税务局	企业所得税	2024年12月	人民币	7,763,262.06	7,763,262.06			
3	国家税务总局滕州市税务局	房产税	2024年12月	人民币	350,650.52	350,650.52			
4	国家税务总局滕州市税务局	地方教育附加	2024年12月	人民币	82.98	82.98			
5	国家税务总局滕州市税务局	教育费附加	2024年12月	人民币	124.47	124.47			
6	国家税务总局滕州市税务局	城市维护建设税	2024年12月	人民币	290.42	290.42			
7	国家税务总局滕州市税务局	印花税	2024年12月	人民币	299,364.16	299,364.16			
8	国家税务总局滕州市税务局	环境保护税	2024年12月	人民币	2.30	2.30			
9	国家税务总局滕州市税务局	代扣代缴个人所得税	2024年12月	人民币	6,362.83	6,362.83			
10									
11									
12									
13									
14									
15									
16									
合 计					8,490,469.24	8,490,469.24			

被评估单位填表人员：张啸

评估人员：范雨琦

填表时间：2025年1月11日

其他应付款评估汇总表

评估基准日：2024年12月31日

表5-10

被评估单位：山东聚合顺鲁化新材料有限公司

金额单位：人民币元

编号	名称	账面价值	评估价值	增值额	增值率%	备注
5-10-1	其他应付款——应付利息					
5-10-2	其他应付款——应付股利					
5-10-3	其他应付款——其他应付款	116,519,701.00	116,519,701.00			
5-10	其他应付款合计	116,519,701.00	116,519,701.00			

评估人员：范雨琦

其他应付款——其他应付款评估明细表

评估基准日：2024年12月31日

表5-10-3

被评估单位：山东聚合顺鲁化新材料有限公司

金额单位：人民币元

序号	户名(结算对象)	业务内容	发生日期	账龄	币种	账面价值	评估价值	增值额	增值率%	备注
1	杭州聚合顺新材料股份有限公司	往来款	2024年11月	1年以内	人民币	116,080,860.00	116,080,860.00			关联方
2	杭州聚合顺新材料股份有限公司	借款利息	2024年3月	1年以内	人民币	426,400.00	426,400.00			关联方
3	员工	报销款	2024年12月	1年以内	人民币	12,441.00	12,441.00			
4										
5										
6										
7										
8										
9										
10										
11										
12										
13										
14										
15										
16										
合 计						116,519,701.00	116,519,701.00			

被评估单位填表人员：张啸

评估人员：范雨琦

填表时间：2025年1月11日

其他流动负债评估明细表

评估基准日：2024年12月31日

表5-13

被评估单位：山东聚合顺鲁化新材料有限公司

金额单位：人民币元

序号	户名(结算对象)	业务内容	发生日期	币种	账面价值	评估价值	增值额	增值率%	备注
1	宁国市欧亚新材料科技有限公司	与合同负债相关的待转增值税销项税额	2024年12月	人民币	42,677.73	42,677.73			
2	余姚市涵熠塑化商行	与合同负债相关的待转增值税销项税额	2024年12月	人民币	43,367.08	43,367.08			
3	余姚市汇达塑化有限公司	与合同负债相关的待转增值税销项税额	2024年12月	人民币	42,998.94	42,998.94			
4	张家港市恒美纺织有限公司	与合同负债相关的待转增值税销项税额	2024年12月	人民币	370,484.39	370,484.39			
5	浙江富力化纤有限公司	与合同负债相关的待转增值税销项税额	2024年12月	人民币	180,831.15	180,831.15			
6	浙江九宏电器有限公司	与合同负债相关的待转增值税销项税额	2024年12月	人民币	43,413.56	43,413.56			
7	江门市锦梵塑料有限公司	与合同负债相关的待转增值税销项税额	2024年12月	人民币	43,670.80	43,670.80			
8	宁波宽宇汽车零部件有限公司	与合同负债相关的待转增值税销项税额	2023年9月	人民币	112.74	112.74			
9	乐清市艺颖塑料有限公司	与合同负债相关的待转增值税销项税额	2024年12月	人民币	23,008.85	23,008.85			
10	宁波市聚硕塑胶科技有限公司	与合同负债相关的待转增值税销项税额	2024年11月	人民币	45,575.93	45,575.93			
11	江苏达盛塑胶制品有限公司	与合同负债相关的待转增值税销项税额	2024年5月	人民币	159.52	159.52			
12	深圳市鑫明志塑胶五金有限公司	与合同负债相关的待转增值税销项税额	2024年11月	人民币	1,169.77	1,169.77			
13	巢湖市宝瑞尼龙有限公司	与合同负债相关的待转增值税销项税额	2023年3月	人民币	4,138.14	4,138.14			
14	滕州盛栎建筑安装工程有限公司	与合同负债相关的待转增值税销项税额	2024年10月	人民币	4,236.96	4,236.96			
15	浙江亚特新材料有限公司	与合同负债相关的待转增值税销项税额	2024年12月	人民币	57,931.08	57,931.08			
16	宁波市常耀化工科技有限公司	与合同负债相关的待转增值税销项税额	2024年12月	人民币	57,835.80	57,835.80			
17	浙江航仕电气有限公司	与合同负债相关的待转增值税销项税额	2024年12月	人民币	43,045.65	43,045.65			
18	联一(天津)橡塑科技有限公司	与合同负债相关的待转增值税销项税额	2024年12月	人民币	5,752.21	5,752.21			
19	宁波泛润新材料科技有限公司	与合同负债相关的待转增值税销项税额	2024年12月	人民币	46,377.56	46,377.56			
20	常州市古润新材料科技有限公司	与合同负债相关的待转增值税销项税额	2024年12月	人民币	42,336.28	42,336.28			
21	浙江诚成塑料有限公司	与合同负债相关的待转增值税销项税额	2023年8月	人民币	367.91	367.91			
22	温州市辰峰塑料有限公司	与合同负债相关的待转增值税销项税额	2023年6月	人民币	29.91	29.91			
23	乐清市七洋电子有限公司	与合同负债相关的待转增值税销项税额	2024年11月	人民币	5,844.25	5,844.25			

其他流动负债评估明细表

评估基准日：2024年12月31日

表5-13

被评估单位：山东聚合顺鲁化新材料有限公司

金额单位：人民币元

序号	户名(结算对象)	业务内容	发生日期	币种	账面价值	评估价值	增值额	增值率%	备注
24	杭州比德芙新材料科技有限公司	与合同负债相关的待转增值税销项税额	2024年5月	人民币	46.02	46.02			
25	南通九州化纤有限公司	与合同负债相关的待转增值税销项税额	2023年9月	人民币	6.90	6.90			
26	乐清策杰电气有限公司	与合同负债相关的待转增值税销项税额	2024年12月	人民币	33,678.05	33,678.05			
27	佛山市顺德区庚富贸易有限公司	与合同负债相关的待转增值税销项税额	2024年12月	人民币	5,752.21	5,752.21			
28	东台市彬华化纤有限公司	与合同负债相关的待转增值税销项税额	2023年7月	人民币	3,727.43	3,727.43			
29	山东弘成新材料科技有限公司	与合同负债相关的待转增值税销项税额	2024年12月	人民币	116,654.15	116,654.15			
30	上海青溪化纤科技有限公司	与合同负债相关的待转增值税销项税额	2024年9月	人民币	612.48	612.48			
31	义乌华鼎锦纶股份有限公司	与合同负债相关的待转增值税销项税额	2024年12月	人民币	464,257.42	464,257.42			
32	广东天浩锦纶科技有限公司	与合同负债相关的待转增值税销项税额	2024年9月	人民币	12,308.66	12,308.66			
33	南京宁聚材料科技有限公司	与合同负债相关的待转增值税销项税额	2024年12月	人民币	2,162.83	2,162.83			
34	杭州三驰进出口有限公司	与合同负债相关的待转增值税销项税额	2024年12月	人民币	6,775.19	6,775.19			
35	河南神马锦纶科技有限公司	与合同负债相关的待转增值税销项税额	2024年12月	人民币	37,379.82	37,379.82			
36	衢州腾晖体育用品有限公司	与合同负债相关的待转增值税销项税额	2024年11月	人民币	14,035.40	14,035.40			
37	福建省鸿福化纤实业有限公司	与合同负债相关的待转增值税销项税额	2024年1月	人民币	54,153.21	54,153.21			
38	浙江语川新材料科技有限公司	与合同负债相关的待转增值税销项税额	2024年12月	人民币	43,229.60	43,229.60			
39	山东信跃商贸有限公司	与合同负债相关的待转增值税销项税额	2024年12月	人民币	1,096.97	1,096.97			
40	湖南锦绣新合纤有限公司	与合同负债相关的待转增值税销项税额	2024年11月	人民币	42,677.73	42,677.73			
41	淮安市华富特种铸型尼龙有限公司	与合同负债相关的待转增值税销项税额	2024年12月	人民币	4,262.39	4,262.39			
42	宁波华腾首研新材料有限公司	与合同负债相关的待转增值税销项税额	2024年12月	人民币	39,023.62	39,023.62			
43	江苏双喜新材有限公司	与合同负债相关的待转增值税销项税额	2024年12月	人民币	42,888.50	42,888.50			
44	余姚市大川塑料有限公司	与合同负债相关的待转增值税销项税额	2024年7月	人民币	99,777.60	99,777.60			
45	江苏优攀源科技有限公司	与合同负债相关的待转增值税销项税额	2024年12月	人民币	13,575.22	13,575.22			
46	无锡市欣亿达新材料有限公司	与合同负债相关的待转增值税销项税额	2024年12月	人民币	11,504.42	11,504.42			

其他流动负债评估明细表

评估基准日：2024年12月31日

表5-13

被评估单位：山东聚合顺鲁化新材料有限公司

金额单位：人民币元

序号	户名(结算对象)	业务内容	发生日期	币种	账面价值	评估价值	增值额	增值率%	备注
47	余姚奥翔塑料制品有限公司	与合同负债相关的待转增值税销项税额	2024年10月	人民币	140,505.40	140,505.40			
48	温州鸿璞塑料科技有限公司	与合同负债相关的待转增值税销项税额	2024年10月	人民币	57,522.12	57,522.12			
49	诸暨市金山丙纶丝厂	与合同负债相关的待转增值税销项税额	2023年4月	人民币	0.41	0.41			
50	湖南华萃化工有限公司	与合同负债相关的待转增值税销项税额	2024年11月	人民币	129,136.94	129,136.94			
51	余姚市金通贸易有限公司	与合同负债相关的待转增值税销项税额	2024年11月	人民币	45,649.56	45,649.56			
52	阿克苏友盛新材料科技有限公司	与合同负债相关的待转增值税销项税额	2024年12月	人民币	607.43	607.43			
53	天津润大新塑胶有限公司	与合同负债相关的待转增值税销项税额	2024年12月	人民币	42,861.69	42,861.69			
54	乐清市策杰电器材料厂	与合同负债相关的待转增值税销项税额	2024年12月	人民币	6,902.65	6,902.65			
55	青岛尧盛德信塑业有限公司	与合同负债相关的待转增值税销项税额	2024年12月	人民币	31,010.18	31,010.18			
56	温州亿普塑料有限公司	与合同负债相关的待转增值税销项税额	2024年12月	人民币	28,761.09	28,761.09			
57	苏州罗博凯工程塑料有限公司	与合同负债相关的待转增值税销项税额	2024年1月	人民币	2.30	2.30			
58									
59									
60									
61									
62									
63									
64									
65									
66									
合 计					2,637,911.80	2,637,911.80			

被评估单位填表人员：张啸

评估人员：范雨琦

填表时间：2025年1月11日

非流动负债评估汇总表

评估基准日：2024年12月31日

表6

被评估单位：山东聚合顺鲁化新材料有限公司

金额单位：人民币元

编号	科目名称	账面价值	评估价值	增值额	增值率%
6-1	长期借款	362,728,591.24	362,728,591.24		
6-2	应付债券				
6-3	租赁负债				
6-4	长期应付款				
6-5	长期应付职工薪酬				
6-6	预计负债				
6-7	递延收益	5,018,511.00	5,018,511.00		
6-8	递延所得税负债				
6-9	其他非流动负债				
6	非流动负债合计	367,747,102.24	367,747,102.24		

评估人员：范雨琦

长期借款评估明细表

评估基准日：2024年12月31日

表6-1

被评估单位：山东聚合顺鲁化新材料有限公司

金额单位：人民币元

序号	放款银行或机构名称	贷款种类	发生日期	到期日	年利率	币种	账面价值	评估价值	增值额	增值率%	备注
1	中国农业银行股份有限公司杭州九沙支行	信用	2024年1月15日	2029年1月8日	2.960%	人民币	2,250,000.00	2,250,000.00			
2	中国农业银行股份有限公司杭州九沙支行	抵押、保证	2024年1月15日	2029年1月8日	2.960%	人民币	2,250,000.00	2,250,000.00			
3	中国农业银行股份有限公司杭州九沙支行	抵押、保证	2024年1月22日	2029年1月8日	2.960%	人民币	1,492,500.00	1,492,500.00			
4	中国农业银行股份有限公司杭州九沙支行	信用	2024年1月30日	2029年1月8日	2.960%	人民币	3,595,668.93	3,595,668.93			
5	中国农业银行股份有限公司杭州九沙支行	抵押、保证	2024年2月4日	2029年1月8日	2.960%	人民币	6,892,189.60	6,892,189.60			
6	中国农业银行股份有限公司杭州九沙支行	抵押、保证	2024年2月23日	2029年1月8日	2.960%	人民币	16,500,000.00	16,500,000.00			
7	中国农业银行股份有限公司杭州九沙支行	抵押、保证	2024年3月6日	2029年1月8日	2.960%	人民币	6,242,322.14	6,242,322.14			
8	中国农业银行股份有限公司杭州九沙支行	信用	2024年4月2日	2029年1月8日	2.960%	人民币	6,428,180.88	6,428,180.88			
9	中国农业银行股份有限公司杭州九沙支行	抵押、保证	2024年4月19日	2029年1月8日	2.960%	人民币	2,491,484.32	2,491,484.32			
10	中国农业银行股份有限公司杭州九沙支行	信用	2024年5月8日	2029年1月8日	2.960%	人民币	5,178,782.90	5,178,782.90			
11	中国农业银行股份有限公司杭州九沙支行	抵押、保证	2024年5月15日	2029年1月8日	2.960%	人民币	3,632,146.71	3,632,146.71			
12	中国农业银行股份有限公司杭州九沙支行	信用	2024年6月5日	2029年1月8日	2.960%	人民币	3,279,279.36	3,279,279.36			
13	中国农业银行股份有限公司杭州九沙支行	抵押、保证	2024年7月4日	2029年1月8日	2.960%	人民币	8,230,601.84	8,230,601.84			
14	中国农业银行股份有限公司杭州九沙支行	信用	2024年7月25日	2029年1月8日	2.860%	人民币	1,111,736.00	1,111,736.00			
15	中国农业银行股份有限公司杭州九沙支行	抵押、保证	2024年8月1日	2029年1月8日	2.860%	人民币	2,814,049.80	2,814,049.80			
16	中国农业银行股份有限公司杭州九沙支行	抵押、保证	2024年8月28日	2029年1月8日	2.860%	人民币	15,000,000.00	15,000,000.00			
17	中国农业银行股份有限公司杭州九沙支行	信用	2024年8月28日	2029年1月8日	2.860%	人民币	22,000,000.00	22,000,000.00			
18	中国农业银行股份有限公司杭州九沙支行	抵押、保证	2024年9月5日	2029年1月8日	2.860%	人民币	6,123,175.01	6,123,175.01			
19	中国农业银行股份有限公司杭州九沙支行	信用	2024年9月24日	2029年1月8日	2.860%	人民币	5,488,603.78	5,488,603.78			
20	中国农业银行股份有限公司杭州九沙支行	抵押、保证	2024年10月12日	2029年1月8日	2.650%	人民币	3,935,317.33	3,935,317.33			
21	中国农业银行股份有限公司杭州九沙支行	信用	2024年10月25日	2029年1月8日	2.650%	人民币	4,636,398.80	4,636,398.80			
22	中国农业银行股份有限公司杭州九沙支行	抵押、保证	2024年11月8日	2029年1月8日	2.650%	人民币	4,175,195.50	4,175,195.50			
23	中国农业银行股份有限公司杭州九沙支行	信用	2024年12月2日	2029年1月8日	2.650%	人民币	4,289,905.60	4,289,905.60			
24	中国农业银行股份有限公司杭州九沙支行	信用	2024年12月23日	2029年1月8日	2.650%	人民币	5,094,539.45	5,094,539.45			

长期借款评估明细表

评估基准日：2024年12月31日

表6-1

被评估单位：山东聚合顺鲁化新材料有限公司

金额单位：人民币元

序号	放款银行或机构名称	贷款种类	发生日期	到期日	年利率	币种	账面价值	评估价值	增值额	增值率%	备注
25	中国农业银行股份有限公司杭州九沙支行	信用	2024年2月23日	2029年1月8日	2.960%	人民币	21,414,168.23	21,414,168.23			
26	中国工商银行股份有限公司杭州城西支行	抵押、保证	2023年12月28日	2033年12月28日	3.250%	人民币	19,030,000.00	19,030,000.00			
27	中国工商银行股份有限公司杭州城西支行	抵押、保证	2024年2月6日	2033年12月28日	3.250%	人民币	79,900,000.00	79,900,000.00			
28	中国工商银行股份有限公司杭州城西支行	抵押、保证	2024年3月1日	2033年12月28日	2.650%	人民币	98,930,000.00	98,930,000.00			
29	应付利息					人民币	322,345.06	322,345.06			
30											
31											
32											
33											
34											
35											
36											
37											
38											
39											
40											
41											
合 计							362,728,591.24	362,728,591.24			

被评估单位填表人员：张啸

评估人员：范雨琦

填表时间：2025年1月11日

递延收益评估明细表

评估基准日：2024年12月31日

表6-7

被评估单位：山东聚合顺鲁化新材料有限公司

金额单位：人民币元

序号	户名(结算对象)	结算内容	发生日期	币种	原始入账价值	账面价值	评估价值	增值额	增值率%	备注
1	滕州市财政局	安全设备的支持企业发展资金	2023年6月	人民币	7,620,734.00	5,018,511.00	5,018,511.00			
2										
3										
4										
5										
6										
7										
8										
9										
10										
11										
12										
13										
14										
15										
16										
合 计					7,620,734.00	5,018,511.00	5,018,511.00			

被评估单位填表人员：张啸

评估人员：范雨琦

填表时间：2025年1月11日