

鹏华道琼斯工业平均交易型开放式指数证
券投资基金（QDII）
2024 年年度报告

2024 年 12 月 31 日

基金管理人：鹏华基金管理有限公司

基金托管人：中国银行股份有限公司

送出日期：2025 年 3 月 28 日

§ 1 重要提示及目录

1.1 重要提示

基金管理人的董事会、董事保证本报告所载资料不存在虚假记载、误导性陈述或重大遗漏，并对其内容的真实性、准确性和完整性承担个别及连带的法律责任。本年度报告已经三分之二以上独立董事签字同意，并由董事长签发。

基金托管人中国银行股份有限公司根据本基金合同规定，于 2025 年 03 月 27 日复核了本报告中的财务指标、净值表现、利润分配情况、财务会计报告、投资组合报告等内容，保证复核内容不存在虚假记载、误导性陈述或者重大遗漏。

基金管理人承诺以诚实信用、勤勉尽责的原则管理和运用基金资产，但不保证基金一定盈利。

基金的过往业绩并不代表其未来表现。投资有风险，投资者在作出投资决策前应仔细阅读本基金的招募说明书及其更新。

毕马威华振会计师事务所(特殊普通合伙)注册会计师对本基金出具了“标准无保留意见”的审计报告。

本报告期自 2024 年 01 月 17 日（基金合同生效日）起至 2024 年 12 月 31 日止。

1.2 目录

§1 重要提示及目录	2
1.1 重要提示.....	2
1.2 目录.....	3
§2 基金简介	5
2.1 基金基本情况.....	5
2.2 基金产品说明.....	5
2.3 基金管理人和基金托管人.....	6
2.4 境外投资顾问和境外资产托管人.....	7
2.5 信息披露方式.....	7
2.6 其他相关资料.....	7
§3 主要财务指标、基金净值表现及利润分配情况	7
3.1 主要会计数据和财务指标.....	7
3.2 基金净值表现.....	8
3.3 其他指标.....	9
3.4 过去三年基金的利润分配情况.....	9
§4 管理人报告	9
4.1 基金管理人及基金经理情况.....	9
4.2 境外投资顾问为本基金提供投资建议的主要成员简介.....	12
4.3 管理人对报告期内本基金运作合规守信情况的说明.....	12
4.4 管理人对报告期内公平交易情况的专项说明.....	12
4.5 管理人对报告期内基金的投资策略和业绩表现的说明.....	13
4.6 管理人对宏观经济、证券市场及行业走势的简要展望.....	14
4.7 管理人内部有关本基金的监察稽核工作情况.....	14
4.8 管理人对报告期内基金估值程序等事项的说明.....	15
4.9 管理人对报告期内基金利润分配情况的说明.....	15
4.10 管理人对会计师事务所出具非标准审计报告所涉相关事项的说明.....	16
4.11 报告期内管理人对本基金持有人数或基金资产净值预警情形的说明.....	16
§5 托管人报告	16
5.1 报告期内本基金托管人合规守信情况声明.....	16
5.2 托管人对报告期内本基金投资运作合规守信、净值计算、利润分配等情况的说明.....	16
5.3 托管人对本年度报告中财务信息等内容的真实、准确和完整发表意见.....	16
§6 审计报告	16
6.1 审计报告基本信息.....	16
6.2 审计报告的基本内容.....	16
§7 年度财务报表	18
7.1 资产负债表.....	18
7.2 利润表.....	20
7.3 净资产变动表.....	21
7.4 报表附注.....	22

§8 投资组合报告	47
8.1 期末基金资产组合情况	47
8.2 期末在各个国家（地区）证券市场的权益投资分布	47
8.3 期末按行业分类的权益投资组合	47
8.4 期末按公允价值占基金资产净值比例大小排序的所有权益投资明细	48
8.5 报告期内权益投资组合的重大变动	51
8.6 期末按债券信用等级分类的债券投资组合	53
8.7 期末按公允价值占基金资产净值比例大小排名的前五名债券投资明细	53
8.8 期末按公允价值占基金资产净值比例大小排名的所有资产支持证券投资明细	53
8.9 期末按公允价值占基金资产净值比例大小排名的前五名金融衍生品投资明细	53
8.10 期末按公允价值占基金资产净值比例大小排序的前十名基金投资明细	53
8.11 投资组合报告附注	53
§9 基金份额持有人信息	54
9.1 期末基金份额持有人户数及持有人结构	54
9.2 期末上市基金前十名持有人	54
9.3 期末基金管理人的从业人员持有本基金的情况	55
9.4 期末基金管理人的从业人员持有本开放式基金份额总量区间情况	55
9.5 期末兼任私募资产管理计划投资经理的基金经理本人及其直系亲属持有本人管理的产品情况	55
§10 开放式基金份额变动	55
§11 重大事件揭示	56
11.1 基金份额持有人大会决议	56
11.2 基金管理人、基金托管人的专门基金托管部门的重大人事变动	56
11.3 涉及基金管理人、基金财产、基金托管业务的诉讼	56
11.4 基金投资策略的改变	56
11.5 为基金进行审计的会计师事务所情况	56
11.6 管理人、托管人及其高级管理人员受稽查或处罚等情况	57
11.7 基金租用证券公司交易单元的有关情况	57
11.8 其他重大事件	59
§12 影响投资者决策的其他重要信息	64
12.1 报告期内单一投资者持有基金份额比例达到或超过 20%的情况	64
12.2 影响投资者决策的其他重要信息	65
§13 备查文件目录	65
13.1 备查文件目录	65
13.2 存放地点	65
13.3 查阅方式	65

§ 2 基金简介

2.1 基金基本情况

基金名称	鹏华道琼斯工业平均交易型开放式指数证券投资基金（QDII）
基金简称	道琼斯 ETF
场内简称	道琼斯(扩位简称:道琼斯 ETF)
基金主代码	513400
基金运作方式	交易型开放式
基金合同生效日	2024 年 1 月 17 日
基金管理人	鹏华基金管理有限公司
基金托管人	中国银行股份有限公司
报告期末基金份额总额	1,554,062,000.00 份
基金合同存续期	不定期
基金份额上市的证券交易所	上海证券交易所
上市日期	2024 年 2 月 2 日

2.2 基金产品说明

投资目标	紧密跟踪标的指数，追求跟踪偏离度和跟踪误差的最小化。
投资策略	<p>本基金主要通过投资于标的指数成份股、备选成份股等实现对标的指数的紧密跟踪，本基金力争将日均跟踪偏离度控制在 0.35% 以内，年跟踪误差控制在 4% 以内。如因指数编制规则调整或其他因素导致跟踪偏离度和跟踪误差超过上述范围，基金管理人应采取合理措施避免跟踪偏离度、跟踪误差进一步扩大。</p> <p>1、股票投资策略</p> <p>本基金采用完全复制策略，按照成份股在标的指数中的基准权重构建指数化投资组合，并根据标的指数成份股及其权重的变化进行相应调整。</p> <p>因特殊情况导致本基金无法有效复制和跟踪标的指数时，基金管理人可采取包括成份股（含存托凭证）替代策略在内的其他指数投资技术适当调整基金投资组合，以达到紧密跟踪标的指数的目的。特殊情况包括但不限于以下情形：（1）法律法规的限制；（2）标的指数成份股（含存托凭证）流动性严重不足；（3）标的指数的成份股（含存托凭证）长期停牌；（4）标的指数成份股（含存托凭证）进行配股或增发；（5）标的指数成份股（含存托凭证）派发现金股息；（6）指数成份股（含存托凭证）定期或临时调整；（7）标的指数编制方法发生变化；（8）税务、外汇额度及其他监管限制；（9）其它合理原因导致本基金管理人对标的指数的跟踪构成严重制约等。</p> <p>2、存托凭证投资策略</p> <p>本基金在综合考虑预期收益、风险、流动性等因素的基础上，根据审慎原则合理参与存托凭证的投资，以更好地跟踪标的指数。</p> <p>3、债券投资策略</p>

	<p>本基金将以降低跟踪误差和流动性管理为目的，综合考虑流动性和收益性，适当参与债券的投资。</p> <p>4、金融衍生品投资策略 为进行流动性管理、应付赎回、降低跟踪误差、提高投资效率及规避外汇风险，本基金可投资金融衍生品，并根据风险管理的原则，主要选择流动性好、交易活跃的股指期货合约，提高投资效率，从而更好地跟踪标的指数，实现投资目标。</p> <p>5、资产支持证券的投资策略 本基金将综合运用战略资产配置和战术资产配置进行资产支持证券的投资组合管理，并根据信用风险、利率风险和流动性风险变化积极调整投资策略，严格遵守法律法规和基金合同的约定，在保证本金安全和基金资产流动性的基础上获得稳定收益。</p> <p>6、境外市场基金投资策略 为实现流动性管理和更好地追踪标的指数等目标，本基金可参与投资与本基金具有相似投资目标、投资策略或追踪与本基金标的指数相同指数的公募基金（包括交易型开放式指数基金），本基金还可参与其他境外市场基金投资。 未来，随着市场的发展和基金管理运作的需要，基金管理人可以在不改变投资目标的前提下，遵循法律法规的规定，相应调整或更新投资策略，并在招募说明书更新中公告。</p>
业绩比较基准	道琼斯工业平均指数收益率（经汇率调整后）
风险收益特征	本基金属于股票型基金，其预期的风险和收益高于货币市场基金、债券型基金、混合型基金。同时本基金为交易型开放式指数基金，具有与标的指数以及标的指数所代表的公司相似的风险收益特征。此外，本基金主要投资于境外市场，除了需要承担与境内证券投资基金类似的市场波动风险等一般投资风险之外，还面临汇率风险以及境外市场的风险。

注：无。

2.3 基金管理人和基金托管人

项目		基金管理人	基金托管人
名称		鹏华基金管理有限公司	中国银行股份有限公司
信息披露 负责人	姓名	高永杰	许俊
	联系电话	0755-81395402	010-66596688
	电子邮箱	xxpl@phfund.com.cn	fxjd_hq@bank-of-china.com
客户服务电话		4006788999	95566
传真		0755-82021126	010-66594942
注册地址		深圳市福田区福华三路 168 号深圳国际商会中心第 43 楼	北京市西城区复兴门内大街 1 号
办公地址		深圳市福田区福华三路 168 号深圳国际商会中心第 43 楼	北京市西城区复兴门内大街 1 号
邮政编码		518048	100818
法定代表人		张纳沙	葛海蛟

2.4 境外投资顾问和境外资产托管人

项目		境外投资顾问	境外资产托管人
名称	英文	-	The Bank of New York Mellon Corporation
	中文	-	纽约梅隆银行股份有限公司
注册地址		-	240 Greenwich Street, New York, NY 10286, United States.
办公地址		-	240 Greenwich Street, New York, NY 10286, United States.
邮政编码		-	-

注：本基金无境外投资顾问。

2.5 信息披露方式

本基金选定的信息披露报纸名称	《中国证券报》
登载基金年度报告正文的管理人互联网网址	http://www.phfund.com.cn
基金年度报告备置地点	深圳市福田区福华三路 168 号深圳国际商会中心第 43 层鹏华基金管理有限公司

2.6 其他相关资料

项目	名称	办公地址
会计师事务所	毕马威华振会计师事务所(特殊普通合伙)	中国北京东城区东长安街 1 号东方广场毕马威大楼 8 层
注册登记机构	中国证券登记结算有限责任公司	北京市西城区太平桥大街 17 号

§ 3 主要财务指标、基金净值表现及利润分配情况

3.1 主要会计数据和财务指标

金额单位：人民币元

3.1.1 期间数据和指标	2024 年 1 月 17 日（基金合同生效日）-2024 年 12 月 31 日
本期已实现收益	24,594,737.86
本期利润	105,981,975.48
加权平均基金份额本期利润	0.1154
本期加权平均净值利润率	10.90%
本期基金份额净值增长率	9.93%
3.1.2 期末数据和指标	2024 年末
期末可供分配利润	4,422,447.85
期末可供分配基金份额利润	0.0028
期末基金资产净值	1,708,318,419.50
期末基金份额净值	1.0993
3.1.3 累计期末指标	2024 年末
基金份额累计净值增长率	9.93%

注：（1）本期已实现收益指基金本期利息收入、投资收益、其他收入（不含公允价值变动收益）扣除相关费用和信用减值损失后的余额，本期利润为本期已实现收益加上本期公允价值变动收益等未实现收益。

（2）所述基金业绩指标不包括持有人认购或交易基金的各项费用（例如，开放式基金的申购赎回费、基金转换费等），计入费用后实际收益水平要低于所列数字。

（3）期末可供分配利润，采用期末资产负债表中未分配利润期末余额和未分配利润中已实现部分的期末余额的孰低数。表中的“期末”均指报告期最后一日，即12月31日，无论该日是否为开放日或交易所的交易日。

（4）本基金合同于2024年01月17日生效，至2024年12月31日未满一年，故2024年的数据和指标为非完整会计年度数据。

3.2 基金净值表现

3.2.1 基金份额净值增长率及其与同期业绩比较基准收益率的比较

阶段	份额净值增长率①	份额净值增长率标准差②	业绩比较基准收益率③	业绩比较基准收益率标准差④	①-③	②-④
过去三个月	3.37%	0.84%	3.10%	0.84%	0.27%	0.00%
过去六个月	9.29%	0.83%	9.70%	0.84%	-0.41%	-0.01%
自基金合同生效之日起至今	9.93%	0.74%	15.07%	0.75%	-5.14%	-0.01%

注：业绩比较基准=道琼斯工业平均指数收益率（经汇率调整后）。

3.2.2 自基金合同生效以来基金份额累计净值增长率变动及其与同期业绩比较基准收益率变动的比较

道琼斯ETF累计净值增长率与同期业绩比较基准收益率的历史走势对比图

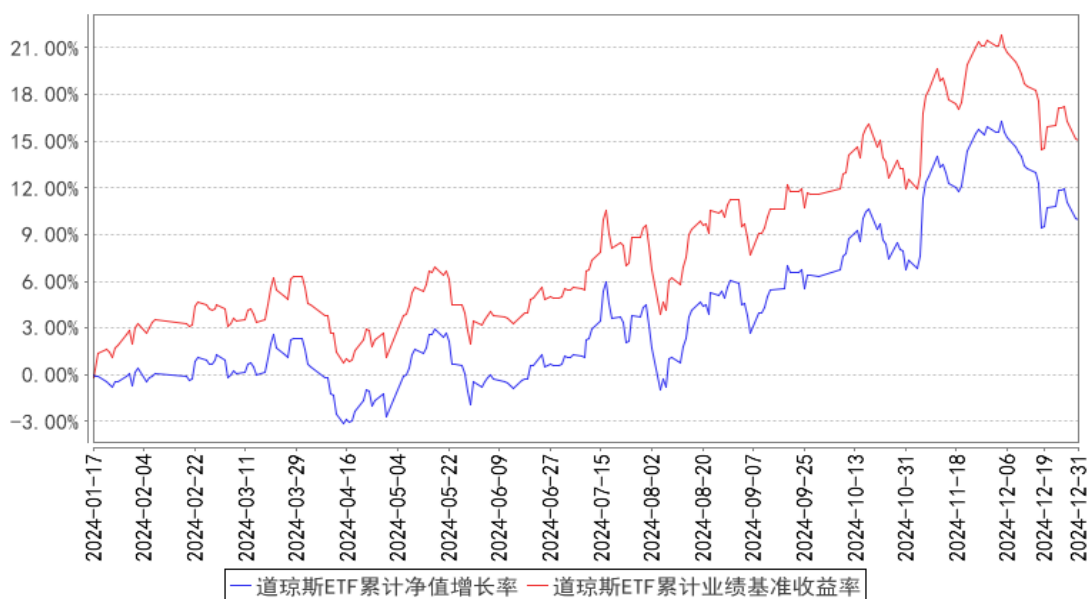

注：1、本基金基金合同于 2024 年 01 月 17 日生效，截至本报告期末本基金基金合同生效未滿一年。2、截至建仓期结束，本基金的各项投资比例已达到基金合同中规定的各项比例

3.2.3 自基金合同生效以来基金每年净值增长率及其与同期业绩比较基准收益率的比较

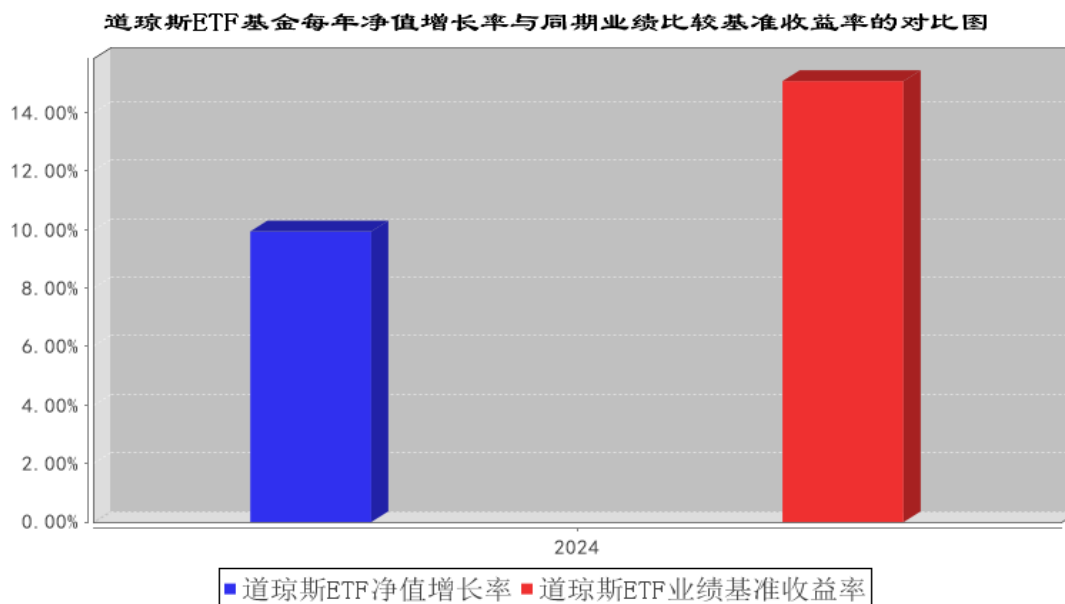

注：合同生效当年按照实际存续期计算，不按整个自然年度进行折算。

3.3 其他指标

注：无。

3.4 过去三年基金的利润分配情况

注：无。

§ 4 管理人报告

4.1 基金管理人及基金经理情况

4.1.1 基金管理人及其管理基金的经验

鹏华基金管理有限公司成立于 1998 年 12 月 22 日，业务范围包括基金募集、基金销售、资产管理及中国证监会许可的其他业务。截至本报告期末，公司股东由国信证券股份有限公司、意大利欧利盛资本资产管理股份公司（Eurizon Capital SGR S.p.A.）、深圳市北融信投资发展有限公司组成，公司性质为中外合资企业，公司注册资本 15,000 万元人民币。截至本报告期末，公司管理资产总规模达到 12,202 亿元，340 只公募基金、14 只全国社保投资组合、8 只基本养老保险投资组合。经过 20 余年投资管理基金，在基金投资、风险控制等方面积累了丰富经验。

4.1.2 基金经理（或基金经理小组）及基金经理助理简介

姓名	职务	任本基金的基金经理（助理）期限		证券从业年限	说明
		任职日期	离任日期		
李悦	基金经理	2024-01-17	-	6 年	李悦先生, 国籍中国, 哲学博士(经济学专业), 6 年证券从业经验。曾任博时基金管理有限公司研究员, 工银资管(全球)有限公司基金经理。2022 年 5 月加盟鹏华基金管理有限公司, 现担任国际业务部基金经理。2022 年 07 月至今担任鹏华香港美国互联网股票型证券投资基金(LOF)人民币份额基金经理, 2024 年 01 月至今担任鹏华道琼斯工业平均交易型开放式指数证券投资基金(QDII)基金经理, 2024 年 04 月至今担任鹏华恒生中国央企交易型开放式指数证券投资基金(QDII)基金经理, 李悦先生具备基金从业资格。本基金为本报告期内新成立基金, 聘任李悦、罗英宇为本基金基金经理。
罗英宇	基金经理	2024-01-17	-	17 年	罗英宇先生, 国籍中国, 管理学硕士, 17 年证券从业经验。曾任招商银行股份有限公司高级程序员, 博时基金管理有限公司信息技术部高级程序员。2008 年 6 月加盟鹏华基金管理有限公司, 历任信息技术部系统分析员、总经理助理、副总经理、量化及衍生品投资部金融科技副总监, 现担任指数与量化投资部基金经理。2020 年 12 月至 2022 年 01 月担任鹏华中证高股息龙头交易型开放式指数证券投资基金联接基金基金经理, 2020 年 12 月至 2022 年 03 月担任鹏华中证高股息龙头交易型开放式指数证券投资基金基金经理, 2020 年 12 月至今担任鹏华国证半导体芯片交易型开放式指数证券投资基金基金经理, 2021 年 01 月至 2022 年 08 月担任鹏华国证钢铁行业指数型证券投资基金(LOF)基金经理, 2021 年 01 月至今担任鹏华中证高铁产业指数型证券投资基金(LOF)基金经理, 2021 年 01 月至今担任鹏华中证信息技术指数型证券投资基金(LOF)基金经理, 2021 年 01 月至今担任鹏华中证一带一路主题指数型证券投资基金(LOF)基金经理, 2021 年 01 月至今担任鹏华中证移动互联网指数型证券投资基金(LOF)基金经理, 2021 年

				<p>08 月至今担任鹏华国证半导体芯片交易型开放式指数证券投资基金联接基金基金经理，2021 年 09 月至今担任鹏华国证 ESG300 交易型开放式指数证券投资基金基金经理，2021 年 11 月至今担任鹏华中证云计算与大数据主题交易型开放式指数证券投资基金基金经理，2022 年 01 月至今担任鹏华中证工业互联网主题交易型开放式指数证券投资基金基金经理，2022 年 08 月至今担任鹏华中证传媒交易型开放式指数证券投资基金基金经理，2022 年 08 月至今担任鹏华中证传媒指数型证券投资基金（LOF）基金经理，2022 年 08 月至今担任鹏华中证车联网主题交易型开放式指数证券投资基金基金经理，2023 年 09 月至 2024 年 11 月担任鹏华中证 1000 增强策略交易型开放式指数证券投资基金基金经理，2024 年 01 月至今担任鹏华道琼斯工业平均交易型开放式指数证券投资基金（QDII）基金经理，2024 年 04 月至今担任鹏华中证电信主题交易型开放式指数证券投资基金基金经理，2024 年 04 月至今担任鹏华中证车联网主题交易型开放式指数证券投资基金发起式联接基金基金经理，2024 年 06 月至今担任鹏华国证 ESG300 交易型开放式指数证券投资基金联接基金基金经理，2024 年 06 月至今担任鹏华中证工业互联网主题交易型开放式指数证券投资基金发起式联接基金基金经理，2024 年 09 月至今担任鹏华中证云计算与大数据主题交易型开放式指数证券投资基金发起式联接基金基金经理，罗英宇先生具备基金从业资格。本基金为本报告期内新成立基金，聘任李悦、罗英宇为本基金基金经理。</p>
--	--	--	--	--

注：1. 任职日期和离任日期均指公司作出决定后正式对外公告之日；担任新成立基金基金经理的，任职日期为基金合同生效日。2. 证券从业的含义遵从行业协会关于从业人员资格管理办法的相关规定。

4.1.3 期末兼任私募资产管理计划投资经理的基金经理同时管理的产品情况

注：无。

4.1.4 基金经理薪酬机制

本基金基金经理未兼任私募资产管理计划投资经理。

4.2 境外投资顾问为本基金提供投资建议的主要成员简介

注：无。

4.3 管理人对报告期内本基金运作合规守信情况的说明

报告期内，本基金管理人严格遵守《证券投资基金法》等法律法规、中国证监会的有关规定以及基金合同的约定，本着诚实守信、勤勉尽责的原则管理和运作基金资产，在严格控制风险的基础上，为基金份额持有人谋求最大利益。本报告期内，本基金运作合规，不存在违反基金合同和损害基金份额持有人利益的行为。

4.4 管理人对报告期内公平交易情况的专项说明

4.4.1 公平交易制度和控制方法

根据中国证监会《证券投资基金管理公司公平交易制度指导意见》，公司制定了《鹏华基金管理有限公司公平交易管理规定》，将公司所管理的封闭式基金、开放式基金、社保组合、养老组合、特定客户资产管理组合等不同资产组合的授权、研究分析、投资决策、交易执行、业绩评估等投资管理活动均纳入公平交易管理，在业务流程和岗位职责中制定公平交易的控制规则和控制活动，建立对公平交易的执行、监督及审核流程，严禁在不同投资组合之间进行利益输送。

在投资研究环节：1、公司使用唯一的研究报告发布平台“研究报告管理平台”，确保各投资组合在获得投资信息、研究支持、投资建议和实施投资决策方面享有公平的机会；2、公司严格按照《股票库管理规定》、《信用债券投资与风险控制管理规定》，执行股票及信用产品出入库及日常维护工作，确保相关证券入库以内容严谨、观点明确的研究报告作为依据；3、在公司股票库基础上，各涉及股票投资的资产组合根据各自的投资目标、投资风格、投资范围和防范关联交易的原则分别建立资产组合股票库，基金经理在股票库基础上根据投资授权以及基金合同择股方式构建具体的投资组合；4、严格执行投资授权制度，明确投资决策委员会、分管投资副总裁、基金经理等各主体的职责和权限划分，合理确定基金经理的投资权限，超过投资权限的操作，应严格履行审批程序。

在交易执行环节：1、所有公司管理的资产组合的交易必须通过集中交易室完成，集中交易室负责建立和执行交易分配制度，确保各投资组合享有公平的交易执行机会；2、针对交易所公开竞价交易，集中交易室应严格启用恒生交易系统内的公平交易程序，交易系统则自动启用公平交易功能，由系统按照“未委托数量”的比例对不同资产组合进行委托量的公平分配；如果相关基金经理坚持以不同的价格进行交易，且当前市场价格不能同时满足多个资产组合的指令价格要求时，交易系统自动按照“价格优先”原则进行委托；当市场价格同时满足多个资产组合的指令价格要求时，则交易系统自动按照“同一指令价格下的公平交易”模式，进行公平委托和交易量

分配；3、银行间市场交易、交易所大宗交易等非集中竞价交易需依据公司《股票投资交易流程》和《固定收益投资管理流程》的规定执行；银行间市场交易、交易所大宗交易等以公司名义进行的交易，各投资组合经理应在交易前独立确定各投资组合的交易价格和数量，公司按照价格优先、比例分配的原则对交易结果进行分配；4、新股、新债申购及非公开定向增发交易需依据公司《新股申购流程》、《固定收益投资管理流程》和《非公开定向增发流程》的规定执行，对新股和新债申购方案和分配过程进行审核和监控。

在交易监控、分析与评估环节：1、为加强对日常投资交易行为的监控和管理，杜绝利益输送、不公平交易等违规交易行为，防范日常交易风险，公司明确了关注类交易的界定及对应的监控和评估措施机制；所监控的交易包括但不限于：交易所公开竞价交易中同日同向交易的交易时机和交易价差、不同投资组合临近交易日的同向交易和反向交易的交易时机和交易价差、关联交易、债券交易收益率偏离度、成交量和成交价格异常、银行间债券交易对手交易等；2、将公平交易作为投资组合业绩归因分析和交易绩效评价的重要关注内容，发现的异常情况由投资监察员进行分析；3、风控管理部分别于每季度和每年度编写《公平交易执行情况检查报告》，内容包括关注类交易监控执行情况、不同投资组合的整体收益率差异分析和同向交易价差分析。

4.4.2 公平交易制度的执行情况

报告期内，本基金管理人严格执行公平交易制度，确保不同投资组合在研究、交易、分配等各环节得到公平对待。公司对不同投资组合在不同时间窗口下（日内、3日内、5日内）的同向交易价差进行专项分析，未发现不公平对待各组合或组合间相互利益输送的情况。

4.4.2.1 增加执行的基金经理公平交易制度执行情况及公平交易管理情况

本基金基金经理未兼任私募资产管理计划投资经理。

4.4.3 异常交易行为的专项说明

报告期内，本基金未发生违法违规且对基金财产造成损失的异常交易行为。本报告期内未发生基金管理人管理的所有投资组合参与的交易所公开竞价同日反向交易成交较少的单边交易量超过该证券当日成交量的5%的情况。

4.5 管理人对报告期内基金的投资策略和业绩表现的说明

4.5.1 报告期内基金投资策略和运作分析

作为道琼斯工业平均 ETF，本基金旨在为看好道琼斯工业平均指数的投资者提供投资工具。本报告期内，本基金秉承指数基金的投资策略，力争跟踪指数的收益，并将基金跟踪误差控制在合理范围内。跟踪误差的主要来源主要分为几个方面，包括成分股的调整、日常申赎的交易影响、指数本身的管理费用和交易费用、股票的分红、风险股票的处置等，其中，汇差和仓位对跟踪误

差影响最为直接和明显。为了进一步控制跟踪误差，鹏华基金建立了一套完备的 ETF 跟踪机制，事前对成分股的异动进行密切跟踪，及时调整，在交易环节采用算法交易等方式进一步减少交易冲击成本和摩擦。在仓位控制上，我们在紧密跟踪指数的基础上，也会针对客户申赎的情况做优化调整。汇差控制上，我们将选择好的换汇时机，以尽可能压低换汇成本，并建立了现金流管理体系，对资金进出和汇兑进行管理和预测。

美国市场方面，2024 年年初，随着就业、通胀、零售等经济数据持续超预期，美国展现了较强经济和通胀韧性，降息预期显著回落，但上半年由于美股科技龙头的正面催化剂较多，美国科技股龙头持续保持强势。三季度，美国制造业景气和劳动力市场明显下行，但消费和服务业韧性支撑美国经济基本面，美联储以 50bp 开启降息周期，展现了较强的保就业、保经济的决心。四季度开始，随着美债利率下降及特朗普当选美国总统，美国经济增长和通胀预期有所抬升，又进一步推动了美股市场的整体风险偏好上行。

4.5.2 报告期内基金的业绩表现

截至本报告期末，本报告期份额净值增长率为 9.93%，同期业绩比较基准增长率为 15.07%。

4.6 管理人对宏观经济、证券市场及行业走势的简要展望

展望 2025 年，全球宏观交易主线将继续聚焦于美国的经济和通胀韧性，以及美联储何时开启降息周期。目前，美国经济增长和通胀均展现了较强的韧性，新增非农就业维持温和增长，核心通胀环比增速虽保持较高水平但整体可控，消费和服务业依然相对强劲，美国在 2025 年延续较高的名义经济增速水平仍有较高的确定性，而作为交易美国经济软着陆确定性的道琼斯工业平均指数产品，在现阶段有较高的投资价值。

此外，美国大选结果确定，特朗普当选美国总统，共和党控制参众两院。特朗普政府上台后，可能对内减税、去管制，对外控制非法移民并加征关税。我们预计，金融板块将持续受益于去监管，而本地生产企业将受益于减税以及制造业回流，且相比于科技龙头公司，制造业和中小企业的利润率较低，减税后利润弹性更大。道琼斯工业平均指数的成分股中，金融和工业板块占比较高，预计将持续受益于“特朗普交易”。此外，当前的高利率水平已经开始对美国经济产生压制，美国长端债券利率有回落空间，制造业、房地产周期及库存周期也有望重启，或将进一步推动顺周期属性的道琼斯工业平均指数上行。

4.7 管理人内部有关本基金的监察稽核工作情况

本报告期内，基金管理人继续完善内部控制、提升风险管理水平，着重开展了以下各项工作：

1、继续完善内部控制体系

公司根据法律法规、监管要求及业务发展需求，不断优化现有的标准化业务流程体系，强调业务

流程服务于加强风险防范和提升运营效率，通过信息技术手段持续提升业务操作的系统化程度，并不断优化。

2、规范基金销售业务，保证基金销售业务的合法合规性

报告期内，在基金募集和持续营销活动中，公司严格规范基金销售业务，按照《公开募集证券投资基金销售机构监督管理办法》及相关法规规定审查宣传推介材料，逐步落实反洗钱法律法规各项要求，并督促销售部门做好投资者教育工作。

3、开展以风险为导向的内部稽核

报告期内，监察稽核部开展了对信息技术管理、投资相关流程、员工行为、反洗钱业务、子公司管理和公司日常运作的定期监察稽核与专项监察稽核。监察稽核人员开展了以风险为导向的内部稽核，通过稽核发现提高了公司标准化操作流程的执行效率，优化了标准化操作流程手册。报告期内，公司未发生重大风险事件。

4.8 管理人对报告期内基金估值程序等事项的说明

本基金管理人按照企业会计准则、中国证监会相关规定、中国证券投资基金业协会相关指引和基金合同关于估值的约定，对基金所持有的投资品种进行估值。本基金管理人已制定基金估值和份额净值计价的业务管理制度，明确基金估值的程序和技术。

本基金管理人使用可靠的估值业务系统，估值人员熟悉各类投资品种的估值原则和具体估值程序。估值流程中包含风险监测、控制和报告机制。本基金托管人根据法律法规要求履行估值及净值计算的复核责任。本基金管理人设有估值委员会，由登记结算部、风控管理部、监察稽核部、各投资部门、研究部门负责人、基金经理等成员组成，估值委员会成员具有多年的证券、基金从业经验，熟悉相关法律法规，具备投资、研究、风险管理、法律合规和基金估值运作等方面的专业能力。基金经理可与估值委员会成员共同商定估值原则和政策，但不参与日常估值的执行。

基金管理人改变估值技术，导致基金资产净值发生重大变化的，对所采用的相关估值技术、假设及输入值的适当性咨询会计师事务所的专业意见。

本报告期内，参与估值流程各方之间无重大利益冲突。

本基金管理人已与第三方定价服务机构签署服务协议，由其按约定提供相关参考数据。

4.9 管理人对报告期内基金利润分配情况的说明

1、截止本报告期末，本基金期末可供分配利润为 4,422,447.85 元，期末基金份额净值 1.0993 元。

2、本基金本报告期内未进行利润分配。

3、根据相关法律法规及本基金基金合同的规定，本基金管理人将会综合考虑各方面因素，在严格

遵守规定前提下，对本报告期内可供分配利润适时作出相应安排。

4.10 管理人对会计师事务所出具非标准审计报告所涉相关事项的说明

无。

4.11 报告期内管理人对本基金持有人数或基金资产净值预警情形的说明

无。

§ 5 托管人报告

5.1 报告期内本基金托管人遵规守信情况声明

本报告期内，中国银行股份有限公司（以下称“本托管人”）在本基金的托管过程中，严格遵守《证券投资基金法》及其他有关法律法规、基金合同和托管协议的有关规定，不存在损害基金份额持有人利益的行为，完全尽职尽责地履行了应尽的义务。

5.2 托管人对报告期内本基金投资运作遵规守信、净值计算、利润分配等情况的说明

本报告期内，本托管人根据《证券投资基金法》及其他有关法律法规、基金合同和托管协议的规定，对本基金管理人的投资运作进行了必要的监督，对基金资产净值的计算、基金份额申购赎回价格的计算以及基金费用开支等方面进行了认真地复核，未发现本基金管理人存在损害基金份额持有人利益的行为。

5.3 托管人对本年度报告中财务信息等内容的真实、准确和完整发表意见

本报告中的财务指标、净值表现、收益分配情况、财务会计报告（注：财务会计报告中的“金融工具风险及管理”、“关联方承销证券”、“关联方证券出借”部分未在托管人复核范围内）、投资组合报告等数据真实、准确和完整。

§ 6 审计报告

6.1 审计报告基本信息

财务报表是否经过审计	是
审计意见类型	标准无保留意见
审计报告编号	毕马威华振审字第 2502398 号

6.2 审计报告的基本内容

审计报告标题	审计报告
审计报告收件人	鹏华道琼斯工业平均交易型开放式指数证券投资基金（QDII）全体基金份额持有人
审计意见	我们审计了后附的鹏华道琼斯工业平均交易型开放式指数证券投资基金（QDII）（以下简称“该基金”）财务报表，包括 2024 年 12 月 31 日的资产负债表，自 2024 年 1 月 17

	<p>日（基金合同生效日）至 2024 年 12 月 31 日止期间的利润表、净资产变动表以及相关财务报表附注。</p> <p>我们认为，后附的财务报表在所有重大方面按照中华人民共和国财政部颁布的企业会计准则、《资产管理产品相关会计处理规定》（以下合称“企业会计准则”）及财务报表附注 7.4.2 中所列示的中国证券监督管理委员会（以下简称“中国证监会”）和中国证券投资基金业协会发布的有关基金行业实务操作的规定编制，公允反映了该基金 2024 年 12 月 31 日的财务状况以及自 2024 年 1 月 17 日（基金合同生效日）至 2024 年 12 月 31 日止期间的经营成果和净资产变动情况。</p>
形成审计意见的基础	<p>我们按照中国注册会计师审计准则（以下简称“审计准则”）的规定执行了审计工作。审计报告的“注册会计师对财务报表审计的责任”部分进一步阐述了我们在这些准则下的责任。按照中国注册会计师职业道德守则，我们独立于该基金，并履行了职业道德方面的其他责任。我们相信，我们获取的审计证据是充分、适当的，为发表审计意见提供了基础。</p>
强调事项	无。
其他事项	无。
其他信息	<p>该基金管理人鹏华基金管理有限公司（以下简称“该基金管理人”）管理层对其他信息负责。其他信息包括该基金 2024 年年度报告中涵盖的信息，但不包括财务报表和我们的审计报告。</p> <p>我们对财务报表发表的审计意见不涵盖其他信息，我们也不对其他信息发表任何形式的鉴证结论。</p> <p>结合我们对财务报表的审计，我们的责任是阅读其他信息，在此过程中，考虑其他信息是否与财务报表或我们在审计过程中了解到的情况存在重大不一致或者似乎存在重大错报。</p> <p>基于我们已执行的工作，如果我们确定其他信息存在重大错报，我们应当报告该事实。在这方面，我们无任何事项需要报告。</p>
管理层和治理层对财务报表的责任	<p>该基金管理人管理层负责按照企业会计准则及财务报表附注 7.4.2 中所列示的中国证监会和中国证券投资基金业协会发布的有关基金行业实务操作的规定编制财务报表，使其实现公允反映，并设计、执行和维护必要的内部控制，以使财务报表不存在由于舞弊或错误导致的重大错报。</p> <p>在编制财务报表时，该基金管理人管理层负责评估该基金的持续经营能力，披露与持续经营相关的事项（如适用），并运用持续经营假设，除非该基金预计在清算时资产无法按照公允价值处置。</p> <p>该基金管理人治理层负责监督该基金的财务报告过程。</p>
注册会计师对财务报表审计的责任	<p>我们的目标是对财务报表整体是否不存在由于舞弊或错误导致的重大错报获取合理保证，并出具包含审计意见的审计</p>

	<p>报告。合理保证是高水平的保证，但并不能保证按照审计准则执行的审计在某一重大错报存在时总能发现。错报可能由于舞弊或错误导致，如果合理预期错报单独或汇总起来可能影响财务报表使用者依据财务报表作出的经济决策，则通常认为错报是重大的。</p> <p>在按照审计准则执行审计工作的过程中，我们运用职业判断，并保持职业怀疑。同时，我们也执行以下工作：</p> <p>(1) 识别和评估由于舞弊或错误导致的财务报表重大错报风险，设计和实施审计程序以应对这些风险，并获取充分、适当的审计证据，作为发表审计意见的基础。由于舞弊可能涉及串通、伪造、故意遗漏、虚假陈述或凌驾于内部控制之上，未能发现由于舞弊导致的重大错报的风险高于未能发现由于错误导致的重大错报的风险。</p> <p>(2) 了解与审计相关的内部控制，以设计恰当的审计程序，但目的并非对内部控制的有效性发表意见。</p> <p>(3) 评价该基金管理人管理层选用会计政策的恰当性和作出会计估计及相关披露的合理性。</p> <p>(4) 对该基金管理人管理层使用持续经营假设的恰当性得出结论。同时，根据获取的审计证据，就可能导致对该基金持续经营能力产生重大疑虑的事项或情况是否存在重大不确定性得出结论。如果我们得出结论认为存在重大不确定性，审计准则要求我们在审计报告中提请报表使用者注意财务报表中的相关披露；如果披露不充分，我们应当发表非无保留意见。我们的结论基于截至审计报告日可获得的信息。然而，未来的事项或情况可能导致该基金不能持续经营。</p> <p>(5) 评价财务报表的总体列报（包括披露）、结构和内容，并评价财务报表是否公允反映相关交易和事项。</p> <p>我们与该基金管理人治理层就计划的审计范围、时间安排和重大审计发现等事项进行沟通，包括沟通我们在审计中识别出的值得关注的内部控制缺陷。</p>
会计师事务所的名称	毕马威华振会计师事务所(特殊普通合伙)
注册会计师的姓名	叶凯韵 叶云晖
会计师事务所的地址	中国北京市
审计报告日期	2025 年 3 月 25 日

§ 7 年度财务报表

7.1 资产负债表

会计主体：鹏华道琼斯工业平均交易型开放式指数证券投资基金（QDII）

报告截止日：2024 年 12 月 31 日

单位：人民币元

资产	附注号	本期末 2024 年 12 月 31 日
资产：		

货币资金	7.4.7.1	20,609,144.96
结算备付金		-
存出保证金		-
交易性金融资产	7.4.7.2	1,689,706,538.54
其中：股票投资		1,689,706,538.54
基金投资		-
债券投资		-
资产支持证券投资		-
贵金属投资		-
其他投资		-
衍生金融资产	7.4.7.3	-
买入返售金融资产	7.4.7.4	-
债权投资	7.4.7.5	-
其中：债券投资		-
资产支持证券投资		-
其他投资		-
其他债权投资	7.4.7.6	-
其他权益工具投资	7.4.7.7	-
应收清算款		14,111.27
应收股利		495,836.56
应收申购款		-
递延所得税资产		-
其他资产	7.4.7.8	1,083,291.88
资产总计		1,711,908,923.21
负债和净资产	附注号	本期末 2024年12月31日
负债：		
短期借款		-
交易性金融负债		-
衍生金融负债	7.4.7.3	-
卖出回购金融资产款		-
应付清算款		1,152,118.08
应付赎回款		-
应付管理人报酬		729,460.06
应付托管费		218,838.03
应付销售服务费		-
应付投资顾问费		-
应交税费		-
应付利润		-
递延所得税负债		-
其他负债	7.4.7.9	1,490,087.54
负债合计		3,590,503.71
净资产：		

实收基金	7.4.7.10	1,554,062,000.00
其他综合收益	7.4.7.11	-
未分配利润	7.4.7.12	154,256,419.50
净资产合计		1,708,318,419.50
负债和净资产总计		1,711,908,923.21

注：(1)报告截止日2024年12月31日，基金份额净值1.0993元，基金份额总额1,554,062,000.00份。

(2)本财务报表的实际编制期间为2024年01月17日（基金合同生效日）至2024年12月31日，无上年度末数据。

7.2 利润表

会计主体：鹏华道琼斯工业平均交易型开放式指数证券投资基金（QDII）

本报告期：2024年1月17日（基金合同生效日）至2024年12月31日

单位：人民币元

项目	附注号	本期 2024年1月17日（基金合同生效日）至2024年12月31日
一、营业总收入		112,210,501.71
1. 利息收入		438,551.04
其中：存款利息收入	7.4.7.13	438,551.04
债券利息收入		-
资产支持证券利息收入		-
买入返售金融资产收入		-
其他利息收入		-
2. 投资收益（损失以“-”填列）		48,970,859.59
其中：股票投资收益	7.4.7.14	33,456,586.99
基金投资收益	7.4.7.15	-
债券投资收益	7.4.7.16	-
资产支持证券投资收益	7.4.7.17	-
贵金属投资收益	7.4.7.18	-
衍生工具收益	7.4.7.19	-
股利收益	7.4.7.20	15,514,272.60
以摊余成本计量的金融资产终止确认产生的收益		-
其他投资收益		-
3. 公允价值变动收益（损失以“-”号填列）	7.4.7.21	81,387,237.62
4. 汇兑收益（损失以“-”号填列）		-22,221,310.64
5. 其他收入（损失以“-”号填列）	7.4.7.22	3,635,164.10

减：二、营业总支出		6,228,526.23
1. 管理人报酬	7.4.10.2.1	4,605,012.30
其中：暂估管理人报酬		-
2. 托管费	7.4.10.2.2	1,381,503.76
3. 销售服务费	7.4.10.2.3	-
4. 投资顾问费		-
5. 利息支出		-
其中：卖出回购金融资产支出		-
6. 信用减值损失	7.4.7.23	-
7. 税金及附加		-
8. 其他费用	7.4.7.24	242,010.17
三、利润总额（亏损总额以“-”号填列）		105,981,975.48
减：所得税费用		-
四、净利润（净亏损以“-”号填列）		105,981,975.48
五、其他综合收益的税后净额		-
六、综合收益总额		105,981,975.48

注：本财务报表的实际编制期间为 2024 年 01 月 17 日（基金合同生效日）至 2024 年 12 月 31 日止期间，无上年度可比较期间及可比较数据。

7.3 净资产变动表

会计主体：鹏华道琼斯工业平均交易型开放式指数证券投资基金（QDII）

本报告期：2024 年 1 月 17 日（基金合同生效日）至 2024 年 12 月 31 日

单位：人民币元

项目	本期 2024 年 1 月 17 日（基金合同生效日）至 2024 年 12 月 31 日			
	实收基金	其他综合收益	未分配利润	净资产合计
一、上期期末净资产	-	-	-	-
加：会计政策变更	-	-	-	-
前期差错更正	-	-	-	-
其他	-	-	-	-
二、本期期初净资产	237,062,000.00	-	-	237,062,000.00
三、本期增减变动额（减少以“-”号填列）	1,317,000,000.00	-	154,256,419.50	1,471,256,419.50
（一）、综合收益总额	-	-	105,981,975.48	105,981,975.48

(二)、本期基金份额交易产生的净资产变动数 (净资产减少以“-”号填列)	1,317,000,000.00	-	48,274,444.02	1,365,274,444.02
其中：1. 基金申购款	2,248,000,000.00	-	85,150,943.82	2,333,150,943.82
2. 基金赎回款	-931,000,000.00	-	-36,876,499.80	-967,876,499.80
(三)、本期向基金份额持有人分配利润产生的净资产变动(净资产减少以“-”号填列)	-	-	-	-
(四)、其他综合收益结转留存收益	-	-	-	-
四、本期期末净资产	1,554,062,000.00	-	154,256,419.50	1,708,318,419.50

注：本财务报表的实际编制期间为 2024 年 01 月 17 日（基金合同生效日）至 2024 年 12 月 31 日止期间，无上年度可比较期间及可比较数据。

报表附注为财务报表的组成部分。

本报告 7.1 至 7.4 财务报表由下列负责人签署：

邓召明

聂连杰

郝文高

基金管理人负责人

主管会计工作负责人

会计机构负责人

7.4 报表附注

7.4.1 基金基本情况

鹏华道琼斯工业平均交易型开放式指数证券投资基金（QDII）（以下简称“本基金”）经中国证券监督管理委员会（以下简称“中国证监会”）证监许可[2023]2132号《关于准予鹏华道琼斯工业平均交易型开放式指数证券投资基金（QDII）注册的批复》准予，由鹏华基金管理有限公司依照《中华人民共和国证券投资基金法》和《鹏华道琼斯工业平均交易型开放式指数证券投资基金（QDII）基金合同》负责公开募集。本基金为交易型开放式基金，存续期限不定，首次设立募

集不包括认购资金利息共募集人民币 237,062,000.00 元，业经毕马威华振会计师事务所(特殊普通合伙)毕马威华振验字第 2400185 号验资报告予以验证。经向中国证监会备案，《鹏华道琼斯工业平均交易型开放式指数证券投资基金(QDII)基金合同》于 2024 年 1 月 17 日正式生效，基金合同生效日的基金份额总额为 237,062,000.00 份基金份额，认购资金利息直接计入基金资产。本基金的基金管理人为鹏华基金管理有限公司，基金托管人为中国银行股份有限公司（以下简称“中国银行”）。

7.4.2 会计报表的编制基础

本基金的财务报表按照财政部颁布的《企业会计准则—基本准则》、各项具体会计准则及相关规定(以下合称“企业会计准则”)、《资产管理产品相关会计处理规定》(财会[2022]14号)、中国证监会颁布的《证券投资基金信息披露 XBRL 模板第 3 号<年度报告和中期报告>》、中国证券投资基金业协会(以下简称“中国基金业协会”)颁布的《证券投资基金会计核算业务指引》、《鹏华道琼斯工业平均交易型开放式指数证券投资基金(QDII)基金合同》和在财务报表附注中所列示的中国证监会、中国基金业协会发布的有关规定及允许的基金行业实务操作编制。

本财务报表以持续经营为基础编制。

7.4.3 遵循企业会计准则及其他有关规定的声明

本基金 2024 年 01 月 17 日(基金合同生效日)至 2024 年 12 月 31 日止期间财务报表符合企业会计准则的要求，真实、完整地反映了本基金 2024 年 12 月 31 日的财务状况以及 2024 年 01 月 17 日(基金合同生效日)至 2024 年 12 月 31 日止期间的经营成果和净资产变动情况等有关信息。

7.4.4 重要会计政策和会计估计

7.4.4.1 会计年度

本基金会计年度为公历 1 月 1 日起至 12 月 31 日止。本期财务报表的实际编制期间为 2024 年 01 月 17 日(基金合同生效日)至 2024 年 12 月 31 日。

7.4.4.2 记账本位币

本基金的记账本位币为人民币。

7.4.4.3 金融资产和金融负债的分类

金融工具，是指形成一方的金融资产并形成其他方的金融负债或权益工具的合同。当本基金成为金融工具合同的一方时，确认相关的金融资产、金融负债或权益工具。

(1) 金融资产的分类

金融资产于初始确认时分类为：以摊余成本计量的金融资产、以公允价值计量且其变动计入其他综合收益的金融资产及以公允价值计量且其变动计入当期损益的金融资产。金融资产的分类取决

于本基金对金融资产的业务模式和金融资产的合同现金流量特征。本基金现无金融资产分类为以公允价值计量且其变动计入其他综合收益的金融资产。

本基金持有的债务工具是指从发行方角度分析符合金融负债定义的工具，分别采用以下两种方式进行计量：

以摊余成本计量：

本基金管理以摊余成本计量的金融资产的业务模式为以收取合同现金流量为目标，且以摊余成本计量的金融资产的合同现金流量特征与基本借贷安排相一致，即在特定日期产生的现金流量，仅为对本金和以未偿付本金金额为基础的利息的支付。本基金持有的以摊余成本计量的金融资产主要为银行存款、买入返售金融资产和其他各类应收款项等。

以公允价值计量且其变动计入当期损益：

本基金将持有的未划分为以摊余成本计量的债务工具，以公允价值计量且其变动计入当期损益。本基金持有的以公允价值计量且其变动计入当期损益的金融资产主要为债券投资和资产支持证券投资，在资产负债表中以交易性金融资产列示。

本基金持有的权益工具是指从发行方角度分析符合权益定义的工具；即不包含付款的合同义务且享有发行人净资产和剩余收益的工具。本基金将对其没有控制、共同控制和重大影响的权益工具（主要为股票投资）按照公允价值计量且其变动计入当期损益，在资产负债表中列示为交易性金融资产。

（2）金融负债的分类

金融负债于初始确认时分类为：以摊余成本计量的金融负债和以公允价值计量且其变动计入当期损益的金融负债。本基金在投资人申购、赎回过程中而待与投资人结算的可退替代款分类为以公允价值计量且其变动计入当期损益的金融负债，在资产负债表中的其他负债科目下列示。本基金持有的以摊余成本计量的金融负债包括卖出回购金融资产款和其他各类应付款项等。

7.4.4.4 金融资产和金融负债的初始确认、后续计量和终止确认

金融资产和金融负债于本基金成为金融工具合同的一方时，按公允价值在资产负债表内确认。以公允价值计量且其变动计入当期损益的金融资产，取得时发生的相关交易费用计入当期损益；对于支付的价款中包含的债券或资产支持证券起息日或上次除息日至购买日止的利息，确认为应计利息，包含在交易性金融资产的账面价值中。对于其他类别的金融资产或金融负债，相关交易费用计入初始确认金额。

对于以公允价值计量且其变动计入当期损益的金融资产和以公允价值计量且其变动计入当期损益的金融负债，按照公允价值进行后续计量；对于应收款项和其他金融负债采用实际利率法，以摊

余成本进行后续计量。

本基金对于以摊余成本计量的金融资产，以预期信用损失为基础确认损失准备。

本基金考虑在资产负债表日无须付出不必要的额外成本和努力即可获得的有关过去事项、当前状况以及对未来经济状况的预测等合理且有依据的信息，以发生违约的风险为权重，计算合同应收的现金流量与预期能收到的现金流量之间差额的现值的概率加权金额，确认预期信用损失。

于每个资产负债表日，本基金对处于不同阶段的金融工具的预期信用损失分别进行计量。金融工具自初始确认后信用风险未显著增加的，处于第一阶段，本基金按照未来 12 个月内的预期信用损失计量损失准备；金融工具自初始确认后信用风险已显著增加但尚未发生信用减值的，处于第二阶段，本基金按照该工具整个存续期的预期信用损失计量损失准备；金融工具自初始确认后已经发生信用减值的，处于第三阶段，本基金按照该工具整个存续期的预期信用损失计量损失准备。

对于在资产负债表日具有较低信用风险的金融工具，本基金假设其信用风险自初始确认后并未显著增加，认定为处于第一阶段的金融工具，按照未来 12 个月内的预期信用损失计量损失准备。

本基金在上一会计期间已经按照相当于金融工具整个存续期内预期信用损失的金额计量了损失准备，但在当期资产负债表日，该金融工具已不再属于自初始确认后信用风险显著增加的情形的，本基金在当期资产负债表日按照相当于未来 12 个月内预期信用损失的金额计量该金融工具的损失准备，由此形成的损失准备的转回金额作为减值利得计入当期损益。

本基金利用可获得的合理且有依据的前瞻性信息，通过比较金融工具在资产负债表日发生违约的风险与在初始确认日发生违约的风险，以确定金融工具的信用风险自初始确认后是否已显著增加。本基金对于处于第一阶段和第二阶段的金融工具，按照其未扣除减值准备的账面余额和实际利率计算利息收入。对于处于第三阶段的金融工具，按照其账面余额减已计提减值准备后的摊余成本和实际利率计算利息收入。

本基金将计提或转回的损失准备计入当期损益。

金融资产满足下列条件之一的，予以终止确认：(1) 收取该金融资产现金流量的合同权利终止；(2) 该金融资产已转移，且本基金将金融资产所有权上几乎所有的风险和报酬转移给转入方；或者(3) 该金融资产已转移，虽然本基金既没有转移也没有保留金融资产所有权上几乎所有的风险和报酬，但是放弃了对该金融资产控制。

金融资产终止确认时，其账面价值与收到的对价的差额，计入当期损益。

当金融负债的现时义务全部或部分已经解除时，终止确认该金融负债或义务已解除的部分。终止确认部分的账面价值与支付的对价之间的差额，计入当期损益。

7.4.4.5 金融资产和金融负债的估值原则

本基金持有的股票投资、债券投资、基金投资、资产支持证券投资和衍生工具按如下原则确定公允价值并进行估值：

(1) 存在活跃市场的金融工具按其估值日的市场交易价格确定公允价值；估值日无交易且最近交易日后未发生影响公允价值计量的重大事件的，按最近交易日的市场交易价格确定公允价值。有充足证据表明估值日或最近交易日的市场交易价格不能真实反映公允价值的，应对市场交易价格进行调整，确定公允价值。与上述投资品种相同，但具有不同特征的，应以相同资产或负债的公允价值为基础，并在估值技术中考虑不同特征因素的影响。特征是指对资产出售或使用的限制等，如果该限制是针对资产持有者的，那么在估值技术中不应将该限制作为特征考虑。此外，基金管理人不应考虑因大量持有相关资产或负债所产生的溢价或折价。

(2) 当金融工具不存在活跃市场，采用在当前情况下适用并且有足够可利用数据和其他信息支持的估值技术确定公允价值。采用估值技术时，优先使用可观察输入值，只有在无法取得相关资产或负债可观察输入值或取得不切实可行的情况下，才可以使用不可观察输入值。

(3) 如经济环境发生重大变化或证券发行人发生影响金融工具价格的重大事件，应对估值进行调整并确定公允价值。

7.4.4.6 金融资产和金融负债的抵销

本基金持有的资产和承担的负债基本为金融资产和金融负债。当本基金 1) 具有抵销已确认金额的法定权利且该种法定权利现在是可执行的；且 2) 交易双方准备按净额结算或同时变现该金融资产和清偿该金融负债时，金融资产与金融负债按抵销后的净额在资产负债表中列示。

7.4.4.7 实收基金

实收基金为对外发行基金份额所募集的总金额在扣除损益平准金分摊部分后的余额。由于基金份额拆分引起的实收基金份额变动于基金份额拆分日根据拆分前的基金份额数及确定的拆分比例计算认列。由于基金份额折算引起的实收基金份额变动于基金份额折算日根据折算前的基金份额数及确定的折算比例计算认列。由于申购和赎回引起的实收基金变动分别于基金申购确认日及基金赎回确认日认列。上述申购和赎回分别包括基金转换所引起的转入基金的实收基金增加和转出基金的实收基金减少。

7.4.4.8 损益平准金

损益平准金包括已实现平准金和未实现平准金。已实现平准金指在申购或赎回基金份额时，申购或赎回款项中包含的按累计未分配的已实现损益占净资产比例计算的金额。未实现平准金指在申购或赎回基金份额时，申购或赎回款项中包含的按累计未实现损益占净资产比例计算的金额。

损益平准金于基金申购确认日或基金赎回确认日认列，并于期末全额转入未分配利润/(累计亏损)。

7.4.4.9 收入/(损失)的确认和计量

股票投资在持有期间应取得的现金股利扣除由上市公司代扣代缴的个人所得税(和/或)股票交易所在地适用的预缴所得税后的净额确认为投资收益。债券投资在持有期间应取得的按票面利率或者发行价计算的利息扣除在适用情况下由债券发行企业代扣代缴的个人所得税及由基金管理人缴纳的增值税后的净额确认为投资收益。基金投资在持有期间应取得的基金分红收益扣除基金交易所在地适用的预缴所得税后的净额于除权日确认为投资收益。资产支持证券在持有期间收到的款项，根据资产支持证券的预计收益率或票面利率区分属于资产支持证券投资本金部分和投资收益部分，将本金部分冲减资产支持证券投资成本，并将投资收益部分扣除在适用情况下由基金管理人缴纳的增值税后的净额确认为投资收益。

以公允价值计量且其变动计入当期损益的金融资产在持有期间的公允价值变动扣除在适用情况下公允价值变动产生的预估增值税后的净额确认为公允价值变动损益；于处置时，其处置价格与初始确认金额之间的差额扣除相关交易费用及在适用情况下由基金管理人缴纳的增值税后的净额确认为投资收益，其中包括从公允价值变动损益结转的公允价值累计变动额。

应收款项在持有期间确认的利息收入按实际利率法计算，实际利率法与直线法差异较小的则按直线法计算。

7.4.4.10 费用的确认和计量

本基金的管理人报酬、托管费和销售服务费(如有)在费用涵盖期间按基金合同约定的费率和计算方法确认。

以摊余成本计量的负债在持有期间确认的利息支出按实际利率法计算，实际利率法与直线法差异较小的则按直线法计算。

7.4.4.11 基金的收益分配政策

每一基金份额享有同等分配权。本基金收益以现金形式分配。当基金份额净值增长率超过标的指数同期增长率达到1%以上时，本基金可以进行收益分配。在符合有关基金收益分配条件的前提下，每次收益分配比例根据以下原则确定：使收益分配后基金份额净值增长率尽可能贴近标的指数同期增长率。基于本基金的性质和特点，本基金收益分配不须以弥补亏损为前提，收益分配后基金份额净值有可能低于面值。

经宣告的拟分配基金收益于分红除权日从净资产转出。

7.4.4.12 外币交易

外币交易按交易发生日的即期汇率将外币金额折算为人民币入账。

外币货币性项目，于估值日采用估值日的即期汇率折算为人民币，所产生的折算差额直接计入汇兑损益科目。以公允价值计量的外币非货币性项目，于估值日采用估值日的即期汇率折算为人民币，所产生的折算差额直接计入公允价值变动损益科目。

7.4.4.13 分部报告

本基金以内部组织结构、管理要求、内部报告制度为依据确定经营分部，以经营分部为基础确定报告分部并披露分部信息。经营分部是指本基金内同时满足下列条件的组成部分：(1) 该组成部分能够在日常活动中产生收入、发生费用；(2) 本基金的基金管理人能够定期评价该组成部分的经营成果，以决定向其配置资源、评价其业绩；(3) 本基金能够取得该组成部分的财务状况、经营成果和现金流量等有关会计信息。如果两个或多个经营分部具有相似的经济特征，并且满足一定条件的，则合并为一个经营分部。

本基金目前以一个单一的经营分部运作，不需要披露分部信息。

7.4.4.14 其他重要的会计政策和会计估计

无。

7.4.5 会计政策和会计估计变更以及差错更正的说明

7.4.5.1 会计政策变更的说明

无。

7.4.5.2 会计估计变更的说明

无。

7.4.5.3 差错更正的说明

无。

7.4.6 税项

根据财政部、国家税务总局财税[2002]128号《关于开放式证券投资基金有关税收问题的通知》、财税[2008]1号《关于企业所得税若干优惠政策的通知》、财税[2016]36号《关于全面推开营业税改征增值税试点的通知》、财税[2016]46号《关于进一步明确全面推开营改增试点金融业有关政策的通知》、财税[2016]70号《关于金融机构同业往来等增值税政策的补充通知》、财税[2016]140号《关于明确金融 房地产开发 教育辅助服务等增值税政策的通知》、财税[2017]2号《关于资管产品增值税政策有关问题的补充通知》、财税[2017]56号《关于资管产品增值税有关问题的通知》、财税[2017]90号《关于租入固定资产进项税额抵扣等增值税政策的通知》及其他相关境内外财税法规和实务操作，主要税项列示如下：

(1) 资管产品运营过程中发生的增值税应税行为，以资管产品管理人为增值税纳税人。资管产品

管理人运营资管产品过程中发生的增值税应税行为，暂适用简易计税方法，按照 3% 的征收率缴纳增值税。对资管产品在 2018 年 1 月 1 日前运营过程中发生的增值税应税行为，未缴纳增值税的，不再缴纳；已缴纳增值税的，已纳税额从资管产品管理人以后月份的增值税应纳税额中抵减。

对证券投资基金管理人运用基金买卖股票、债券的转让收入免征增值税，对金融同业往来利息收入亦免征增值税。资管产品管理人运营资管产品提供的贷款服务，以 2018 年 1 月 1 日起产生的利息及利息性质的收入为销售额。资管产品管理人运营资管产品转让 2017 年 12 月 31 日前取得的基金、非货物期货，可以选择按照实际买入价计算销售额，或者以 2017 年最后一个交易日的基金份额净值、非货物期货结算价格作为买入价计算销售额。

(2) 目前基金取得的源自境外的差价收入，其涉及的境外所得税税收政策，按照相关国家或地区税收法律和法规执行，在境内暂不征收企业所得税。

(3) 目前基金取得的源自境外的股利收益，其涉及的境外所得税税收政策，按照相关国家或地区税收法律和法规执行，在境内暂不征收个人所得税和企业所得税。

(4) 本基金的城市维护建设税、教育费附加和地方教育附加等税费按照实际缴纳增值税额的适用比例计算缴纳。

7.4.7 重要财务报表项目的说明

7.4.7.1 货币资金

单位：人民币元

项目	本期末 2024 年 12 月 31 日
活期存款	20,609,144.96
等于：本金	20,608,340.65
加：应计利息	804.31
减：坏账准备	-
定期存款	-
等于：本金	-
加：应计利息	-
减：坏账准备	-
其中：存款期限 1 个月以内	-
存款期限 1-3 个月	-
存款期限 3 个月以上	-
其他存款	-
等于：本金	-
加：应计利息	-
减：坏账准备	-
合计	20,609,144.96

7.4.7.2 交易性金融资产

单位：人民币元

项目	本期末 2024年12月31日			
	成本	应计利息	公允价值	公允价值变动
股票	1,608,319,300.92	-	1,689,706,538.54	81,387,237.62
贵金属投资-金交所黄金合约	-	-	-	-
债券	交易所市场	-	-	-
	银行间市场	-	-	-
	合计	-	-	-
资产支持证券	-	-	-	-
基金	-	-	-	-
其他	-	-	-	-
合计	1,608,319,300.92	-	1,689,706,538.54	81,387,237.62

注：股票投资的公允价值和股票投资的公允价值变动均含可退替代款估值增值。

股票投资的成本、公允价值及公允价值变动均包含美国/英国存托凭证的成本、公允价值及公允价值变动。

7.4.7.3 衍生金融资产/负债

7.4.7.3.1 衍生金融资产/负债期末余额

注：无。

7.4.7.3.2 期末基金持有的期货合约情况

注：无。

7.4.7.3.3 期末基金持有的黄金衍生品情况

注：无。

7.4.7.4 买入返售金融资产

7.4.7.4.1 各项买入返售金融资产期末余额

注：无。

7.4.7.4.2 期末买断式逆回购交易中取得的债券

注：无。

7.4.7.4.3 按预期信用损失一般模型计提减值准备的说明

无。

7.4.7.5 债权投资

7.4.7.5.1 债权投资情况

注：无。

7.4.7.5.2 债权投资减值准备计提情况

注：无。

7.4.7.6 其他债权投资

7.4.7.6.1 其他债权投资情况

注：无。

7.4.7.6.2 其他债权投资减值准备计提情况

注：无。

7.4.7.7 其他权益工具投资

7.4.7.7.1 其他权益工具投资情况

注：无。

7.4.7.7.2 报告期末其他权益工具投资情况

注：无。

7.4.7.8 其他资产

单位：人民币元

项目	本期末 2024年12月31日
应收利息	-
其他应收款	1,083,291.88
待摊费用	-
合计	1,083,291.88

7.4.7.9 其他负债

单位：人民币元

项目	本期末 2024年12月31日
应付券商交易单元保证金	-
应付赎回费	-
应付证券出借违约金	-
应付交易费用	-
其中：交易所市场	-
银行间市场	-
应付利息	-
预提费用	68,251.37
应退替代款	321,469.98

其他	1,100,366.19
合计	1,490,087.54

7.4.7.10 实收基金

金额单位：人民币元

项目	本期 2024年1月17日（基金合同生效日）至2024年12月31日	
	基金份额（份）	账面金额
基金合同生效日	237,062,000.00	237,062,000.00
本期申购	2,248,000,000.00	2,248,000,000.00
本期赎回（以“-”号填列）	-931,000,000.00	-931,000,000.00
基金拆分/份额折算前	-	-
基金拆分/份额折算调整	-	-
本期申购	-	-
本期赎回（以“-”号填列）	-	-
本期末	1,554,062,000.00	1,554,062,000.00

注：1、本基金自2023年12月25日至2024年1月12日止期间公开发售，共募集有效净认购资金人民币237,062,000.00元，折合为237,062,000.00份基金份额。根据《鹏华道琼斯工业平均交易型开放式指数证券投资基金（QDII）招募说明书》的规定，本基金设立募集期内认购资金产生的利息收入人民币49,575.15元，在本基金成立后，直接计入基金资产。

2、投资者申购、赎回的基金份额需为最小申购、赎回单位的整数倍。

7.4.7.11 其他综合收益

注：无。

7.4.7.12 未分配利润

单位：人民币元

项目	已实现部分	未实现部分	未分配利润合计
基金合同生效日	-	-	-
加：会计政策变更	-	-	-
前期差错更正	-	-	-
其他	-	-	-
本期期初	-	-	-
本期利润	24,594,737.86	81,387,237.62	105,981,975.48
本期基金份额交易产生的变动数	-20,172,290.01	68,446,734.03	48,274,444.02
其中：基金申购款	-33,999,189.40	119,150,133.22	85,150,943.82
基金赎回款	13,826,899.39	-50,703,399.19	-36,876,499.80
本期已分配利润	-	-	-
本期末	4,422,447.85	149,833,971.65	154,256,419.50

7.4.7.13 存款利息收入

单位：人民币元

项目	本期
	2024年1月17日（基金合同生效日）至2024年12月31日
活期存款利息收入	388,975.89
定期存款利息收入	-
其他存款利息收入	-
结算备付金利息收入	-
其他	49,575.15
合计	438,551.04

注：其他包含认/申购款利息收入、结算保证金利息收入、风控金利息收入等。

7.4.7.14 股票投资收益

7.4.7.14.1 股票投资收益项目构成

单位：人民币元

项目	本期
	2024年1月17日（基金合同生效日）至2024年12月31日
股票投资收益——买卖股票差价收入	33,456,586.99
股票投资收益——赎回差价收入	-
股票投资收益——申购差价收入	-
股票投资收益——证券出借差价收入	-
合计	33,456,586.99

7.4.7.14.2 股票投资收益——买卖股票差价收入

单位：人民币元

项目	本期
	2024年1月17日（基金合同生效日）至2024年12月31日
卖出股票成交总额	730,701,139.36
减：卖出股票成本总额	696,780,332.18
减：交易费用	464,220.19
买卖股票差价收入	33,456,586.99

7.4.7.14.3 股票投资收益——赎回差价收入

单位：人民币元

项目	本期
	2024年1月17日（基金合同生效日）至2024年12月31日
赎回基金份额对价总额	967,876,499.80
减：现金支付赎回款总额	967,876,499.80
减：赎回股票成本总额	-

减：交易费用	-
赎回差价收入	-

7.4.7.14.4 股票投资收益——申购差价收入

注：无。

7.4.7.14.5 股票投资收益——证券出借差价收入

注：无。

7.4.7.15 基金投资收益

注：无。

7.4.7.16 债券投资收益

7.4.7.16.1 债券投资收益项目构成

注：无。

7.4.7.16.2 债券投资收益——买卖债券差价收入

注：无。

7.4.7.16.3 债券投资收益——赎回差价收入

注：无。

7.4.7.16.4 债券投资收益——申购差价收入

注：无。

7.4.7.17 资产支持证券投资收益

7.4.7.17.1 资产支持证券投资收益项目构成

注：无。

7.4.7.17.2 资产支持证券投资收益——买卖资产支持证券差价收入

注：无。

7.4.7.17.3 资产支持证券投资收益——赎回差价收入

注：无。

7.4.7.17.4 资产支持证券投资收益——申购差价收入

注：无。

7.4.7.18 贵金属投资收益

7.4.7.18.1 贵金属投资收益项目构成

注：无。

7.4.7.18.2 贵金属投资收益——买卖贵金属差价收入

注：无。

7.4.7.18.3 贵金属投资收益——赎回差价收入

注：无。

7.4.7.18.4 贵金属投资收益——申购差价收入

注：无。

7.4.7.19 衍生工具收益

7.4.7.19.1 衍生工具收益——买卖权证差价收入

注：无。

7.4.7.19.2 衍生工具收益——其他投资收益

注：无。

7.4.7.20 股利收益

单位：人民币元

项目	本期
	2024年1月17日（基金合同生效日）至2024年12月31日
股票投资产生的股利收益	15,514,272.60
其中：证券出借权益补偿收入	-
基金投资产生的股利收益	-
合计	15,514,272.60

7.4.7.21 公允价值变动收益

单位：人民币元

项目名称	本期
	2024年1月17日（基金合同生效日）至2024年12月31日
1. 交易性金融资产	81,387,237.62
股票投资	81,387,237.62
债券投资	-
资产支持证券投资	-
基金投资	-
贵金属投资	-
其他	-
2. 衍生工具	-
权证投资	-
3. 其他	-
减：应税金融商品公允价值变动产生的预估增值税	-
合计	81,387,237.62

7.4.7.22 其他收入

单位：人民币元

项目	本期
----	----

	2024 年 1 月 17 日（基金合同生效日）至 2024 年 12 月 31 日
基金赎回费收入	-
替代损益	3,635,164.10
合计	3,635,164.10

注：替代损益收入是指投资者采用可以现金替代或退补现金替代方式申购（赎回）本基金时，补入（卖出）被替代成分证券的实际买入成本（实际卖出金额）与申购（赎回）确认日估值的差额或强制退款的被替代成分证券在强制退款计算日与申购（赎回）确认日估值的差额。

7.4.7.23 信用减值损失

注：无。

7.4.7.24 其他费用

单位：人民币元

项目	本期 2024 年 1 月 17 日（基金合同生效日）至 2024 年 12 月 31 日
审计费用	50,000.00
信息披露费	-
证券出借违约金	-
银行汇划费用	23,358.80
登记结算费	150,000.00
IOPV 计算和发布费	18,251.37
其他	400.00
合计	242,010.17

7.4.7.25 分部报告

无。

7.4.8 或有事项、资产负债表日后事项的说明

7.4.8.1 或有事项

无。

7.4.8.2 资产负债表日后事项

无。

7.4.9 关联方关系

关联方名称	与本基金的关系
鹏华基金管理有限公司（“鹏华基金公司”）	基金管理人、基金销售机构
中国银行股份有限公司（“中国银行”）	基金托管人
纽约梅隆银行股份有限公司（“纽约梅隆”）	境外资产托管人

国信证券股份有限公司(“国信证券”)	基金管理人的股东、基金的一级交易商
深圳市北融信投资发展有限公司	基金管理人的股东
意大利欧利盛资本资产管理股份公司 (“Eurizon Capital SGR S.p.A.”)	基金管理人的股东
鹏华资产管理有限公司(“鹏华资产”)	基金管理人的子公司

注：1、本报告期存在控制关系或其他重大利害关系的关联方没有发生变化。

2、下述关联交易均在正常业务范围内按一般商业条款订立。

7.4.10 本报告期及上年度可比期间的关联方交易

本基金基金合同于 2024 年 01 月 17 日生效，截至本报告期末不满一年，无上年度可比期间数据。

7.4.10.1 通过关联方交易单元进行的交易

7.4.10.1.1 股票交易

注：无。

7.4.10.1.2 债券交易

注：无。

7.4.10.1.3 债券回购交易

注：无。

7.4.10.1.4 基金交易

注：无。

7.4.10.1.5 权证交易

注：无。

7.4.10.1.6 应支付关联方的佣金

注：无。

7.4.10.2 关联方报酬

7.4.10.2.1 基金管理费

单位：人民币元

项目	本期 2024 年 1 月 17 日（基金合同生效日）至 2024 年 12 月 31 日
当期发生的基金应支付的管理费	4,605,012.30
其中：应支付销售机构的客户维护费	1,043,527.57
应支付基金管理人的净管理费	3,561,484.73
应支付投资顾问的投资顾问费	-

注：1、支付基金管理人鹏华基金公司的管理人报酬年费率为 0.50%，逐日计提，按月支付。日管理费=前一日基金资产净值×0.50%÷当年天数。

2、根据《开放式证券投资基金销售费用管理规定》，基金管理人依据销售机构销售基金的保有量提取一定比例的客户维护费，用以向基金销售机构支付客户服务及销售活动中产生的相关费用，客户维护费从基金管理费中列支。

7.4.10.2.2 基金托管费

单位：人民币元

项目	本期
	2024 年 1 月 17 日（基金合同生效日）至 2024 年 12 月 31 日
当期发生的基金应支付的托管费	1,381,503.76

注：支付基金托管人中国银行的托管费按前一日基金资产净值 0.15%的年费率计提，逐日累计至每月月底，按月支付。日托管费=前一日基金资产净值×0.15%/当年天数。

7.4.10.2.3 销售服务费

注：无。

7.4.10.3 与关联方进行银行间同业市场的债券(含回购)交易

注：无。

7.4.10.4 报告期内转融通证券出借业务发生重大关联交易事项的说明

7.4.10.4.1 与关联方通过约定申报方式进行的适用固定期限费率的证券出借业务的情况

注：无。

7.4.10.4.2 与关联方通过约定申报方式进行的适用市场化期限费率的证券出借业务的情况

注：无。

7.4.10.5 各关联方投资本基金的情况

7.4.10.5.1 报告期内基金管理人运用固有资金投资本基金的情况

注：无。

7.4.10.5.2 报告期末除基金管理人之外的其他关联方投资本基金的情况

注：本基金本报告期末除基金管理人之外的其他关联方没有投资及持有本基金份额。

7.4.10.6 由关联方保管的银行存款余额及当期产生的利息收入

单位：人民币元

关联方名称	本期 2024 年 1 月 17 日（基金合同生效日）至 2024 年 12 月 31 日	
	期末余额	当期利息收入
纽约梅隆	12,994,577.43	266,572.65
中国银行	7,614,567.53	122,403.24

7.4.10.7 本基金在承销期内参与关联方承销证券的情况

注：本基金在本报告期末在承销期内参与关联方承销证券。本基金在上年度可比期间未成立。

7.4.10.8 其他关联交易事项的说明

无。

7.4.10.9 利润分配情况

注：无。

7.4.11 期末（2024 年 12 月 31 日）本基金持有的流通受限证券

7.4.11.1 因认购新发/增发证券而于期末持有的流通受限证券

注：无。

7.4.11.2 期末持有的暂时停牌等流通受限股票

注：无。

7.4.11.3 期末债券正回购交易中作为抵押的债券

7.4.11.3.1 银行间市场债券正回购

无。

7.4.11.3.2 交易所市场债券正回购

无。

7.4.11.4 期末参与转融通证券出借业务的证券

注：无。

7.4.12 金融工具风险及管理

7.4.12.1 风险管理政策和组织架构

本基金为 QDII 基金。本基金主要投资于标的指数成份股及备选成份股（含存托凭证）。此外为更好的实现投资目标，本基金可投资于境外市场和境内市场依法发行的金融工具。本基金境外市场投资工具包括在已与中国证监会签署双边监管合作谅解备忘录的国家或地区证券监管机构登记注册的公募基金（包括交易型开放式基金（ETF））；已与中国证监会签署双边监管合作谅解备忘录的国家或地区证券市场挂牌交易的普通股、优先股、全球存托凭证和美国存托凭证、房地产信托

凭证；政府债券、公司债券、可转换债券、住房按揭支持证券、资产支持证券以及经中国证监会认可的国际金融组织发行的证券；银行存款、可转让存单、银行承兑汇票、银行票据、商业票据、回购协议、短期政府债券等货币市场工具；与固定收益、股权、信用、商品指数、基金等标的物挂钩的结构性投资产品；远期合约、互换及经中国证监会认可的境外交易所上市交易的权证、期权、期货等金融衍生产品；以及法律法规或中国证监会允许基金投资的其他金融工具，但须符合中国证监会相关规定。本基金境内市场投资工具包括银行存款、货币市场工具、同业存单以及法律法规或中国证监会允许基金投资的其他金融工具。如法律法规或监管机构以后允许基金投资其他品种，基金管理人在履行适当程序后，可以将其纳入投资范围。本基金在日常经营活动中面临的与这些金融工具相关的风险主要包括信用风险、流动性风险及市场风险。本基金的基金管理人从事风险管理的主要目标是争取将以上风险控制在限定的范围之内，使本基金在风险和收益之间取得最佳的平衡以实现“风险和收益相匹配”的风险收益目标。

本基金的基金管理人致力于全面内部控制体系的建设，建立了从董事会层面到各业务部门的风险管理组织架构。本基金的基金管理人在董事会下设风险控制和合规审计委员会，主要负责制定基金管理人风险控制战略和控制政策、协调突发重大风险等事项；督察长负责对基金管理人各业务环节合法合规运作进行监督检查，组织、指导基金管理人内部监察稽核工作，并可向董事会和中国证监会直接报告；在公司内部设立独立的监察稽核部，专职负责对基金管理人各部门、各业务的风险控制情况进行督促和检查，并适时提出整改建议。

本基金的基金管理人对于金融工具的风险管理方法主要是通过定性分析和定量分析的方法去估测各种风险产生的可能损失。从定性分析的角度出发，判断风险损失的严重程度和出现同类风险损失的频度。而从定量分析的角度出发，根据本基金的投资目标，结合基金资产所运用金融工具特征通过特定的风险量化指标、模型，日常的量化报告，确定风险损失的限度和相应置信程度，及时可靠地对各种风险进行监督、检查和评估，并通过相应决策，将风险控制在可承受的范围内。

7.4.12.2 信用风险

信用风险是指基金在交易过程中因交易对手未履行合约责任，或者基金所投资证券的发行人出现违约、拒绝支付到期本息等情况，导致基金资产损失和收益变化的风险。

本基金的基金管理人在交易前对交易对手的资信状况进行了充分的评估。本基金的银行存款存放在本基金的托管行中国银行股份有限公司、纽约梅隆银行股份有限公司及其他具有基金托管资格的银行，与该银行存款相关的信用风险不重大。

本基金在境外交易所进行的交易均通过有资格的经纪商进行证券交收和款项清算，在境内交易所进行的交易均以中国证券登记结算有限责任公司为交易对手完成证券交收和款项清算，违约风险

发生的可能性很小；在银行间同业市场进行交易前均对交易对手进行信用评估以控制相应的信用风险。

本基金的基金管理人建立了信用风险管理流程，通过对投资品种信用等级评估来控制证券发行人的信用风险，且通过分散化投资以分散信用风险。

本基金债券投资的信用评级情况按《中国人民银行信用评级管理指导意见》设定的标准统计及汇总。下列表格列示中不含国债、央行票据、政策性金融债券等非信用债券投资。

7.4.12.2.1 按短期信用评级列示的债券投资

注：无。

7.4.12.2.2 按短期信用评级列示的资产支持证券投资

注：无。

7.4.12.2.3 按短期信用评级列示的同业存单投资

注：无。

7.4.12.2.4 按长期信用评级列示的债券投资

注：无。

7.4.12.2.5 按长期信用评级列示的资产支持证券投资

注：无。

7.4.12.2.6 按长期信用评级列示的同业存单投资

注：无。

7.4.12.3 流动性风险

流动性风险是指基金在履行与金融负债有关的义务时遇到资金短缺的风险。本基金的流动性风险一方面来自于基金份额持有人可随时或于约定开放日要求赎回其持有的基金份额，另一方面来自于投资品种所处的交易市场不活跃而带来的变现困难或因投资集中而无法在市场出现剧烈波动的情况下以合理的价格变现。

针对兑付赎回资金的流动性风险，本基金的基金管理人每日对本基金的申购赎回情况进行严密监控并预测流动性需求，保持基金投资组合中的可用现金头寸与之相匹配。本基金的基金管理人在基金合同中设计了巨额赎回条款，约定在非常情况下赎回申请的处理方式，控制因开放申购赎回模式带来的流动性风险，有效保障基金持有人利益。

针对投资品种变现的流动性风险，本基金的基金管理人通过独立的风险管理职能部门设定流动性比例要求，对流动性指标进行持续的监测和分析，包括组合持仓集中度指标、组合在短时间内变现能力的综合指标、组合中变现能力较差的投资品种比例以及流通受限制的投资品种比例等。本

基金所持大部分证券在证券交易所上市，或通过场外的交易方式变现，因此除附注中列示的部分基金资产流通暂时受限制不能自由转让的情况外，其余金融资产均能以合理价格适时变现。此外，本基金可通过卖出回购金融资产方式借入短期资金应对流动性需求，所有已售出而未回购证券总市值不得超过本基金总资产的 50%。

于 2024 年 12 月 31 日，本基金所持有的全部金融负债的合同约定到期日均为一个月以内且不计息，可赎回基金份额净值（净资产）无固定到期日且不计息，因此账面余额即为未折现的合约到期现金流量。

7.4.12.3.1 金融资产和金融负债的到期期限分析

注：无。

7.4.12.3.2 报告期内本基金组合资产的流动性风险分析

本基金的基金管理人在基金运作过程中严格按照《公开募集证券投资基金运作管理办法》及《公开募集开放式证券投资基金流动性风险管理规定》（自 2017 年 10 月 1 日起施行）等法规的要求对本基金组合资产的流动性风险进行管理，通过独立的风险管理部门对本基金的组合持仓集中度指标、流通受限制的投资品种比例以及组合在短时间内变现能力的综合指标等流动性指标进行持续的监测和分析。

本基金所持部分证券在证券交易所上市，其余亦可在银行间同业市场交易，部分基金资产流通暂时受限制不能自由转让的情况参见附注“期末本基金持有的流通受限证券”。此外，本基金可通过卖出回购金融资产方式借入短期资金应对流动性需求，其上限一般不超过基金持有的债券投资的公允价值。本基金主动投资于流动性受限资产的市值合计不得超过基金资产净值的 15%。

7.4.12.4 市场风险

市场风险是指基金所持金融工具的公允价值或未来现金流量因所处市场各类价格因素的变动而发生波动的风险，包括利率风险、外汇风险和其他价格风险。

7.4.12.4.1 利率风险

利率风险是指金融工具的公允价值或未来现金流量受市场利率变动而发生波动的风险。利率敏感性金融工具均面临由于市场利率上升而导致公允价值下降的风险，其中浮动利率类金融工具还面临每个付息期间结束根据市场利率重新定价时对于未来现金流影响的风险。

本基金持有的利率敏感性资产为银行存款、结算备付金，其余大部分金融资产和金融负债不计息，因此本基金的收入及经营活动的现金流量在很大程度上独立于市场利率变化。本基金的基金管理人定期对本基金面临的利率敏感性缺口进行监控。

7.4.12.4.1.1 利率风险敞口

单位：人民币元

本期末 2024年12月31日	1年以内	1-5年	5年以上	不计息	合计
资产					
货币资金	20,609,144.96	-	-	-	20,609,144.96
交易性金融资产	-	-	-1,689,706,538.54	-	1,689,706,538.54
应收股利	-	-	-	495,836.56	495,836.56
应收清算款	-	-	-	14,111.27	14,111.27
其他资产	-	-	-	1,083,291.88	1,083,291.88
资产总计	20,609,144.96	-	-1,691,299,778.25	-	1,711,908,923.21
负债					
应付管理人报酬	-	-	-	729,460.06	729,460.06
应付托管费	-	-	-	218,838.03	218,838.03
应付清算款	-	-	-	1,152,118.08	1,152,118.08
其他负债	-	-	-	1,490,087.54	1,490,087.54
负债总计	-	-	-	3,590,503.71	3,590,503.71
利率敏感度缺口	20,609,144.96	-	-1,687,709,274.54	-	1,708,318,419.50

注：表中所示为本基金资产及负债的账面价值，并按照合约规定的利率重新定价日或到期日孰早者予以分类。

7.4.12.4.1.2 利率风险的敏感性分析

注：于2024年12月31日，本基金持有的交易性债券投资和资产支持证券公允价值占基金资产净值的比例为0.00%，因此当利率发生合理、可能的变动时，对于本基金资产净值无重大影响。

7.4.12.4.2 外汇风险

外汇风险是指金融工具的公允价值或未来现金流量因外汇汇率变动而发生波动的风险。本基金持有以非记账本位币人民币计价的资产和负债，因此存在相应的外汇风险。本基金的基金管理人每日对本基金的外汇风险进行监控。

7.4.12.4.2.1 外汇风险敞口

单位：人民币元

项目	本期末 2024年12月31日			合计
	美元 折合人民币 元	港币 折合人民币元	其他币种 折合人民币元	
以外币计价的 资产				
货币资金	12,994,577.43	-	-	12,994,577.43

交易性金融资产	1,689,706,538.54	-	-	1,689,706,538.54
应收股利	495,836.56	-	-	495,836.56
其他资产	1,083,291.88	-	-	1,083,291.88
资产合计	1,704,280,244.41	-	-	1,704,280,244.41
以外币计价的负债				
应付清算款	1,152,118.08	-	-	1,152,118.08
负债合计	1,152,118.08	-	-	1,152,118.08
资产负债表外汇风险敞口净额	1,703,128,126.33	-	-	1,703,128,126.33

7.4.12.4.2.2 外汇风险的敏感性分析

假设	除汇率以外的其他市场变量保持不变。	
分析	相关风险变量的变动	对资产负债表日基金资产净值的影响金额（单位：人民币元）
		本期末（2024年12月31日）
	所有外币相对人民币升值5%	85,156,406.32
	所有外币相对人民币贬值5%	-85,156,406.32

注：无。

7.4.12.4.3 其他价格风险

其他价格风险是指基金所持金融工具的公允价值或未来现金流量因除市场利率和外汇汇率以外的市场价格因素变动而发生波动的风险。本基金主要投资于全球市场中依法可投资的公募基金及股票，所面临的其他价格风险来源于单个证券发行主体自身经营情况或特殊事项的影响，也可能来源于证券市场整体波动的影响。

本基金的基金管理人在构建和管理投资组合的过程中，采取战略性资产配置和战术性资产配置相结合的配置策略，在宏观经济与地区经济分析、掌握全球经济趋势的基础上，通过量化分析，确

定资产种类与权重，并定期进行回顾和动态调整。由于短期市场会受到一些非理性或者非基本面因素的影响而产生波动，基金经理将根据对不同因素的研究与判断，对基金投资组合进行调整，以降低投资组合的投资风险。

本基金通过投资组合的分散化降低其他价格风险。基金的投资组合比例为：本基金投资于标的指数成份股和备选成份股（含存托凭证）的比例不低于基金资产净值的 90%，且不低于非现金基金资产的 80%，因法律法规的规定而受限制的情形除外。

如果法律法规对该比例要求有变更的，以变更后的比例为准，本基金的投资比例会做相应调整。此外，本基金的基金管理人每日对本基金所持有的证券价格实施监控，定期运用多种定量方法对基金进行风险度量，包括 VaR (Value at Risk) 指标等来测试本基金面临的潜在价格风险，及时可靠地对风险进行跟踪和控制。

7.4.12.4.3.1 其他价格风险敞口

金额单位：人民币元

项目	本期末 2024 年 12 月 31 日	
	公允价值	占基金资产净值比例 (%)
交易性金融资产—股票投资	1,689,706,538.54	98.91
交易性金融资产—基金投资	-	-
交易性金融资产—贵金属投资	-	-
衍生金融资产—权证投资	-	-
其他	-	-
合计	1,689,706,538.54	98.91

注：债券投资为可转债、可交换债券投资。

7.4.12.4.3.2 其他价格风险的敏感性分析

注：于 2024 年 12 月 31 日，由于本基金运行期间不足一年，尚不存在足够的经验数据，因此，无法对本基金资产净值对于市场价格风险的敏感性作定量分析。

7.4.12.4.4 采用风险价值法管理风险

无。

7.4.13 公允价值

7.4.13.1 金融工具公允价值计量的方法

公允价值计量结果所属的层次，由对公允价值计量整体而言具有重要意义的输入值所属

的最低层次决定：

第一层次：相同资产或负债在活跃市场上未经调整的报价。

第二层次：除第一层次输入值外相关资产或负债直接或间接可观察的输入值。

第三层次：相关资产或负债的不可观察输入值。

7.4.13.2 持续的以公允价值计量的金融工具

7.4.13.2.1 各层次金融工具的公允价值

单位：人民币元

公允价值计量结果所属的层次	本期末 2024 年 12 月 31 日
第一层次	1,689,706,538.54
第二层次	-
第三层次	-
合计	1,689,706,538.54

7.4.13.2.2 公允价值所属层次间的重大变动

本基金以导致各层次之间转换的事项发生日为确认各层次之间转换的时点。

对于证券交易所上市的股票和债券，若出现重大事项停牌、交易不活跃(包括涨跌停时的交易不活跃)、或属于非公开发行等情况，本基金不会于停牌日至交易恢复活跃日期间、交易不活跃期间及限售期间将相关股票和债券的公允价值列入第一层次；并根据估值调整中采用的不可观察输入值对于公允价值的影响程度，确定相关股票、债券和基金的公允价值应属第二层次还是第三层次。

7.4.13.2.3 第三层次公允价值余额及变动情况

7.4.13.2.3.1 第三层次公允价值余额及变动情况

注：无。

7.4.13.2.3.2 使用重要不可观察输入值的第三层次公允价值计量的情况

注：无。

7.4.13.3 非持续的以公允价值计量的金融工具的说明

无。

7.4.13.4 不以公允价值计量的金融工具的相关说明

不以公允价值计量的金融资产和负债主要包括应收款项和其他金融负债，其账面价值与

公允价值相差很小。

7.4.14 有助于理解和分析会计报表需要说明的其他事项

无。

§ 8 投资组合报告

8.1 期末基金资产组合情况

金额单位：人民币元

序号	项目	金额	占基金总资产的比例 (%)
1	权益投资	1,689,706,538.54	98.70
	其中：普通股	1,689,706,538.54	98.70
	存托凭证	-	-
	优先股	-	-
	房地产信托凭证	-	-
2	基金投资	-	-
3	固定收益投资	-	-
	其中：债券	-	-
	资产支持证券	-	-
4	金融衍生品投资	-	-
	其中：远期	-	-
	期货	-	-
	期权	-	-
	权证	-	-
5	买入返售金融资产	-	-
	其中：买断式回购的买入返售金融资产	-	-
6	货币市场工具	-	-
7	银行存款和结算备付金合计	20,609,144.96	1.20
8	其他各项资产	1,593,239.71	0.09
9	合计	1,711,908,923.21	100.00

注：上表中的股票投资项含可退替代款估值增值，而 8.2 的合计项不含可退替代款估值增值。

8.2 期末在各个国家（地区）证券市场的权益投资分布

金额单位：人民币元

国家（地区）	公允价值	占基金资产净值比例 (%)
美国	1,689,706,538.54	98.91
合计	1,689,706,538.54	98.91

8.3 期末按行业分类的权益投资组合

8.3.1 期末指数投资按行业分类的权益投资组合

金额单位：人民币元

行业类别	公允价值	占基金资产净值比例(%)
信息技术	346,563,089.00	20.29
医疗保健	246,720,244.67	14.44
原材料	82,987,940.60	4.86
工业	218,435,060.07	12.79
日常消费品	78,185,855.49	4.58
能源	35,360,142.73	2.07
通信服务	36,947,003.59	2.16
金融	406,736,852.99	23.81
非日常生活消费品	237,770,349.40	13.92
合计	1,689,706,538.54	98.91

注：以上分类采用彭博提供的国际通用行业分类标准。

8.3.2 期末积极投资按行业分类的权益投资组合

注：无。

8.4 期末按公允价值占基金资产净值比例大小排序的所有权益投资明细

8.4.1 期末指数投资按公允价值占基金资产净值比例大小排序的所有权益投资明细

金额单位：人民币元

序号	公司名称(英文)	公司名称(中文)	证券代码	所在证券市场	所属国家(地区)	数量(股)	公允价值	占基金资产净值比例(%)
1	GOLDMAN SACHS GROUP INC	高盛	GS US	美国证券交易所	美国	33,962	139,795,118.25	8.18
2	UNITEDHEALTH GROUP INC	联合健康集团	UNH US	美国证券交易所	美国	33,962	123,496,836.50	7.23
3	MICROSOFT CORP	微软	MSFT US	美国证券交易所	美国	33,962	102,901,823.80	6.02
4	HOME DEPOT INC	家得宝	HD US	美国证券交易所	美国	33,962	94,965,078.15	5.56
5	CATERPILLAR INC	卡特彼勒	CAT US	美国证券交易所	美国	33,962	88,561,484.22	5.18
6	SHERWIN-	宣伟公司	SHW US	美国证券交易所	美国	33,962	82,987,940.60	4.86

	WILLIAMS CO/TH E			所				
7	SALESFORCE.COM INC	Salesforce 股份有限公司	CRM US	美国证券交易所	美国	33,962	81,620,798.93	4.78
8	VISA INC-CLASS A SHARES	维萨公司	V US	美国证券交易所	美国	33,962	77,155,616.59	4.52
9	AMERICAN EXPRESS CO	美国运通	AXP US	美国证券交易所	美国	33,962	72,456,067.11	4.24
10	MCDONALD'S CORP	麦当劳	MCD US	美国证券交易所	美国	33,962	70,771,553.26	4.14
11	AMGEN INC	安进公司	AMGN US	美国证券交易所	美国	33,962	63,630,679.37	3.72
12	APPLE INC	苹果公司	AAPL US	美国证券交易所	美国	33,962	61,135,645.83	3.58
13	TRAVELERS COS INC/THE	旅行家集团	TRV US	美国证券交易所	美国	33,962	58,809,063.66	3.44
14	JPMORGAN CHASE & CO	摩根大通	JPM US	美国证券交易所	美国	33,962	58,520,987.38	3.43
15	HONEYWELL INTERNATIONAL INC	霍尼韦尔	HON US	美国证券交易所	美国	33,962	55,147,077.05	3.23
16	INTERNATIONAL BUSINESS MACHINES CORP	国际商业机器公司	IBM US	美国证券交易所	美国	33,962	53,667,634.46	3.14

	MACHINES CORP							
17	AMAZON.COM INC	亚马逊公司	AMZN US	美国证券交易所	美国	33,962	53,560,216.19	3.14
18	BOEING CO/TH E	波音	BA US	美国证券交易所	美国	33,962	43,211,442.02	2.53
19	PROCTER & GAMBLE CO/TH E	宝洁	PG US	美国证券交易所	美国	33,962	40,928,803.70	2.40
20	CHEVRON CORP	雪佛龙	CVX US	美国证券交易所	美国	33,962	35,360,142.73	2.07
21	JOHNSON & JOHNSON	强生	JNJ US	美国证券交易所	美国	33,962	35,306,433.59	2.07
22	NVIDIA CORP	英伟达	NVDA US	美国证券交易所	美国	33,962	32,784,545.48	1.92
23	3M CO	3M公司	MMM US	美国证券交易所	美国	33,962	31,515,056.78	1.84
24	WALT DISNEY CO/TH E	华特迪士尼公司	DIS US	美国证券交易所	美国	33,962	27,184,147.28	1.59
25	MERCK & CO. INC.	默克	MRK US	美国证券交易所	美国	33,962	24,286,295.21	1.42
26	WALMART INC	沃尔玛股份有限公司	WMT US	美国证券交易所	美国	33,962	22,057,366.03	1.29
27	NIKE INC - CL B	耐克公司	NKE US	美国证券交易所	美国	33,962	18,473,501.80	1.08
28	COCA-	可口可乐	KO US	美国证	美国	33,962	15,199,685.76	0.89

	COLA CO/TH E	乐		券交易 所				
29	CISCO SYSTE MS INC	思科	CSCO US	美国证 券交易 所	美国	33,962	14,452,640.50	0.85
30	VERIZ ON COMMU NICAT IONS INC	Verizo n通信 股份有 限公司	VZ US	美国证 券交易 所	美国	33,962	9,762,856.31	0.57

注：本基金对以上证券代码采用当地市场代码。

8.4.2 期末积极投资按公允价值占基金资产净值比例大小排序的所有权益投资明细

注：无。

8.5 报告期内权益投资组合的重大变动

8.5.1 累计买入金额超出期末基金资产净值 2%或前 20 名的权益投资明细

金额单位：人民币元

序号	公司名称（英文）	证券代码	本期累计买入金额	占期末基金资产净 值比例（%）
1	UNITEDHEALTH GROUP INC	UNH US	192,081,809.12	11.24
2	GOLDMAN SACHS GROUP INC	GS US	167,330,158.04	9.80
3	MICROSOFT CORP	MSFT US	148,500,137.25	8.69
4	HOME DEPOT INC	HD US	130,643,529.58	7.65
5	CATERPILLAR INC	CAT US	122,146,555.20	7.15
6	AMGEN INC	AMGN US	109,861,779.34	6.43
7	MCDONALD'S CORP	MCD US	99,245,334.38	5.81
8	SALESFORCE.COM INC	CRM US	99,187,283.08	5.81
9	VISA INC-CLASS A SHARES	V US	98,325,983.40	5.76
10	SHERWIN-WILLIAMS CO/THE	SHW US	93,375,628.05	5.47
11	AMERICAN EXPRESS CO	AXP US	85,175,559.92	4.99
12	TRAVELERS COS INC/THE	TRV US	78,858,291.00	4.62
13	APPLE INC	AAPL US	74,008,666.27	4.33

14	HONEYWELL INTERNATIONAL INC	HON US	73,440,510.33	4.30
15	JPMORGAN CHASE & CO	JPM US	72,629,208.24	4.25
16	INTL BUSINESS MACHINES CORP	IBM US	68,107,282.72	3.99
17	BOEING CO/THE	BA US	63,518,050.24	3.72
18	AMAZON.COM INC	AMZN US	62,508,537.18	3.66
19	PROCTER & GAMBLE CO/THE	PG US	58,524,822.92	3.43
20	JOHNSON & JOHNSON	JNJ US	55,529,677.62	3.25
21	CHEVRON CORP	CVX US	53,852,376.83	3.15
22	MERCK & CO. INC.	MRK US	41,710,886.81	2.44
23	3M CO	MMM US	40,004,902.69	2.34
24	NVIDIA CORP	NVDA US	35,939,387.84	2.10
25	WALT DISNEY CO/THE	DIS US	35,159,949.19	2.06

注：1、本基金对以上证券代码采用当地市场代码。

2、买入金额按买入成交金额（成交单价乘以成交数量）填列，不考虑相关交易费用。

8.5.2 累计卖出金额超出期末基金资产净值 2%或前 20 名的权益投资明细

金额单位：人民币元

序号	公司名称（英文）	证券代码	本期累计卖出金额	占期末基金资产净值比例(%)
1	UNITEDHEALTH GROUP INC	UNH US	63,937,032.19	3.74
2	GOLDMAN SACHS GROUP INC	GS US	54,328,656.52	3.18
3	MICROSOFT CORP	MSFT US	47,215,046.28	2.76
4	HOME DEPOT INC	HD US	43,409,165.60	2.54
5	CATERPILLAR INC	CAT US	41,053,795.00	2.40
6	AMGEN INC	AMGN US	35,568,157.89	2.08
7	MCDONALD'S CORP	MCD US	33,151,858.70	1.94
8	VISA INC-CLASS A SHARES	V US	31,662,509.86	1.85
9	SALESFORCE.COM INC	CRM US	31,076,465.79	1.82
10	AMERICAN EXPRESS CO	AXP US	28,917,789.57	1.69
11	TRAVELERS COS INC/THE	TRV US	26,337,991.87	1.54
12	APPLE INC	AAPL US	24,368,189.98	1.43
13	INTL BUSINESS MACHINES CORP	IBM US	23,538,384.85	1.38

14	JPMORGAN CHASE & CO	JPM US	23,502,031.93	1.38
15	HONEYWELL INTERNATIONAL INC	HON US	23,052,045.39	1.35
16	PROCTER & GAMBLE CO/THE	PG US	19,003,514.55	1.11
17	AMAZON.COM INC	AMZN US	18,802,984.83	1.10
18	BOEING CO/THE	BA US	18,234,573.76	1.07
19	JOHNSON & JOHNSON	JNJ US	18,101,952.64	1.06
20	WALMART INC	WMT US	16,828,458.11	0.99

注：1、本基金对以上证券代码采用当地市场代码。

2、卖出金额按卖出成交金额（成交单价乘以成交数量）填列，不考虑相关交易费用。

8.5.3 权益投资的买入成本总额及卖出收入总额

单位：人民币元

买入成本（成交）总额	2,305,099,633.10
卖出收入（成交）总额	730,701,139.36

注：买入股票成本、卖出股票收入均按买卖成交金额（成交单价乘以成交数量）填列，不考虑相关交易费用。

8.6 期末按债券信用等级分类的债券投资组合

注：无。

8.7 期末按公允价值占基金资产净值比例大小排名的前五名债券投资明细

注：无。

8.8 期末按公允价值占基金资产净值比例大小排名的所有资产支持证券投资明细

注：无。

8.9 期末按公允价值占基金资产净值比例大小排名的前五名金融衍生品投资明细

注：无。

8.10 期末按公允价值占基金资产净值比例大小排序的前十名基金投资明细

注：无。

8.11 投资组合报告附注

8.11.1 基金投资的前十名证券的发行主体本期是否出现被监管部门立案调查，或在报告编制日前一年内受到公开谴责、处罚的情形

本基金投资的前十名证券中本期没有发行主体被监管部门立案调查的、或在报告编制日前一年内受到公开谴责、处罚的证券。

8.11.2 基金投资的前十名股票是否超出基金合同规定的备选股票库

本基金投资的前十名证券没有超出基金合同规定的证券备选库。

8.11.3 期末其他各项资产构成

单位：人民币元

序号	名称	金额
1	存出保证金	-
2	应收清算款	14,111.27
3	应收股利	495,836.56
4	应收利息	-
5	应收申购款	-
6	其他应收款	1,083,291.88
7	待摊费用	-
8	其他	-
9	合计	1,593,239.71

8.11.4 期末持有的处于转股期的可转换债券明细

注：无。

8.11.5 期末前十名股票中存在流通受限情况的说明

8.11.5.1 期末指数投资前十名股票中存在流通受限情况的说明

注：无。

8.11.5.2 期末积极投资前五名股票中存在流通受限情况的说明

注：无。

8.11.6 投资组合报告附注的其他文字描述部分

由于四舍五入的原因，投资组合报告中数字分项之和与合计项之间可能存在尾差。

§ 9 基金份额持有人信息

9.1 期末基金份额持有人户数及持有人结构

份额单位：份

持有人户数（户）	户均持有的基金份额	持有人结构			
		机构投资者		个人投资者	
		持有份额	占总份额比例（%）	持有份额	占总份额比例（%）
39,245	39,598.98	328,812,357.00	21.16	1,225,249,643.00	78.84

9.2 期末上市基金前十名持有人

序号	持有人名称	持有份额（份）	占上市总份额比例（%）
1	中国平安财产保险股份有限公司—传统—普通保险产品	40,688,000.00	2.62
2	陈敏	39,814,900.00	2.56
3	中信证券资管—工商银行—中信证券资管	34,134,100.00	2.20

	贵宾优享 1 号集合资产管理计划		
4	邹健	33,919,600.00	2.18
5	北京骊驰咨询管理有限责任公司	27,200,000.00	1.75
6	BARCLAYS BANK PLC	20,053,441.00	1.29
7	上海国际信托有限公司—上海信托睿银混合 1 号集合资金信托计划	16,231,100.00	1.04
8	工银理财有限责任公司—工银理财鑫添益 30 天持盈固收增强开放式理财产品	16,045,300.00	1.03
9	上海鹤禧私募基金管理有限公司—鹤禧景气成长一号私募证券投资基金	15,000,000.00	0.97
10	广东粤财信托有限公司—粤财信托·工信策略 2 号集合资金信托计划	13,643,900.00	0.88

注：持有人为场内持有人。

9.3 期末基金管理人的从业人员持有本基金的情况

注：截至本报告期末，本基金管理人所有从业人员未持有本基金份额。

9.4 期末基金管理人的从业人员持有本开放式基金份额总量区间情况

注：截至本报告期末，本公司高级管理人员、基金投资和研究部门负责人及本基金的基金经理未持有本基金份额。

9.5 期末兼任私募资产管理计划投资经理的基金经理本人及其直系亲属持有本人管理的产品的情况

注：无。

§ 10 开放式基金份额变动

单位：份

基金合同生效日（2024 年 1 月 17 日） 基金份额总额	237,062,000.00
基金合同生效日起至报告期期末基金 总申购份额	2,248,000,000.00
减：基金合同生效日起至报告期期末 基金总赎回份额	931,000,000.00

基金合同生效日起至报告期期末基金拆分变动份额	-
本报告期末基金份额总额	1,554,062,000.00

§ 11 重大事件揭示

11.1 基金份额持有人大会决议

本基金本报告期内无基金份额持有人大会决议。

11.2 基金管理人、基金托管人的专门基金托管部门的重大人事变动

基金管理人的重大人事变动：

报告期内，公司原副总经理王宗合先生因个人身体原因辞职，经公司第六届董事会第二百零四次会议审议通过，自 2024 年 2 月 6 日起，王宗合先生不再担任公司副总经理。

报告期内，公司原副总经理邢彪先生因个人原因辞职，经公司第六届董事会第二百一十七次董事会审议通过，自 2024 年 4 月 11 日起，邢彪先生不再担任公司副总经理。

报告期内，公司原董事长、董事何如先生因退休原因不再担任公司第六届董事会董事长、董事，经公司 2024 年第三次临时股东会会议、第六届董事会第二百一十八次董事会审议通过，聘任张纳沙女士担任公司第六届董事会董事长、董事，任职日期自 2024 年 4 月 12 日起。

报告期内，公司副总经理刘崮先生不再兼任北京分公司总经理，经公司 2024 年第十五次总裁办公会审议通过，聘任田智勇先生担任北京分公司总经理，任职日期自 2024 年 5 月 7 日起。

本公司已将上述变更事项报中国证券监督管理委员会深圳监管局备案。

基金托管人的专门基金托管部门的重大人事变动：

本报告期内，经中国银行股份有限公司研究决定，郭德秋先生不再担任中国银行股份有限公司托管业务部总经理职务。上述人事变动已按相关规定备案、公告。

11.3 涉及基金管理人、基金财产、基金托管业务的诉讼

本报告期无涉及对公司运营管理及基金运作产生重大影响的，与本基金管理人、基金财产、基金托管业务相关的诉讼事项。

11.4 基金投资策略的改变

无。

11.5 为基金进行审计的会计师事务所情况

本基金管理人聘请毕马威华振会计师事务所(特殊普通合伙)为本基金审计的会计师事务所。本年度应支付给毕马威华振会计师事务所(特殊普通合伙)审计费用 50,000.00 元。该审计机构为

本基金提供审计服务的期间为本基金基金合同生效日(2024 年 01 月 17 日)起到本报告期末, 不满 1 年。

11.6 管理人、托管人及其高级管理人员受稽查或处罚等情况

11.6.1 管理人及其高级管理人员受稽查或处罚等情况

措施 1	内容
受到稽查或处罚等措施的主体	管理人及相关责任人员
受到稽查或处罚等措施的时间	2024 年 4 月 19 日
采取稽查或处罚等措施的机构	中国证券监督管理委员会深圳监管局
受到的具体措施类型	责令改正及警示函
受到稽查或处罚等措施的原因	个别规定未严格执行, 个别业务内控管理不完善
管理人采取整改措施的情况(如提出整改意见)	管理人高度重视, 按照法律法规及相关要求积极落实整改工作。截至报告日, 上述事项已整改完毕
其他	-

注: 无。

11.6.2 托管人及其高级管理人员受稽查或处罚等情况

注: 本报告期内, 本基金托管人的托管业务部门及其相关高级管理人员无受稽查或处罚等情况。

11.7 基金租用证券公司交易单元的有关情况

11.7.1 基金租用证券公司交易单元进行股票投资及佣金支付情况

金额单位: 人民币元

券商名称	交易单元数量	股票交易		应支付该券商的佣金		备注
		成交金额	占当期股票成交总额的比例 (%)	佣金	占当期佣金总量的比例 (%)	
Huatai Financial Holdings (HK) Limited	-	2,935,280,537.08	96.69	436,116.15	97.67	本报告期新增
DAIWA	-	100,520,235.38	3.31	10,389.69	2.33	本报告期新增
CLSA	-	-	-	-	-	本报告期新增
财通证券	2	-	-	-	-	本报告期新增
长江证券	1	-	-	-	-	本报

						告期 新增
德邦证券	2	-	-	-	-	本报 告期 新增
东北证券	1	-	-	-	-	本报 告期 新增
东方证券	1	-	-	-	-	本报 告期 新增
方正证券	1	-	-	-	-	本报 告期 新增
广发证券	3	-	-	-	-	本报 告期 新增
国联证券	1	-	-	-	-	本报 告期 新增
国信证券	2	-	-	-	-	本报 告期 新增
海通证券	2	-	-	-	-	本报 告期 新增
恒泰证券	1	-	-	-	-	本报 告期 新增
华创证券	1	-	-	-	-	本报 告期 新增
华西证券	1	-	-	-	-	本报 告期 新增
摩根大通 证券	1	-	-	-	-	本报 告期 新增
申万宏源 证券	1	-	-	-	-	本报 告期 新增
天风证券	2	-	-	-	-	本报 告期 新增

银河证券	1	-	-	-	-	本报告期新增
招商证券	1	-	-	-	-	本报告期新增
浙商证券	1	-	-	-	-	本报告期新增
中信证券	2	-	-	-	-	本报告期新增
中邮证券	1	-	-	-	-	本报告期新增

注：交易单元选择的标准和程序：

1. 根据《公开募集证券投资基金证券交易费用管理规定》（以下简称《规定》），基金管理人制定了相应的管理制度规范交易单元选择的标准和程序。基金管理人负责选择代理本基金证券买卖的证券公司，选择标准包括：财务状况良好，经营行为规范；有完备的合规管理流程和制度，风险控制能力较强；研究、交易等服务能力较强，交易设施能够为投资组合提供有效的交易执行；中国证监会或有权机关规定的其他条件等。

2. 选择程序如下：

- （1）基金管理人根据上述标准评估并确定选用的证券公司；
- （2）基金管理人与提供证券交易服务的证券公司签订协议，并办理开立交易账户等事宜；
- （3）基金管理人定期对证券公司进行评价，依据评价结果选择交易单元。

3. 根据《规定》，自2024年7月1日起，基金管理人管理的被动股票型基金的股票交易佣金费率原则上不得超过市场平均股票交易佣金费率；其他类型基金股票交易佣金费率原则上不得超过市场平均股票交易佣金费率的两倍。

11.7.2 基金租用证券公司交易单元进行其他证券投资的情况

注：无。

11.8 其他重大事件

序号	公告事项	法定披露方式	法定披露日期
1	鹏华道琼斯工业平均交易型开放式指数证券投资基金（QDII）基金合同生效公告	《中国证券报》、基金管理人网站及中国证监会基金电子披露网站	2024年01月18日
2	鹏华基金管理有限公司澄清公告	《中国证券报》、基金管理人网站及中国证监	2024年01月18日

		会基金电子披露网站	
3	鹏华道琼斯工业平均交易型开放式指数证券投资基金(QDII)上市交易公告书	《中国证券报》、基金管理人网站及中国证监会基金电子披露网站	2024年01月30日
4	鹏华道琼斯工业平均交易型开放式指数证券投资基金(QDII)开放日常申购、赎回业务的公告	《中国证券报》、基金管理人网站及中国证监会基金电子披露网站	2024年01月30日
5	鹏华道琼斯工业平均交易型开放式指数证券投资基金(QDII)上市交易提示性公告	《中国证券报》、基金管理人网站及中国证监会基金电子披露网站	2024年02月02日
6	鹏华基金管理有限公司关于暂停北京中期时代基金销售有限公司办理旗下基金相关销售业务的公告	《中国证券报》、基金管理人网站及中国证监会基金电子披露网站	2024年02月02日
7	鹏华道琼斯工业平均交易型开放式指数证券投资基金(QDII)2024年境外主要投资市场节假日暂停申购、赎回业务的公告	《中国证券报》、基金管理人网站及中国证监会基金电子披露网站	2024年02月05日
8	鹏华基金管理有限公司高级管理人员变更公告	《中国证券报》、基金管理人网站及中国证监会基金电子披露网站	2024年02月08日
9	鹏华基金管理有限公司关于旗下部分基金2024年2月19日因境外主要投资市场节假日暂停申购、赎回等业务的提示性公告	《中国证券报》、基金管理人网站及中国证监会基金电子披露网站	2024年02月08日
10	鹏华基金管理有限公司关于终止与北京中期时代基金销售有限公司销售合作关系的公告	《中国证券报》、基金管理人网站及中国证监会基金电子披露网站	2024年03月04日
11	鹏华基金管理有限公司关于旗下部分基金增加信达证券股份有限公司为申购赎回代理券商的公告	《中国证券报》、基金管理人网站及中国证监会基金电子披露网站	2024年03月18日
12	鹏华基金管理有限公司关于旗下部分基金2024年3月29日、4月1日因境外主要投资市场节假日暂停申购、赎回等业务的提示性公告	《中国证券报》、基金管理人网站及中国证监会基金电子披露网站	2024年03月27日
13	鹏华基金管理有限公司高级管理人员变更公告	《中国证券报》、基金管理人网站及中国证监会基金电子披露网站	2024年04月13日
14	鹏华基金管理有限公司关于董事长变更的公告	《中国证券报》、基金管理人网站及中国证监会基金电子披露网站	2024年04月13日
15	鹏华道琼斯工业平均交易型开放式指数证券投资基金(QDII)2024年第1季度报告	《中国证券报》、基金管理人网站及中国证监会基金电子披露网站	2024年04月19日
16	鹏华基金管理有限公司关于旗下部	《中国证券报》、基金	2024年04月24日

	分基金增加民生证券股份有限公司为申购赎回代理券商的公告	管理人网站及中国证监会基金电子披露网站	
17	鹏华基金管理有限公司澄清公告	《中国证券报》、基金管理人网站及中国证监会基金电子披露网站	2024年05月10日
18	鹏华基金管理有限公司关于调整个人投资者开立基金账户证件类型类型的公告	《中国证券报》、基金管理人网站及中国证监会基金电子披露网站	2024年05月16日
19	鹏华基金管理有限公司关于旗下部分基金2024年5月27日因境外主要投资市场节假日暂停申购、赎回等业务的提示性公告	《中国证券报》、基金管理人网站及中国证监会基金电子披露网站	2024年05月23日
20	鹏华基金管理有限公司关于旗下部分基金增加爱建证券有限责任公司为申购赎回代理券商的公告	《中国证券报》、基金管理人网站及中国证监会基金电子披露网站	2024年06月14日
21	鹏华基金管理有限公司关于旗下部分基金2024年6月19日因境外主要投资市场节假日暂停申购、赎回等业务的提示性公告	《中国证券报》、基金管理人网站及中国证监会基金电子披露网站	2024年06月17日
22	鹏华道琼斯工业平均交易型开放式指数证券投资基金(QDII)基金产品资料概要(更新)	《中国证券报》、基金管理人网站及中国证监会基金电子披露网站	2024年06月28日
23	鹏华基金管理有限公司关于旗下部分基金2024年7月4日因境外主要投资市场节假日暂停申购、赎回等业务的提示性公告	《中国证券报》、基金管理人网站及中国证监会基金电子披露网站	2024年07月02日
24	鹏华基金管理有限公司关于旗下部分基金增加渤海证券股份有限公司为申购赎回代理券商的公告	《中国证券报》、基金管理人网站及中国证监会基金电子披露网站	2024年07月12日
25	鹏华基金管理有限公司关于旗下基金持有的股票估值方法变更的提示性公告	《中国证券报》、基金管理人网站及中国证监会基金电子披露网站	2024年07月13日
26	鹏华道琼斯工业平均交易型开放式指数证券投资基金(QDII)溢价风险提示公告	《中国证券报》、基金管理人网站及中国证监会基金电子披露网站	2024年07月16日
27	鹏华道琼斯工业平均交易型开放式指数证券投资基金(QDII)2024年第2季度报告	《中国证券报》、基金管理人网站及中国证监会基金电子披露网站	2024年07月18日
28	鹏华道琼斯工业平均交易型开放式指数证券投资基金(QDII)溢价风险提示公告	《中国证券报》、基金管理人网站及中国证监会基金电子披露网站	2024年07月18日
29	鹏华道琼斯工业平均交易型开放式指数证券投资基金(QDII)溢价风险提示公告	《中国证券报》、基金管理人网站及中国证监会基金电子披露网站	2024年07月19日

30	鹏华基金管理有限公司关于旗下部分基金增加德邦证券股份有限公司为申购赎回代理券商的公告	《中国证券报》、基金管理人网站及中国证监会基金电子披露网站	2024年07月29日
31	鹏华基金管理有限公司关于旗下部分基金参与渤海证券股份有限公司认/申购（含定期定额投资）费率优惠活动的公告	《中国证券报》、基金管理人网站及中国证监会基金电子披露网站	2024年07月29日
32	鹏华道琼斯工业平均交易型开放式指数证券投资基金（QDII）溢价风险提示公告	《中国证券报》、基金管理人网站及中国证监会基金电子披露网站	2024年07月30日
33	鹏华基金管理有限公司关于旗下部分基金2024年9月2日因境外主要投资市场节假日暂停申购、赎回等业务的提示性公告	《中国证券报》、基金管理人网站及中国证监会基金电子披露网站	2024年08月29日
34	鹏华道琼斯工业平均交易型开放式指数证券投资基金（QDII）2024年中期报告	《中国证券报》、基金管理人网站及中国证监会基金电子披露网站	2024年08月29日
35	鹏华基金管理有限公司关于旗下部分基金增加万联证券股份有限公司为申购赎回代理券商的公告	《中国证券报》、基金管理人网站及中国证监会基金电子披露网站	2024年09月06日
36	鹏华基金管理有限公司关于旗下部分基金增加大同证券有限责任公司为申购赎回代理券商的公告	《中国证券报》、基金管理人网站及中国证监会基金电子披露网站	2024年09月27日
37	鹏华道琼斯工业平均交易型开放式指数证券投资基金（QDII）2024年第3季度报告	《中国证券报》、基金管理人网站及中国证监会基金电子披露网站	2024年10月24日
38	鹏华基金管理有限公司关于旗下部分基金增加联储证券股份有限公司为申购赎回代理券商的公告	《中国证券报》、基金管理人网站及中国证监会基金电子披露网站	2024年11月19日
39	鹏华基金管理有限公司关于旗下部分基金增加山西证券股份有限公司为申购赎回代理券商的公告	《中国证券报》、基金管理人网站及中国证监会基金电子披露网站	2024年11月21日
40	鹏华基金管理有限公司关于旗下部分基金2024年11月28日因境外主要投资市场节假日暂停申购、赎回等业务的提示性公告	《中国证券报》、基金管理人网站及中国证监会基金电子披露网站	2024年11月26日
41	鹏华基金管理有限公司关于旗下部分基金增加西部证券股份有限公司为申购赎回代理券商的公告	《中国证券报》、基金管理人网站及中国证监会基金电子披露网站	2024年12月03日
42	鹏华道琼斯工业平均交易型开放式指数证券投资基金（QDII）更新的招募说明书	《中国证券报》、基金管理人网站及中国证监会基金电子披露网站	2024年12月06日
43	鹏华道琼斯工业平均交易型开放式指数证券投资基金（QDII）基金产	《中国证券报》、基金管理人网站及中国证监会	2024年12月06日

	品资料概要（更新）	会基金电子披露网站	
44	鹏华道琼斯工业平均交易型开放式指数证券投资基金（QDII）溢价风险提示公告	《中国证券报》、基金管理人网站及中国证监会基金电子披露网站	2024年12月16日
45	鹏华道琼斯工业平均交易型开放式指数证券投资基金（QDII）溢价风险提示公告	《中国证券报》、基金管理人网站及中国证监会基金电子披露网站	2024年12月17日
46	鹏华基金管理有限公司关于新增人民币直销资金专户的公告	《中国证券报》、基金管理人网站及中国证监会基金电子披露网站	2024年12月18日
47	鹏华道琼斯工业平均交易型开放式指数证券投资基金（QDII）溢价风险提示公告	《中国证券报》、基金管理人网站及中国证监会基金电子披露网站	2024年12月18日
48	鹏华道琼斯工业平均交易型开放式指数证券投资基金（QDII）溢价风险提示公告	《中国证券报》、基金管理人网站及中国证监会基金电子披露网站	2024年12月19日
49	鹏华道琼斯工业平均交易型开放式指数证券投资基金（QDII）溢价风险提示公告	《中国证券报》、基金管理人网站及中国证监会基金电子披露网站	2024年12月20日
50	鹏华道琼斯工业平均交易型开放式指数证券投资基金（QDII）溢价风险提示公告	《中国证券报》、基金管理人网站及中国证监会基金电子披露网站	2024年12月21日
51	鹏华道琼斯工业平均交易型开放式指数证券投资基金（QDII）溢价风险提示公告	《中国证券报》、基金管理人网站及中国证监会基金电子披露网站	2024年12月23日
52	鹏华基金管理有限公司关于旗下部分基金2024年12月25日、12月26日因境外主要投资市场节假日暂停申购、赎回等业务的提示性公告	《中国证券报》、基金管理人网站及中国证监会基金电子披露网站	2024年12月23日
53	鹏华道琼斯工业平均交易型开放式指数证券投资基金（QDII）溢价风险提示公告	《中国证券报》、基金管理人网站及中国证监会基金电子披露网站	2024年12月23日
54	鹏华道琼斯工业平均交易型开放式指数证券投资基金（QDII）溢价风险提示公告	《中国证券报》、基金管理人网站及中国证监会基金电子披露网站	2024年12月24日
55	鹏华道琼斯工业平均交易型开放式指数证券投资基金（QDII）溢价风险提示公告	《中国证券报》、基金管理人网站及中国证监会基金电子披露网站	2024年12月24日
56	鹏华道琼斯工业平均交易型开放式指数证券投资基金（QDII）溢价风险提示公告	《中国证券报》、基金管理人网站及中国证监会基金电子披露网站	2024年12月25日
57	鹏华道琼斯工业平均交易型开放式指数证券投资基金（QDII）溢价风险提示公告	《中国证券报》、基金管理人网站及中国证监会基金电子披露网站	2024年12月25日

58	鹏华道琼斯工业平均交易型开放式指数证券投资基金(QDII)溢价风险提示公告	《中国证券报》、基金管理人网站及中国证监会基金电子披露网站	2024年12月26日
59	鹏华道琼斯工业平均交易型开放式指数证券投资基金(QDII)溢价风险提示公告	《中国证券报》、基金管理人网站及中国证监会基金电子披露网站	2024年12月26日
60	鹏华道琼斯工业平均交易型开放式指数证券投资基金(QDII)溢价风险提示公告	《中国证券报》、基金管理人网站及中国证监会基金电子披露网站	2024年12月27日
61	鹏华道琼斯工业平均交易型开放式指数证券投资基金(QDII)溢价风险提示公告	《中国证券报》、基金管理人网站及中国证监会基金电子披露网站	2024年12月27日
62	鹏华道琼斯工业平均交易型开放式指数证券投资基金(QDII)溢价风险提示公告	《中国证券报》、基金管理人网站及中国证监会基金电子披露网站	2024年12月30日
63	鹏华道琼斯工业平均交易型开放式指数证券投资基金(QDII)2025年境外主要投资市场节假日暂停申购、赎回业务的公告	《中国证券报》、基金管理人网站及中国证监会基金电子披露网站	2024年12月31日
64	鹏华道琼斯工业平均交易型开放式指数证券投资基金(QDII)溢价风险提示公告	《中国证券报》、基金管理人网站及中国证监会基金电子披露网站	2024年12月31日

注：无。

§ 12 影响投资者决策的其他重要信息

12.1 报告期内单一投资者持有基金份额比例达到或超过 20%的情况

投资者类别	报告期内持有基金份额变化情况					报告期末持有基金情况	
	序号	持有基金份额比例达到或者超过 20%的时间区间	期初份额	申购份额	赎回份额	持有份额	份额占比 (%)
机构	1	20240508~20240512, 20240523~20240527	0.00	1,266,481,245.00	1,246,427,804.00	20,053,441.00	1.29
产品特有风险							
基金份额持有人持有的基金份额所占比例过于集中时，可能会因某单一基金份额持有人大额赎回而引起基金净值剧烈波动，甚至可能引发基金流动性风险，基金管理人可能无法及时变现基金资产以应对基金份额持有人的赎回申请，基金份额持有人可能无法及时赎回持有的全部基金份额。							

注：1、申购份额包含基金申购份额、基金转换入份额、强制调增份额、场内买入份额和红利再投资份额；

2、赎回份额包含基金赎回份额、基金转换出份额、强制调减份额、场内卖出份额。

12.2 影响投资者决策的其他重要信息

无。

§ 13 备查文件目录

13.1 备查文件目录

- (一)《鹏华道琼斯工业平均交易型开放式指数证券投资基金（QDII）基金合同》；
- (二)《鹏华道琼斯工业平均交易型开放式指数证券投资基金（QDII）托管协议》；
- (三)《鹏华道琼斯工业平均交易型开放式指数证券投资基金（QDII）2024 年年度报告》（原文）。

13.2 存放地点

深圳市福田区福华三路 168 号深圳国际商会中心第 43 层鹏华基金管理有限公司。

13.3 查阅方式

投资者可在基金管理人营业时间内免费查阅，也可按工本费购买复印件，或通过本基金管理人网站（<http://www.phfund.com.cn>）查阅。

投资者对本报告书如有疑问，可咨询本基金管理人鹏华基金管理有限公司，本公司已开通客户服务系统，咨询电话：4006788999。

鹏华基金管理有限公司

2025 年 3 月 28 日