



# 深圳市劲拓自动化设备股份有限公司

Shenzhen JT Automation Equipment Co., Ltd.

## 2025 年年度报告

(全文)



2026 年 4 月

## 第一节 重要提示、目录和释义

公司董事会及董事、高级管理人员保证年度报告内容的真实、准确、完整，不存在虚假记载、误导性陈述或者重大遗漏，并承担个别和连带的法律责任。

公司负责人朱玺、主管会计工作负责人朱玺及会计机构负责人(会计主管人员)朱玺声明：保证本年度报告中财务报告的真实、准确、完整。

所有董事均已出席了审议本报告的董事会会议。

本报告中涉及未来计划或规划等前瞻性陈述的，均不构成公司对投资者的实质承诺，投资者及相关人士均应对此保持足够的风险认识，并且应当理解计划、预测与承诺之间的差异，敬请投资者注意投资风险。

（一）本期公司业绩情况及变动原因，详见本报告“第三节 四、主营业务分析 1、概述”。

（二）本公司请投资者认真阅读本报告全文。公司在本报告“第三节 十一、公司未来发展的展望”部分，详细描述了公司可能面临的风险与应对措施，敬请投资者特别注意该部分风险因素。

公司计划不派发现金红利，不送红股，不以公积金转增股本。

## 目录

第一节 重要提示、目录和释义.....	2
第二节 公司简介和主要财务指标.....	6
第三节 管理层讨论与分析.....	10
第四节 公司治理、环境和社会.....	36
第五节 重要事项.....	56
第六节 股份变动及股东情况.....	64
第七节 债券相关情况.....	70
第八节 财务报告.....	71

## 备查文件目录

一、载有公司负责人、主管会计工作负责人、会计机构负责人（会计主管人员）签名并盖章的财务报表。

二、载有会计师事务所盖章、注册会计师签名并盖章的审计报告原件。

三、报告期内在中国证监会指定网站上公开披露过的所有公司文件的正本及公告的原稿。

四、其他相关资料。

以上备查文件的备置地点：公司证券投资部。

深圳市劲拓自动化设备股份有限公司

法定代表人：朱玺

2026年4月10日

## 释义

释义项	指	释义内容
公司、劲拓、劲拓公司、本公司、本集团	指	深圳市劲拓自动化设备股份有限公司
劲彤投资	指	深圳市劲彤投资有限公司，劲拓全资子公司
深圳复碟	指	深圳复碟智能科技有限公司，曾用名“上海复蝶智能科技有限公司”，劲拓全资子公司
劲拓国际	指	勁拓國際發展有限公司，劲彤投资全资子公司
杭州分公司	指	深圳市劲拓自动化设备股份有限公司杭州分公司
上海分公司	指	深圳市劲拓自动化设备股份有限公司上海分公司
苏州分公司	指	深圳市劲拓自动化设备股份有限公司苏州分公司
中国证监会	指	中国证券监督管理委员会
上年同期	指	2024 年度
报告期	指	2025 年度
元、万元	指	人民币元、人民币万元
PCB	指	Printed Circuit Board 的缩写，即印制电路板，是电子元器件的支撑体，是电子元器件电气连接的载体。由于它是采用电子印刷术制作的，故被称为“印刷”电路板。
PCBA	指	Printed Circuit Board Assembly 的缩写，即印刷电路板组件，也就是说 PCB 空板经过放置元器件，再经过焊接而形成一個功能组件的整个制程，简称 PCBA。
SMT	指	Surface Mounting Technology 的缩写，即表面贴装技术，电子元器件通过锡膏粘贴在电路板上，再通过回流焊使锡膏融化，将器件和电路板连在一起。
AI	指	Artificial Intelligence 的缩写，即人工智能，是研究、开发用于模拟、延伸和扩展人的智能的理论、方法、技术及应用系统的一门新的技术科学，包括机器人、语言识别、图像识别、自然语言处理、专家系统、机器学习，计算机视觉等。
锡膏	指	一种合金焊接材料，主要是把电子元件粘贴到印刷电路板上。
IC	指	IC 芯片(Integrated Circuit Chip)是将大量的微电子元器件（晶体管、电阻、电容等）形成的集成电路放在一块塑基上，做成一块芯片。
AOI	指	Automatic Optic Inspection 的缩写，即自动光学检测，基于光学原理利用机器视觉对焊接生产中遇到的常见缺陷进行检测的设备，是电子产品生产线配置的主要品质检测设备之一。
SPI	指	Solder Paste Inspection System 的缩写，即应用机器视觉来对电路板上的锡膏进行三维检测的设备，是电子产品生产线配置的主要品质检测设备之一。
算力芯片	指	算力芯片 (Computing Power Chip) 是指专门用于执行高强度数学运算、数据处理和人工智能任务的集成电路芯片。
超大尺寸集成电路	指	超大尺寸集成电路 (VLSIC, Very Large-Scale Integrated Circuit) 是指单个芯片上集成数亿乃至数千亿个晶体管的高复杂度集成电路。它是现代半导体技术的核心，支撑着高性能计算、人工智能、通信和存储等领域的发展。

## 第二节 公司简介和主要财务指标

### 一、公司信息

股票简称	劲拓股份	股票代码	300400
公司的中文名称	深圳市劲拓自动化设备股份有限公司		
公司的中文简称	劲拓股份		
公司的外文名称（如有）	SHENZHEN JT AUTOMATION EQUIPMENT CO., LTD		
公司的外文名称缩写（如有）	JT		
公司的法定代表人	朱玺		
注册地址	深圳市宝安区航城街道鹤洲社区广深高速北侧鹤洲工业区劲拓自动化工业厂区 1 层至 5 层		
注册地址的邮政编码	518126		
公司注册地址历史变更情况	公司上市后，注册地址于 2024 年 1 月 23 日由“深圳市宝安区西乡街道广深高速公路北侧鹤洲工业区劲拓自动化工业厂区”变更为“深圳市宝安区航城街道鹤洲社区广深高速北侧鹤洲工业区劲拓自动化工业厂区 1 层至 5 层”。		
办公地址	深圳市宝安区石岩街道水田社区祝龙田北路 8 号劲拓高新技术中心（劲拓光电产业园）		
办公地址的邮政编码	518108		
公司网址	www.jt-ele.com		
电子信箱	zqztb@jt-ele.com		

### 二、联系人和联系方式

	董事会秘书
姓名	胡毅
联系地址	深圳市宝安区石岩街道水田社区祝龙田北路 8 号劲拓高新技术中心（劲拓光电产业园）
电话	0755-89481726
传真	0755-89481574
电子信箱	zqztb@jt-ele.com

### 三、信息披露及备置地点

公司披露年度报告的证券交易所网站	http://www.szse.cn
公司披露年度报告的媒体名称及网址	《证券时报》《上海证券报》《证券日报》《中国证券报》及巨潮资讯网 http://www.cninfo.com.cn
公司年度报告备置地点	公司证券投资部

### 四、其他有关资料

#### 公司聘请的会计师事务所

会计师事务所名称	中喜会计师事务所（特殊普通合伙）
会计师事务所办公地址	北京市东城区崇文门外大街 11 号新成文化大厦 A 座 11 层

签字会计师姓名	周香萍、张丽
---------	--------

公司聘请的报告期内履行持续督导职责的保荐机构

适用 不适用

公司聘请的报告期内履行持续督导职责的财务顾问

适用 不适用

## 五、主要会计数据和财务指标

公司是否需追溯调整或重述以前年度会计数据

是 否

	2025 年	2024 年	本年比上年 增减	2023 年
营业收入（元）	785,138,854.34	728,746,431.15	7.74%	720,146,735.34
归属于上市公司股东的净利润（元）	83,978,477.10	83,171,973.71	0.97%	39,421,370.20
归属于上市公司股东的扣除非经常性 损益的净利润（元）	83,178,839.55	74,516,932.95	11.62%	31,920,191.24
经营活动产生的现金流量净额（元）	256,299,243.74	122,638,212.39	108.99%	100,349,075.61
基本每股收益（元/股）	0.35	0.34	2.94%	0.16
稀释每股收益（元/股）	0.35	0.34	2.94%	0.16
加权平均净资产收益率	10.78%	10.70%	0.08%	5.15%
	2025 年末	2024 年末	本年末比上 年末增减	2023 年末
资产总额（元）	1,218,237,204.44	1,162,173,495.48	4.82%	1,186,321,062.45
归属于上市公司股东的净资产（元）	780,283,869.44	794,190,633.81	-1.75%	797,595,589.52

公司最近三个会计年度扣除非经常性损益前后净利润孰低者均为负值，且最近一年审计报告显示公司持续经营能力存在不确定性

是 否

公司报告期内经审计利润总额、净利润、扣除非经常性损益后的净利润三者孰低为负值

是 否

## 六、分季度主要财务指标

单位：元

	第一季度	第二季度	第三季度	第四季度
营业收入	154,625,639.82	214,146,363.86	226,841,101.59	189,525,749.07
归属于上市公司股东的净利润	24,758,633.18	28,594,743.78	32,801,834.03	-2,176,733.89
归属于上市公司股东的扣除非 经常性损益的净利润	25,038,225.00	29,144,872.75	32,808,549.45	-3,812,807.65
经营活动产生的现金流量净额	35,175,408.79	44,119,373.56	59,514,211.66	117,490,249.73

上述财务指标或其加总数是否与公司已披露季度报告、半年度报告相关财务指标存在重大差异

是 否

## 七、境内外会计准则下会计数据差异

### 1、同时按照国际会计准则与按照中国会计准则披露的财务报告中净利润和净资产差异情况

适用 不适用

公司报告期不存在按照国际会计准则与按照中国会计准则披露的财务报告中净利润和净资产差异情况。

### 2、同时按照境外会计准则与按照中国会计准则披露的财务报告中净利润和净资产差异情况

适用 不适用

公司报告期不存在按照境外会计准则与按照中国会计准则披露的财务报告中净利润和净资产差异情况。

## 八、非经常性损益项目及金额

适用 不适用

单位：元

项目	2025 年金额	2024 年金额	2023 年金额	说明
非流动性资产处置损益（包括已计提资产减值准备的冲销部分）	-196,104.06	-308,912.37	-78,215.17	-
计入当期损益的政府补助（与公司正常经营业务密切相关，符合国家政策规定、按照确定的标准享有、对公司损益产生持续影响的政府补助除外）	204,435.13	2,296,240.35	5,381,830.05	-
除同公司正常经营业务相关的有效套期保值业务外，非金融企业持有金融资产和金融负债产生的公允价值变动损益以及处置金融资产和金融负债产生的损益	-13,973.74	17,069,191.26	-	-
委托他人投资或管理资产的损益	11,243.22	-	-	-
单独进行减值测试的应收款项减值准备转回	880.00	258,445.32	3,606,293.93	-
债务重组损益	-93,600.00	-	-	-
因取消、修改股权激励计划一次性确认的股份支付费用	-	-8,921,542.82	-	-
除上述各项之外的其他营业外收入和支出	1,004,369.51	-288,243.60	54,585.82	-
减：所得税影响额	117,612.51	1,449,387.31	1,463,315.32	-
少数股东权益影响额（税后）	-	750.07	0.35	-
合计	799,637.55	8,655,040.76	7,501,178.96	--

其他符合非经常性损益定义的损益项目的具体情况：

适用 不适用

公司不存在其他符合非经常性损益定义的损益项目的具体情况。

将《公开发行证券的公司信息披露解释性公告第 1 号——非经常性损益》中列举的非经常性损益项目界定为经常性损益项目的情况说明

适用 不适用

公司不存在将《公开发行证券的公司信息披露解释性公告第 1 号——非经常性损益》中列举的非经常性损益项目界定为经常性损益的项目的情形。

### 第三节 管理层讨论与分析

#### 一、报告期内公司从事的主要业务

##### （一）主要业务及产品情况

公司专注于专用设备相关的研发、生产、销售与服务，核心业务始终聚焦于电子装联设备领域，报告期内主营业务结构保持稳定。

公司提供的电子装联设备解决方案，全面涵盖了电子产品 PCBA 生产制造过程中的焊接与检测等关键工艺流程。通过整合“电子热工设备”、“自动光学检测（AOI）与锡膏印刷检测（SPI）设备”以及自动化设备，公司致力于为下游电子制造客户构建一站式的零缺陷焊接检测制造系统。公司在电子热工领域具有领先的技术优势、扎实的制造能力和完善的配套服务体系，其中公司量产回流焊设备全球市场份额居前，系国家制造业单项冠军产品。

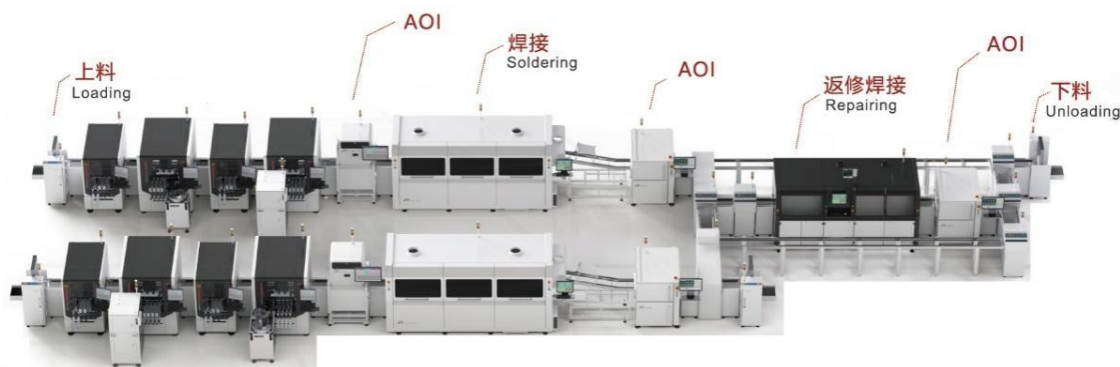

图：零缺陷焊接检测制造系统示意图

自 2023 年公司调整战略方向，公司经营驱动从“业务导向”向“技术导向”转型。在此指导下，当前公司基于产品开发技术体系，逐渐形成了三大产品矩阵。

##### 产品矩阵一：快速响应市场需求，性能持续提升的模块化定制开发产品矩阵

依托于公司在专用设备领域二十余年的深厚技术积淀与持续的市场洞察，劲拓紧跟行业广泛需求，构建了成熟的“标准化产品平台 + 功能定制开发”的产品开发体系。这一模式的核心在于，我们将产品开发过程中的核心功能单元与系统架构进行模块化设计，同时借助公司领先的设备工艺库和产品工艺模板的指导，实现对客户定制需求的快速响应。通过将设备分解为具有独立功能、标准化接口且可灵活组合的模块单元，公司实现了两大关键优势：首先，能够快速响应下游客户多样化、动态变化的生产需求，通过模块的灵活选配与组合，显著缩短定制化产品的开发与交付周期；其次，模块的通用化与系列化大幅提升了核心部件的复用率与采购规模，从而在保证产品高性能与高可靠性的同时，实现了领先于市场的成本管控能力。这种以模块化为基础的设计与生产模式，有效平衡了定制化需求与规模化效益之间的

矛盾，是公司核心竞争力的重要体现。另外公司研发团队会结合市场新的性能指标持续推陈出新实现产品迭代，以满足广泛的客户场景需求。

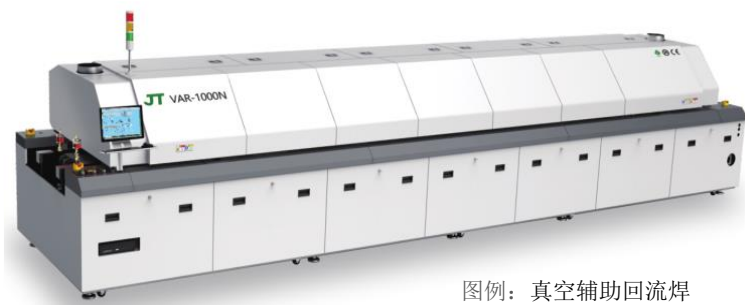

**真空回流焊**

系列产品可用于车载控制板及LED、新能源IGBT模块、通讯电子、5G等。

图例：真空辅助回流焊

**热风（无铅）回流焊**

系列产品可用于Mini LED直显和背光的IMD、COB、COG等封装工艺，以及家电电子PCB、小功率电源板、一般电子控制板、LED等产品制造，能够满足智能手机、通讯、汽车电子、服务器、航空等高品质要求的产品。

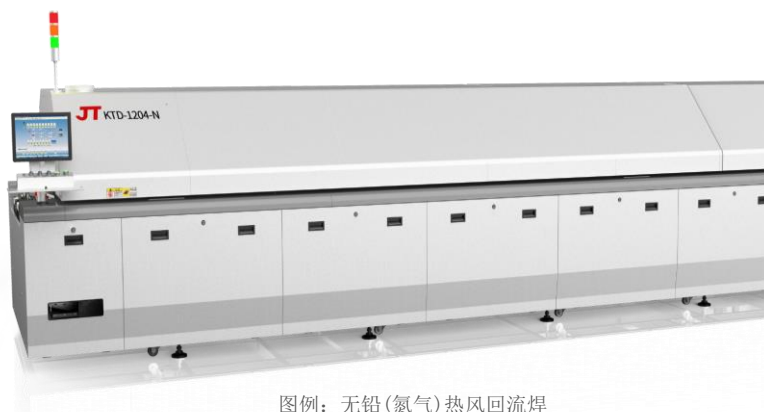

图例：无铅（氮气）热风回流焊

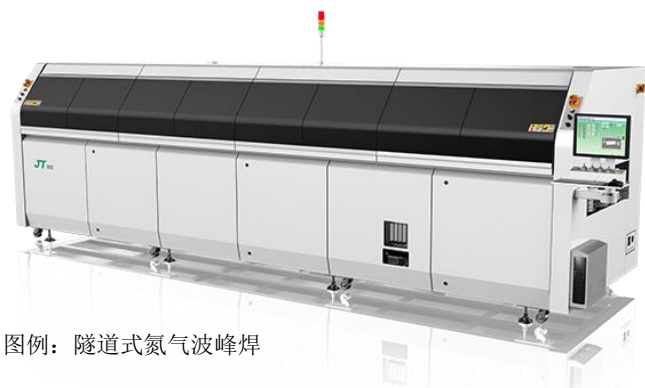

图例：隧道式氮气波峰焊

**无铅（氮气）波峰焊锡装置**

系列产品可用于储能产品、服务器类主板、充电桩大功率电源主板、高端汽车电子产品，以及白色家电电子PCB、小功率电源板、一般电子控制板等制造过程。

**选择性波峰焊**

应用于PCB插件通孔焊接领域；能够满足军工电子、航空航天电子、汽车电子等高标准焊接性能需求，体现焊接工艺的灵活性和扩展性。

图例：JT选择性波峰焊



**立式固化炉**

用于手机主板、电脑主板、电视主板、通讯主板、新能源等相关电子产品的生产。



图例：JTL系列立式固化炉



**焊点及元器件检测AOI**



**自动3D锡膏检测SPI**



**PCBA涂覆光学检测**



**MINILED专用视觉检测**

**智能检测设备（AOI/SPI）**

公司智能检测设备采用AI深度学习算法，实现PCB元件自动编程，一键定位和识别元器件，智能判断不良情况；可以应用于PCBA和LED制程的不良检测，构建零缺陷制造体系。



**LED产品/长基板专用检测**

**产品矩阵二：应对行业前沿技术变革，满足热工装备全新工艺要求的产品矩阵**

近几年，因为电子电路板集成度大幅提升、PCB 结构及功能复杂度提升、以及 PCB 和芯片尺寸的显著增加，使得 PCBA 生产环节在面临全新技术挑战时，原有的热工焊接装备工艺能力和设备开发体系已经捉襟见肘：原有热工装备体系的工艺能力在生产复杂结构 PCBA 时，工艺调整窗口大幅收窄，甚至因为在相同热工环境下严格且复杂的工艺要求而顾此失彼，最终影响 PCBA 生产过程的稳定性和成品的可靠性，这些问题成为产业愈发关注的焦点。需要说明的是，新的复杂结构 PCBA 产品，由于单块产品的价值量高，使得终端客户和 SMT 生产企业为该环节的稳定高效生产正在投入更多开发资源，并锚定全新的设备性能要求。

为应对如上提到的行业前沿技术难题满足客户需求，劲拓与客户开展深度合作已经在路上。随着研究课题的深入，劲拓进行的大量开发工作已触碰到原有热工装备研发体系所未曾涉足的领域，需要

全新的研究方法和工具。劲拓通过自建基础研究团队，发挥高校产学研的协同，以及与客户深度技术联合，正在形成从行业前沿技术需求场景到关键技术节点理论研究的研发模式。该过程，除了为公司带来全新的客户关系，也助力公司突破原有热工装备的技术开发体系，重构了全新的研发框架。该变化正在让公司以一个工艺标准定义者的身份，在满足客户新场景的需求中不断的设计出新产品，并逐步形成全新的产品矩阵。

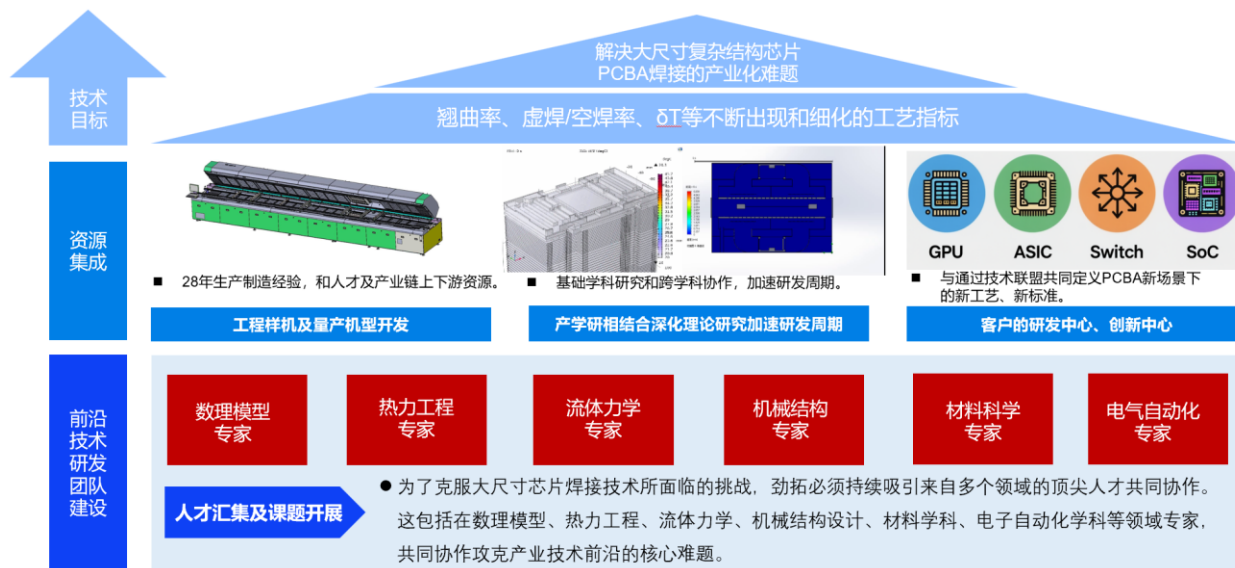

图：劲拓围绕前沿工艺要求正在建设的热工装备全新技术开发体系

以超大尺寸集成电路专用回流焊设备项目为例，自立项开始至今，公司已经完成五代版本的迭代，最新型号的设备配置可满足更加广谱的超大尺寸芯片焊接的生产环境和产品工艺要求。同步的，公司在该设备开发过程中针对性的自研了全新的热形变测试设备和测试方法，形成行业领先的大尺寸焊接热形变研究能力，并辅助样机开发测试数据的快速准确生成。



超大尺寸集成电路专用回流焊设备样机-关键里程碑

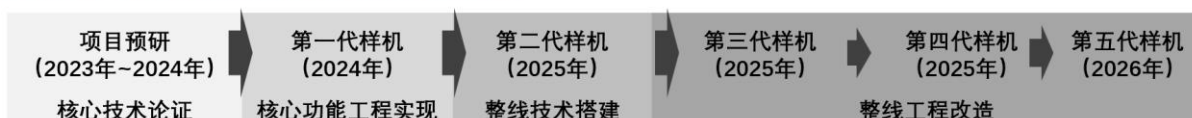

图：超大尺寸集成电路专用回流焊设备样机开发关键里程碑

### 产品矩阵三：提升用户使用体验，基于深度物理数据开发的智能装备产品矩阵

劲拓于 2024 年在 Nepcon Asia 亚洲电子展上发布了首款数字化新型智能回流焊，正式向市场展示公司提出的热工装备三大智能功能，并提供具备生产现场测试的样机，落地技术实现路径。该热工装备的智能性能开发和实现，旨在为客户生产现场带来更加便捷高效的使用体验，并为客户创造显著的经济价值。



图：数字化新型智能回流焊

智能功能一：智能节能	智能功能二：智能故障预知与计划维修	智能功能三：智能工艺转化
<p><b>性能说明：</b></p> <ul style="list-style-type: none"> <li>➢ 热工装备在客户现场为大功率高能耗设备，客户现场通常会安排专门人员做开机关机操作，实现日常节能工作。</li> <li>➢ 在设备上通过停线时间启动指令，实现设备的智能休眠节能和部件的差异化恢复工作，和同步的氮气控制，最终综合降低能耗和氮耗。</li> </ul>	<p><b>性能说明：</b></p> <ul style="list-style-type: none"> <li>➢ 热工装备在日常运行中出现的突然宕机带来的损失，是极大的隐形风险。</li> <li>➢ 通过对关键部件的失效仿真和日常监控，在设备潜在的故障发生之前实现智能判断和维护计划，可以减少无预警停机带来的损失，同时降低维修难度和成本，维护设备高效率运行。</li> </ul>	<p><b>性能说明：</b></p> <ul style="list-style-type: none"> <li>➢ 由于设备自身差异性和工况差异性，将 PCBA 焊接工艺曲线转化为设备参数，往往依靠工程师经验判断。工程师经验和现场保障能力至关重要。</li> <li>➢ 为降低人员要素差异所带来的设备调试难易，应对过程工况变化带来的工艺参数动态调整，实现生产工艺向设备参数工艺动态智能转化，保障生产环境稳定，对客户至关重要。</li> </ul>
<p><b>经济价值：</b></p> <ul style="list-style-type: none"> <li>➢ 减少操作人员的配置</li> <li>➢ 降低设备运营过程的能耗、氮耗。</li> </ul>	<p><b>经济价值：</b></p> <ul style="list-style-type: none"> <li>➢ 减少生产过程宕机所带来的物料损失。</li> <li>➢ 降低设备故障带来的维修成本。</li> </ul>	<p><b>经济价值：</b></p> <ul style="list-style-type: none"> <li>➢ 降低对于丰富经验工程师的依赖，从而具备更灵活的生产条件和设备柔性生产选择空间。</li> </ul>

公司 2025 年继续推进热工装备智能化研发工作和工程验证工作的开展，在设备开发过程中积累大量物理数据，并基于深度数据挖掘优化技术路径，让设备智能化功能实现方式更加贴近用户现场需求场景。需要补充说明的是，2025 年公司在推广智能设备同时，推出配套于智能设备的 VR 系统，建设“零损耗、零事故、可无限复训，提供远程技术支持”的数字孪生场景，辅助客户对智能设备结构认知和人员培训。另外，公司初步实现与客户共同认可的设备智能化目标，而且已于行业率先开展客户现场的智能设备实测，并与客户共同定义并探索下一代设备的智能演进方向。同步推进的，公司也在就验证机型的智能化功能探索泛化路径，实现更多机型的智能化功能配置，逐步构建全新“智能设备”的产品矩阵。

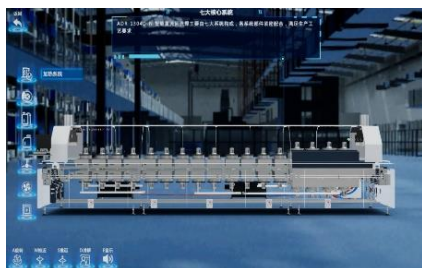

VR 系统-设备结构认知



VR 系统-设备工艺功能认知



VR 系统-设备维护培训

图：辅助智能设备推广和使用的 VR 系统

## （二）主要经营模式

### 1. 研发模式：

在公司的战略转型进程中，研发工作已经从原有的响应客户需求的支持性资源，转变为驱动公司产业竞争力提升的核心引擎。这既体现于研发支出“真金白银”的持续投入、研发团队持续扩容和高素质人才的吸纳，更在于公司在技术向商业化转化的过程中构建出了全新的立体化的产品矩阵图谱，旨在实现研发工作从“单点突破”向“生态卡位”的跃迁。

另外，在新项目开发过程中，公司高度注重“样机转量产”工程设计考量，在项目实施中，研发工作强化跨部门协同，明确研发、生产、质量、采购等各部门的职责，形成合力。通过制定详尽的项目计划、严格执行质量控制与进度监控，并最终经过规范的验收流程，确保研发成果能够高效、高质量地转化为满足客户需求的实际产品。

### 2. 采购模式：

公司采购工作紧密围绕 PMC 科学排产计划展开，在持续加大研发资源与量产交付资源开发力度的基础上，系统整合各类原材料及零部件的采购特性，严格遵循采购规范流程实施作业。

在量产交付的采购全过程，贯彻“同一质量水平比价格、同一价格水平比质量、同一质量价格水平比服务”的“三比”原则，在合理控制成本、确保与生产计划高效衔接的前提下，精准选择合适的采购标的并细化交易磋商。与此同时，公司积极推进对应资源开发过程中形成的标准化输出，将其纳入采购评价与决策体系，进一步提升采购的系统性和前瞻性。

在供应商管理方面，公司通过严格的品质与供货能力评审机制择优合作，保障产品质量与客户满意度；针对关键物料，优先选用知名品牌并建立长期战略合作关系，确保供货稳定及时；对于常规物料，则在保证品质与交期的前提下，通过询价、比价、议价等方式，选取品质可靠、价格更具竞争力的产品与供应商。此外，公司依据销售动态、生产进度及原材料消耗情况，精准制定短期采购需求，有效避免库存积压，持续提升资产运营效率。整体上，采购工作通过强化资源开发与标准建设，实现了对供应链质量、成本与响应能力的系统优化。

### 3. 生产模式:

公司实行“以销定产”的生产模式，即根据销售订单制定生产计划，严格按客户需求进行“来单生产”。为适应专用设备类产品的定制化要求，公司构建了自主标准化与定制化相结合的生产体系，并在实践中形成了小批量、多批次的柔性化生产模式，在保障定制化需求的同时实现高效交付。生产端由工程师与技术人员把控装配、检测等核心制程，通过聚焦高附加值环节与严格品质控制确保产品质量。公司下设 PMC 部全面协调生产系统，依据销售订单指令进行科学排产，统筹原材料入库、生产、测试、质量控制及产品发运全流程，并借助 SAP 数据系统对生产成本实施全过程管控，贯彻精益生产与高品质制造理念。

在此基础上，公司进一步加强了数字化工具的深度应用，通过集成化的信息系统实现生产各环节的实时监控与动态调度，提升了排产精度与生产过程记录的透明度。同时，注重与研发部门形成良性互动，推动研发设计基于生产反馈持续优化，从而改善工艺适配性与生产管控效率，使柔性生产体系在快速响应市场的同时，更具备持续改进的内在动力。

### 4. 销售服务模式:

2025 年，公司市场销售以内销为主，报告期内境内销售收入占比达 93.02%，并采取以订单直销为核心、代理商销售为辅助的销售模式，其中直销收入占比 86.41%。公司已建立起覆盖全国的独立销售网络，通过自有团队直接服务客户，同时辅以代理商渠道拓展市场。针对核心大客户，公司实行业务经理专人负责制，提供一站式、定制化解决方案，以增强客户粘性与合作深度。在推广方面，公司积极通过展会、行业活动、定向宣传等方式，及时向客户推介研发创新产品，并对潜在客户采取上门推广、定向联系等精准开发策略。此外，公司高度重视售后服务质量，借由高效服务加强与客户的沟通、把握需求变化，并及时提供产品升级与替换，从而积累了一批包括电子终端及零组件制造领域知名企业、上市公司及品牌厂商在内的长期稳定战略客户。与此同时，公司正在加强海外市场的开拓，2025 年搭建全新的海外销售团队，以更直接地触达海外客户需求、密切跟踪国际市场动态，推动销售渠道与客户结构的多元化发展，为公司的长期成长注入新动力。

## 二、报告期内公司所处行业情况

公司所属行业为专用设备制造业，主要从事专用设备的研发、生产、销售和服务，属于战略新兴产业中的高端装备制造产业。公司核心产品为电子装联设备，主要面向电子制造企业，为其搭建的电子行业 PCBA 生产线提供专业装备支持，通过匹配的热工工艺将芯片、电子元器件、印制基板、连接器等部件完成装配并实现电气导通。公司致力于为电子制造产业链上下游企业提供高品质的生产设备和技术服务，产品终端应用场景广泛覆盖消费电子、通信电子、汽车电子、算力服务器、家用电器、航空航天

电子及新能源等多个领域。



图片来源：腾讯 IMA 自动生成

近几年，全球电子制造产业正经历一场由多重技术浪潮驱动的深刻变革。通信技术的快速发展、集成电路设计的演进以及大数据的应用，如物联网、车联网、能源互联网等新型场景蓬勃发展。在这一进程中，电子零部件制造工艺与技术水平的不断迭代，叠加下游厂商对节能环保的迫切诉求，共同塑造了设备发展的新趋势：设备正从单台独立运作向多台设备智能组合连线演进；控制方式由分散、分步式向智能化在线控制转变；生产线配置也趋向于更高效的多路组合连线模式；整体发展方向明确指向低能耗与智能化。这些变化，必然将牵引下游电子制造厂商持续对于 PCBA 先进制造设备的升级与替换。以回流焊设备为例，根据 QYResearch 测算，2025 年全球 PCB 与半导体用回流焊炉市场销售额为 35 亿人民币（5.05 亿美元）；综合市场预测分析，预计 2025 年到 2030 年行业总量的复合增速率（CAGR）约为 4% 左右。

面对细分领域众多且技术升级层出不穷的市场需求，劲拓既受益于 PCBA 下游行业周期性产能投资计划、装备国产化替代和行业工艺标准升级等所带来的总量机会，也受益于部分垂直产业链中的快速发展所带来的结构性机会。以人工智能的场景为例：当前人工智能产业的蓬勃兴起，正以前所未有的深度和广度重塑全球科技与产业格局。这一浪潮直接带动了算力服务器及相关基础设施领域的强劲投资需求，成为驱动半导体行业新一轮结构性繁荣的核心变量。根据 IDC 预测，全球人工智能服务器市场规模从 2025 年的 1,587 亿美元成长至 2028 年的 2,227 亿美元，年均复合增速（CAGR）12%；特别的，生成式人工智能服务器占比从 2025 年的 29.6% 提升指 2028 年的 37.7%，该细分领域年均复合增速（CAGR）超过 21%。人工智能服务器行业的总量增长和技术变革，为 PCBA 产业链也带来全新的发展机遇。

### 三、核心竞争力分析

报告期内，公司竞争优势主要体现在以下几个方面：

#### 1、领先行业的技术实力，和勇于探索技术未知领域的研发决心

2025 年，劲拓股份作为热工装备行业技术创新的引领者，凭借高效务实的工作风格与勇闯行业技术“无人区”的勇气，不仅重塑了公司的核心竞争力，更在头部客户与产业合作伙伴中树立了全新的企

业形象。公司始终致力于通过对研发和技术的持续性投入，推动自身从单纯的热工装备生产商，向与客户形成战略技术联盟、提供系统性解决方案的深度合作伙伴蜕变。在这一进程中，劲拓股份积极与国内知名高校就前沿技术开展联合研发，将学术前沿的理论探索与产业实际需求深度融合，实现了关键技术从理论到应用的全面创新，为行业突破注入了坚实的科研基础与原创动力。

以超大尺寸芯片焊接设备和数字化智能设备的新项目为例，劲拓不仅与客户开展联合技术攻关，将建立多年的合作关系从传统的买卖对接深化为紧密的研发创新共同体，同时部分理论研究工作借助与高校的协同创新机制，提升了技术成果的转化与迭代的效率。在与客户的通过双向赋能过程，劲拓股份正稳步向“行业前沿技术新工艺新标准制定者”的目标全力前行，并在产学研用一体化的生态中，持续推动热工装备领域的技术边界拓展与产业升级。

截止到报告期末，公司获得各项知识产权达到 242 项，其中，发明专利 46 项、实用新型专利 91 项、外观设计专利 7 项、软件著作权 98 项。另外，拥有美国发明专利 1 项。

## 2、长期的产业领先地位和良好的行业声誉

公司深耕热工装备行业，通过 28 年的稳健经营在 PCBA 行业中沉淀出了稳定可靠功能多样的产品序列、长期合作的客户关系和供应链关系，并形成领先的市场份额。公司凭借广泛的客户需求触达能力，能够紧贴市场变化，及时响应并满足客户不断升级的需求，从而持续巩固市场地位。主营业务所具备的市场竞争实力与良好盈利能力，不仅为公司的可持续发展注入动力，也为未来布局全球化发展奠定了坚实基础。展望未来，公司将继续发挥基本盘业务与技术创新的长板效应，通过不断提升产品附加值、增强产品市场竞争力，进一步拓展市场空间，实现在国内外市场的协同增长与长期价值提升。

公司的回流焊设备，被国家工信部认定为制造业单项冠军产品，始终走在行业前列。近年来荣获的部分荣誉和资质如下：

- |              |                       |
|--------------|-----------------------|
| ★国家级高新技术企业   | ★工信部制造业单项冠军企业（产品）     |
| ★广东省工业设计中心   | ★广东省工程技术研究中心          |
| ★广东省著名商标     | ★2025 年广东省制造业 500 强企业 |
| ★广东省机器人培育企业  | ★深圳市机器视觉检测技术工程实验室     |
| ★深圳市市级企业技术中心 | ★深圳创新企业 70 强          |

## 3、成熟的产品交付和营销服务体系

公司在深圳拥有两个自建工业园区和一批经验丰富的管理人员与生产人员，配备万级无尘组装车间及精密检测设备，并由专设的 PMC 部门进行科学规划排产，搭建起快速响应的供应链管理体系，能够有效保障产品的高效生产与准时交付，具备行业领先的快速订单交付能力。在此基础上，公司自有的从钣金、机加、喷涂、焊接等前道加工工序，使公司具备更加灵活的样机开发能力和客户定制设备的及时

响应能力，进一步强化了从设计到制造的全流程自主控制。公司积累了丰富的设备生产经验，建立了成熟的制造体系，并持续进行精益化改造，不断提升生产效率，在行业内形成了市场反应速度快、交货期短、单位生产成本低的竞争优势。公司已通过 SGS 的 ISO9001 质量管理体系认证，在采购、生产、品质检测等各环节实施严格质量管理，确保产品质量处于行业领先水平。通过自主生产模式，公司能够全方位把握生产制造环节，有效规划生产安排并持续改善，充分配置资源以响应生产计划，从而控制制造成本、缩短交货周期。

与此同时，公司搭建了高效的营销与服务体系：售前通过服务人员与工程师深入沟通，准确理解客户需求并推荐合适产品，针对个性化需求，联合研发与生产部门共同提供定制化设备与解决方案；生产阶段依托自有前道工序与柔性生产能力，实现部分产品的定制化制造，精准满足客户需求；售后则建立了专业服务团队，不断完善保障体系，维保技术人员 24 小时响应，提供安装调试与维护支持。通过快速响应和高附加值的增值服务，公司有效促进了产品销售，赢得了客户信赖，增强了客户粘性，提升了品牌美誉度。

#### 4、“长期主义”的经营理念 and 稳健的财务状况

公司始终秉持稳健经营与长期发展的核心理念，将内生性增长与核心竞争力的持续锻造置于战略首位。在公司过往发展历程中，以自主积累的深厚技术底蕴、优势资源与扎实能力为根基，紧密跟随技术演进的主线与产业升级的趋势，不断强化技术研发实力、拓宽产品应用的广度与深度。2025 年 7 月公司制定了 2025 年限制性股票激励计划，并完成向符合条件的 53 名激励对象共计授予 218 万股限制性股票，授予价格为 8.56 元/股，分配份额研发人员占比过半，与核心的技术人员形成长期利益共享机制。

在财务策略上，公司高度重视现金流的安全性与债务结构的健康度，截至报告期末，货币资金储备近 5 亿元，且整体无有息负债，资产负债率保持在健康水平，展现出出众的资产质量和财务稳健性。经营业绩方面，公司在报告期内实现归属于上市公司股东的合并报表净利润 8,398 万元，同时母公司报表累计可供分配利润已达 3.84 亿元，更为重要的是，当期经营现金流质量高，2025 年经营性现金流净流入 2.56 亿，报表收入和利润质量扎实。以上财务数据这不仅体现了公司持续、稳定的盈利能力，也为其积累了充沛的内部资金储备。这种扎实的盈利基础与充裕的自有资金，共同构成了公司应对市场复杂多变形势、抵御外部风险的关键屏障，也为长期发展战略的贯彻实施提供了坚实保障。在此基础上，公司能够更加从容地聚焦于长远目标，在长期主义理念的引导下，持续投入自主研发，深入推动技术创新，不断巩固和提升其在产业价值链中的关键地位，从而为实现可持续、高质量的发展注入持久动力。

## 四、主营业务分析

### 1、概述

2025 年度，公司继续推进以“技术导向”为核心的战略发展方向，进一步向电子热工装备的核心业务聚焦，经营质量持续提升。2025 年公司实现营业总收入 78,513.89 万元，较上年同期增长 7.74%；实现归属于上市公司股东的净利润 8,397.85 万元，较上年同期增长 0.97%；经营性现金净流入 25,629.92 万元，较上年同期增加 108.99%。

#### （1）营业收入分析

2025 年度，公司电子装联设备业务实现营业收入 72,696.19 万元，占报告期营业总收入的 92.59%，较上年同期增长 13.97%；考虑到 2024 年转让控股子公司后对合并报表的影响，在相同统计口径下，电子装联设备业务 2025 年营业收入同比增长 14.49%。消费电子设备、通讯设备、电源设备等行业的性能指标提升，以及人工智能、新能源等快速发展，催生新型硬件市场需求增长，带来市场增量机会；各类电子元件、半导体器件的集成化、轻薄化、精细化趋势，对电子装联、热工工艺水平要求不断提高，进而对相关专用设备性能水平、智能化水平等提出更高的要求。公司作为电子装联设备领域领先厂商，有望发挥领先优势，进一步提升相关业务市场占有率。

2025 年，光电显示设备等非核心业务处于战略收缩阶段，公司 2025 年对于该业务相关的研发资源、生产交付资源和售后服务资源进行重新安排，将核心资源向电子热工装备业务倾斜，优先实现核心业务的关键突破。

分区域看，公司主要收入来自内销，销售占比 93.02%。公司 2025 年加快了马来西亚全资子公司的建设速度，从供应链、生产、市场营销、售后服务等环节加大人员团队建设，公司处于中国制造走向全球的时代新机遇中，通过积极应对外部风险的同时，前瞻布局全球市场，卡位全球新一轮产业升级机会，以增厚企业经营业绩。

#### （2）毛利率分析

2025 年，公司积极应对宏观环境波动给日常经营带来的影响。在内销领域，国内市场保持稳步发展态势，热工设备业务的毛利水平总体上与以往时期持平；在外销方面，随着马来工厂的建设推进，公司加速海外业务的调整与布局，设计并申请了全新的海外市场品牌商标，海外市场正逐渐成为公司未来发展的重点方向。从过往的经营数据来看外销业务的毛利率高于内销业务，且公司评估未来市场广阔。公司逐步将海外市场的推广方式从借助经销商的“间接”模式，过渡为加大投入自有销售和售后团队的“直接”模式，从而更高效地满足海外市场需求，及时向客户传递公司最新的设备信息，并为客户提供新技术应用方面的支持。2025 年，这一调整阶段性地对公司的总收入产生了结构性影响，外销业务收入

同比下降，致使公司综合毛利率出现小幅下滑。

### （3）成本费用分析

2025 年度，公司继续坚持稳健经营思路，持续深化集约化管理模式，稳步推进精益生产体系建设，多措并举强化全流程经营管控与成本精细化管理，积极拓宽营收渠道、严控各项费用支出，切实落实开源节流、降本增效的整体经营策略。报告期内，公司销售费用率和管理费用率均实现同比下降，市场推广效率稳步提升，整体费用管控水平稳步提高，为公司在复杂外部环境下保持经营韧性、夯实可持续发展基础提供了有力支撑。

### （4）研发费用分析

2025 年公司研发工作继续加大对于电子热工领域的流体仿真、热仿真、金属材料、智能化模型等基础性学科的投入，并将前沿基础性研究方向与客户联合技术攻关项目结合，研究成果落地于开发出的全新热工装备产品平台，以及落地于开发新设备过程相关检测设备和测试方案，并取得客户认可的技术开发成果。与此同时，对光电等战略性收缩的业务，研发工作逐步收尾，逐步缩减研发人员配置减少研发资源投入，公司研发资源向热工装备核心业务聚焦。2025 年公司研发费用支出 4,354.15 万元，同比下降 16.28%，考虑到 2024 年转让控股子公司对合并报表的影响，在相同统计口径下，2025 年研发费用同比增长 1.44%。

### （5）其他因素分析

2025 年，公司加大对于金额较大或账龄较长的应收款，以及长库龄存货风险的管控，加紧应收款的回款催缴和长库龄存货验收确认工作。受益于全年工作的开展，2025 年公司经营性现金净流入 25,629.92 万元，同比大幅增长，实现应收款回款质量的显著提升。另一方面，考虑部分客户经营状况及企业征信信息的变化，基于审慎性原则，2025 年公司对个别应收款项进行了单项的全额坏账计提，以及对个别长库龄的存货进行全额跌价准备计提，从而对当期净利润带来较大影响。

## 2、收入与成本

### （1）营业收入构成

营业收入整体情况

单位：元

	2025 年		2024 年		同比增减
	金额	占营业收入比重	金额	占营业收入比重	
营业收入合计	785,138,854.34	100.00%	728,746,431.15	100.00%	7.74%
分行业					
专用设备制造业	785,138,854.34	100.00%	728,746,431.15	100.00%	7.74%

分产品					
电子装联设备	726,961,867.93	92.59%	637,837,561.01	87.52%	13.97%
其他设备	1,022,670.79	0.13%	46,472,422.43	6.38%	-97.80%
其他业务收入	57,154,315.62	7.28%	44,436,447.71	6.10%	28.62%
分地区					
内销	730,331,315.55	93.02%	645,227,738.34	88.54%	13.19%
外销	54,807,538.79	6.98%	83,518,692.81	11.46%	-34.38%
分销售模式					
直销	678,415,166.98	86.41%	649,250,385.78	89.09%	4.49%
经销	106,723,687.36	13.59%	79,496,045.37	10.91%	34.25%

## (2) 占公司营业收入或营业利润 10%以上的行业、产品、地区、销售模式的情况

适用 不适用

单位：元

	营业收入	营业成本	毛利率	营业收入比上年同期增减	营业成本比上年同期增减	毛利率比上年同期增减
分行业						
专用设备制造业	785,138,854.34	521,759,886.48	33.55%	7.74%	10.02%	-1.37%
分产品						
电子装联设备	726,961,867.93	496,634,687.31	31.68%	13.97%	14.93%	-0.57%
分地区						
内销	730,331,315.55	496,953,427.50	31.96%	13.19%	15.01%	-1.07%
外销	54,807,538.79	24,806,458.98	54.74%	-34.38%	-41.14%	5.20%
分销售模式						
直销	678,415,166.98	444,649,745.80	34.46%	4.49%	6.66%	-1.33%
经销	106,723,687.36	77,110,140.68	27.75%	34.25%	34.46%	-0.11%

公司主营业务数据统计口径在报告期发生调整的情况下，公司最近 1 年按报告期末口径调整后的主营业务数据

适用 不适用

## (3) 公司实物销售收入是否大于劳务收入

是 否

行业分类	项目	单位	2025 年	2024 年	同比增减
专用设备制造业	销售量	台	3,956	3,851	2.73%
	生产量	台	4,198	3,807	10.27%
	库存量	台	326	324	0.62%
	发出商品量	台	1,018	778	30.85%

相关数据同比发生变动 30%以上的原因说明

适用 不适用

2025 年末发出商品数量同比增加 30.85%，主要由于第四季度出货量较上年同期增长 32.66%，带动期末发出商品规模相应上升。

(4) 公司已签订的重大销售合同、重大采购合同截至本报告期的履行情况

适用 不适用

(5) 营业成本构成

单位：元

行业分类	项目	2025 年		2024 年		同比增减
		金额	占营业成本比重	金额	占营业成本比重	
专用设备制造业	直接材料	422,099,807.64	80.90%	382,074,241.05	80.56%	0.34%
专用设备制造业	直接人工	47,008,053.84	9.01%	44,898,065.31	9.47%	-0.46%
专用设备制造业	制造费用	52,652,025.00	10.09%	47,273,762.47	9.97%	0.12%

说明：不适用

(6) 报告期内合并范围是否发生变动

是 否

本年注销 JT AUTOMATION EQUIPMENT (MALAYSIA) SDN. BHD.。

(7) 公司报告期内业务、产品或服务发生重大变化或调整有关情况

适用 不适用

(8) 主要销售客户和主要供应商情况

公司主要销售客户情况

前五名客户合计销售金额（元）	146,964,530.17
前五名客户合计销售金额占年度销售总额比例	18.72%
前五名客户销售额中关联方销售额占年度销售总额比例	0.00%

公司前 5 大客户资料

序号	客户名称	销售额（元）	占年度销售总额比例
1	第一名客户	54,583,598.70	6.95%
2	第二名客户	33,957,513.55	4.33%
3	第三名客户	24,978,494.74	3.18%
4	第四名客户	17,033,240.70	2.17%

5	第五名客户	16,411,682.48	2.09%
合计	--	146,964,530.17	18.72%

主要客户其他情况说明

适用 不适用

公司前五大客户与公司不存在关联关系，公司董事、高级管理人员、核心技术人员、持股 5% 以上股东和其他关联方在主要客户中未直接或间接拥有权益。

公司主要供应商情况

前五名供应商合计采购金额（元）	83,619,414.35
前五名供应商合计采购金额占年度采购总额比例	17.53%
前五名供应商采购额中关联方采购额占年度采购总额比例	0.00%

公司前 5 名供应商资料

序号	供应商名称	采购额（元）	占年度采购总额比例
1	第一名供应商	20,733,107.90	4.35%
2	第二名供应商	18,130,055.31	3.80%
3	第三名供应商	16,888,973.80	3.54%
4	第四名供应商	14,558,383.45	3.05%
5	第五名供应商	13,308,893.89	2.79%
合计	--	83,619,414.35	17.53%

主要供应商其他情况说明

适用 不适用

公司前五名供应商与公司不存在关联关系，公司董事、高级管理人员、核心技术人员、持股 5% 以上股东和其他关联方在主要供应商中未直接或间接拥有权益。

报告期内公司贸易业务收入占营业收入比例超过 10%

适用 不适用

### 3、费用

单位：元

	2025 年	2024 年	同比增减	重大变动说明
销售费用	71,283,751.91	75,638,009.55	-5.76%	无重大变化
管理费用	60,990,063.69	58,280,447.92	4.65%	无重大变化
财务费用	-4,823,960.11	-12,788,561.63	62.28%	主要系汇兑损益减少影响
研发费用	43,541,540.39	52,007,672.99	-16.28%	主要系合并范围变更影响

### 4、研发投入

适用 不适用

主要研发项目名称	项目目的	项目进展	拟达到的目标	预计对公司未来发展的影响
3D 数字投影锡膏高度检测在线 SPI 研发	采用高度标定算法，解决高分辨率解包问题，加快解包速度	已量产	形成销售	增强产品竞争力
EXS 系列全自动波峰焊研发	锡炉高度自动调整功能，参数文件一键调取，解决不同产品锡炉靠人工干预调节导致的偏差问题，降低人员操作难度	已量产	形成销售	增强产品竞争力
HIS 系列选择性波峰焊研发	提高平台运行精度和确保足够扬程，定制开发专用变频控制技术确保波峰稳定	样机测试	形成销售	增强产品竞争力
M 系列回流焊研发	数字化智能化体系构，实现跨平台与高效数据处理，通过信号与槽机制保障可靠通信，强化智能管控适配能力	样机测试	形成销售	增强产品竞争力
NIS-450P 一体式选择性波峰焊研发	实现焊接平台 X/Y/Z 轴独立模块，可独立运行，也可协作运行，优化平台运动精度	样机测试	形成销售	增强产品竞争力
NIS 一体式选择焊研发	一个模组机架内包含完整焊接功能，客户可以根据产品的不同进行混流过板生产，提高机器使用率	样机测试	形成销售	增强产品竞争力
X 项目-PCM 预熔炉研发	核心工艺参数符合焊接材质特性，外置输送线，机台可根据产品性能与生产节拍需求，可采用多机串联方式形成线体提高效率	样机测试	形成销售	增强产品竞争力
波峰高度闭环控制系统技术研究	增加锡炉绝对高度实时测量功能；增加波峰驱动装置转速精细调整和快速响应功能；增加相对高度计算与 PID 分布式调节功能	已量产	产品升级	增强产品竞争力
波峰焊 20~25mm 超高波峰技术研究	提高波峰高度，有效宽度在范围内可调，减小触波宽度差异和波峰高度两侧差异，主要解决高峰波下的波面平整度，满足产品的实际生产工艺	样机测试	产品升级	增强产品竞争力
波峰焊锡炉浮动式波峰装置技术研究	实现波峰焊设备的数字化、智能化，对焊接的波峰高度和平整度做数字化信息采集，降低对工艺人员的经验依赖。	样机测试	产品升级	增强产品竞争力
承接“柔性等新型显示检测技术研究”之“柔性显示屏弯曲和扭曲过程中发生的变化，实现柔性显示屏弯曲和扭曲装置与显示屏性能测试装置的一体化集成”	基于工业软件的开发平台，以图形化的形式实时显示柔性显示屏的性能参数在弯曲和扭曲过程中发生的变化，实现柔性显示屏弯曲和扭曲装置与显示屏性能测试装置的一体化集成	样机测试	产品升级	增强产品竞争力
第二代电磁泵直流变频控制技术研发	提高波峰稳定性、波峰高度和通讯速度，确保设备稳定，保证焊接品质	样机测试	产品升级	增强产品竞争力
高可靠柔性焊接回流焊研发	项目拟采用劲拓最新的回流焊技术并结合客户产品端的产品工艺特性而进行的定制化设计，其设备整体方案拟采用热风回流技术+IR 红外技术+真空技术+水循环冷却技术进行展开	样机测试	形成销售	增强技术竞争力
高效能热风回流风道技术研究	对加热模块和风道结构升级改造，提高热风区的均温性	样机测试	产品升级	增强产品竞争力
高效智能氮气波峰焊研发	总线方案温控系统，搭配高分辨精度热传感器，有效提升热力管理，性能优于同类产品增加了回流炉炉膛内充氮技术，降低炉膛内的含氧量，使产品在低氧环境下进行焊接，提升产品焊接品质，降低由于焊接不良产生的废品率。	样机测试	形成销售	增强产品竞争力
回流焊氮气节能技术研发	增加了回流炉炉膛内充氮技术，降低炉膛内的含氧量，使产品在低氧环境下进行焊接，提升产品焊接品质，降低由于焊接不良产生的废品率。	样机测试	产品升级	增强产品竞争力
回流焊分体式机架结构设计	设备机架由整机机架结构改为分段式、模块化结构，可减少制作场地空间，简化制作加工物料的流程，节省物料的加工成本，同时方便物料的搬运。	样机测试	产品升级	增强产品竞争力
劲拓人工智能软件（劲拓家）APP 技术研发	实现售前售后部门及其他流程业务较复杂的相关部门应用	已量产	产品升级	增强产品竞争力

炉温实时监控系统及测温仪技术研发	智能化温度控制，根据实时温度数据和预设工艺要求，自动调整焊接设备的参数，实现精准的温度控制	样机测试	形成销售	增强产品竞争力
全直流回流焊 AI 智能板卡化技术研发	全系统采用直流供电，三项交流整流后分别供应给加热系统、运动系统和控制系统三部分，彻底解决三相不平衡问题，提高电能使用效率	样机测试	形成销售	增强技术竞争力

#### 公司研发人员情况

	2025 年	2024 年	变动比例
研发人员数量（人）	162	136	19.12%
研发人员数量占比	16.60%	15.11%	1.49%
研发人员学历			
本科	111	87	27.59%
硕士	16	10	60.00%
大专及以下	35	39	-10.26%
研发人员年龄构成			
30 岁以下	93	68	36.76%
30~40 岁	46	47	-2.13%
40~50 岁	21	17	23.53%
50~60 岁	2	4	-50.00%

#### 近三年公司研发投入金额及占营业收入的比例

	2025 年	2024 年	2023 年
研发投入金额（元）	43,541,540.39	52,007,672.99	51,078,484.99
研发投入占营业收入比例	5.55%	7.14%	7.09%
研发支出资本化的金额（元）	0.00	0.00	0.00
资本化研发支出占研发投入的比例	0.00%	0.00%	0.00%
资本化研发支出占当期净利润的比重	0.00%	0.00%	0.00%

#### 公司研发人员构成发生重大变化的原因及影响

适用 不适用

#### 研发投入总额占营业收入的比重较上年发生显著变化的原因

适用 不适用

#### 研发投入资本化率大幅变动的原因及其合理性说明

适用 不适用

## 5、现金流

单位：元

项目	2025 年	2024 年	同比增减
经营活动现金流入小计	905,982,727.99	724,214,882.12	25.10%
经营活动现金流出小计	649,683,484.25	601,576,669.73	8.00%

经营活动产生的现金流量净额	256,299,243.74	122,638,212.39	108.99%
投资活动现金流入小计	20,985,267.81	15,762,473.20	33.13%
投资活动现金流出小计	95,605,171.45	3,605,680.80	2,551.52%
投资活动产生的现金流量净额	-74,619,903.64	12,156,792.40	-713.81%
筹资活动现金流入小计	-	30,070,052.89	-100.00%
筹资活动现金流出小计	97,050,320.00	177,796,471.92	-45.41%
筹资活动产生的现金流量净额	-97,050,320.00	-147,726,419.03	34.30%
现金及现金等价物净增加额	78,005,003.85	-9,842,012.25	892.57%

相关数据同比发生重大变动的主要影响因素说明

适用 不适用

(1) 本期经营活动产生的现金流量净额较上年同期增加 108.99%，主要系 2025 年度加强应收款项催收，回款增加所致；

(2) 本期投资活动现金流入较上年同期增加 33.13%，主要系 2025 年度新增交易性金融资产投资（结构性存款）及收到处置子公司股权款项；

(3) 本期投资活动现金流出小计较上年同期增加 2,551.52%，主要系 2025 年度购置固定资产、无形资产及新增交易性金融资产投资（结构性存款）所致；

(4) 本期投资活动产生的现金流量净额较上年同期减少 713.81%，主要系 2025 年度购置固定资产、无形资产及新增交易性金融资产投资所致；

(5) 本期筹资活动现金流入较上年同期减少 100.00%，主要系 2025 年无筹资相关活动；

(6) 本期筹资活动现金流出较上年同期减少 45.41%，主要系 2025 年度未发生偿还借款支出及退回股权激励款支出所致；

(7) 本期筹资活动产生的现金流量净额较上年同期增加 34.30%，主要系 2025 年度未发生偿还借款支出及退回股权激励款支出所致；

(8) 本期现金及现金等价物净额较上年同期增加 892.57%，系主要系本期经营活动产生的现金流量净额、筹资活动产生的现金流量净额和投资活动产生的现金流量净额综合影响所致。

报告期内公司经营活动产生的现金净流量与本年度净利润存在重大差异的原因说明

适用 不适用

## 五、非主营业务情况

适用 不适用

单位：元

	金额	占利润总额比例	形成原因说明	是否具有可持续性
投资收益	629,511.83	0.68%	主要系合营企业权益法下确认的投资收益	是
公允价值变动损益	-	-	-	-
资产减值	-13,753,573.70	-14.81%	主要系本期计提存货跌价准备。	是
营业外收入	1,092,129.72	1.18%	主要系客户、供应商罚款收入	否
营业外支出	335,501.47	0.36%	主要系本期报废损失。	否
信用减值损失	1,992,658.41	2.15%	主要系应收账款、其他应收款、应收票据的预计信用损失。	是
资产处置收益	51,637.20	0.06%	主要系处置旧资产所致。	否

## 六、资产及负债状况分析

### 1、资产构成重大变动情况

单位：元

	2025 年末		2025 年初		比重增减	重大变动说明
	金额	占总资产比例	金额	占总资产比例		
货币资金	472,015,134.53	38.75%	384,839,537.12	33.11%	5.64%	无重大变化。
应收账款	198,260,010.59	16.27%	335,687,118.65	28.88%	-12.61%	本期应收回款增加所致
合同资产	5,418,148.40	0.44%	-	-	0.44%	无重大变化。
存货	188,135,347.65	15.44%	149,745,453.54	12.88%	2.56%	无重大变化。
投资性房地产	32,473,786.82	2.67%	34,251,890.42	2.95%	-0.28%	无重大变化。
长期股权投资	3,131,832.18	0.26%	2,405,989.83	0.21%	0.05%	无重大变化。
固定资产	239,867,280.68	19.69%	193,338,068.36	16.64%	3.05%	无重大变化。
在建工程	-	0.00%	-	-	0.00%	-
使用权资产	-	0.00%	-	-	0.00%	-
短期借款	-	0.00%	-	-	0.00%	-
合同负债	54,817,169.16	4.50%	46,365,010.10	3.99%	0.51%	无重大变化。
长期借款	-	0.00%	-	-	0.00%	-
租赁负债	-	0.00%	-	-	0.00%	-
应收款项融资	3,427,204.05	0.28%	9,241,871.31	0.80%	-0.52%	无重大变化。
应付票据	130,026,205.53	10.67%	92,969,114.00	8.00%	2.67%	无重大变化。
应付账款	174,681,166.95	14.34%	149,632,774.04	12.88%	1.46%	无重大变化。
其他应付款	13,929,458.15	1.14%	15,480,613.97	1.33%	-0.19%	无重大变化。

境外资产占比较高

适用 不适用

### 2、以公允价值计量的资产和负债

适用 不适用

单位：元

项目	期初数	本期公允价值变动损益	计入权益的累计公允价值变动	本期计提的减值	本期购买金额	本期出售金额	其他变动	期末数
金融资产								
1.交易性金融资产（不含衍生金融资产）	0.00				30,000,000.00	10,000,000.00		20,000,000.00
应收款项融资	9,241,871.31				167,103,272.23	172,917,939.49		3,427,204.05
上述合计	9,241,871.31				197,103,272.23	182,917,939.49		23,427,204.05
金融负债	0.00				0.00	0.00		0.00

其他变动的内容：不适用

报告期内公司主要资产计量属性是否发生重大变化

是 否

### 3、截至报告期末的资产权利受限情况

截至报告期末，因日常经营票据结算往来需要，公司货币资金使用权受限金额为 30,457,438.39 元；其中 29,903,841.69 元为应付票据保证金和保函保证金，受限期限 3-9 个月，受限金额随公司开具票据金额动态变化；553,596.70 元为法院诉讼冻结及应收利息。

截至报告期末，公司不存在其他资产权利受限的情况。

## 七、投资状况分析

### 1、总体情况

适用 不适用

### 2、报告期内获取的重大的股权投资情况

适用 不适用

### 3、报告期内正在进行的重大的非股权投资情况

适用 不适用

#### 4、金融资产投资

##### (1) 证券投资情况

适用 不适用

公司报告期不存在证券投资。

##### (2) 衍生品投资情况

适用 不适用

公司报告期不存在衍生品投资。

### 八、重大资产和股权出售

#### 1、出售重大资产情况

适用 不适用

公司报告期末未出售重大资产。

#### 2、出售重大股权情况

适用 不适用

### 九、主要控股参股公司分析

适用 不适用

主要子公司及对公司净利润影响达 10% 以上的参股公司情况

单位：元

公司名称	公司类型	主要业务	注册资本	总资产	净资产	营业收入	营业利润	净利润
劲彤投资	子公司	投资兴办实业	94,000,000	152,068,614.19	149,277,236.88	1,067.75	-15,719.63	-70,558.34

报告期内取得和处置子公司的情况

适用 不适用

公司名称	报告期内取得和处置子公司方式	对整体生产经营和业绩的影响
JT AUTOMATION EQUIPMENT (MALAYSIA) SDN. BHD.	注销	不构成重大影响

主要控股参股公司情况说明：本年注销 JT AUTOMATION EQUIPMENT (MALAYSIA) SDN. BHD.。

## 十、公司控制的结构化主体情况

适用 不适用

## 十一、公司未来发展的展望

### （一）2026 年经营计划

#### 1、紧抓前沿技术的产业化应用，新设备推广从“样机验证”走向“量产交付”

2026 年，公司将依托前期围绕大尺寸芯片焊接回流焊设备、数字化智能回流焊设备所开展的大量样机测试工作及已实现的关键技术突破，全力推动以技术需求主导的开发设备向商业需求主导的量产设备的转化。这一目标符合于新技术的开发应用所要经历的必然验证周期和大量测试数据积累出的决策要素，同时公司也在紧密契合产业演进的核心趋势与客户的真实需求。

为保障新产品顺利落地并满足客户需求，公司也在产品全生命周期各环节做好充分准备。在供应链与生产交付方面，公司已在样品开发过程中匹配了配套资源开发和验证。同时在售后服务与全球化支持方面，公司已经对马来西亚子公司的售后工程师团队开展岗位培训，特别在培训计划中增加与客户的联培内容，以提升新技术设备的全球化售后服务响应效率和质量。

#### 2、纵向深挖新兴需求，横向拓展海外市场

在新技术、新业态的驱动下，公司电子热工设备正加速向多元化、高精度的新兴应用场景渗透。一方面，人工智能、汽车电子等产业的爆发对硬件制造提出了前所未有的高要求，公司将加大现有新技术平台在新场景需求下的推广，以抓住新兴行业带来的应用机遇。另一方面，工业自动化正从“规则驱动”向“全流程数据驱动”的智能化范式升级，公司未来会加大向客户推广深度融合 AI 算法的智能设备，实现热工设备节能、故障预防和维护，以及工艺转化的自主决策与动态优化，从而帮助客户实现降本增效。

在深耕国内市场的同时，公司也大力落实海外经营计划，加大了对海外市场的开拓力度。这包括组建新的海外销售团队，并与代理商就海外市场推广提供设备新技术应用的支持，以依托先进产品性能、优质品牌 and 良好服务拓展国际市场。公司正从销售网络建设开始，逐步推动海外市场拓展，并为长远发展夯实基础。

#### 3、落实精益化和数字化管理计划，打造高效组织

劲拓正在建设一个以数据为核心、激励为驱动的现代化管理体系。其核心在于通过过程管理数字化与决策依据数字化的双重深化，将运营全链路转化为可量化、可分析的数据流。这要求企业部署能够实现流程自动化与数据实时采集的系统平台，例如引入生产管理系统，将订单、生产、质检等环节在线化，

使信息传递从依赖人工转为自动流转，从而大幅缩短沟通链条、减少人为失误。在此基础上，通过大数据分析工具对采集的多维数据进行深度挖掘，形成可视化的管理看板与预警机制，将传统的经验决策转变为基于实时数据的精准驱动决策。

与此同时，公司将数字化成果与人的效能紧密绑定，强化长效考核和激励约束机制。企业建立了覆盖全员的、穿透式的绩效考核体系，将集团、部门、个人的目标层层分解并紧密捆绑，形成“目标层层穿透、压力环环相扣”的闭环。考核方式正在打破平均主义，执行强制分布原则，并运用明确的核算公式拉开绩效收入差距，实现“业绩与绩效待遇同向升降”。更为关键的是，通过过去几年的尝试，2026 年公司将继续压实岗位责任，通过建立清晰的责任清单与倒查问责机制，明确各项工作从分管领导到具体承办人的责任链条，刚性问责倒逼责任落实。

#### **4、加强合规体系建设，提高公司治理水平**

公司作为负责任的“企业公民”，始终将合规经营与社会责任置于发展的核心位置，恪守国家法律法规及各项规范性文件，致力于为产业生态与社会各界创造可持续的价值。2026 年度，面对资本市场深化改革与监管持续强化的大背景，公司将紧密围绕监管部门关于提升上市公司质量、强化内部控制的系列要求，系统性地推进治理与合规体系的深化建设。在顺利完成治理层换届改选、全面修订并完善内部控制制度体系的基础上，公司将把合规管理的理念与实践，向上市公司治理、劳动者权益保障、环境保护等关键领域纵深推进，确保各项要求落实、落细、落深。

#### **5、多维发力纵深推进降本增效，为企业高质量发展注入强劲动力**

公司 2026 年将继续推行预算管理、提效降耗措施。公司积极推动“强经营、提质效”工作，将其细化为多项具体措施，深入开展管理提效、开源增收、节本降耗“三项行动”。这包括充分运用供应链管理优化采购与物流流程，采纳精益生产理念减少浪费、提升生产效率，并引入人工智能与数字化技术进行精准的成本预测、资源调度与排放管理，从而系统性降低资源消耗、提升整体经营效率。

公司坚持以目标为导向，将预算管理与绩效激励深度融合。例如，在 2026 年初的经营部署中，公司通过合理定岗定编、科学制定预算目标与考核计划，并将新兴技术与科学管理手段的应用成效纳入考核体系，从而将全公司战略目标核心管理层的责任与激励紧密绑定。这种以效益和效率为导向的考核机制，旨在重构更具市场竞争力的激励机制，驱动管理团队创造“有利润的收入、有现金流的利润”，最终实现企业经营活动高质量发展。

### **（二）可能面临的风险**

#### **1、国内外经济环境和下游需求波动风险**

受全球政治经济格局及宏观环境多重因素影响，近年电子产品终端消费市场整体偏弱，相关固定资产投资增速有所放缓，可能对公司主营业务增长形成一定制约。对此，公司一方面持续巩固并提升产品

核心竞争力，另一方面积极拓宽现有产品应用场景，在深耕存量市场的同时大力拓展海外增量市场，抢抓产业结构性机遇与国产替代窗口期，以灵活应变的经营策略应对外部环境变化，稳步扩大业务规模。

## 2、市场竞争加剧的风险

公司在电子装联设备领域具备深厚的行业积淀与突出的领先优势，在周边设备板块亦奠定了良好发展根基，但仍面临国内外同行企业的市场竞争。若公司未能持续升级综合实力、产品性能及服务能力，将可能在日趋激烈的竞争中处于不利地位。为此，公司管理层保持高度风险意识与市场敏锐度，秉持“专注、持久、分享”的经营理念，以技术研发与产品品质为核心，依托差异化竞争优势与优质客户服务，持续提升国产替代渗透率与市场占有率。

## 3、技术升级和应用的风险

公司主营的电子热工设备、检测设备及自动化设备，主要应用于下游电子制造企业 PCBA 生产环节，属于行业关键基础生产装备，对生产精度有着较高要求。倘若公司无法精准把握行业技术迭代方向，未能持续推进产品研发升级与性能优化，将面临技术落后、产品竞争力减弱的风险。对此，公司紧密贴合市场与客户需求，深化与核心客户的前期协同合作，积极引入外部研发资源，主动攻坚行业技术难点，持续拓展技术边界、推动产品创新，有效防范研发与技术迭代相关风险。

## 4、再融资可能受限的风险

公司控股股东吴限先生于 2023 年 12 月 15 日收到中国证监会《行政处罚决定书》（编号：〔2023〕83 号）和《市场禁入决定书》（编号：〔2023〕34 号），被中国证监会出具行政处罚决定。根据《上市公司证券发行注册管理办法》等法律法规、规范性文件的规定，公司控股股东受到中国证监会行政处罚，可能使公司面临再融资受限的风险。公司始终执行稳健的财务策略，有息负债水平较低，主营业务经营稳健，现金流充裕且间接融资渠道通畅。未来公司将结合业务发展规划、资本开支需求等因素统筹筹划，通过合理可行的融资方式（如需）保障长期发展资金需求。

## 5、经营管理风险

随着公司新设海外孙公司、加速海外业务布局，持续推进核心业务全球化布局，并不断加大新产品开发力度，产品体系、组织架构与经营规模持续扩张，对公司供应链、研发、生产、销售及人力资源等全维度管理能力提出更高要求。为此，公司从董事会层面优化梳理组织架构，严格执行各项内部控制制度，大力引进、培养并留住适配公司发展战略的优秀管理人才，完善长效人才激励与绑定机制，明晰管理权责与管理边界，全力防范经营管理过程中的各类风险。

## 6、核心人员流失风险

公司所处专用设备制造行业为技术密集型行业，技术更新迭代迅速，产品与技术创新高度依赖研发团队；专用设备装配作为核心生产环节，掌握关键工艺的装配人员亦是公司重要核心资源。若核心研发

及生产人员出现流失，可能导致公司产品创新滞后、研发成果转化效率降低、生产效率下滑等问题。对此，公司建立了以股权激励与绩效考核为核心的长效激励机制，在薪酬考核上向核心人员倾斜；践行“以人为本”理念，完善员工食宿出行等福利保障，提升员工归属感与幸福感；同时搭建多元化职业发展通道，为员工提供成长与施展才能的平台，保障核心团队稳定。

### 7、备货验收和应收账款回收风险

受宏观经济不确定性、固定资产投资增速放缓等因素影响，公司部分下游客户资金周转效率下降，使得公司发出商品验收和应收账款回收存在一定潜在风险。公司采用以销定产的业务模式，客户下单后需支付一定比例预付款，同时对合作客户实行严格筛选，核心客户资信与偿付能力整体良好。公司针对各客户明确设备验收和应收账款催收责任人，压实岗位责任，由财务部门定期对较长库龄发出商品和应收款项进行盘点跟踪，并在财务核算中充分评估披露相关风险，通过健全管理机制、强化过程管控、加强客户沟通等举措，多措并举防范财务风险。

### 8、新技术平台产业化应用的风险

公司自 2023 年启动战略转型以来，持续加大对基础理论与前沿应用技术研发的投入力度，稳步推进研发成果的市场化转化与产业化落地。在此过程中，技术创新本身具有较强的探索性，涉及大量未知领域与技术难点，同时客户对新兴技术的应用意愿及落地节奏存在不确定性，上述因素共同构成了公司核心技术平台从研发突破走向产业化交付过程中需要直面的风险与挑战。为有效应对此类问题，公司坚持以市场需求为导向、以产业实际为遵循，积极推动核心技术与客户真实需求深度融合，通过与重点客户建立长期战略合作关系，将客户场景、产品痛点与技术路线紧密绑定，在研发与迭代过程中始终以市场真实需求为标尺评估技术可行性、经济性与实现路径，确保研发方向与产业发展趋势同频共振。与此同时，公司统筹布局国内与海外市场，结合不同区域、不同行业的应用特点，积极拓展新技术的适用场景与落地空间，在验证技术成熟度的同时持续优化产品方案，不断提升新技术的市场适配性与客户接受度。面对技术创新与产业化进程中固有的不确定性，公司主动正视挑战，通过研发、市场与客户的协同联动，持续提升技术成果转化效率，为核心技术平台规模化应用与长远发展奠定坚实基础。

## 十二、报告期内接待调研、沟通、采访等活动登记表

适用 不适用

接待时间	接待地点	接待方式	接待对象类型	接待对象	谈论的主要内容及提供的资料	调研的基本情况索引
2025年05月06日	价值在线 (https://www.ir-online.cn/) 网络互	网络平台线上交流	其他	线上参与公司 2024 年度业绩说明会的全体投资者	公司主营业务基本情况、生产经营情况等	详见巨潮资讯网《2025年5月6日投资者关系活动记录表》

	动					
2025年08月13日	公司会议室	实地调研	机构	国泰基金（陈雨杨）、银华基金（朱玮琳）、长城基金（周诗博）、平安基金（张聪）、宏利基金（石磊）、中海基金（谈必成）、鹏华基金（张卓然、周书臣）、平安基金（翟森）、易方达（唐琨）、中欧瑞博（刘飞）、颐和久富（张准）、深圳景元天成（邓志锋）、巨子私募（吴来迪）、博普资产（刘世昌）、长江证券（屈奇）、华鑫证券（黎江涛、梁建斌、高欣雨）等	公司主营业务基本情况、生产经营情况等	详见巨潮资讯网《2025年8月13日投资者关系活动记录表》
2025年08月26日	公司会议室	实地调研	机构	广发基金（何珏威）、信达澳亚（吴清宇）、东方阿尔法（李名雅）、红土创新（郑伟佳）、善思投资（范嘉俊）、海南谦信（唐哲）、胜帮投资（吴文超）、时代伯乐（胡琦伟、陈骅）、颐和久富（张准）、华鑫证券（黎江涛）、兴业证券（郭亚男）等	公司主营业务基本情况、生产经营情况等	详见巨潮资讯网《2025年8月26日投资者关系活动记录表》

### 十三、市值管理制度和估值提升计划的制定落实情况

公司是否制定了市值管理制度。

是 否

公司是否披露了估值提升计划。

是 否

### 十四、“质量回报双提升”行动方案贯彻落实情况

公司是否披露了“质量回报双提升”行动方案公告。

是 否

## 第四节 公司治理、环境和社会

### 一、公司治理的基本状况

公司报告期内继续严格按照《公司法》《证券法》《上市公司治理准则》《深圳证券交易所创业板股票上市规则》《深圳证券交易所上市公司自律监管指引第 2 号——创业板上市公司规范运作》和中国证监会、深圳证券交易所法律法规和规范性文件要求，通过规范治理架构、严格规范运作，以及透明充分的信息披露、积极良好的投资者关系，不断提高公司治理水平。报告期内，公司修订了《公司章程》和《股东会议事规则》《董事会议事规则》等制度，以及制订了《外汇套期保值业务管理制度》等，持续健全公司内部管理和控制制度。截至报告期末，公司治理情况符合企业内部控制、上市公司治理和规范运作的各项要求。

#### 1、股东与股东会

公司严格按照《公司法》《上市公司股东会规则》及《公司章程》《股东会议事规则》的规定，规范地召集、召开股东会，平等对待所有股东，为所有股东参加股东会、行使股东权利提供便利。报告期内，公司召开 3 次股东会，均由公司董事会召集、董事长主持，律师现场见证并出具法律意见。股东会的召集、出席、表决、记录及决议等事宜均根据相关法律法规、规范性文件的要求规范运行。

#### 2、董事和董事会

公司董事会设董事 7 名，其中独立董事 3 名，董事会的人数及人员构成符合法律、法规的要求。公司严格按照《公司法》《公司章程》的规定，确保公司董事选聘公开、公平、公正、独立。公司全体董事能够依据《董事会议事规则》《独立董事工作制度》等制度的要求开展工作，积极出席董事会、独立董事专门会议、专门委员会和股东会，参加履职相关培训，熟悉并掌握有关法律法规，认真履行董事诚实守信、勤勉尽责的义务。公司董事会下设审计、战略、薪酬与考核、提名四个专门委员会，3 名独立董事组成专门委员会，人员构成符合公司治理各项要求；各委员会严格按照《公司章程》、委员会议事规则履行职权，不受公司任何部门和个人干预，为董事会决策提供了科学、专业的意见。

#### 3、绩效评价与激励约束机制

公司已建立绩效评价和激励体系，董事会薪酬与考核委员会负责对公司的董事、高级管理人员进行绩效评价。公司对董事、高级管理人员实施了长效激励，有利于降低代理成本、保障全体股东利益。公司现有的考核及激励约束机制符合公司的发展现状，公司董事提名和高级管理人员的聘任公开、透明，符合法律、法规的规定。

#### 4、信息披露与投资者关系管理

公司由董事会秘书领导证券投资部、配备相关专业人员，严格按照有关法律法规的规定和公司制度的要求，真实、准确、及时、完整地披露信息，确保所有股东能够以平等的机会获得信息。

公司注重与投资者交流，通过接待来访、网络互动、业绩说明会、投资者专线电话、电子邮箱等方式进行沟通，并在公司网站开设投资者关系栏目，提高公司运作的透明度。公司建设投资者关系工作制度、积极通过分红等形式实施投资者回报，在规范约束下积极开展不同形式的投资者互动、注重投资者诉求，保障全体股东知情权和各项合法权益。

#### 5、利益相关者

公司坚持“专注、持久、分享”的理念，广泛实施员工持股、长效激励及弹性福利政策，与劳动者分享经营果实；积极实施利润分配，回报广大投资者；与供应商建立长期互惠互利的良好合作关系，遵守和维护商业秩序；为客户提供性能优良的产品、高水平的服务，与客户共同发展；保护自然环境、落实节能减排和精益生产要求，与社会、自然和谐共处；充分尊重和维护利益相关者的合法利益，在为公司持续、稳定、健康发展创造良好环境的同时，践行企业公民责任、保护社会相关方利益。

公司治理的实际状况与法律、行政法规和中国证监会发布的关于上市公司治理的规定是否存在重大差异

是 否

公司治理的实际状况与法律、行政法规和中国证监会发布的关于上市公司治理的规定不存在重大差异。

## 二、公司相对于控股股东、实际控制人在保证公司资产、人员、财务、机构、业务等方面的独立情况

### 1、业务独立

公司具备独立、完整的产供销系统，拥有独立的决策和执行机构，独立地对外签署合同，独立生产、采购并销售公司产品，具有面向市场的自主经营能力。

### 2、人员独立

公司总经理、副总经理、财务负责人、董事会秘书等高级管理人员均在公司工作并领取薪酬，未在控股股东单位任职或领取报酬；公司财务人员没有在控股股东单位兼职；公司已经建立了独立的劳动人事体系、社会保障体系及工资管理体系。

### 3、资产独立

公司具备与生产经营有关的生产系统、辅助生产系统和配套设施，合法拥有与生产经营有关的土地、厂房、机器设备以及商标、专利、软件著作权、非专利技术的所有权和使用权，具有独立的原料采购和产

品销售系统，与公司股东和其他关联方之间资产相互独立。

#### 4、机构独立

公司不断完善股东会、董事会、管理层组成的法人治理结构，严格按照《公司法》《公司章程》的规定履行各自的职责；建立了适应自身发展需要的组织结构，并根据发展情况调整优化，制定了较为完善的岗位职责和分权机制，各部门按照规定的职责开展工作，相互独立、协作和制约。

#### 5、财务独立

公司有独立的财务部门，建立了独立的财务管理制度；配备了专职的财务会计人员，落实企业内部控制各项要求，实行不相容岗位分离制度，独立进行财务决策。公司开设有独立的银行帐户，依法独立进行纳税申报和履行纳税义务。

### 三、同业竞争情况

适用 不适用

### 四、公司具有表决权差异安排

适用 不适用

### 五、红筹架构公司治理情况

适用 不适用

### 六、董事和高级管理人员情况

#### 1、基本情况

姓名	性别	年龄	职务	任职状态	任期起始日期	任期终止日期	期初持股数 (股)	本期增持股数 (股)	本期减持股数 (股)	其他增减变动 (股)	期末持股数 (股)	股份增减变动的原因
吴思远 (Wu Siyuan)	男	28	董事长	现任	2024年02月19日	2028年06月04日	0	0	0	0	0	-
			董事	现任	2024年02月19日	2028年06月04日						
			董事会秘书 (代)	离任	2025年09月03日	2025年12月15日						

朱玺	男	53	董事	现任	2024年 02月19 日	2028年 06月04 日	1,082,000	0	0	0	1,082,000	-
			总经理	现任	2024年 04月18 日	2028年 06月04 日						
			财务负 责人 (代)	现任	2025年 09月30 日	2028年 06月04 日						
丁盛军	男	50	董事	现任	2025年 06月05 日	2028年 06月04 日	400	0	0	0	400	-
谢光辉	男	52	职工代 表董事	现任	2025年 06月05 日	2028年 06月04 日	0	0	0	0	0	-
余盛丽	女	56	独立董 事	现任	2022年 05月17 日	2028年 06月04 日	0	0	0	0	0	-
周路明	男	68	独立董 事	现任	2025年 06月05 日	2028年 06月04 日	0	0	0	0	0	-
何鹏	男	54	独立董 事	现任	2025年 06月05 日	2028年 06月04 日	0	0	0	0	0	-
胡毅	男	41	副总经 理、董 事会秘 书	现任	2025年 12月15 日	2028年 06月04 日	0	0	0	0	0	-
毛一静	女	58	原董事	离任	2022年 11月03 日	2025年 06月05 日	1,041,800	0	0	0	1,041,800	-
			原财务 负责人 (代)	离任	2024年 02月02 日	2025年 06月05 日						
陈东	男	46	原董事	离任	2021年 05月11 日	2025年 06月05 日	44,900	0	-44,900	0	0	-
彭俊彪	男	64	原独立 董事	离任	2020年 07月21 日	2025年 06月05 日	0	0	0	0	0	-
林挺宇 (Lin Tingyu)	男	63	原独立 董事	离任	2022年 06月15 日	2025年 06月05 日	0	0	0	0	0	-
王爱武	男	58	原监事 会主席	离任	2016年 05月10 日	2025年 06月05 日	44,900	0	-44,900	0	0	-
安鹏艳	女	48	原监事	离任	2019年 05月09 日	2025年 06月05 日	0	0	0	0	0	-
吴宏伟	男	34	原职工 代表监 事	离任	2019年 05月09 日	2025年 06月05 日	0	0	0	0	0	-
徐洋	男	40	原财务 负责人	离任	2025年 06月05 日	2025年 09月30 日	0	0	0	0	0	-
			原董事 会秘书	离任	2025年 06月05 日	2025年 09月03 日						

			(代)		日	日						
陈文娟	女	36	原副总经理、原董事会秘书	离任	2023年02月07日	2025年06月05日	0	0	0	0	0	-
合计	-	--	--	-	--	--	2,214,000	0	-89,800	0	2,124,200	--

报告期是否存在任期内董事和高级管理人员离任的情况

是 否

报告期内董事和高级管理人员离任的情况见下表。

公司董事、高级管理人员变动情况

适用 不适用

姓名	担任的职务	类型	日期	原因
朱玺	总经理	聘任	2025年04月21日	董事会聘任
朱玺	总经理	聘任	2025年06月05日	董事会聘任
朱玺	董事	被选举	2025年06月05日	股东会选举
吴思远 (Wu Siyuan)	董事长	被选举	2025年06月05日	董事会选举
吴思远 (Wu Siyuan)	董事	被选举	2025年06月05日	股东会选举
丁盛军	董事	被选举	2025年06月05日	股东会选举
谢光辉	职工代表董事	被选举	2025年06月05日	职代会选举
余盛丽	独立董事	被选举	2025年06月05日	股东会选举
周路明	独立董事	被选举	2025年06月05日	股东会选举
何鹏	独立董事	被选举	2025年06月05日	股东会选举
徐洋	原财务负责人、董事会秘书 (代)	聘任	2025年06月05日	董事会聘任
毛一静	原董事、财务负责人 (代)	任期满离任	2025年06月05日	换届
陈东	原董事	任期满离任	2025年06月05日	换届
彭俊彪	原独立董事	任期满离任	2025年06月05日	换届
林挺宇 (Lin Tingyu)	原独立董事	任期满离任	2025年06月05日	换届
陈文娟	原副总经理、董事会秘书	任期满离任	2025年06月05日	换届
王爱武	原监事会主席	任期满离任	2025年06月05日	换届
安鹏艳	原监事	任期满离任	2025年06月05日	换届
吴宏伟	原职工代表监事	任期满离任	2025年06月05日	换届
徐洋	原财务负责人、董事会秘书 (代)	离任	2025年09月30日	个人原因辞职
胡毅	副总经理、董事会秘书	聘任	2025年12月15日	董事会聘任

## 2、任职情况

公司现任董事、高级管理人员专业背景、主要工作经历以及目前在公司的主要职责

**吴思远 (Wu Siyuan)**：男，1998年7月出生，加拿大国籍，西蒙菲沙大学本科毕业，新南威尔士大学硕士研究生。原在公司研发中心工作。2024年2月19日起任公司董事，现任公司董事长。

**朱玺**：男，1973年9月出生，中国国籍，无境外永久居留权，材料科学与工程专业，本科学历。

公司成立至今，先后担任公司生产经理、制造中心总经理等职务，在专用设备制造及相关业务管理方面拥有丰富的经验。2010 年 1 月至 2016 年 5 月曾任公司监事会监事职务；2024 年 2 月 19 日至今任公司董事；2024 年 4 月 18 日至今任公司总经理；2025 年 9 月至今代行财务负责人职责。

**丁盛军**：男，1976 年 8 月出生，中国国籍，湖北工业大学机械制造工艺与设备专业，无境外永久居留权，大专学历。曾在湖北车桥集团等企业从事机械设计、品质管理等工作；2007 年 9 月加入公司销售部，多年来在电子专用设备行业具有丰富的客户拓展、大客户关系、销售管理等经验，现为公司销售部负责人。2025 年 6 月至今任公司董事。

**谢光辉**：男，1974 年 11 月出生，中国国籍，无境外永久居留权，电气自动化专业，专科学历。曾任升发电子（深圳）有限公司设备工程师，伟创力电源（东莞）有限公司设备部经理；2010 年 4 月加入公司，现任公司研发中心研发总监。2025 年 6 月至今任公司职工代表董事。

**余盛丽**：女，1970 年 1 月出生，中国国籍，本科学历，中国注册会计师，注册税务师，国际内审师，拥有会计师和经济师职称，无境外永久居留权。1990 年 7 月至 2010 年 11 月，先后就职于广东省韶关众力发电设备有限公司、湖北南方集团有限公司、深圳明致会计师事务所和中瑞岳华会计师事务所深圳分所，从事企业管理、会计、审计及财务管理工作。2010 年 12 月至 2025 年 7 月就职于深圳市宝明堂健康药业股份有限公司，任财务总监兼董事会秘书。2022 年 5 月至今担任公司第五届、第六届董事会独立董事。

**何鹏**：男，1972 年 6 月出生，中国国籍，哈尔滨工业大学材料科学与工程学院教授、博士生导师，现任先进焊接与连接国家重点实验室主任。2002 年至今在哈尔滨工业大学从事焊接与连接等相关科研和博士生培养工作，科研项目“钎料无害化与高效钎焊技术及应用”获国家科学技术进步二等奖、“特种焊接冶金机理与组织性能调控”获国家自然科学基金二等奖。

**周路明**：男，1958 年 11 月出生，中国国籍，1984 年毕业于华中师范大学物理系，并于 2008 年取得清华大学 EMBA 学位证书。1984 年 7 月至 1992 年 5 月，于中南民族大学任教；在此期间，出版专著《系统科学》及发表若干论文。1992 年 5 月至 2001 年 9 月，于深圳市科技局任职，历任法规处处长、办公室主任、计划处处长等职，主持制定了一系列重大立法及决策研究工作。2001 年 9 月至 2004 年 5 月，于深圳清华研究院担任副院长。2004 年 5 月至 2008 年 5 月，于深圳市科技局担任副局长。2005 年至 2008 年期间，主持创新型城市系列研究。2008 年至 2014 年 3 月，于深圳市科学技术协会任主席，先后组建了超材料、新能源、精密制造等一批具有国际先进水准的民办研究院。现任深圳市源创力离岸创新中心总裁，深圳市源创力清源投资管理有限公司董事长；兼任先健科技（01302.HK）独立董事。

**胡毅**：男，1985 年 8 月出生，中国国籍，无境外永久居留权，硕士研究生学历。2008 年 7 月至 2010 年 8 月任天津力神电池股份有限公司工艺工程师；2012 年 10 月至 2013 年 6 月任普华永道中天会

计师事务所审计师；2013 年 7 月至 2020 年 3 月先后任职于中银国际证券有限责任公司、招商证券股份有限公司、华创证券有限责任公司，担任新能源与电力设备行业分析师、首席分析师；2020 年 4 月至 2025 年 9 月，任慧晶新材料科技（杭州）有限公司首席财务官。2025 年 12 月至今任公司副总经理、董事会秘书。

控股股东、实际控制人同时担任上市公司董事长和总经理的情况

适用 不适用

在股东单位任职情况

适用 不适用

在其他单位任职情况

适用 不适用

任职人员姓名	其他单位名称	在其他单位担任的职务	任期起始日期	任期终止日期	在其他单位是否领取报酬津贴
胡毅	慧晶新材料科技（杭州）有限公司	董事	2021 年 07 月 19 日	至今	否
	惠州市田宇中南铝合金新材料科技有限公司	董事	2022 年 08 月 18 日	至今	否
	申澜（杭州）材料科技有限公司	董事	2022 年 09 月 22 日	至今	否
	慧艺新材料科技（佛山）有限公司	董事	2021 年 06 月 28 日	至今	否
	衢州市科飞陶瓷有限公司	监事	2022 年 09 月 23 日	至今	否
周路明	深圳市源创力清源投资管理有限公司	法定代表人、董事长	2015 年 08 月 20 日	至今	否
	深圳市源创力离岸创新中心	法定代表人	2015 年 09 月 30 日	至今	否
	湖北长江源创力清源股权投资管理有限公司	法定代表人、董事	2024 年 12 月 30 日	至今	否
	深圳市源创力新技术应用场景设计有限公司	法定代表人、执行董事和总经理	2023 年 07 月 10 日	至今	否
	深圳市源创力创业投资有限公司	法定代表人、董事和经理	2024 年 08 月 30 日	至今	否
	深圳源创力投资发展有限公司	法定代表人、执行董事和总经理	2015 年 12 月 30 日	至今	否
	深圳市前海产业发展集团有限公司	董事	2019 年 07 月 29 日	至今	是
	深圳太空科技有限公司	董事、经理	2014 年 07 月 15 日	至今	否
	深圳市津工能源有限公司	董事	2022 年 10 月 18 日	至今	否
	康德（深圳）生物技术股份有限公司	董事	2020 年 09 月 22 日	至今	否
	湖北源创力科创供应链有限公司	董事长	2024 年 12 月 13 日	至今	否

	深圳市源创力科创供应链有限公司	董事长	2024 年 11 月 28 日	至今	否
在其他单位任职情况的说明		无			

公司现任及报告期内离任董事和高级管理人员近三年证券监管机构处罚的情况

适用 不适用

中国证券监督管理委员会深圳监管局（以下简称“深圳证监局”）于 2025 年 11 月 28 日出具《深圳证监局关于对深圳市劲拓自动化设备股份有限公司采取责令改正并对王新杰、WU SIYUAN(吴思远)、徐德勇、朱玺、邵书利、毛一静采取出具警示函措施的决定》（《行政监管措施决定书》[2025]239 号），具体情况详见公司在巨潮资讯网披露的《关于收到深圳证监局行政监管措施决定书的公告》（公告编号：2025-048）、《关于深圳证监局对公司采取责令改正措施决定的整改报告》（公告编号：2025-051）。

### 3、董事、高级管理人员薪酬情况

董事、高级管理人员薪酬的决策程序、确定依据、实际支付情况

公司独立董事津贴由薪酬与考核委员会根据公司经营绩效、行业薪酬水平等综合考量提出，提交公司董事会审议、股东会审定。在公司任其他职务的董事及高级管理人员领取公司薪酬不单独发放津贴，该等内部董事及高级管理人员薪酬由公司人力资源部门根据人员工作能力、岗位职级等方面综合考量拟定并经公司总经理审核确认后报董事会审议，董事薪酬由股东会最终审定。

2025 年度，公司董事及高级管理人员薪酬及津贴已按规定发放，合计金额 561.44 万元。

公司报告期内董事和高级管理人员薪酬情况

单位：万元

姓名	性别	年龄	职务	任职状态	从公司获得的税前报酬总额	是否在公司关联方获取报酬
吴思远 (Wu Siyuan)	男	28	董事长、原董事会秘书 (代)	现任	94.35	否
朱玺	男	53	总经理、董事、财务负责人 (代)	现任	85.40	否
丁盛军	男	50	董事	现任	121.34	否
谢光辉	男	52	职工代表董事	现任	32.19	否
余盛丽	女	56	独立董事	现任	12.00	否
周路明	男	68	独立董事	现任	7.00	否
何鹏	男	54	独立董事	现任	7.00	否
胡毅	男	41	副总经理、董事会秘书	现任	8.39	否
毛一静	女	58	原董事、原财务负责人 (代)	离任	22.18	否
陈东	男	46	原董事	离任	16.60	否
林挺宇 (Lin Tingyu)	男	63	原独立董事	离任	3.00	否
彭俊彪	男	64	原独立董事	离任	3.00	否

王爱武	男	58	原监事会主席	离任	4.45	否
安鹏艳	女	48	原监事	离任	9.82	否
吴宏伟	男	34	原职工代表监事	离任	5.77	否
徐洋	男	40	原财务负责人、原董事会秘书（代）	离任	58.10	否
陈文娟	女	36	原副总经理、原董事会秘书	离任	70.84	否
合计	--	--	--	--	561.44	--

报告期末全体董事和高级管理人员实际获得薪酬的考核依据	根据《董事、高级管理人员薪酬管理制度》等公司制度及绩效考核体系确定。
报告期末全体董事和高级管理人员实际获得薪酬的考核完成情况	已完成
报告期末全体董事和高级管理人员实际获得薪酬的递延支付安排	不适用
报告期末全体董事和高级管理人员实际获得薪酬的止付追索情况	不适用

其他情况说明

适用 不适用

## 七、报告期内董事履行职责的情况

### 1、董事出席董事会及股东大会的情况

董事出席董事会及股东大会的情况							
董事姓名	本报告期应参加董事会次数	现场出席董事会次数	以通讯方式参加董事会次数	委托出席董事会次数	缺席董事会次数	是否连续两次未亲自参加董事会会议	出席股东大会次数
吴思远 (Wu Siyuan)	12	10	2	0	0	否	3
朱玺	12	11	1	0	0	否	3
丁盛军	9	4	5	0	0	否	1
谢光辉	9	7	2	0	0	否	1
余盛丽	12	0	12	0	0	否	3
周路明	9	1	8	0	0	否	1
何鹏	9	0	9	0	0	否	1
毛一静	3	2	1	0	0	否	2
陈东	3	3	0	0	0	否	2
彭俊彪	3	0	3	0	0	否	2
林挺宇 (Lin Tingyu)	3	0	3	0	0	否	2

连续两次未亲自出席董事会的说明：不适用

### 2、董事对公司有关事项提出异议的情况

董事对公司有关事项是否提出异议

是 否

报告期内董事对公司有关事项未提出异议。

### 3、董事履行职责的其他说明

董事对公司有关建议是否被采纳

是 否

董事对公司有关建议被采纳或未被采纳的说明

报告期内，公司董事严格按照《公司法》《证券法》、深圳证券交易所业务规则及《公司章程》等法律法规及规章制度的相关规定，勤勉尽责、忠实履行董事职责，积极出席股东会、董事会、独立董事专门会议及董事会专门委员会会议，认真审议董事会各项议案，对审议的事项未提出过异议。公司董事凭借专业知识和实务经验，为公司日常经营管理和规范化治理提供有价值的指导意见，公司充分尊重并采纳董事对公司的有关建议，持续提高公司治理水平和经营效率，履行对全体股东诚信及勤勉义务，保护全体股东利益。

### 八、董事会下设专门委员会在报告期内的情况

委员会名称	成员情况	召开会议次数	召开日期	会议内容	提出的重要意见和建议	其他履行职责的情况	异议事项具体情况（如有）
审计委员会	余盛丽、彭俊彪、陈东	7	2025年04月21日	第五届董事会审计委员会第十三次会议：审议通过了《关于<2024年年度报告>及摘要的议案》《关于2024年度利润分配预案的议案》《关于<2024年度财务决算报告>的议案》《关于<2024年度内部控制评价报告>的议案》《关于<控股股东及其他关联方资金占用情况的专项说明>的议案》《关于续聘2025年度审计机构的议案》《关于<董事会审计委员会关于会计师事务所2024年度履行监督职责情况的报告>的议案》《关于<2024年审计部工作总结及2025年审计部工作计划>的议案》《关于<2024年度公司现金管理内部审计报告>的议案》合计9项议案。	参会人员就会议议题进行讨论、提问等，不涉及重要意见或建议。	无	不适用
			2025年04月29日	第五届董事会审计委员会第十四次会议：审议通过了《关于<2025年第一季度报告>的议案》《2025年一季度审计部工作总结及二季度审计部工作计划》合计2项议案。			
	2025年06月05日		第六届董事会审计委员会第一次会议：审议通过了《关于聘任财务负责人的议案》合计1项议案。				
	2025年08月08日		第六届董事会审计委员会第二次会议：审议通过了《关于<2025年半年度报告>及摘要的议案》《关于<2025年上半年内部审计总结及下半年审计工作计划>的议案》合计2项议案。				
	2025年08月29日		第六届董事会审计委员会第三次会议：审议通过了《关于开展外汇衍生品套期保值交易业务的议案》《关于制订<外汇套期保值业务管理制度>的议案》合计2项议案。				
	2025年10月28日		第六届董事会审计委员会第四次会议：审议通过了《关于<2025年第三季度报告>的议案》《关于<2025年三季度内部审计总结及四季度审计工作计划>的议案》合计2项议案。				

			2025 年 12 月 29 日	第六届董事会审计委员会第五次会议：审议通过了《关于 2025 年前三季度利润分配预案的议案》合计 1 项议案。			
提名委员会	彭俊彪、余盛丽、毛一静	4	2025 年 04 月 21 日	第五届董事会提名委员会第八次会议：审议通过了《关于续聘总经理的议案》合计 1 项议案。			
			2025 年 05 月 19 日	第五届董事会提名委员会第九次会议：审议通过了《关于董事会换届暨选举第六届董事会非独立董事的议案》《关于董事会换届暨选举第六届董事会独立董事的议案》合计 2 项议案。			
	2025 年 06 月 05 日		第六届董事会提名委员会第一次会议：审议通过了《关于聘任总经理的议案》《关于聘任财务负责人的议案》合计 2 项议案。				
	2025 年 12 月 15 日		第六届董事会提名委员会第二次会议：审议通过了《关于聘任公司副总经理、董事会秘书的议案》合计 1 项议案。				
薪酬与考核委员会	林挺宇 (Lin Tingyu)、彭俊彪、朱玺	4	2025 年 04 月 21 日	第五届董事会薪酬与考核委员会第七次会议：审议通过了《关于非独立董事 2024 年度薪酬、2025 年度薪酬方案的议案》《关于独立董事 2024 年度津贴、2025 年度津贴方案的议案》《关于高级管理人员 2024 年度薪酬、2025 年度薪酬方案的议案》《关于调整 2022 年限制性股票激励计划授予价格的议案》《关于 2022 年限制性股票激励计划第二个归属期未达归属条件及作废部分限制性股票的议案》合计 5 项议案。			
			2025 年 07 月 01 日	第六届董事会薪酬与考核委员会第一次会议：审议通过了《关于〈2025 年限制性股票激励计划（草案）〉及摘要的议案》《关于〈2025 年限制性股票激励计划考核管理办法〉的议案》《关于核实〈2025 年限制性股票激励计划激励对象名单〉的议案》合计 3 项议案。			
	2025 年 07 月 18 日		第六届董事会薪酬与考核委员会第二次会议：审议通过了《关于向激励对象首次授予限制性股票的议案》合计 1 项议案。				
	2025 年 10 月 23 日		第六届董事会薪酬与考核委员会第三次会议：审议通过了《关于向激励对象授予预留限制性股票（第一批次）的议案》合计 1 项议案。				
	何鹏、余盛丽、丁盛军						

## 九、审计委员会工作情况

审计委员会在报告期内的监督活动中发现公司是否存在风险

是 否

审计委员会对报告期内的监督事项无异议。

## 十、公司员工情况

### 1、员工数量、专业构成及教育程度

报告期末母公司在职员工的数量（人）	944
报告期末主要子公司在职员工的数量（人）	32
报告期末在职员工的数量合计（人）	976
当期领取薪酬员工总人数（人）	976
母公司及主要子公司需承担费用的离退休职工人数（人）	1

专业构成	
专业构成类别	专业构成人数（人）
生产人员	463
销售人员	61
技术人员	188
财务人员	14
行政人员	16
研发人员	162
其他职能人员	72
合计	976
教育程度	
教育程度类别	数量（人）
硕士	24
本科	198
大专	299
中专及以下	455
合计	976

## 2、薪酬政策

薪酬政策作为公司薪酬体系设计、管理、实施的核心指导原则，由人力资源部根据公司发展战略、经营计划以及人力资源供需状况等方面研究分析制定，并秉持动态发展的原则，对其定期检视和拟订优化。

为吸引和保留高绩效、高素质的员工，推动公司持续发展，基于员工的素质能力、工作表现和价值贡献，结合业务发展导向、各业务板块人才需求、地区行业薪酬水平和经营情况，构建并实施的一套公平、合理、有竞争力的薪酬体系方案和激励计划。除了股权激励、员工持股计划、长效项目奖金包等中长期激励方案，公司引入专项奖金的短期激励方案，及时对关键任务、创新项目与紧急需求中表现优秀的员工，给予高度认可与即时奖励。长短期激励体系，能够充分调动员工的主动性、积极性，实现企业和员工共赢，为公司的长期发展奠定稳固的人力资源基础。

此外，公司重视员工福利待遇，满足员工的个人和生活的平衡需求，提供涵盖个人健康、生活便捷、家庭保障等完善的福利计划，提升核心人员凝聚力，为技术人才、核心人员提供持续稳定保障。

## 3、培训计划

公司全面加大员工综合能力培养力度，以数字化、智能化升级为核心抓手，深度引入飞书等先进数字化工具及优质外部学习资源，扎实推进学习型组织建设。

公司强化内部知识沉淀与课程资源优化，实现专业技术经验的沉淀、传承与复用。紧密结合公司经

营实际与业务需求，依托飞书等数字化工具开展学习竞赛等特色活动，以赛促学、以赛促建，推动培训学习与工作提质增效融合，让员工学有所用，切实提升个人能力与工作绩效。同步配备完善的激励机制，持续激发员工学习动力，全面提升员工综合素养，为公司战略落地提供坚实人才支撑。

#### 4、劳务外包情况

适用 不适用

劳务外包的工时总数（小时）	176,910.50
劳务外包支付的报酬总额（元）	5,881,899.93

### 十一、公司利润分配及资本公积金转增股本情况

报告期内利润分配政策，特别是现金分红政策的制定、执行或调整情况

适用 不适用

公司重视对投资者的合理回报，实行积极、持续、稳定的利润分配政策。报告期内，公司的利润分配政策及现金分红政策未发生变化，继续按照《公司章程》执行。公司现金分红政策的制定及执行情况，符合公司章程的规定，分红标准和比例明确清晰，相关决策程序完备，独立董事尽职履责，充分维护了中小股东的合法权益。

报告期内，公司实施了如下权益分派方案：

公司 2025 年 4 月 21 日召开第五届董事会第二十八次会议、2025 年 5 月 15 日召开的 2024 年度股东会分别审议通过了《关于 2024 年度利润分配预案的议案》，以总股本 242,625,800 股为基数，向全体股东按每 10 股派发现金红利人民币 4.00 元（含税），共计派发现金红利人民币 97,050,320.00 元（含税），不送红股、不转增股本。公司 2024 年度权益分派方案股权登记日为 2025 年 5 月 26 日，已于当月实施完毕。

公司 2025 年 12 月 29 日召开第六届董事会第九次会议、2026 年 1 月 15 日召开的 2026 年第一次临时股东大会分别审议通过了《关于 2025 年前三季度利润分配预案的议案》，以总股本 242,625,800 股为基数，向全体股东按每 10 股派发现金红利人民币 4.10 元（含税），共计派发现金红利人民币 99,476,578.00（含税），不送红股、不转增股本。公司 2025 年前三季度利润分配方案股权登记日为 2026 年 1 月 23 日，已于当月实施完毕。

现金分红政策的专项说明	
是否符合公司章程的规定或股东会决议的要求：	是
分红标准和比例是否明确和清晰：	是
相关的决策程序和机制是否完备：	是
独立董事是否履职尽责并发挥了应有的作用：	是

公司未进行现金分红的，应当披露具体原因，以及下一步为增强投资者回报水平拟采取的举措：	不适用
中小股东是否有充分表达意见和诉求的机会，其合法权益是否得到了充分保护：	是
现金分红政策进行调整或变更的，条件及程序是否合规、透明：	不适用

公司报告期利润分配预案及资本公积金转增股本预案与公司章程和分红管理办法等的相关规定一致

是 否 不适用

公司报告期利润分配预案及资本公积金转增股本预案符合公司章程等的相关规定。

本年度利润分配及资本公积金转增股本情况

每 10 股送红股数（股）	0
每 10 股转增数（股）	0
分配预案的股本基数（股）	242,625,800
现金分红金额（元）（含税）	99,476,578.00
以其他方式（如回购股份）现金分红金额（元）	0.00
现金分红总额（含其他方式）（元）	99,476,578.00
可分配利润（元）	380,454,288.59
现金分红总额（含其他方式）占利润分配总额的比例	100.00%

本次现金分红情况

其他
利润分配或资本公积金转增预案的详细情况说明
<p>公司为提升投资者回报水平，进一步推动全体股东共享公司经营成果，增强投资者获得感，提振投资者对公司未来发展的信心，于 2026 年 1 月完成实施《关于 2025 年前三季度利润分配预案的议案》：以总股本 242,625,800 股为基数，向全体股东按每 10 股派发现金红利人民币 4.10 元（含税），共计派发现金红利人民币 99,476,578.00（含税）。但鉴于公司所处行业竞争加剧，技术迭代加快，为巩固市场地位、提升核心竞争力，需在研发创新、产能建设、市场拓展、客户拓展等方面持续加大资金投入，对营运资金需求较大。为应对宏观经济及行业波动带来的不确定性，公司需要留存充足资金用于日常经营周转、项目投入及潜在战略布局，确保公司经营稳健、财务结构安全，维护全体股东的长远利益。公司拟定的 2025 年度利润分配预案为：不派发现金红利，不送红股，不以资本公积转增股本。</p>

公司报告期内盈利且母公司可供股东分配利润为正但未提出现金红利分配预案

适用 不适用

## 十二、公司股权激励计划、员工持股计划或其他员工激励措施的实施情况

适用 不适用

### 1、股权激励

#### （一）2022 年限制性股票激励计划

公司经董事会和股东会决议，以 2022 年 11 月 3 日作为 2022 年限制性股票激励计划的授予日，向符合授予条件的 92 名激励对象共计授予 253.918 万股限制性股票，授予价格为 8.29 元/股。

2024 年 5 月 6 日，公司召开第五届董事会第二十三次会议和第五届监事会第十六次会议，审议通过了《关于 2022 年限制性股票激励计划第一个归属期未达归属条件及作废部分限制性股票的议案》：2022 年限制性股票激励计划第一个归属期因公司层面业绩考核条件未达成，未达归属条件，第一个归

属期全部限制性股票需作废；部分激励对象离职，其已获授予的限制性股票需作废。本次作废 117.6472 万股限制性股票后，公司 2022 年限制性股票激励计划剩余激励对象 75 人，剩余已获授未归属限制性股票 136.2708 万股。

2025 年 4 月 21 日，公司召开第五届董事会第二十八次会议和第五届监事会第二十一次会议，审议通过了《关于 2022 年限制性股票激励计划第二个归属期未达归属条件及作废部分限制性股票的议案》《关于调整 2022 年限制性股票激励计划授予价格的议案》：2022 年限制性股票激励计划第二个归属期因公司层面业绩考核条件未达成，未达归属条件，第二个归属期全部限制性股票需作废；部分激励对象离职，其已获授予的限制性股票需作废。本次作废 95.4654 万股限制性股票后，公司 2022 年限制性股票激励计划剩余激励对象 50 人，剩余已获授未归属限制性股票 40.8054 万股。同时，公司因实施现金分红，根据历次现金分红情况，本次将 2022 年限制性股票激励计划的授予价格由 8.29 元/股调整为 7.785 元/股。

公司实施的 2022 年限制性股票激励计划为二类限制性股票激励计划，已授予的限制性股票截至报告期末尚未归属登记。

## （二）2025 年限制性股票激励计划

公司在保持市场份额领先优势同时，过去 3 年加大引入基础研究、数字化管理等科技型企业需要的人才，逐步增强长效考核和激励机制。围绕公司核心技术研发与战略发展方向，2025 年 7 月 1 日，公司召开第六届董事会第二次会议审议了《关于〈2025 年限制性股票激励计划（草案）〉及摘要的议案》《关于〈2025 年限制性股票激励计划考核管理办法〉的议案》《关于提请股东会授权董事会办理 2025 年限制性股票激励计划有关事项的议案》《关于召开 2025 年第二次临时股东大会的议案》。本激励计划的实施有利于完善股东、公司与员工之间的利益共享机制，充分调动员工的工作积极性和创造性，提高公司的可持续发展能力。2025 年 7 月 18 日，公司召开 2025 年第二次临时股东大会审议通过了《关于〈2025 年限制性股票激励计划（草案）〉及摘要的议案》《关于〈2025 年限制性股票激励计划考核管理办法〉的议案》《关于提请股东会授权董事会办理 2025 年限制性股票激励计划有关事项的议案》。

2025 年 7 月 18 日公司召开第六届董事会第三次会议审议通过了《关于向激励对象首次授予限制性股票的议案》，同意确定授予日为 2025 年 7 月 18 日，并向符合授予条件的 53 名激励对象共计授予 218.00 万股限制性股票，授予价格为 8.56 元/股，分配份额研发人员占比过半。公司愿意围绕核心战略方向打造扩张性和开放式平台，后续将落地更多维的人才激励制度，希望广纳贤士，与认同和愿意参与公司事业的人才并肩前行。

2025 年 10 月 23 日公司召开第六届董事会第六次会议审议通过了《关于向激励对象授予预留限制性股票（第一批次）的议案》，同意确定授予日为 2025 年 10 月 23 日，并向符合授予条件的 2 名激励

对象共计授予 23.00 万股限制性股票，授予价格为 8.56 元/股。

公司实施的 2025 年限制性股票激励计划为二类限制性股票激励计划，已授予的限制性股票截至报告期末尚未归属登记。

董事、高级管理人员获得的股权激励

适用 不适用

单位：股

姓名	职务	年初持有股票期权数量	报告期新授予股票期权数量	报告期内可行权股数	报告期内已行权股数	报告期内已行权股数行权价格（元/股）	期末持有股票期权数量	报告期末市价（元/股）	期初持有限制性股票数量	本期已解锁股份数量	报告期新授予限制性股票数量	限制性股票的授予价格（元/股）	期末持有限制性股票数量
朱玺	总经理、董事、财务负责人（代）	0	0	0	0	-	0	-	0	0	235,000	8.56	0
丁盛军	董事	0	0	0	0	-	0	-	0	0	150,000	8.56	0
谢光辉	职工代表董事	0	0	0	0	-	0	-	0	0	180,000	8.56	0
胡毅	副总经理、董事会秘书	0	0	0	0	-	0	-	0	0	200,000	8.56	0
徐洋	原财务负责人、原董事会秘书（代）	0	0	0	0	-	0	-	0	0	200,000	8.56	0
毛一静	原董事、原财务负责人（代）	0	0	0	0	-	0	-	0	0	60,000	8.56	0
陈东	原董事	0	0	0	0	-	0	-	0	0	0	8.56	0
安鹏艳	原监事	0	0	0	0	-	0	-	0	0	30,000	8.56	0
合计	--	0	0	0	0	--	0	--	0	0	1,055,000	--	0
备注（如有）	<p>1、丁盛军先生、谢光辉先生于 2025 年 6 月 5 日董事会换届选举后担任第六届董事会非独立董事、职工代表董事，胡毅先生经第六届董事会第八次会议聘为副总经理、董事会秘书。</p> <p>2、公司原董事、原财务负责人（代）毛一静女士、原董事陈东先生、原监事安鹏艳女士于 2025 年 6 月 5 日届满离任；徐洋先生已于 2025 年 9 月 30 日离任，不再是公司高级管理人员；</p> <p>3、公司实施的 2022 年限制性股票激励计划为第二类限制性股票激励计划，于 2022 年内向本表列示人员授予 366,000 股限制性股票，截至本报告日，已作废 256,200 股，剩余 109,800 股尚未归属登记。</p> <p>4、公司实施的 2025 年限制性股票激励计划为第二类限制性股票激励计划，于 2025 年内向本表列示人员授予 1,055,000 股限制性股票，截至本报告日，尚未归属登记。</p>												

#### 高级管理人员的考评机制及激励情况

公司高级管理人员由董事会聘任，对董事会负责。高级管理人员薪酬由公司人力资源部门根据人员工作能力、岗位职级等方面综合考量拟定并经公司总经理审核确认后报薪酬与考核委员会审议，并经董事会审批确认。公司建立了较为完善的高级管理人员绩效考评体系、奖惩激励机制和薪酬制度，能够实施与绩效表现挂钩的长效激励，保障公司长期、稳定发展。

#### 2、员工持股计划的实施情况

适用 不适用

### 3、其他员工激励措施

适用 不适用

## 十三、报告期内的内部控制制度建设及实施情况

### 1、内部控制建设及实施情况

为保证公司经营管理合法、合规、资产安全、财务报告及相关信息真实完整，提高经营效率和效果，促进企业实现发展战略，公司根据《企业内部控制基本规范》及其配套指引的要求设计与建立公司的内部控制制度与控制体系。公司按照《公司法》《证券法》和《公司章程》等的规定，设立了股东会、董事会及专门委员会、独立董事专门会议和管理层；在公司内部建立了符合公司规模和管理需要的组织结构，各部门有明确的管理职能，各部门之间职责明确、相互牵制、按照相互制衡的原则设置。

报告期内，公司进一步完善内控制度建设，在董事会及董事会审计委员会的领导下，加强内审部门对公司内部控制制度执行情况的监督力度，提高内部审计工作的深度和广度；加强内部控制和合规经营意识，确保内部控制制度得到有效执行，提升公司规范运作水平，促进公司健康可持续发展。

### 2、报告期内发现的内部控制重大缺陷的具体情况

是 否

## 十四、公司报告期内对子公司的管理控制情况

公司名称	整合计划	整合进展	整合中遇到的问题	已采取的解决措施	解决进展	后续解决计划
不适用	不适用	不适用	不适用	不适用	不适用	不适用

对子公司的管理控制存在异常

是 否

## 十五、内部控制评价报告及内部控制审计报告

### 1、内控评价报告

内部控制评价报告全文披露日期	2026 年 04 月 13 日	
内部控制评价报告全文披露索引	巨潮资讯网 ( <a href="http://www.cninfo.com.cn">http://www.cninfo.com.cn</a> )	
纳入评价范围单位资产总额占公司合并财务报表资产总额的比例	100.00%	
纳入评价范围单位营业收入占公司合并财务报表营业收入的比例	100.00%	
缺陷认定标准		
类别	财务报告	非财务报告
定性标准	A、重大缺陷的迹象包括：	A、重大缺陷的迹象包括：

	<p>①董事和高级管理人员舞弊；</p> <p>②公司对已公布的财务报告进行重大更正；</p> <p>③注册会计师发现当期财务报告存在重大错报而公司内部控制在运行过程中未能发现该错报；</p> <p>④审计委员会和内部审计机构对内部控制的监督无效。</p> <p>B、重要缺陷的迹象包括：</p> <p>①未建立反舞弊程序和控制措施；</p> <p>②对于非常规或特殊交易的账务处理没有建立相应控制机制；</p> <p>③对于财务报告编制过程中存在一项或多项缺陷不能保证编制的财务报表达到真实、准确的目标。</p> <p>C、一般缺陷是指除上述重大缺陷、重要缺陷之外的其他控制缺陷。</p>	<p>①公司经营活动严重违反国家法律法规；</p> <p>②决策程序导致重大失误，持续性经营受到挑战；</p> <p>③中高级管理人员和高级技术人员严重流失；</p> <p>④重要业务缺乏制度控制或制度系统性失效，且缺乏有效的补偿性控制；</p> <p>⑤内部控制重大缺陷未得到整改；</p> <p>⑥其他对公司产生重大负面影响的情形。</p> <p>B、重要缺陷的迹象包括：</p> <p>①公司违反国家法律法规受到轻微处罚；</p> <p>②决策程序出现重要失误；</p> <p>③关键岗位业务人员流失严重；</p> <p>④重要业务制度控制或系统存在缺陷；</p> <p>⑤内部控制重要缺陷未得到整改；</p> <p>⑥其他对公司产生较大负面影响的情形。</p> <p>C、一般缺陷的迹象包括：</p> <p>①违反企业内部规章，但未形成损失；</p> <p>②决策程序导致出现一般性失误；</p> <p>③一般岗位业务人员流失严重；</p> <p>④一般业务制度或系统存在缺陷；</p> <p>⑤内部控制一般缺陷未得到整改。</p>
定量标准	<p>定量标准以资产总额作为衡量指标。</p> <p>A、重大缺陷：财务报告错报金额&gt;资产总额 1%；</p> <p>B、重要缺陷：资产总额 1%≥财务报告错报金额≥资产总额 0.5%；</p> <p>C、一般缺陷：财务报告错报金额&lt;资产总额 0.5%。</p>	<p>定量标准以直接财产损失金额作为衡量指标。</p> <p>A、重大缺陷：直接财产损失金额&gt;500 万元；</p> <p>B、重要缺陷：500 万元≥直接财产损失金额≥200 万元；</p> <p>C、一般缺陷：200 万元&gt;直接财产损失金额≥50 万元。</p>
财务报告重大缺陷数量（个）		0
非财务报告重大缺陷数量（个）		0
财务报告重要缺陷数量（个）		0
非财务报告重要缺陷数量（个）		0

## 2、内部控制审计报告

适用 不适用

内部控制审计报告中的审议意见段	
劲拓公司于 2025 年 12 月 31 日按照《企业内部控制基本规范》和相关规定在所有重大方面保持了有效的财务报告内部控制。	
内控审计报告披露情况	披露
内部控制审计报告全文披露日期	2026 年 04 月 13 日
内部控制审计报告全文披露索引	巨潮资讯网( <a href="http://www.cninfo.com.cn">http://www.cninfo.com.cn</a> )
内控审计报告意见类型	标准无保留意见
非财务报告是否存在重大缺陷	否

会计师事务所是否出具非标准意见的内部控制审计报告

是 否

会计师事务所出具的内部控制审计报告与董事会的自我评价报告意见是否一致

是 否

报告期或上年度是否被出具内部控制非标准审计意见

是 否

## 十六、上市公司治理专项行动自查问题整改情况

公司经自查，2025 年度未发现需要整改的情形。

## 十七、环境信息披露情况

上市公司及其主要子公司是否纳入环境信息依法披露企业名单

是 否

## 十八、社会责任情况

公司坚持与利益相关方共赢发展，在不断为股东创造价值的同时，也积极履行对职工、客户、供应商及其他利益相关者的社会责任。

### 1、股东和投资者权益保护

公司严格按照《公司法》《证券法》《上市公司治理准则》等法律法规以及《公司章程》的要求，建立健全公司内部控制体系、提升公司治理水平；真实、准确、完整、及时、有效地披露有关信息，通过投资者实地调研、投资者关系热线电话、电子信箱、传真、互动易等多种渠道与投资者加强沟通交流，加深投资者对公司的了解和认同，保障投资者的知情权、监督权；积极实施现金分红等投资者回报措施，保障投资者合法利益；为投资者参与股东会提供便利，按照法定程序选举董事，保障股东的投票权；大力发展主营业务，提升公司内在价值，实现公司价值和股东利益最大化。

### 2、职工权益保护

公司切实落实“以人为本”原则，实施企业人才战略，严格遵守《劳动法》《劳动合同法》等相关法律法规，规范执行劳动用工制度，积极构建和谐劳动关系，为员工营造良好的工作氛围和环境，重视员工职业发展，增强员工归属感，实现员工与公司共同成长。公司通过知识技能的理论培训及实践操作技能培训等方式使员工自身技能及知识得到切实的提高和发展，为员工搭建成长平台。公司坚持按照国家及当地主管部门的规定，为企业员工缴纳医疗保险金、养老保险金、失业保险金、工伤保险金、生育保险金和住房公积金。公司为员工配备必要的劳动防护用品及保护设施，每年进行全员免费体检，并组织特殊岗位员工进行常规体检，以确保员工的身体健康，维护员工权益。公司注重人文关怀，开展丰富多彩的活动，如组织员工旅游团建，开展球类竞技，定期举办年会、员工生日会，为员工报销返乡路费等，不断提升员工满意度。公司设立了“劲拓之家”、员工活动中心、图书馆，作为员工休息、娱乐、阅览的活动场地，并为员工配备免费的独立食堂、员工宿舍和通勤班车等，满足员工日常生活各项需求。

### 3、客户和供应商权益保护

公司在经营过程中遵循合法合规、互利双赢的原则，与主要供应商建立并保持了诚信共赢、长期稳定的战略合作关系。同时严格遵守公司相关规定，不断完善采购流程与机制，推动双方更深层次的合作与发展，促进共同进步。针对公司客户，公司秉承“信守承诺，客户至上”原则，以为客户提供优质高性能产品及满意服务为目标，注重加强与客户的沟通交流，以合作为纽带，以诚信为基础，形成长期友好合作的战略伙伴关系，充分保障客户利益，实现供需双方的互惠共赢，发挥正向外部效应。

### 4、安全生产

公司注重安全生产，制定了安全生产的相关规范和指引，生产员工入职均需经过安全生产培训并考核合格后方可上岗，入职后持续提供安全生产培训，提高员工安全生产意识。生产部门分级落实安全生产责任，采用奖惩结合的方式督促员工在日常工作中做到安全生产。公司对生产流程进行标准化、模块化改进，减少安全生产隐患，制定安全生产事故应急响应机制，以便快速反应、控制影响。

### 5、公共关系和社会公益事业

公司诚信经营、遵纪守法，积极履行各项税费缴纳义务，并面向社会公开招聘员工、促进就业；积极响应国家环保政策，不断进行技术创新及清洁生产，实现绿色环保、节能减排、节约资源的生产目标，为社会和行业的可持续发展做出积极贡献；在谋求发展的同时，积极回馈社会，做有温度的企业，在贵州省捐建希望小学。

## 十九、巩固拓展脱贫攻坚成果、乡村振兴的情况

不适用

## 第五节 重要事项

### 一、承诺事项履行情况

#### 1、公司实际控制人、股东、关联方、收购人以及公司等承诺相关方在报告期内履行完毕及截至报告期末尚未履行完毕的承诺事项

适用 不适用

承诺事由	承诺方	承诺类型	承诺内容	承诺时间	承诺期限	履行情况
首次公开发行或再融资时所作承诺	吴限	其他承诺	如果有权部门要求或决定，公司需为员工补缴发行前的社会保险或公司因发行前未足额缴纳社会保险而遭受任何处罚或损失，本人同意在公司不支付任何对价情况下承担该等责任。 如果有权部门要求或决定，公司需为员工补缴发行前的住房公积金或公司因发行前未按法律、法规规定的方式向住房公积金账户缴存而遭受任何处罚或损失，本人同意在公司不支付任何对价情况下承担该等责任。	2014年10月10日	长期	正常履行中
	吴限	其他承诺	控股股东及实际控制人吴限出具了关于企业所得税优惠被追缴风险的承诺：“如果公司因上市前按照深圳市地方政策享受的企业所得税税收优惠被国家有关部门撤销而发生需补缴的企业所得税税款及相关费用，本人愿意承担公司因此受到的相关损失”。	2011年03月18日	长期	正常履行中
	吴限	关于同业竞争、关联交易、资金占用方面的承诺	公司实际控制人及控股股东吴限向公司作出如下承诺：（1）本人目前不存在与公司同业竞争的情形，除投资公司外，本人未通过其他任何方式从事与公司及其子公司和下属机构构成或可能构成竞争或潜在竞争的业务或活动。（2）本人未来不在中国境内外以任何方式（包括但不限于单独经营、通过合资经营或拥有另外一家经营实体的权益等方式）从事与公司及其子公司和下属机构构成或可能构成竞争或潜在竞争的业务或活动。若违反上述承诺，本人愿意赔偿公司因此受到的全部损失（包括直接损失和间接损失）。	2011年02月18日	长期	正常履行中
	劲拓	分红承诺	上市后，公司每年以现金方式分配的利润不少于当年实现的可供分配利润的15%，但出现以下任何一种情形公司可以不进行现金分红：（1）公司当年实现的净利润低于人民币1,000万元；（2）公司当年经营活动产生的现金流量净额低于当年实现的净利润的15%；（3）公司次年存在重大投资计划或重大现金支出的金额超过人民币5,000万元； 公司不进行现金分红的议案应经董事会审议后提交股东大会审批，独立董事和外部监事（如有）发表独立意见；股东大会表决时，公司应根据证券交易所的有关规定提供网络或其它方式为公众投资者参加股东大会提供便利；同时公司还应在定期报告中详细披露未分红的原因以及未用于分红的资金留存公司的用途。	2014年10月10日	长期	正常履行中
承诺是否按时履行				是		
如承诺超期未履行完毕的，应当详细说明未完成履行的具体原因及下一步的工作计划				不适用		

#### 2、公司资产或项目存在盈利预测，且报告期仍处在盈利预测期间，公司就资产或项目达到原盈利预测及其原因做出说明

适用 不适用

### 3、公司涉及业绩承诺

适用 不适用

### 二、控股股东及其他关联方对上市公司的非经营性占用资金情况

适用 不适用

公司报告期不存在控股股东及其他关联方对上市公司的非经营性占用资金。

### 三、违规对外担保情况

适用 不适用

公司报告期无违规对外担保情况。

### 四、董事会对最近一期“非标准审计报告”相关情况的说明

适用 不适用

### 五、董事会、审计委员会、独立董事（如有）对会计师事务所本报告期“非标准审计报告”的说明

适用 不适用

### 六、董事会关于报告期会计政策、会计估计变更或重大会计差错更正的说明

适用 不适用

中国财政部 2024 年 3 月 28 日、2024 年 12 月 31 日颁布了《企业会计准则应用指南汇编 2024》《企业会计准则解释第 18 号》（财会〔2024〕24 号），规定了“关于不属于单项履约义务的保证类质量保证的会计处理”的内容规定，在对不属于单项履约义务的保证类质量保证产生的预计负债进行会计核算时，企业应当根据《企业会计准则第 13 号——或有事项》有关规定，按确定的预计负债金额，借记“主营业务成本”、“其他业务成本”等科目，贷记“预计负债”科目，并相应在利润表中的“营业成本”和资产负债表中的“其他流动负债”、“一年内到期的非流动负债”、“预计负债”等项目列示。该解释自印发之日起施行，允许企业自发布年度提前执行，公司按以上文件规定的生效日期开始执行。

2025 年 12 月 5 日，中华人民共和国财政部（以下简称“财政部”）发布《企业会计准则解释第 19 号》（财会〔2025〕32 号）（以下简称“解释 19 号文”），规定“关于非同一控制下企业合并中补偿性资产的会计处理”、“关于处置原通过同一控制下企业合并取得子公司时相关资本公积的会计处理”、“关于采用

电子支付系统结算的金融负债的终止确认”“关于金融资产合同现金流量特征的评估及相关披露”和“关于指定为以公允价值计量且其变动计入其他综合收益的权益工具的披露”等相关内容自 2026 年 1 月 1 日起施行。

公司按照中国财政部的规定进行会计政策变更，对公司当期财务状况、经营成果和现金流量不产生重大影响。

## 七、与上年度财务报告相比，合并报表范围发生变化的情况说明

适用 不适用

本年注销 JT AUTOMATION EQUIPMENT (MALAYSIA) SDN. BHD.。

## 八、聘任、解聘会计师事务所情况

现聘任的会计师事务所

境内会计师事务所名称	中喜会计师事务所（特殊普通合伙）
境内会计师事务所报酬（万元）	78
境内会计师事务所审计服务的连续年限	7
境内会计师事务所注册会计师姓名	周香萍、张丽
境内会计师事务所注册会计师审计服务的连续年限	3 年、4 年
境外会计师事务所名称（如有）	不适用
境外会计师事务所报酬（万元）（如有）	0
境外会计师事务所审计服务的连续年限（如有）	不适用
境外会计师事务所注册会计师姓名（如有）	不适用
境外会计师事务所注册会计师审计服务的连续年限（如有）	不适用

是否改聘会计师事务所

是 否

聘请内部控制审计会计师事务所、财务顾问或保荐人情况

适用 不适用

公司经 2025 年 5 月 15 日召开的 2024 年度股东大会决议，聘请中喜会计师事务所（特殊普通合伙）为公司 2025 年度审计机构和内部控制审计机构，分别支付相应费用人民币 78 万元、人民币 25 万元。

## 九、年度报告披露后面临退市情况

适用 不适用

## 十、破产重整相关事项

适用 不适用

公司报告期未发生破产重整相关事项。

## 十一、重大诉讼、仲裁事项

适用 不适用

本年度公司无重大诉讼、仲裁事项。

公司及子公司报告期内发生的未达到重大诉讼披露标准的其他诉讼总金额为 1,537.15 万元，截至 2026 年 3 月 31 日已结案金额（指已结案诉讼的标的金额）560.19 万元，预计负债为 0 元。

## 十二、处罚及整改情况

适用 不适用

名称/姓名	类型	原因	调查处罚类型	结论（如有）	披露日期	披露索引
劲拓股份、王新杰、吴思远（Wu Siyuan）、徐德勇、朱玺、邵书利、毛一静	其他	存在股份支付费用核算不准确、收入核算不规范、未恰当识别销售合同中的重大融资成分、应收账款坏账计提不准确、部分存货跌价准备计提不准确等问题。	中国证监会采取行政监管措施	中国证券监督管理委员会深圳监管局出具《深圳证监局关于对深圳市劲拓自动化设备股份有限公司采取责令改正并对王新杰、WU SIYUAN(吴思远)、徐德勇、朱玺、邵书利、毛一静采取出具警示函措施的决定》（《行政监管措施决定书》[2025]239 号）。	2025 年 11 月 28 日	公司在巨潮资讯网 ( <a href="http://www.cninfo.com.cn">http://www.cninfo.com.cn</a> )披露的《关于收到深圳证监局行政监管措施决定书的公告》（公告编号：2025-048）

整改情况说明

适用 不适用

公司收到中国证券监督管理委员会深圳监管局（以下简称“深圳证监局”）于 2025 年 11 月 28 日出具《深圳证监局关于对深圳市劲拓自动化设备股份有限公司采取责令改正并对王新杰、WU SIYUAN(吴思远)、徐德勇、朱玺、邵书利、毛一静采取出具警示函措施的决定》（《行政监管措施决定书》[2025]239 号）（以下简称“《行政监管措施决定书》”）后，公司董事会和管理层高度重视，向公司全体董事和高级管理人员进行了通报、传达，并召集相关部门对《行政监管措施决定书》中所提及的问题进行全面的梳理和深入分析，结合公司的实际情况，明确落实整改责任，制定整改计划与方案，并完成整改方案实施。具体情况详见公司在巨潮资讯网披露的《关于深圳证监局对公司采取责令改正措施决定的整改报告》（公告编号：2025-051）。

### 十三、公司及其控股股东、实际控制人的诚信状况

适用 不适用

2023 年 12 月 15 日，公司控股股东吴限先生收到中国证监会的《行政处罚决定书》和《市场禁入决定书》，中国证监会对吴限先生没收违法所得及罚款合计 264,420,136.94 元，采取 5 年市场禁入措施。

### 十四、重大关联交易

#### 1、与日常经营相关的关联交易

适用 不适用

公司报告期未发生与日常经营相关的重大关联交易。

公司经 2024 年 12 月 4 日召开第五届董事会第二十七次会议、第五届监事会第二十次会议，预计 2025 年度与关联方苏州加贺智能设备有限公司发生日常关联交易不超过 10,000,000 元。报告期内，公司与苏州加贺智能设备有限公司实际发生关联交易金额为 5,379,456.22 元。

公司 2024 年 12 月 4 日召开第五届董事会第二十七次会议、第五届监事会第二十次会议，预计 2025 年度与关联方深圳市思立康技术有限公司发生日常关联交易不超过 20,000,000 元。报告期内，公司与深圳市思立康技术有限公司实际发生关联交易金额为 3,772,044.32 元。

#### 2、资产或股权收购、出售发生的关联交易

适用 不适用

公司报告期未发生资产或股权收购、出售的关联交易。

#### 3、共同对外投资的关联交易

适用 不适用

公司报告期未发生共同对外投资的关联交易。

#### 4、关联债权债务往来

适用 不适用

公司报告期不存在关联债权债务往来。

## 5、与存在关联关系的财务公司的往来情况

适用 不适用

公司与存在关联关系的财务公司与关联方之间不存在存款、贷款、授信或其他金融业务。

## 6、公司控股的财务公司与关联方的往来情况

适用 不适用

公司控股的财务公司与关联方之间不存在存款、贷款、授信或其他金融业务。

## 7、其他重大关联交易

适用 不适用

公司报告期无其他重大关联交易。

## 十五、重大合同及其履行情况

### 1、托管、承包、租赁事项情况

#### (1) 托管情况

适用 不适用

公司报告期不存在托管情况。

#### (2) 承包情况

适用 不适用

公司报告期不存在承包情况。

#### (3) 租赁情况

适用 不适用

租赁情况说明

报告期内，为提高劲拓高新技术中心的利用率，公司将少部分厂房和宿舍对外出租，租金价格公允，承租方与公司不存在关联关系。

为公司带来的损益达到公司报告期利润总额 10% 以上的项目

适用 不适用

公司报告期不存在为公司带来的损益达到公司报告期利润总额 10% 以上的租赁项目。

## 2、重大担保

适用 不适用

公司报告期不存在重大担保情况。

## 3、委托他人进行现金资产管理情况

### (1) 委托理财情况

适用 不适用

报告期内委托理财概况

单位：万元

产品类别	风险特征	报告期内委托理财的余额	逾期未收回的金额
其他类（结构性存款）	低风险	2,000	-

公司作为单一委托人委托金融机构开展资产管理，或投资安全性较低、流动性较差的高风险委托理财具体情况

适用 不适用

### (2) 委托贷款情况

适用 不适用

公司报告期不存在委托贷款。

## 4、其他重大合同

适用 不适用

公司报告期不存在其他重大合同。

## 十六、募集资金使用情况

适用 不适用

公司报告期无募集资金使用情况。

## 十七、其他重大事项的说明

适用 不适用

公司报告期不存在需要说明的其他重大事项。

## 十八、公司子公司重大事项

适用 不适用

## 第六节 股份变动及股东情况

### 一、股份变动情况

#### 1、股份变动情况

单位：股

	本次变动前		本次变动增减（+，-）					本次变动后	
	数量	比例	发行新股	送股	公积金转股	其他	小计	数量	比例
一、有限售条件股份	2,648,100	1.09%	0	0	0	-1,836,300	-1,836,300	811,800	0.33%
1、国家持股	0	0.00%	0	0	0	0	0	0	0.00%
2、国有法人持股	0	0.00%	0	0	0	0	0	0	0.00%
3、其他内资持股	2,648,100	1.09%	0	0	0	-1,836,300	-1,836,300	811,800	0.33%
其中：境内法人持股	0	0.00%	0	0	0	0	0	0	0.00%
境内自然人持股	2,648,100	1.09%	0	0	0	-1,836,300	-1,836,300	811,800	0.33%
4、外资持股	0	0.00%	0	0	0	0	0	0	0.00%
其中：境外法人持股	0	0.00%	0	0	0	0	0	0	0.00%
境外自然人持股	0	0.00%	0	0	0	0	0	0	0.00%
二、无限售条件股份	239,977,700	98.91%	0	0	0	1,836,300	1,836,300	241,814,000	99.67%
1、人民币普通股	239,977,700	98.91%	0	0	0	1,836,300	1,836,300	241,814,000	99.67%
2、境内上市的外资股	0	0.00%	0	0	0	0	0	0	0.00%
3、境外上市的外资股	0	0.00%	0	0	0	0	0	0	0.00%
4、其他	0	0.00%	0	0	0	0	0	0	0.00%
三、股份总数	242,625,800	100.00%	0	0	0	0	0	242,625,800	100.00%

股份变动的理由

适用 不适用

丁盛军先生于 2025 年 6 月 5 日董事会换届选举后担任第六届董事会非独立董事，根据相关规定，其所持公司股份总数的 75% 进行锁定。

公司原董事、原财务负责人（代）毛一静女士、原董事陈东先生、原监事王爱武先生于 2025 年 6 月 5 日届满离任，根据相关规定，截至报告期末所持公司股份不再锁定。

公司原董事/原高级管理人员何元伟先生、邵书利先生、徐德勇先生原定任期届满，根据相关规定，截至报告期末所持公司股份不再锁定。

股份变动的批准情况

适用 不适用

## 股份变动的过户情况

适用 不适用

股份变动对最近一年和最近一期基本每股收益和稀释每股收益、归属于公司普通股股东的每股净资产等财务指标的影响

适用 不适用

公司认为必要或证券监管机构要求披露的其他内容

适用 不适用

## 2、限售股份变动情况

适用 不适用

单位：股

股东名称	期初限售股数	本期增加限售股数	本期解除限售股数	期末限售股数	限售原因	解除限售日期
朱玺	811,500	0	0	811,500	高管锁定股	根据《深圳证券交易所上市公司自律监管指引第18号——股东及董事、高级管理人员减持股份》等相关规定限售和解除限售。
丁盛军	0	300	0	300		
毛一静	781,350	260,450	1,041,800	0		
陈东	33,675	11,225	44,900	0		
王爱武	33,675	11,225	44,900	0		
徐德勇	799,800	0	799,800	0		
邵书利	33,825	0	33,825	0		
何元伟	154,275	0	154,275	0		
合计	2,648,100	283,200	2,119,500	811,800		

## 二、证券发行与上市情况

## 1、报告期内证券发行（不含优先股）情况

适用 不适用

## 2、公司股份总数及股东结构的变动、公司资产和负债结构的变动情况说明

适用 不适用

## 3、现存的内部职工股情况

适用 不适用

### 三、股东和实际控制人情况

#### 1、公司股东数量及持股情况

单位：股

报告期末普通股股东总数	25,607	年度报告披露日前上一月末普通股股东总数	23,152	报告期末表决权恢复的优先股股东总数	0	年度报告披露日前上一月末表决权恢复的优先股股东总数	0	持有特别表决权股份的股东总数	0
持股 5%以上的股东或前 10 名股东持股情况（不含通过转融通出借股份）									
股东名称	股东性质	持股比例	报告期末持股数量	报告期内增减变动情况	持有有限售条件的股份数量	持有无限售条件的股份数量	质押、标记或冻结情况		
							股份状态	数量	
吴限	境内自然人	32.86%	79,729,018	0	0	79,729,018	不适用	0	
孙见清	境内自然人	1.31%	3,172,000	-900,400	0	3,172,000	不适用	0	
王希坪	境内自然人	0.98%	2,381,979	-905,600	0	2,381,979	不适用	0	
麦旺球	境内自然人	0.91%	2,214,226	-3,476,623	0	2,214,226	不适用	0	
涂燕娜	境内自然人	0.79%	1,920,000	0	0	1,920,000	不适用	0	
梁东	境内自然人	0.56%	1,350,000	1,350,000	0	1,350,000	不适用	0	
麦容章	境内自然人	0.52%	1,250,000	-2,658,300	0	1,250,000	不适用	0	
朱玺	境内自然人	0.45%	1,082,000	0	811,500	270,500	不适用	0	
香港中央结算有限公司	境外法人	0.43%	1,047,900	1,047,900	0	1,047,900	不适用	0	
毛一静	境内自然人	0.43%	1,041,800	0	0	1,041,800	不适用	0	
战略投资者或一般法人因配售新股成为前 10 名股东的情况（如有）			无						
上述股东关联关系或一致行动的说明			上述股东中麦旺球与麦容章系一致行动人。除此之外，公司未知上述其他股东是否存在关联关系，也未知是否属于一致行动人。						
上述股东涉及委托/受托表决权、放弃表决权情况的说明			截至报告期末不存在。						
前 10 名股东中存在回购专户的特别说明（如有）			无						
前 10 名无限售条件股东持股情况（不含通过转融通出借股份、高管锁定股）									
股东名称	报告期末持有无限售条件股份数量	股份种类							
		股份种类	数量						
吴限	79,729,018	人民币普通股	79,729,018						
孙见清	3,172,000	人民币普通股	3,172,000						
王希坪	2,381,979	人民币普通股	2,381,979						
麦旺球	2,214,226	人民币普通股	2,214,226						
涂燕娜	1,920,000	人民币普通股	1,920,000						
梁东	1,350,000	人民币普通股	1,350,000						
麦容章	1,250,000	人民币普通股	1,250,000						
香港中央结算有限公司	1,047,900	人民币普通股	1,047,900						
毛一静	1,041,800	人民币普通股	1,041,800						
李志荣	970,300	人民币普通股	970,300						
前 10 名无限售流通股股东之间，以及前 10 名无限售流通股股东和前 10 名股东之间关联关系或一致行动的说明			上述股东中麦旺球与麦容章系一致行动人。除此之外，公司未知上述其他股东是否存在关联关系，也未知是否属于一致行动人。						
参与融资融券业务股东情况说明（如有）			涂燕娜通过长城证券股份有限公司客户信用交易担保证券账户持有 1,920,000 股。梁东除通过普通证券账户持有 742,200 股外，还通过申万宏源证券有限公						

	司客户信用交易担保证券账户持有 607,800 股，合计持有 1,350,000 股。李志荣除通过普通证券账户持有 557,200 股外，还通过方正证券股份有限公司客户信用交易担保证券账户持有 413,100 股，合计持有 970,300 股。
--	--

持股 5%以上股东、前 10 名股东及前 10 名无限售流通股股东参与转融通业务出借股份情况

适用 不适用

前 10 名股东及前 10 名无限售流通股股东因转融通出借/归还原因导致较上期发生变化

适用 不适用

公司是否具有表决权差异安排

适用 不适用

公司前 10 名普通股股东、前 10 名无限售条件普通股股东在报告期内是否进行约定购回交易

是 否

公司前 10 名普通股股东、前 10 名无限售条件普通股股东在报告期内未进行约定购回交易。

## 2、公司控股股东情况

控股股东性质：自然人控股

控股股东类型：自然人

控股股东姓名	国籍	是否取得其他国家或地区居留权
吴限	中国	否
主要职业及职务	男，1968 年 5 月出生，中国国籍，冶金专业，大学本科学历，无境外永久居留权。曾任职于贵州铁合金厂、日东电子，1996 年创立深圳市劲拓实业有限公司，2005 年起担任深圳市劲拓自动化设备有限公司（公司前身）董事长；2010 年 1 月至 2021 年 6 月担任公司董事长。	
报告期内控股和参股的其他境内外上市公司的股权情况	无	

控股股东报告期内变更

适用 不适用

公司报告期控股股东未发生变更。

## 3、公司实际控制人及其一致行动人

实际控制人性质：境内自然人

实际控制人类型：自然人

实际控制人姓名	与实际控制人关系	国籍	是否取得其他国家或地区居留权
吴限	本人	中国	否
主要职业及职务	男，1968 年 5 月出生，中国国籍，冶金专业，大学本科学历，无境外永久居留权。曾任职于贵州铁合金厂、日东电子，1996 年创立深圳市劲拓实业有限公司，2005 年起担任深圳市劲拓自动化设备有限公司（公司前身）董事长；2010 年 1 月至 2021 年 6 月担任		

	任公司董事长。
过去 10 年曾控股的境内外上市公司情况	无

实际控制人报告期内变更

适用 不适用

公司报告期实际控制人未发生变更。

公司与实际控制人之间的产权及控制关系的方框图

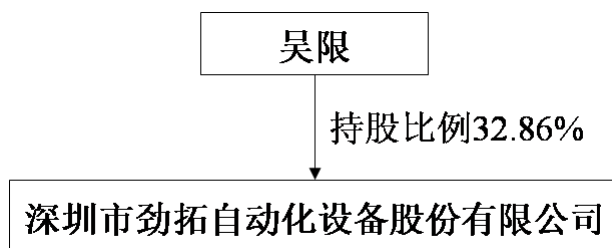

实际控制人通过信托或其他资产管理方式控制公司

适用 不适用

#### 4、公司控股股东或第一大股东及其一致行动人累计质押股份数量占其所持公司股份数量比例达到 80%

适用 不适用

#### 5、其他持股在 10%以上的法人股东

适用 不适用

#### 6、控股股东、实际控制人、重组方及其他承诺主体股份限制减持情况

适用 不适用

2020 年 10 月 28 日，公司控股股东、实际控制人吴限先生收到中国证监会的《调查通知书》，中国证监会决定对吴限先生立案调查；2021 年 6 月 24 日，吴限先生收到中国证监会出具的《行政处罚及市场禁入事先告知书》；2022 年 10 月 31 日，吴限先生收到中国证监会的《行政处罚及市场禁入事先告知书》。2023 年 12 月 15 日，吴限先生收到中国证监会的《行政处罚决定书》和《市场禁入决定书》，中国证监会对吴限先生没收违法所得及罚款合计 264,420,136.94 元和采取 5 年市场禁入措施。

根据《深圳证券交易所上市公司自律监管指引第 18 号——股东及董事、高级管理人员减持股份》相关规定，报告期内吴限先生存在不得减持公司股份的相关情形。

#### 四、股份回购在报告期的具体实施情况

股份回购的实施进展情况

适用 不适用

采用集中竞价交易方式减持回购股份的实施进展情况

适用 不适用

#### 五、优先股相关情况

适用 不适用

报告期公司不存在优先股。

## 第七节 债券相关情况

适用 不适用

## 第八节 财务报告

### 一、审计报告

审计意见类型	标准的无保留意见
审计报告签署日期	2026 年 04 月 10 日
审计机构名称	中喜会计师事务所（特殊普通合伙）
审计报告文号	中喜财审 2026S00785 号
注册会计师姓名	周香萍、张丽

### 审计报告正文

深圳市劲拓自动化设备股份有限公司全体股东：

#### 一、审计意见

我们审计了深圳市劲拓自动化设备股份有限公司（以下简称“劲拓公司”）财务报表，包括 2025 年 12 月 31 日的合并及母公司资产负债表，2025 年度的合并及母公司利润表、合并及母公司现金流量表、合并及母公司股东权益变动表以及相关财务报表附注。

我们认为，后附的财务报表在所有重大方面按照企业会计准则的规定编制，公允反映了劲拓公司 2025 年 12 月 31 日合并及母公司的财务状况以及 2025 年度合并及母公司的经营成果和现金流量。

#### 二、形成审计意见的基础

我们按照中国注册会计师审计准则的规定执行了审计工作。审计报告的“注册会计师对财务报表审计的责任”部分进一步阐述了我们在这些准则下的责任。按照中国注册会计师独立性准则对公众利益实体财务报表审计的独立性要求和中国注册会计师职业道德守则，我们独立于劲拓公司，并履行了职业道德方面的其他责任。我们相信，我们获取的审计证据是充分、适当的，为发表审计意见提供了基础。

#### 三、关键审计事项

关键审计事项是我们根据职业判断，认为对本期财务报表审计最为重要的事项。这些事项的应对以对财务报表整体进行审计并形成审计意见为背景，我们不对这些事项单独发表意见。我们确定下列事项是需要在审计报告中沟通的关键审计事项。

##### （一）收入的确认

##### 1、事项描述

公司主要从事专用装备的研发、生产、销售和服务，主要产品为电子热工设备、检测设备、自动化设备、光电显示设备和半导体专用设备。如财务报表本附注五、37 附注七、60 所述，2025 年度公司

实现收入 78,513.89 万元。

劲拓公司国内销售设备类产品依据订单约定的发货时间、运送方式发出产品后，以客户调试并完成验收时确认收入；配件类产品依据订单约定的发货时间、运送方式发出产品后，经双方确认后确认收入；出口销售根据出口销售合同约定，一般情况下在办妥报关出口手续，并交付船运机构后确认产品销售收入。我们着重关注营业收入的完整性和截止性，并将其确定为关键审计事项。

## 2、审计应对

- (1) 了解和评价管理层与收入确认相关的关键内部控制的设计和运行有效性；
- (2) 复核收入确认政策是否符合企业会计准则的规定，并确定是否一贯应用，评价收入确认时点是否符合会计准则的要求；
- (3) 对收入以及毛利情况执行分析程序，结合产品类型判断销售收入和毛利变动的合理性；
- (4) 选取主要客户，检查销售合同、订单、出货联络单（即发货通知单）、销货单（即出库单）、验收单、销售发票等原始单据是否完整、一致并与会计记录核对；对于出口销售，以抽样方式核对了与收入确认相关的销售合同、发货单据和报关单等支持性文件；
- (5) 选取重要客户实施函证程序，以确认相关的销售收入金额和应收账款余额；
- (6) 对资产负债表日前后记录的收入交易，选取样本，核对出库单及其他支持性文件，评价收入是否被记录于恰当的会计期间。

### (二) 应收账款坏账准备

#### 1、事项描述

截至 2025 年 12 月 31 日，如劲拓公司合并财务报表附注七、5 所述，劲拓公司应收账款余额 24,408.24 万元，计提坏账准备金额 4,582.24 万元，应收账款坏账准备的计提涉及管理层的判断，实际情况与管理层的判断和估计可能存在差异，因此把应收账款坏账准备确定为关键审计事项。

#### 2、审计应对

- (1) 对劲拓公司信用政策及应收账款管理相关内部控制的设计和运行有效性进行了评估和测试；
- (2) 复核劲拓公司对应收账款进行减值测试的相关考虑及客观证据，分析劲拓公司应收账款预期信用损失的合理性，评价劲拓公司是否充分识别已发生减值的项目；
- (3) 比较前期信用减值损失计提数和实际发生数，分析应收账款坏账准备计提是否充分；
- (4) 对于单独计提坏账准备的应收账款选取样本，复核劲拓公司对预计未来可获得的现金流量作出估计的依据及合理性；
- (5) 对按照信用风险特征组合计提坏账准备的应收账款，复核组合划分的合理性，复核了历史损失率及前瞻性调整是否合理，检查坏账准备计提的准确性；

(6) 获取劲拓公司坏账准备计提表，检查计提方法是否按照金融资产减值政策执行；重新计算信用减值损失金额是否准确；

(7) 结合期后回款情况检查，评价坏账准备计提的合理性。

#### 四、其他信息

劲拓公司管理层对其他信息负责。其他信息包括 2025 年年度报告中涵盖的信息，但不包括财务报表和我们的审计报告。

我们对财务报表发表的审计意见不涵盖其他信息，我们也不对其他信息发表任何形式的鉴证结论。

结合我们对财务报表的审计，我们的责任是阅读其他信息，在此过程中，考虑其他信息是否与财务报表或我们在审计过程中了解到的情况存在重大不一致或者似乎存在重大错报。

基于我们已执行的工作，如果我们确定其他信息存在重大错报，我们应当报告该事实。在这方面，我们无任何事项需要报告。

#### 五、管理层和治理层对财务报表的责任

劲拓公司管理层（以下简称管理层）负责按照企业会计准则的规定编制财务报表，使其实现公允反映，并设计、执行和维护必要的内部控制，以使财务报表不存在由于舞弊或错误导致的重大错报。

在编制财务报表时，管理层负责评估劲拓公司的持续经营能力，披露与持续经营相关的事项（如适用），并运用持续经营假设，除非管理层计划清算劲拓公司、终止运营或别无其他现实的选择。

治理层负责监督劲拓公司的财务报告过程。

#### 六、注册会计师对财务报表审计的责任

我们的目标是对财务报表整体是否不存在由于舞弊或错误导致的重大错报获取合理保证，并出具包含审计意见的审计报告。合理保证是高水平的保证，但并不能保证按照审计准则执行的审计在某一重大错报存在时总能发现。错报可能由于舞弊或错误导致，如果合理预期错报单独或汇总起来可能影响财务报表使用者依据财务报表作出的经济决策，则通常认为错报是重大的。

在按照审计准则执行审计工作的过程中，我们运用职业判断，并保持职业怀疑。同时，我们也执行以下工作：

(一) 识别和评估由于舞弊或错误导致的财务报表重大错报风险，设计和实施审计程序以应对这些风险，并获取充分、适当的审计证据，作为发表审计意见的基础。由于舞弊可能涉及串通、伪造、故意遗漏、虚假陈述或凌驾于内部控制之上，未能发现由于舞弊导致的重大错报的风险高于未能发现由于错误导致的重大错报的风险。

(二) 了解与审计相关的内部控制，以设计恰当的审计程序。

(三) 评价管理层选用会计政策的恰当性和作出会计估计及相关披露的合理性。

（四）对管理层使用持续经营假设的恰当性得出结论。同时，根据获取的审计证据，就可能导致对劲拓公司持续经营能力产生重大疑虑的事项或情况是否存在重大不确定性得出结论。如果我们得出结论认为存在重大不确定性，审计准则要求我们在审计报告中提请报表使用者注意财务报表中的相关披露；如果披露不充分，我们应当发表非无保留意见。我们的结论基于截至审计报告日可获得的信息。然而，未来的事项或情况可能导致劲拓公司不能持续经营。

（五）评价财务报表的总体列报、结构和内容（包括披露），并评价财务报表是否公允反映相关交易和事项。

（六）就劲拓公司中实体或业务活动的财务信息获取充分、适当的审计证据，以对财务报表发表意见。我们负责指导、监督和执行集团审计。我们对审计意见承担全部责任。

我们与治理层就计划的审计范围、时间安排和重大审计发现等事项进行沟通，包括沟通我们在审计中识别出的值得关注的内部控制缺陷。

我们还就已遵守与独立性相关的职业道德要求向治理层提供声明，并与治理层沟通可能被合理认为影响我们独立性的所有关系和其他事项，以及相关的防范措施（如适用）。

从与治理层沟通过的事项中，我们确定哪些事项对本期财务报表审计最为重要，因而构成关键审计事项。我们在审计报告中描述这些事项，除非法律法规禁止公开披露这些事项，或在极少数情形下，如果合理预期在审计报告中沟通某事项造成的负面后果超过在公众利益方面产生的益处，我们确定不应在审计报告中沟通该事项。

中喜会计师事务所（特殊普通合伙）

中国注册会计师：  
（项目合伙人）

周香萍

中国注册会计师：

张丽

中国 北京

二〇二六年四月十日

## 二、财务报表

财务附注中报表的单位为：元

### 1、合并资产负债表

编制单位：深圳市劲拓自动化设备股份有限公司

2025 年 12 月 31 日

单位：元

项目	期末余额	期初余额
流动资产：		
货币资金	472,015,134.53	384,839,537.12
结算备付金		
拆出资金		
交易性金融资产	20,000,000.00	
衍生金融资产		
应收票据		276,304.50
应收账款	198,260,010.59	335,687,118.65
应收款项融资	3,427,204.05	9,241,871.31
预付款项	4,498,879.21	1,576,807.08
应收保费		
应收分保账款		
应收分保合同准备金		
其他应收款	5,100,508.10	12,708,101.20
其中：应收利息		
应收股利		
买入返售金融资产		
存货	188,135,347.65	149,745,453.54
其中：数据资源		
合同资产	5,418,148.40	
持有待售资产		
一年内到期的非流动资产		
其他流动资产	1,846,699.35	1,275,727.06
流动资产合计	898,701,931.88	895,350,920.46
非流动资产：		
发放贷款和垫款		
债权投资		
其他债权投资		
长期应收款		
长期股权投资	3,131,832.18	2,405,989.83
其他权益工具投资		
其他非流动金融资产		3,283,973.74
投资性房地产	32,473,786.82	34,251,890.42
固定资产	239,867,280.68	193,338,068.36
在建工程		
生产性生物资产		
油气资产		
使用权资产		
无形资产	10,574,007.65	11,459,881.41

项目	期末余额	期初余额
其中：数据资源		
开发支出		
其中：数据资源		
商誉	2,182,657.85	2,182,657.85
长期待摊费用		
递延所得税资产	20,151,638.02	19,714,113.41
其他非流动资产	11,154,069.36	186,000.00
非流动资产合计	319,535,272.56	266,822,575.02
资产总计	1,218,237,204.44	1,162,173,495.48
流动负债：		
短期借款		
向中央银行借款		
拆入资金		
交易性金融负债		
衍生金融负债		
应付票据	130,026,205.53	92,969,114.00
应付账款	174,681,166.95	149,632,774.04
预收款项		
合同负债	54,817,169.16	46,365,010.10
卖出回购金融资产款		
吸收存款及同业存放		
代理买卖证券款		
代理承销证券款		
应付职工薪酬	28,640,900.48	26,080,263.20
应交税费	2,589,296.75	7,873,539.75
其他应付款	13,929,458.15	15,480,613.97
其中：应付利息		
应付股利		
应付手续费及佣金		
应付分保账款		
持有待售负债		
一年内到期的非流动负债		
其他流动负债	17,607,972.38	12,830,855.98
流动负债合计	422,292,169.40	351,232,171.04
非流动负债：		
保险合同准备金		
长期借款		
应付债券		
其中：优先股		
永续债		
租赁负债		
长期应付款		
长期应付职工薪酬		
预计负债		395,531.03
递延收益	15,661,165.60	16,355,159.60
递延所得税负债		
其他非流动负债		
非流动负债合计	15,661,165.60	16,750,690.63
负债合计	437,953,335.00	367,982,861.67

项目	期末余额	期初余额
所有者权益：		
股本	242,625,800.00	242,625,800.00
其他权益工具		
其中：优先股		
永续债		
资本公积	61,106,592.84	58,775,405.09
减：库存股		
其他综合收益	-3,117,773.50	48,335.72
专项储备		
盈余公积	95,981,570.37	87,590,820.43
一般风险准备		
未分配利润	383,687,679.73	405,150,272.57
归属于母公司所有者权益合计	780,283,869.44	794,190,633.81
少数股东权益		
所有者权益合计	780,283,869.44	794,190,633.81
负债和所有者权益总计	1,218,237,204.44	1,162,173,495.48

法定代表人：朱玺

主管会计工作负责人：朱玺

会计机构负责人：朱玺

## 2、母公司资产负债表

单位：元

项目	期末余额	期初余额
流动资产：		
货币资金	386,373,925.70	287,049,026.12
交易性金融资产	20,000,000.00	
衍生金融资产		
应收票据		276,304.50
应收账款	199,509,957.79	343,779,922.11
应收款项融资	3,427,204.05	9,241,871.31
预付款项	4,187,310.71	1,576,807.08
其他应收款	1,286,026.66	27,726,359.38
其中：应收利息		
应收股利		
存货	185,478,457.11	149,745,453.54
其中：数据资源		
合同资产	5,418,148.40	
持有待售资产		
一年内到期的非流动资产		
其他流动资产	1,752,824.10	1,106,462.74
流动资产合计	807,433,854.52	820,502,206.78
非流动资产：		
债权投资		
其他债权投资		
长期应收款		
长期股权投资	174,744,304.68	103,018,462.33
其他权益工具投资		
其他非流动金融资产		180,000.00
投资性房地产	32,473,786.82	34,251,890.42
固定资产	183,467,524.62	193,338,068.36
在建工程		

项目	期末余额	期初余额
生产性生物资产		
油气资产		
使用权资产		
无形资产	10,574,007.65	11,459,881.41
其中：数据资源		
开发支出		
其中：数据资源		
商誉		
长期待摊费用		
递延所得税资产	15,673,261.35	14,725,102.74
其他非流动资产	11,108,641.59	186,000.00
非流动资产合计	428,041,526.71	357,159,405.26
资产总计	1,235,475,381.23	1,177,661,612.04
流动负债：		
短期借款		
交易性金融负债		
衍生金融负债		
应付票据	130,026,205.53	92,969,114.00
应付账款	194,825,419.89	170,924,693.59
预收款项		
合同负债	54,420,748.92	45,819,063.70
应付职工薪酬	28,285,254.09	26,080,263.20
应交税费	2,377,860.63	7,689,659.96
其他应付款	13,842,163.60	15,387,439.62
其中：应付利息		
应付股利		
持有待售负债		
一年内到期的非流动负债		
其他流动负债	17,607,972.38	12,800,463.92
流动负债合计	441,385,625.04	371,670,697.99
非流动负债：		
长期借款		
应付债券		
其中：优先股		
永续债		
租赁负债		
长期应付款		
长期应付职工薪酬		
预计负债		395,531.03
递延收益	15,661,165.60	16,355,159.60
递延所得税负债		
其他非流动负债		
非流动负债合计	15,661,165.60	16,750,690.63
负债合计	457,046,790.64	388,421,388.62
所有者权益：		
股本	242,625,800.00	242,625,800.00
其他权益工具		
其中：优先股		
永续债		

项目	期末余额	期初余额
资本公积	59,366,931.63	57,035,743.88
减：库存股		
其他综合收益		
专项储备		
盈余公积	95,981,570.37	87,590,820.43
未分配利润	380,454,288.59	401,987,859.11
所有者权益合计	778,428,590.59	789,240,223.42
负债和所有者权益总计	1,235,475,381.23	1,177,661,612.04

法定代表人：朱玺

主管会计工作负责人：朱玺

会计机构负责人：朱玺

### 3、合并利润表

单位：元

项目	2025 年度	2024 年度
一、营业总收入	785,138,854.34	728,746,431.15
其中：营业收入	785,138,854.34	728,746,431.15
利息收入		
已赚保费		
手续费及佣金收入		
二、营业总成本	700,228,480.40	654,992,164.13
其中：营业成本	521,759,886.48	474,246,068.83
利息支出		
手续费及佣金支出		
退保金		
赔付支出净额		
提取保险责任合同准备金净额		
保单红利支出		
分保费用		
税金及附加	7,477,198.04	7,608,526.47
销售费用	71,283,751.91	75,638,009.55
管理费用	60,990,063.69	58,280,447.92
研发费用	43,541,540.39	52,007,672.99
财务费用	-4,823,960.11	-12,788,561.63
其中：利息费用		188,500.01
利息收入	9,500,570.88	9,886,847.26
加：其他收益	18,306,920.93	16,068,143.25
投资收益（损失以“-”号填列）	629,511.83	15,973,155.00
其中：对联营企业和合营企业的投资收益		
以摊余成本计量的金融资产终止确认收益		
汇兑收益（损失以“-”号填列）		
净敞口套期收益（损失以“-”号填列）		
公允价值变动收益（损失以“-”号填列）		
信用减值损失（损失以“-”号填列）	1,992,658.41	-11,630,338.30
资产减值损失（损失以“-”号填列）	-13,753,573.70	-1,918,766.18
资产处置收益（损失以“-”号填列）	51,637.20	-3,631.00
三、营业利润（亏损以“-”号填列）	92,137,528.61	92,242,829.79
加：营业外收入	1,092,129.72	459,596.26
减：营业外支出	335,501.47	1,053,121.23
四、利润总额（亏损总额以“-”号填列）	92,894,156.86	91,649,304.82
减：所得税费用	8,915,679.76	8,410,000.65

项目	2025 年度	2024 年度
五、净利润（净亏损以“－”号填列）	83,978,477.10	83,239,304.17
（一）按经营持续性分类		
1.持续经营净利润（净亏损以“－”号填列）	83,978,477.10	83,239,304.17
2.终止经营净利润（净亏损以“－”号填列）		
（二）按所有权归属分类		
1.归属于母公司股东的净利润	83,978,477.10	83,171,973.71
2.少数股东损益		67,330.46
六、其他综合收益的税后净额	-3,166,109.22	34,846.24
归属母公司所有者的其他综合收益的税后净额	-3,166,109.22	34,846.24
（一）不能重分类进损益的其他综合收益		
1.重新计量设定受益计划变动额		
2.权益法下不能转损益的其他综合收益		
3.其他权益工具投资公允价值变动		
4.企业自身信用风险公允价值变动		
5.其他		
（二）将重分类进损益的其他综合收益	-3,166,109.22	34,846.24
1.权益法下可转损益的其他综合收益		
2.其他债权投资公允价值变动		
3.金融资产重分类计入其他综合收益的金额		
4.其他债权投资信用减值准备		
5.现金流量套期储备		
6.外币财务报表折算差额	-3,166,109.22	34,846.24
7.其他		
归属于少数股东的其他综合收益的税后净额		
七、综合收益总额	80,812,367.88	83,274,150.41
归属母公司所有者的综合收益总额	80,812,367.88	83,206,819.95
归属于少数股东的综合收益总额		67,330.46
八、每股收益：		
（一）基本每股收益	0.35	0.34
（二）稀释每股收益	0.35	0.34

本期发生同一控制下企业合并的，被合并方在合并前实现的净利润为：0.00 元，上期被合并方实现的净利润为：0.00 元。

法定代表人：朱玺

主管会计工作负责人：朱玺

会计机构负责人：朱玺

#### 4、母公司利润表

单位：元

项目	2025 年度	2024 年度
一、营业收入	786,430,679.88	710,192,282.51
减：营业成本	523,262,407.07	469,010,008.97
税金及附加	7,467,713.06	7,549,168.67
销售费用	71,248,052.44	71,237,674.46
管理费用	57,860,995.51	56,627,987.57
研发费用	43,541,540.39	42,890,111.70
财务费用	-1,994,395.05	-12,568,508.22
其中：利息费用		188,500.01
利息收入	7,389,033.69	9,670,220.63
加：其他收益	18,306,920.93	15,749,022.98
投资收益（损失以“－”号填列）	463,485.57	-1,138,857.21

项目	2025 年度	2024 年度
其中：对联营企业和合营企业的投资收益		
以摊余成本计量的金融资产终止确认收益（损失以“-”号填列）		
净敞口套期收益（损失以“-”号填列）		
公允价值变动收益（损失以“-”号填列）		
信用减值损失（损失以“-”号填列）	1,841,023.87	-11,335,283.44
资产减值损失（损失以“-”号填列）	-13,753,573.70	-1,918,766.18
资产处置收益（损失以“-”号填列）	51,637.20	-3,631.00
二、营业利润（亏损以“-”号填列）	91,953,860.33	76,798,324.51
加：营业外收入	550,238.96	458,096.02
减：营业外支出	335,501.47	823,672.44
三、利润总额（亏损总额以“-”号填列）	92,168,597.82	76,432,748.09
减：所得税费用	8,261,098.40	8,682,818.24
四、净利润（净亏损以“-”号填列）	83,907,499.42	67,749,929.85
（一）持续经营净利润（净亏损以“-”号填列）	83,907,499.42	67,749,929.85
（二）终止经营净利润（净亏损以“-”号填列）		
五、其他综合收益的税后净额		
（一）不能重分类进损益的其他综合收益		
1.重新计量设定受益计划变动额		
2.权益法下不能转损益的其他综合收益		
3.其他权益工具投资公允价值变动		
4.企业自身信用风险公允价值变动		
5.其他		
（二）将重分类进损益的其他综合收益		
1.权益法下可转损益的其他综合收益		
2.其他债权投资公允价值变动		
3.金融资产重分类计入其他综合收益的金额		
4.其他债权投资信用减值准备		
5.现金流量套期储备		
6.外币财务报表折算差额		
7.其他		
六、综合收益总额	83,907,499.42	67,749,929.85
七、每股收益：		
（一）基本每股收益		
（二）稀释每股收益		

法定代表人：朱玺

主管会计工作负责人：朱玺

会计机构负责人：朱玺

## 5、合并现金流量表

单位：元

项目	2025 年度	2024 年度
一、经营活动产生的现金流量：		
销售商品、提供劳务收到的现金	859,437,036.86	683,402,293.30
客户存款和同业存放款项净增加额		
向中央银行借款净增加额		
向其他金融机构拆入资金净增加额		
收到原保险合同保费取得的现金		
收到再保业务现金净额		
保户储金及投资款净增加额		
收取利息、手续费及佣金的现金		
拆入资金净增加额		

项目	2025 年度	2024 年度
回购业务资金净增加额		
代理买卖证券收到的现金净额		
收到的税费返还	16,060,795.56	12,472,543.56
收到其他与经营活动有关的现金	30,484,895.57	28,340,045.26
经营活动现金流入小计	905,982,727.99	724,214,882.12
购买商品、接受劳务支付的现金	337,080,255.24	321,519,018.36
客户贷款及垫款净增加额		
存放中央银行和同业款项净增加额		
支付原保险合同赔付款项的现金		
拆出资金净增加额		
支付利息、手续费及佣金的现金		
支付保单红利的现金		
支付给职工以及为职工支付的现金	172,646,908.43	164,381,271.72
支付的各项税费	54,967,435.53	40,385,512.09
支付其他与经营活动有关的现金	84,988,885.05	75,290,867.56
经营活动现金流出小计	649,683,484.25	601,576,669.73
经营活动产生的现金流量净额	256,299,243.74	122,638,212.39
二、投资活动产生的现金流量：		
收回投资收到的现金	20,886,350.00	12,979,982.00
取得投资收益收到的现金	11,917.81	
处置固定资产、无形资产和其他长期资产收回的现金净额	87,000.00	48,000.00
处置子公司及其他营业单位收到的现金净额		1,734,491.20
收到其他与投资活动有关的现金		1,000,000.00
投资活动现金流入小计	20,985,267.81	15,762,473.20
购建固定资产、无形资产和其他长期资产支付的现金	65,605,171.45	2,605,680.80
投资支付的现金	30,000,000.00	
质押贷款净增加额		
取得子公司及其他营业单位支付的现金净额		
支付其他与投资活动有关的现金		1,000,000.00
投资活动现金流出小计	95,605,171.45	3,605,680.80
投资活动产生的现金流量净额	-74,619,903.64	12,156,792.40
三、筹资活动产生的现金流量：		
吸收投资收到的现金		
其中：子公司吸收少数股东投资收到的现金		
取得借款收到的现金		
收到其他与筹资活动有关的现金		30,070,052.89
筹资活动现金流入小计		30,070,052.89
偿还债务支付的现金		30,000,000.00
分配股利、利润或偿付利息支付的现金	97,050,320.00	122,738,362.34
其中：子公司支付给少数股东的股利、利润		
支付其他与筹资活动有关的现金		25,058,109.58
筹资活动现金流出小计	97,050,320.00	177,796,471.92
筹资活动产生的现金流量净额	-97,050,320.00	-147,726,419.03
四、汇率变动对现金及现金等价物的影响	-6,624,016.25	3,089,401.99
五、现金及现金等价物净增加额	78,005,003.85	-9,842,012.25
加：期初现金及现金等价物余额	363,552,692.29	373,394,704.54
六、期末现金及现金等价物余额	441,557,696.14	363,552,692.29

法定代表人：朱玺

主管会计工作负责人：朱玺

会计机构负责人：朱玺

## 6、母公司现金流量表

单位：元

项目	2025 年度	2024 年度
一、经营活动产生的现金流量：		
销售商品、提供劳务收到的现金	867,054,765.90	653,400,234.79
收到的税费返还	16,060,795.56	12,472,543.56
收到其他与经营活动有关的现金	331,760,049.57	24,010,091.61
经营活动现金流入小计	1,214,875,611.03	689,882,869.96
购买商品、接受劳务支付的现金	336,334,365.55	305,903,149.18
支付给职工以及为职工支付的现金	172,097,780.90	158,122,462.21
支付的各项税费	54,793,673.91	39,854,747.17
支付其他与经营活动有关的现金	350,965,120.17	67,983,935.62
经营活动现金流出小计	914,190,940.53	571,864,294.18
经营活动产生的现金流量净额	300,684,670.50	118,018,575.78
二、投资活动产生的现金流量：		
收回投资收到的现金	10,000,000.00	12,850,152.00
取得投资收益收到的现金	11,917.81	
处置固定资产、无形资产和其他长期资产收回的现金净额	87,000.00	48,000.00
处置子公司及其他营业单位收到的现金净额		
收到其他与投资活动有关的现金		1,000,000.00
投资活动现金流入小计	10,098,917.81	13,898,152.00
购建固定资产、无形资产和其他长期资产支付的现金	18,454,988.37	2,533,789.86
投资支付的现金	101,000,000.00	74,000,000.00
取得子公司及其他营业单位支付的现金净额		
支付其他与投资活动有关的现金		1,000,000.00
投资活动现金流出小计	119,454,988.37	77,533,789.86
投资活动产生的现金流量净额	-109,356,070.56	-63,635,637.86
三、筹资活动产生的现金流量：		
吸收投资收到的现金		
取得借款收到的现金		
收到其他与筹资活动有关的现金		30,070,052.89
筹资活动现金流入小计		30,070,052.89
偿还债务支付的现金		30,000,000.00
分配股利、利润或偿付利息支付的现金	97,050,320.00	122,738,362.34
支付其他与筹资活动有关的现金		25,058,109.58
筹资活动现金流出小计	97,050,320.00	177,796,471.92
筹资活动产生的现金流量净额	-97,050,320.00	-147,726,419.03
四、汇率变动对现金及现金等价物的影响	-4,123,973.92	3,009,465.34
五、现金及现金等价物净增加额	90,154,306.02	-90,334,015.77
加：期初现金及现金等价物余额	265,762,181.29	356,096,197.06
六、期末现金及现金等价物余额	355,916,487.31	265,762,181.29

法定代表人：朱玺

主管会计工作负责人：朱玺

会计机构负责人：朱玺

## 7、合并所有者权益变动表

本期金额

单位：元

项目	2025 年度														
	归属于母公司所有者权益													少数 股东 权益	所有者 权益 合计
	股本	其他权益工具			资本公积	减： 库存 股	其他综合收 益	专项 储备	盈余公积	一般 风险 准备	未分配利润	其他	小计		
	优先 股	永续 债	其他												
一、上年期末余额	242,625,800.00				58,775,405.09		48,335.72		87,590,820.43		405,150,272.57		794,190,633.81		794,190,633.81
加：会计政策变更															
前期差错更正															
其他															
二、本年期初余额	242,625,800.00				58,775,405.09		48,335.72		87,590,820.43		405,150,272.57		794,190,633.81		794,190,633.81
三、本期增减变动金额（减少以“－”号填列）					2,331,187.75		-3,166,109.22		8,390,749.94		-21,462,592.84		-13,906,764.37		-13,906,764.37
（一）综合收益总额							-3,166,109.22				83,978,477.10		80,812,367.88		80,812,367.88
（二）所有者投入和减少资本					2,331,187.75								2,331,187.75		2,331,187.75
1. 所有者投入的普通股															
2. 其他权益工具持有者投入资本															
3. 股份支付计入所有者权益的金额					2,331,187.75								2,331,187.75		2,331,187.75
4. 其他															
（三）利润分配									8,390,749.94		-105,441,069.94		-97,050,320.00		-97,050,320.00
1. 提取盈余公积									8,390,749.94		-8,390,749.94				
2. 提取一般风险准备															
3. 对所有者（或股东）的分配											-97,050,320.00		-97,050,320.00		-97,050,320.00
4. 其他															
（四）所有者权益内部结转															

项目	2025 年度													
	归属于母公司所有者权益												少数 股东 权益	所有者权益合计
	股本	其他权益工具			资本公积	减： 库存股	其他综合收 益	专项 储备	盈余公积	一般 风险 准备	未分配利润	其他		
优先 股		永续 债	其他											
1. 资本公积转增资本（或股本）														
2. 盈余公积转增资本（或股本）														
3. 盈余公积弥补亏损														
4. 设定受益计划变动额结转留存收益														
5. 其他综合收益结转留存收益														
6. 其他														
（五）专项储备														
1. 本期提取														
2. 本期使用														
（六）其他														
四、本期期末余额	242,625,800.00				61,106,592.84		-3,117,773.50		95,981,570.37		383,687,679.73		780,283,869.44	780,283,869.44

法定代表人：朱玺

主管会计工作负责人：朱玺

会计机构负责人：朱玺

上期金额

单位：元

项目	2024 年度														
	归属于母公司所有者权益											少数 股东 权益	所有者权益合计		
	股本	其他权益工 具			资本公积	减：库存股	其他综合 收益	专项 储备	盈余公积	一般 风险 准备	未分配利润			其他	小计
优先 股		永续 债	其他												
一、上年期末余额	242,625,800.00				47,406,349.55	24,545,197.80	13,489.48		80,815,827.44		451,279,320.85		797,595,589.52	7,560,920.59	805,156,510.11

项目	2024 年度												少数股东权益	所有者权益合计	
	归属于母公司所有者权益														
	股本	其他权益工具			资本公积	减：库存股	其他综合收益	专项储备	盈余公积	一般风险准备	未分配利润	其他			小计
	优先股	永续债	其他												
加：会计政策变更															
前期差错更正															
其他															
二、本年期初余额	242,625,800.00				47,406,349.55	24,545,197.80	13,489.48	80,815,827.44		451,279,320.85		797,595,589.52	7,560,920.59	805,156,510.11	
三、本期增减变动金额（减少以“一”号填列）					11,369,055.54	-24,545,197.80	34,846.24	6,774,992.99		-46,129,048.28		-3,404,955.71	-7,560,920.59	-10,965,876.30	
（一）综合收益总额							34,846.24			83,171,973.71		83,206,819.95	67,330.46	83,274,150.41	
（二）所有者投入和减少资本					11,369,055.54	-24,545,197.80						35,914,253.34	-7,628,251.05	28,286,002.29	
1. 所有者投入的普通股															
2. 其他权益工具持有者投入资本															
3. 股份支付计入所有者权益的金额					6,357,112.23	-24,545,197.80						30,902,310.03		30,902,310.03	
4. 其他					5,011,943.31							5,011,943.31	-7,628,251.05	-2,616,307.74	
（三）利润分配								6,774,992.99		-129,301,021.99		-122,526,029.00		-122,526,029.00	
1. 提取盈余公积								6,774,992.99		-6,774,992.99					
2. 提取一般风险准备															
3. 对所有（或股东）的分配										-122,526,029.00		-122,526,029.00		-122,526,029.00	

项目	2024 年度														
	归属于母公司所有者权益											少数股东权益	所有者权益合计		
	股本	其他权益工具			资本公积	减：库存股	其他综合收益	专项储备	盈余公积	一般风险准备	未分配利润	其他	小计		
优先股		永续债	其他												
4. 其他															
(四) 所有者权益内部结转															
1. 资本公积转增资本(或股本)															
2. 盈余公积转增资本(或股本)															
3. 盈余公积弥补亏损															
4. 设定受益计划变动额结转留存收益															
5. 其他综合收益结转留存收益															
6. 其他															
(五) 专项储备															
1. 本期提取															
2. 本期使用															
(六) 其他															
四、本期期末余额	242,625,800.00				58,775,405.09		48,335.72		87,590,820.43		405,150,272.57		794,190,633.81		794,190,633.81

法定代表人：朱玺

主管会计工作负责人：朱玺

会计机构负责人：朱玺

## 8、母公司所有者权益变动表

本期金额

单位：元

项目	2025 年度											
	股本	其他权益工具			资本公积	减：库存股	其他综合收益	专项储备	盈余公积	未分配利润	其他	所有者权益合计
		优先股	永续债	其他								
一、上年期末余额	242,625,800.00				57,035,743.88				87,590,820.43	401,987,859.11		789,240,223.42
加：会计政策变更												
前期差错更正												
其他												
二、本年期初余额	242,625,800.00				57,035,743.88				87,590,820.43	401,987,859.11		789,240,223.42
三、本期增减变动金额（减少以“－”号填列）					2,331,187.75				8,390,749.94	-21,533,570.52		-10,811,632.83
（一）综合收益总额										83,907,499.42		83,907,499.42
（二）所有者投入和减少资本					2,331,187.75							2,331,187.75
1. 所有者投入的普通股												
2. 其他权益工具持有者投入资本												
3. 股份支付计入所有者权益的金额					2,331,187.75							2,331,187.75
4. 其他												
（三）利润分配									8,390,749.94	-105,441,069.94		-97,050,320.00
1. 提取盈余公积									8,390,749.94	-8,390,749.94		
2. 对所有者（或股东）的分配										-97,050,320.00		-97,050,320.00
3. 其他												
（四）所有者权益内部结转												
1. 资本公积转增资本（或股本）												
2. 盈余公积转增资本（或股本）												
3. 盈余公积弥补亏损												

项目	2025 年度											
	股本	其他权益工具			资本公积	减：库存股	其他综合收益	专项储备	盈余公积	未分配利润	其他	所有者权益合计
		优先股	永续债	其他								
4. 设定受益计划变动额结转留存收益												
5. 其他综合收益结转留存收益												
6. 其他												
（五）专项储备												
1. 本期提取												
2. 本期使用												
（六）其他												
四、本期期末余额	242,625,800.00				59,366,931.63				95,981,570.37	380,454,288.59		778,428,590.59

法定代表人：朱玺

主管会计工作负责人：朱玺

会计机构负责人：朱玺

上期金额

单位：元

项目	2024 年度											
	股本	其他权益工具			资本公积	减：库存股	其他综合收益	专项储备	盈余公积	未分配利润	其他	所有者权益合计
		优先股	永续债	其他								
一、上年期末余额	242,625,800.00				45,666,688.34	24,545,197.80			80,815,827.44	463,538,951.25		808,102,069.23
加：会计政策变更												
前期差错更正												
其他												
二、本年期初余额	242,625,800.00				45,666,688.34	24,545,197.80			80,815,827.44	463,538,951.25		808,102,069.23
三、本期增减变动金额（减少以“-”号填列）					11,369,055.54	-24,545,197.80			6,774,992.99	-61,551,092.14		-18,861,845.81
（一）综合收益总额										67,749,929.85		67,749,929.85
（二）所有者投入和减少资本					11,369,055.54	-24,545,197.80						35,914,253.34
1. 所有者投入的普通股												

项目	2024 年度											
	股本	其他权益工具			资本公积	减：库存股	其他综合收益	专项储备	盈余公积	未分配利润	其他	所有者权益合计
		优先股	永续债	其他								
2. 其他权益工具持有者投入资本												
3. 股份支付计入所有者权益的金额					6,357,112.23	-24,545,197.80						30,902,310.03
4. 其他					5,011,943.31							5,011,943.31
(三) 利润分配									6,774,992.99	-129,301,021.99		-122,526,029.00
1. 提取盈余公积									6,774,992.99	-6,774,992.99		
2. 对所有者（或股东）的分配										-122,526,029.00		-122,526,029.00
3. 其他												
(四) 所有者权益内部结转												
1. 资本公积转增资本（或股本）												
2. 盈余公积转增资本（或股本）												
3. 盈余公积弥补亏损												
4. 设定受益计划变动额结转留存收益												
5. 其他综合收益结转留存收益												
6. 其他												
(五) 专项储备												
1. 本期提取												
2. 本期使用												
(六) 其他												
四、本期期末余额	242,625,800.00				57,035,743.88				87,590,820.43	401,987,859.11		789,240,223.42

法定代表人：朱玺

主管会计工作负责人：朱玺

会计机构负责人：朱玺

### 三、公司基本情况

深圳市劲拓自动化设备股份有限公司（以下简称“本公司”或“公司”）前身系深圳市劲拓自动化设备有限公司，于 2010 年 2 月 8 日以整体变更而成股份有限公司，持有统一社会信用代码为 91440300764977372H 的营业执照，注册地址：深圳市宝安区航城街道鹤洲社区广深高速北侧鹤洲工业区劲拓自动化工业厂区 1 层至 5 层，公司法定代表人：朱玺。

经中国证监会《关于核准深圳市劲拓自动化设备股份有限公司首次公开发行股票的批复》（证监许可[2014]951 号）的核准，本公司于 2014 年 10 月 10 日首次公开发行股票并在深圳证券交易所创业板上市，股票简称为“劲拓股份”，股票代码为 300400。

截至本资产负债表日，本公司股本为 242,625,800 元。

本公司及各子公司（统称“本集团”）主要从事专用设备的研发、生产、销售和服务，主要产品按大类可以划分为电子热工设备、检测设备、自动化设备、光电显示设备和半导体专用设备。

本公司经营范围为：一般经营项目：电子产品生产专用设备、光电平板显示产品（LCD/TP/OLED 等）生产专用设备、电子半导体专用设备、航空专用制造设备、复合材料特种设备、智能机器视觉检测设备、智能机器视觉检测设备等工业自动化设备及辅助设备的研发、设计、销售、租赁、技术服务；物业租赁；国内贸易（不含专营、专卖、专控商品）；经营进出口业务（法律、行政法规、国务院决定禁止的项目除外，限制的项目须取得许可后方可经营）；道路普通货运，货物配送，货物搬运装卸服务。（法律、行政法规、国务院规定在登记前须批准的项目除外）。

许可经营项目：电子产品生产专用设备、光电平板显示产品（LCD/TP/OLED 等）生产专用设备、电子半导体专用设备、航空专用制造设备、复合材料特种设备、智能机器视觉检测设备、智能机器视觉检测设备等工业自动化设备及辅助设备的生产、维修及加工。

本财务报表业经本公司董事会于 2026 年 4 月 10 日决议批准报出。

本公司子公司的相关信息详见本附注“十、在其他主体中的权益”

### 四、财务报表的编制基础

#### 1、编制基础

本财务报表按照财政部颁布的企业会计准则及其应用指南、解释及其他有关规定（统称“企业会计准则”）编制。此外，本公司还按照中国证监会《公开发行证券的公司信息披露编报规则第 15 号—财务报告的一般规定》（2023 年修订）披露有关财务信息。

#### 2、持续经营

公司自本报告期末至少 12 个月内具备持续经营能力，无影响持续经营能力的重大事项。

## 五、重要会计政策及会计估计

具体会计政策和会计估计提示：

本集团根据实际生产经营特点，依据相关企业会计准则的规定，对收入确认等交易和事项制定了若干项具体会计政策和会计估计，详见本附注五、37“收入”各项描述。

### 1、遵循企业会计准则的声明

本公司所编制的财务报表符合企业会计准则的要求，真实、完整地反映了公司的财务状况、经营成果和现金流量等有关信息。

### 2、会计期间

本集团的会计期间分为年度和中期，会计中期指短于一个完整的会计年度的报告期间。本集团会计年度采用公历年度，即每年自 1 月 1 日起至 12 月 31 日止。

### 3、营业周期

正常营业周期是指本集团从购买用于加工的资产起至实现现金或现金等价物的期间。本集团以 12 个月作为一个营业周期，并以其作为资产和负债的流动性划分标准。

### 4、记账本位币

人民币为本集团及境内子公司经营所处的主要经济环境中的货币，本集团及境内子公司以人民币为记账本位币。本集团编制本财务报表时所采用的货币为人民币。

### 5、重要性标准确定方法和选择依据

适用 不适用

项目	重要性标准
重要的单项计提坏账准备的应收款项	单项占项目余额比例 $\geq 10\%$ 且金额 $\geq 200$ 万元
重要的应收款项本期坏账准备收回或转回金额	单项占项目余额比例 $\geq 10\%$ 且金额 $\geq 200$ 万元
本期重要的应收款项核销	单项占项目余额比例 $\geq 10\%$ 且金额 $\geq 200$ 万元
重要的投资活动	单项占项目余额比例 $\geq 10\%$ 且金额 $\geq$ 年末净资产的 5%
重要的在建工程	单项占项目余额比例 $\geq 10\%$ 且金额 $\geq$ 年末净资产的 5%
重要的非全资子公司	营业收入或净利润占合并报表比例 $\geq 10\%$ ，或净资产占合并报表比例 $\geq 5\%$

### 6、同一控制下和非同一控制下企业合并的会计处理方法

企业合并，是指将两个或两个以上单独的企业合并形成一个报告主体的交易或事项。企业合并分为同一控制下企业合并和非同一控制下企业合并。

#### (1) 同一控制下企业合并

参与合并的企业在合并前后均受同一方或相同的多方最终控制，且该控制并非暂时性的，为同一控

制下的企业合并。同一控制下的企业合并，在合并日取得对其他参与合并企业控制权的一方为合并方，参与合并的其他企业为被合并方。合并日，是指合并方实际取得对被合并方控制权的日期。

合并方取得的资产和负债均按合并日在被合并方的账面价值计量。合并方取得的净资产账面价值与支付的合并对价账面价值（或发行股份面值总额）的差额，调整资本公积（股本溢价）；资本公积（股本溢价）不足以冲减的，调整留存收益。

合并方为进行企业合并发生的各项直接费用，于发生时计入当期损益。

## （2）非同一控制下企业合并

参与合并的企业在合并前后不受同一方或相同的多方最终控制的，为非同一控制下的企业合并。非同一控制下的企业合并，在购买日取得对其他参与合并企业控制权的一方为购买方，参与合并的其他企业为被购买方。购买日，是指为购买方实际取得对被购买方控制权的日期。

对于非同一控制下的企业合并，合并成本包含购买日购买方为取得对被购买方的控制权而付出的资产、发生或承担的负债以及发行的权益性证券的公允价值，为企业合并发生的审计、法律服务、评估咨询等中介费用以及其他管理费用于发生时计入当期损益。购买方作为合并对价发行的权益性证券或债务性证券的交易费用，计入权益性证券或债务性证券的初始确认金额。所涉及的或有对价按其在购买日的公允价值计入合并成本，购买日后 12 个月内出现对购买日已存在情况的新的或进一步证据而需要调整或有对价的，相应调整合并商誉。购买方发生的合并成本及在合并中取得的可辨认净资产按购买日的公允价值计量。合并成本大于合并中取得的被购买方于购买日可辨认净资产公允价值份额的差额，确认为商誉。合并成本小于合并中取得的被购买方可辨认净资产公允价值份额的，首先对取得的被购买方各项可辨认资产、负债及或有负债的公允价值以及合并成本的计量进行复核，复核后合并成本仍小于合并中取得的被购买方可辨认净资产公允价值份额的，其差额计入当期损益。

购买方取得被购买方的可抵扣暂时性差异，在购买日因不符合递延所得税资产确认条件而未予确认的，在购买日后 12 个月内，如取得新的或进一步的信息表明购买日的相关情况已经存在，预期被购买方在购买日可抵扣暂时性差异带来的经济利益能够实现的，则确认相关的递延所得税资产，同时减少商誉，商誉不足冲减的，差额部分确认为当期损益；除上述情况以外，确认与企业合并相关的递延所得税资产的，计入当期损益。

通过多次交易分步实现的非同一控制下企业合并，根据《财政部关于印发企业会计准则解释第 5 号的通知》（财会〔2012〕19 号）和《企业会计准则第 33 号——合并财务报表》第五十一条关于“一揽子交易”的判断标准（参见本附注五、7（2）），判断该多次交易是否属于“一揽子交易”。属于“一揽子交易”的，参考本部分前面各段描述及本附注五、22 “长期股权投资”进行会计处理；不属于“一揽子交易”的，区分个别财务报表和合并财务报表进行相关会计处理：

在个别财务报表中，以购买日之前所持被购买方的股权投资的账面价值与购买日新增投资成本之和，作为该项投资的初始投资成本；购买日之前持有的被购买方的股权涉及其他综合收益的，在处置该项投资时将与其相关的其他综合收益采用与被购买方直接处置相关资产或负债相同的基础进行会计处理（即，除了按照权益法核算的在被购买方重新计量设定受益计划净负债或净资产导致的变动中的相应份额以外，其余转入当期投资收益）。

在合并财务报表中，对于购买日之前持有的被购买方的股权，按照该股权在购买日的公允价值进行重新计量，公允价值与其账面价值的差额计入当期投资收益；购买日之前持有的被购买方的股权涉及其他综合收益的，与其相关的其他综合收益应当采用与被购买方直接处置相关资产或负债相同的基础进行会计处理。

## 7、控制的判断标准和合并财务报表的编制方法

### （1）控制的判断标准和合并范围的确定

控制是指本公司拥有对被投资方的权力，通过参与被投资方的相关活动而享有可变回报，并且有能力运用对被投资方的权力影响其回报金额。控制的定义包含三项基本要素：一是投资方拥有对被投资方的权力，二是因参与被投资方的相关活动而享有可变回报，三是有能力运用对被投资方的权力影响其回报金额。当本公司对被投资方的投资具备上述三要素时，表明本公司能够控制被投资方。

合并财务报表的合并范围以控制为基础予以确定，不仅包括根据表决权（或类似表决权）本身或者结合其他安排确定的子公司，也包括基于一项或多项合同安排决定的结构化主体。

子公司是指被本公司控制的主体（含企业、被投资单位中可分割的部分，以及企业所控制的结构化主体等），结构化主体是指在确定其控制方时没有将表决权或类似权利作为决定性因素而设计的主体（注：有时也称为特殊目的主体）。

### （2）合并财务报表编制的方法

从取得子公司的净资产和生产经营决策的实际控制权之日起，本集团开始将其纳入合并范围；从丧失实际控制权之日起停止纳入合并范围。对于处置的子公司，处置日前的经营成果和现金流量已经适当地包括在合并利润表和合并现金流量表中；当期处置的子公司，不调整合并资产负债表的期初数。非同一控制下企业合并增加的子公司，其购买日后的经营成果及现金流量已经适当地包括在合并利润表和合并现金流量表中，且不调整合并财务报表的期初数和对比数。同一控制下企业合并增加的子公司，其自合并当期期初至合并日的经营成果和现金流量已经适当地包括在合并利润表和合并现金流量表中，并且同时调整合并财务报表的对比数。

在编制合并财务报表时，子公司与本集团采用的会计政策或会计期间不一致的，按照本集团的会计政策和会计期间对子公司财务报表进行必要的调整。对于非同一控制下企业合并取得的子公司，以购买

日可辨认净资产公允价值为基础对其财务报表进行调整。

公司内所有重大往来余额、交易及未实现利润在合并财务报表编制时予以抵销。

子公司的股东权益及当期净损益中不属于本集团所拥有的部分分别作为少数股东权益及少数股东损益在合并财务报表中股东权益及净利润项下单独列示。子公司当期净损益中属于少数股东权益的份额，在合并利润表中净利润项目下以“少数股东损益”项目列示。少数股东分担的子公司的亏损超过了少数股东在该子公司期初股东权益中所享有的份额，仍冲减少数股东权益。

当因处置部分股权投资或其他原因丧失了对原有子公司的控制权时，对于剩余股权，按照其在丧失控制权日的公允价值进行重新计量。处置股权取得的对价与剩余股权公允价值之和，减去按原持股比例计算应享有原有子公司自购买日开始持续计算的净资产的份额之间的差额，计入丧失控制权当期的投资收益。与原有子公司股权投资相关的其他综合收益，在丧失控制权时采用与被购买方直接处置相关资产或负债相同的基础进行会计处理（即，除了在该原有子公司重新计量设定受益计划净负债或净资产导致的变动以外，其余一并转为当期投资收益）。其后，对该部分剩余股权按照《企业会计准则第 2 号——长期股权投资》或《企业会计准则第 22 号——金融工具确认和计量》等相关规定进行后续计量，详见本附注五、22”长期股权投资“或本附注五、11。

本集团通过多次交易分步处置对子公司股权投资直至丧失控制权的，需区分处置对子公司股权投资直至丧失控制权的各项交易是否属于一揽子交易。处置对子公司股权投资的各项交易的条款、条件以及经济影响符合以下一种或多种情况，通常表明应将多次交易事项作为一揽子交易进行会计处理：①这些交易是同时或者在考虑了彼此影响的情况下订立的；②这些交易整体才能达成一项完整的商业结果；③一项交易的发生取决于其他至少一项交易的发生；④一项交易单独看是不经济的，但是和其他交易一并考虑时是经济的。不属于一揽子交易的，对其中的每一项交易视情况分别按照“不丧失控制权的情况下部分处置对子公司的长期股权投资”（详见本附注五、22、（2）④）和“因处置部分股权投资或其他原因丧失了对原有子公司的控制权”（详见前段）适用的原则进行会计处理。处置对子公司股权投资直至丧失控制权的各项交易属于一揽子交易的，将各项交易作为一项处置子公司并丧失控制权的交易进行会计处理；但是，在丧失控制权之前每一次处置价款与处置投资对应的享有该子公司净资产份额的差额，在合并财务报表中确认为其他综合收益，在丧失控制权时一并转入丧失控制权当期的损益。

## 8、合营安排分类及共同经营会计处理方法

合营安排，是指一项由两个或两个以上的参与方共同控制的安排。本集团根据在合营安排中享有的权利和承担的义务，将合营安排分为共同经营和合营企业。共同经营，是指本集团享有该安排相关资产且承担该安排相关负债的合营安排。合营企业，是指本集团仅对该安排的净资产享有权利的合营安排。

本集团对合营企业的投资采用权益法核算，按照本附注五、22、（2）②“权益法核算的长期股权投

资”中所述的会计政策处理。

本集团作为合营方对共同经营，确认本集团单独持有的资产、单独所承担的负债，以及按本集团份额确认共同持有的资产和共同承担的负债；确认出售本集团享有的共同经营产出份额所产生的收入；按本集团份额确认共同经营因出售产出所产生的收入；确认本集团单独所发生的费用，以及按本集团份额确认共同经营发生的费用。

当本集团作为合营方向共同经营投出或出售资产（该资产不构成业务，下同）、或者自共同经营购买资产时，在该等资产出售给第三方之前，本集团仅确认因该交易产生的损益中归属于共同经营其他参与方的部分。该等资产发生符合《企业会计准则第 8 号——资产减值》等规定的资产减值损失的，对于由本集团向共同经营投出或出售资产的情况，本集团全额确认该损失；对于本集团自共同经营购买资产的情况，本集团按承担的份额确认该损失。

## 9、现金及现金等价物的确定标准

本集团现金及现金等价物包括库存现金、可以随时用于支付的存款以及本集团持有的期限短（一般为从购买日起，三个月内到期）、流动性强、易于转换为已知金额的现金、价值变动风险很小的投资。

## 10、外币业务和外币报表折算

### （1）外币交易的折算方法

本集团发生的外币交易在初始确认时，按交易日的即期汇率折算为记账本位币金额，但本集团发生的外币兑换业务或涉及外币兑换的交易事项，按照实际采用的汇率折算为记账本位币金额。

### （2）对于外币货币性项目和外币非货币性项目的折算方法

资产负债表日，对于外币货币性项目采用资产负债表日即期汇率折算，由此产生的汇兑差额，除：  
①属于与购建符合资本化条件的资产相关的外币专门借款产生的汇兑差额按照借款费用资本化的原则处理；②可供出售的外币货币性项目除摊余成本之外的其他账面余额变动产生的汇兑差额计入其他综合收益之外，均计入当期损益。

以历史成本计量的外币非货币性项目，仍采用交易发生日的即期汇率折算的记账本位币金额计量。以公允价值计量的外币非货币性项目，采用公允价值确定日的即期汇率折算，折算后的记账本位币金额与原记账本位币金额的差额，作为公允价值变动（含汇率变动）处理，计入当期损益或确认为其他综合收益。

### （3）外币财务报表的折算方法

境外经营的外币财务报表按以下方法折算为人民币报表：资产负债表中的资产和负债项目，采用资产负债表日的即期汇率折算；股东权益类项目除“未分配利润”项目外，其他项目采用发生时的即期汇率折算。利润表中的收入和费用项目，采用交易发生日的当期平均汇率折算。年初未分配利润为上一年折

算后的期末未分配利润；期末未分配利润按折算后的利润分配各项目计算列示；折算后资产类项目与负债类项目和股东权益类项目合计数的差额，作为外币报表折算差额，确认为其他综合收益。处置境外经营并丧失控制权时，将资产负债表中股东权益项目下列示的、与该境外经营相关的外币报表折算差额，全部或按处置该境外经营的比例转入处置当期损益。

外币现金流量以及境外子公司的现金流量，采用现金流量发生日的当期平均汇率折算。汇率变动对现金的影响额作为调节项目，在现金流量表中单独列报。

年初数和上年实际数按照上年财务报表折算后的数额列示。

如有实质上构成对境外经营净投资的外币货币性项目，在合并财务报表中，其因汇率变动而产生的汇兑差额，作为“外币报表折算差额”确认为其他综合收益；处置境外经营时，计入处置当期损益。

## 11、金融工具

在本集团成为金融工具合同的一方时确认一项金融资产或金融负债。

### （1）金融资产的分类、确认和计量

本集团根据管理金融资产的业务模式和金融资产的合同现金流量特征，将金融资产划分为：以摊余成本计量的金融资产；以公允价值计量且其变动计入其他综合收益的金融资产；以公允价值计量且其变动计入当期损益的金融资产。

金融资产在初始确认时以公允价值计量。对于以公允价值计量且其变动计入当期损益的金融资产，相关交易费用直接计入当期损益；对于其他类别的金融资产，相关交易费用计入初始确认金额。因销售产品或提供劳务而产生的、未包含或不考虑重大融资成分的应收账款或应收票据，本集团按照预期有权收取的对价金额作为初始确认金额。

#### ①以摊余成本计量的金融资产

本集团管理以摊余成本计量的金融资产的业务模式为以收取合同现金流量为目标，且此类金融资产的合同现金流量特征与基本借贷安排相一致，即在特定日期产生的现金流量，仅为对本金和以未偿付本金金额为基础的利息的支付。本集团对于此类金融资产，采用实际利率法，按照摊余成本进行后续计量，其摊销或减值产生的利得或损失，计入当期损益。

#### ②以公允价值计量且其变动计入其他综合收益的金融资产

本集团管理此类金融资产的业务模式为既以收取合同现金流量为目标又以出售为目标，且此类金融资产的合同现金流量特征与基本借贷安排相一致。本集团对此类金融资产按照公允价值计量且其变动计入其他综合收益，但减值损失或利得、汇兑损益和按照实际利率法计算的利息收入计入当期损益。

#### ③以公允价值计量且其变动计入当期损益的金融资产

本集团将上述以摊余成本计量的金融资产和以公允价值计量且其变动计入其他综合收益的金融资产

之外的金融资产，分类为以公允价值计量且其变动计入当期损益的金融资产。此外，在初始确认时，本集团为了消除或显著减少会计错配，将部分金融资产指定为以公允价值计量且其变动计入当期损益的金融资产。对于此类金融资产，本集团采用公允价值进行后续计量，公允价值变动计入当期损益。

## （2）金融负债的分类和计量

金融负债于初始确认时分类为以公允价值计量且其变动计入当期损益的金融负债和其他金融负债。对于以公允价值计量且其变动计入当期损益的金融负债，相关的交易费用直接计入当期损益，其他金融负债的相关交易费用计入期初始确认金额。

### ①以公允价值计量且其变动计入当期损益的金融负债

以公允价值计量且其变动计入当期损益的金融负债，包括交易性金融负债（含属于金融负债的衍生工具）和初始确认时指定为以公允价值计量且其变动计入当期损益的金融负债。

交易性金融负债（含属于金融负债的衍生工具），按照公允价值进行后续计量，除与套期会计有关外，公允价值变动计入当期损益。

被指定为以公允价值计量且其变动计入当期损益的金融负债，该负债由本集团自身信用风险变动引起的公允价值变动计入其他综合收益，且终止确认该负债时，计入其他综合收益的自身信用风险变动引起的其公允价值累计变动额转入留存收益。其余公允价值变动计入当期损益。若按上述方式对该等金融负债的自身信用风险变动的影响进行处理会造成或扩大损益中的会计错配的，本集团将该金融负债的全部利得或损失（包括企业自身信用风险变动的影响金额）计入当期损益

### ②其他金融负债

除金融资产转移不符合终止确认条件或继续涉入被转移金融资产所形成的金融负债、财务担保合同外的其他金融负债分类为以摊余成本计量的金融负债，按摊余成本进行后续计量，终止确认或摊销产生的利得或损失计入当期损益。

## （3）金融资产转移的确认依据和计量方法

满足下列条件之一的金融资产，予以终止确认：①收取该金融资产现金流量的合同权利终止；②该金融资产已转移，且将金融资产所有权上几乎所有的风险和报酬转移给转入方；③该金融资产已转移，虽然企业既没有转移也没有保留金融资产所有权上几乎所有的风险和报酬，但是放弃了对该金融资产的控制。

若企业既没有转移也没有保留金融资产所有权上几乎所有的风险和报酬，且未放弃对该金融资产的控制的，则按照继续涉入所转移金融资产的程度确认有关金融资产，并相应确认有关负债。继续涉入所转移金融资产的程度，是指该金融资产价值变动使企业面临的风险水平。

金融资产整体转移满足终止确认条件的，将所转移金融资产的账面价值及因转移而收到的对价与原

计入其他综合收益的公允价值变动累计额之和的差额计入当期损益。

金融资产部分转移满足终止确认条件的，将所转移金融资产的账面价值在终止确认及未终止确认部分之间按其相对的公允价值进行分摊，并将因转移而收到的对价与应分摊至终止确认部分的原计入其他综合收益的公允价值变动累计额之和与分摊的前述账面金额之差额计入当期损益。

本集团对采用附追索权方式出售的金融资产，或将持有的金融资产背书转让，需确定该金融资产所有权上几乎所有的风险和报酬是否已经转移。已将该金融资产所有权上几乎所有的风险和报酬转移给转入方的，终止确认该金融资产；保留了金融资产所有权上几乎所有的风险和报酬的，不终止确认该金融资产；既没有转移也没有保留金融资产所有权上几乎所有的风险和报酬的，则继续判断企业是否对该资产保留了控制，并根据前面各段所述的原则进行会计处理。

#### （4）金融负债的终止确认

金融负债（或其一部分）的现时义务已经解除的，本集团终止确认该金融负债（或该部分金融负债）。本集团（借入方）与借出方签订协议，以承担新金融负债的方式替换原金融负债，且新金融负债与原金融负债的合同条款实质上不同的，终止确认原金融负债，同时确认一项新金融负债。本集团对原金融负债（或其一部分）的合同条款作出实质性修改的，终止确认原金融负债，同时按照修改后的条款确认一项新金融负债。

金融负债（或其一部分）终止确认的，本集团将其账面价值与支付的对价（包括转出的非现金资产或承担的负债）之间的差额，计入当期损益。

#### （5）金融资产和金融负债的抵销

当本集团具有抵销已确认金额的金融资产和金融负债的法定权利，且该种法定权利是当前可执行的，同时本集团计划以净额结算或同时变现该金融资产和清偿该金融负债时，金融资产和金融负债以相互抵销后的净额在资产负债表内列示。除此以外，金融资产和金融负债在资产负债表内分别列示，不予相互抵销。

#### （6）金融资产和金融负债的公允价值确定方法

公允价值，是指市场参与者在计量日发生的有序交易中，出售一项资产所能收到或者转移一项负债所需支付的价格。金融工具存在活跃市场的，本集团采用活跃市场中的报价确定其公允价值。活跃市场中的报价是指易于定期从交易所、经纪商、行业协会、定价服务机构等获得的价格，且代表了在公平交易中实际发生的市场交易的价格。金融工具不存在活跃市场的，本集团采用估值技术确定其公允价值。估值技术包括参考熟悉情况并自愿交易的各方最近进行的市场交易中使用的价格、参照实质上相同的其他金融工具当前的公允价值、现金流量折现法和期权定价模型等。在估值时，本集团采用在当前情况下适用并且有足够可利用数据和其他信息支持的估值技术，选择与市场参与者在相关资产或负债的交易中

所考虑的资产或负债特征相一致的输入值，并尽可能优先使用相关可观察输入值。在相关可观察输入值无法取得或取得不切实可行的情况下，使用不可输入值。

#### （7）权益工具

权益工具是指能证明拥有本集团在扣除所有负债后的资产中的剩余权益的合同。本集团发行（含再融资）、回购、出售或注销权益工具作为权益的变动处理，与权益性交易相关的交易费用从权益中扣减。本集团不确认权益工具的公允价值变动。

本集团权益工具在存续期间分派股利（含分类为权益工具的工具所产生的“利息”）的，作为利润分配处理。

#### （8）金融资产减值

本集团需确认减值损失的金融资产系以摊余成本计量的金融资产、以公允价值计量且其变动计入其他综合收益的债务工具投资、租赁应收款，主要包括应收票据、应收账款、其他应收款、债权投资、其他债权投资、长期应收款等。此外，对部分财务担保合同，也按照本部分所述会计政策计提减值准备和确认信用减值损失。

##### 减值准备的确认方法

本集团以预期信用损失为基础，对上述各项目按照其适用的预期信用损失计量方法（一般方法或简化方法）计提减值准备并确认信用减值损失。

信用损失，是指本集团按照原实际利率折现的、根据合同应收的所有合同现金流量与预期收取的所有现金流量之间的差额，即全部现金短缺的现值。其中，对于购买或源生的已发生信用减值的金融资产，本集团按照该金融资产经信用调整的实际利率折现。

预期信用损失计量的一般方法是指，本集团在每个资产负债表日评估金融资产的信用风险自初始确认后是否已经显著增加，如果信用风险自初始确认后已显著增加，本集团按照相当于整个存续期内预期信用损失的金额计量损失准备；如果信用风险自初始确认后未显著增加，本集团按照相当于未来 12 个月内预期信用损失的金额计量损失准备。本集团在评估预期信用损失时，考虑所有合理且有依据的信息，包括前瞻性信息。

对于在资产负债表日具有较低信用风险的金融工具，本集团假设其信用风险自初始确认后并未显著增加，选择按照未来 12 个月内的预期信用损失计量损失准备，不选择简化处理方法，依据其信用风险自初始确认后是否已显著增加，而采用未来 12 个月内或者整个存续期内预期信用损失金额为基础计量损失准备。

##### 信用风险自初始确认后是否显著增加的判断标准

如果某项金融资产在资产负债表日确定的预计存续期内的违约概率显著高于在初始确认时确定的预

计存续期内的违约概率，则表明该项金融资产的信用风险显著增加。除特殊情况外，本集团采用未来 12 个月内发生的违约风险的变化作为整个存续期内发生违约风险变化的合理估计，来确定自初始确认后信用风险是否显著增加。

#### 以组合为基础评估预期信用风险的组合方法

本集团对信用风险显著不同的金融资产单项评价信用风险，如：应收关联方款项；与对方存在争议或涉及诉讼、仲裁的应收款项；已有明显迹象表明债务人很可能无法履行还款义务的应收款项等。

除了单项评估信用风险的金融资产外，本集团基于共同风险特征将金融资产划分为不同的组别，在组合的基础上评估信用风险。

#### 金融资产减值的会计处理方法

期末，本集团计算各类金融资产的预计信用损失，如果该预计信用损失大于其当前减值准备的账面金额，将其差额确认为减值损失；如果小于当前减值准备的账面金额，则将差额确认为减值利得。

#### 各类金融资产信用损失的确定方法

##### ①应收票据

本集团对于应收票据按照相当于整个存续期内的预期信用损失金额计量损失准备。基于应收票据的信用风险特征，将其划分为不同组合：

项目	确定组合的依据
商业承兑汇票	以应收商业票据的账龄作为信用风险特征

##### ②应收账款

对于不含重大融资成分的应收款项，本集团按照相当于整个存续期内的预期信用损失金额计量损失准备。

对于包含重大融资成分的应收款和租赁应收款，本集团选择始终按照相当于存续期内预期信用损失的金额计量损失准备。

除了单项评估信用风险的应收账款外，基于其信用风险特征，将其划分为不同组合：

项目	确定组合的依据
账龄组合	本组合以应收款项的账龄作为信用风险特征。
合并范围内关联方	本集团合并范围内公司

##### ③其他应收款

本集团依据其他应收款信用风险自初始确认后是否已经显著增加，采用相当于未来 12 个月内、或整个存续期的预期信用损失的金额计量减值损失。除了单项评估信用风险的其他应收款外，基于其信用风险特征，将其划分为不同组合：

项目	确定组合的依据
账龄组合	本组合以其他应收款的账龄作为信用风险特征。

合并范围内关联方	本集团合并范围内公司
----------	------------

按照单项认定单项计提的坏账准备的判断标准：

当对金融资产预期未来现金流量具有不利影响的一项或多项事件发生时,该金融资产成为已发生信用减值的金融资产。金融资产已发生信用减值的证据包括下列可观察信息：

- 1)发行方或债务人发生重大财务困难；
- 2)债务人违反合同,如偿付利息或本金违约或逾期等；
- 3)债权人出于与债务人财务困难有关的经济或合同考虑,给予债务人在任何其他情况下都不会做出的让步；
- 4)债务人很可能破产或进行其他财务重组；
- 5)发行方或债务人财务困难导致该金融资产的活跃市场消失；
- 6)以大幅折扣购买或源生一项金融资产,该折扣反映了发生信用损失的事实。

金融资产发生信用减值,有可能是多个事件的共同作用所致,未必是可单独识别的事件所致。

## 12、应收票据

详见本报告“第八节、财务报告”之“五、11、金融工具”。

## 13、应收账款

详见本报告“第八节、财务报告”之“五、11、金融工具”。

## 14、应收款项融资

分类为以公允价值计量且其变动计入其他综合收益的应收票据和应收账款，自取得起期限在一年内（含一年）的部分，列示为应收款项融资；自取得起期限在一年以上的，列示为其他债权投资。

## 15、其他应收款

其他应收款的预期信用损失的确定方法及会计处理方法详见本报告“第八节、财务报告”之“五、11、金融工具”。

## 16、合同资产

本集团将客户尚未支付合同对价，但本集团已经依据合同履行了履约义务，且不属于无条件（即仅取决于时间流逝）向客户收款的权利，在资产负债表中列示为合同资产。同一合同下的合同资产和合同负债以净额列示，不同合同下的合同资产和合同负债不予抵销。

合同资产预期信用损失的确定方法和会计处理方法参见本报告“第八节、财务报告”之“五、11、（8）金融资产减值”。

## 17、存货

- （1）存货的分类

存货主要包括原材料、半成品、在产品、库存商品、发出商品等五大类

(2) 存货取得和发出的计价方法

存货在取得时按实际成本计价，存货成本包括采购成本、加工成本和其他成本。领用和发出时按加权平均法计价。

(3) 存货可变现净值的确认和跌价准备的计提方法

可变现净值是指在日常活动中，存货的估计售价减去至完工时估计将要发生的成本、估计的销售费用以及相关税费后的金额。在确定存货的可变现净值时，以取得的确凿证据为基础，同时考虑持有存货的目的以及资产负债表日后事项的影响。

在资产负债表日，存货按照成本与可变现净值孰低计量。当其可变现净值低于成本时，提取存货跌价准备。存货跌价准备通常按单个存货项目的成本高于其可变现净值的差额提取。对于数量繁多、单价较低的存货，按存货类别计提存货跌价准备；对在同一地区生产和销售的产品系列相关、具有相同或类似最终用途或目的，且难以与其他项目分开计量的存货，可合并计提存货跌价准备。对于数量繁多、单价较低的存货，按存货类别计提存货跌价准备。

计提存货跌价准备后，如果以前减记存货价值的影响因素已经消失，导致存货的可变现净值高于其账面价值的，在原已计提的存货跌价准备金额内予以转回，转回的金额计入当期损益。

(4) 存货的盘存制度为永续盘存制。

(5) 低值易耗品和包装物的摊销方法

低值易耗品于领用时按一次摊销法摊销；包装物于领用时按一次摊销法摊销。

## 18、持有待售资产

(1) 划分为持有待售确认标准

本公司将同时满足下列条件的非流动资产或处置组划分为持有待售类别：

①根据类似交易中出售此类资产或处置组的惯例，在当前状况下即可立即出售；

②出售极可能发生，即本公司已经就一项出售计划作出决议且获得确定的购买承诺，预计出售将在一年内完成。有关规定要求本公司相关权力机构或者监管部门批准后方可出售的，已经获得批准。

本公司专为转售而取得的非流动资产或处置组，在取得日满足“预计出售将在一年内完成”的规定条件，且短期（通常为 3 个月）内很可能满足持有待售类别的其他划分条件的，本公司在取得日将其划分为持有待售类别。

本公司因出售对子公司的投资等原因导致其丧失对子公司控制权的，无论出售后本公司是否保留部分权益性投资，在拟出售的对子公司投资满足持有待售类别划分条件时，在母公司个别财务报表中将对子公司投资整体划分为持有待售类别，在合并财务报表中将子公司所有资产和负债划分为持有待售类别。

## （2）持有待售的非流动资产或处置组的计量

采用公允价值模式进行后续计量的投资性房地产、采用公允价值减去出售费用后的净额计量的生物资产、职工薪酬形成的资产、递延所得税资产、由金融工具相关会计准则规范的金融资产及由保险合同相关会计准则规范的保险合同所产生的权利的计量分别适用于其他相关会计准则。

初始计量或在资产负债表日重新计量持有待售的非流动资产或处置组时，其账面价值高于公允价值减去出售费用后的净额的，将账面价值减记至公允价值减去出售费用后的净额，减记的金额确认为资产减值损失，计入当期损益，同时计提持有待售资产减值准备。后续资产负债表日持有待售的非流动资产或处置组公允价值减去出售费用后的净额增加的，以前减记的金额予以恢复，并在划分为持有待售类别后确认的资产减值损失金额内转回，转回金额计入当期损益。已抵减的商誉账面价值不得转回。

非流动资产或处置组因不再满足持有待售类别的划分条件而不再继续划分为持有待售类别或非流动资产从持有待售的处置组中移除时，按照以下两者孰低计量：

①划分为持有待售类别前的账面价值，按照假定不划分为持有待售类别情况下本应确认的折旧、摊销或减值等进行调整后的金额；

②可收回金额。

## （3）终止经营的认定标准

终止经营，是指本公司满足下列条件之一的、能够单独区分的组成部分，且该组成部分已经处置或划分为持有待售类别：

①该组成部分代表一项独立的主要业务或一个单独的主要经营地区；

②该组成部分是拟对一项独立的主要业务或一个单独的主要经营地区进行处置的一项相关联计划的一部分；

③该组成部分是专为转售而取得的子公司。

## （4）列报

本公司在资产负债表中区别于其他资产单独列示持有待售的非流动资产或持有待售的处置组中的资产，区别于其他负债单独列示持有待售的处置组中的负债。持有待售的非流动资产或持有待售的处置组中的资产与持有待售的处置组中的负债不予相互抵销，分别作为流动资产和流动负债列示。

本公司在利润表中分别列示持续经营损益和终止经营损益。对于当期列报的终止经营，本公司在当期财务报表中，将原来作为持续经营损益列报的信息重新作为可比会计期间的终止经营损益列报。终止经营不再满足持有待售类别划分条件的，本公司在当期财务报表中，将原来作为终止经营损益列报的信息重新作为可比会计期间的持续经营损益列报。

## 19、债权投资

报告期无此项。

## 20、其他债权投资

报告期无此项。

## 21、长期应收款

报告期无此项。

## 22、长期股权投资

本部分所指的长期股权投资是指本集团对被投资单位具有控制、共同控制或重大影响的长期股权投资。本集团对被投资单位不具有控制、共同控制或重大影响的长期股权投资，作为以公允价值计量且其变动计入当期损益的金融资产核算，其会计政策详见附注五、11“金融工具”。

共同控制，是指本集团按照相关约定对某项安排所共有的控制，并且该安排的相关活动必须经过分享控制权的参与方一致同意后才能决策。重大影响，是指本集团对被投资单位的财务和经营政策有参与决策的权力，但并不能够控制或者与其他方一起共同控制这些政策的制定。

### （1）投资成本的确定

对于同一控制下的企业合并取得的长期股权投资，在合并日按照被合并方股东权益在最终控制方合并财务报表中的账面价值的份额作为长期股权投资的初始投资成本。长期股权投资初始投资成本与支付的现金、转让的非现金资产以及所承担债务账面价值之间的差额，调整资本公积；资本公积不足冲减的，调整留存收益。以发行权益性证券作为合并对价的，在合并日按照被合并方股东权益在最终控制方合并财务报表中的账面价值的份额作为长期股权投资的初始投资成本，按照发行股份的面值总额作为股本，长期股权投资初始投资成本与所发行股份面值总额之间的差额，调整资本公积；资本公积不足冲减的，调整留存收益。通过多次交易分步取得同一控制下被合并方的股权，最终形成同一控制下企业合并的，应分别是否属于“一揽子交易”进行处理：属于“一揽子交易”的，将各项交易作为一项取得控制权的交易进行会计处理。不属于“一揽子交易”的，在合并日按照应享有被合并方股东权益在最终控制方合并财务报表中的账面价值的份额作为长期股权投资的初始投资成本，长期股权投资初始投资成本与达到合并前的长期股权投资账面价值加上合并日进一步取得股份新支付对价的账面价值之和的差额，调整资本公积；资本公积不足冲减的，调整留存收益。合并日之前持有的股权投资因采用权益法核算或为以公允价值计量且其变动计入其他综合收益的金融资产而确认的其他综合收益，暂不进行会计处理。

对于非同一控制下的企业合并取得的长期股权投资，在购买日按照合并成本作为长期股权投资的初始投资成本，合并成本包括购买方付出的资产、发生或承担的负债、发行的权益性证券的公允价值之和。通过多次交易分步取得被购买方的股权，最终形成非同一控制下的企业合并的，应分别是否属于“一揽子交易”进行处理：属于“一揽子交易”的，将各项交易作为一项取得控制权的交易进行会计处理。不属

于“一揽子交易”的，按照原持有被购买方的股权投资账面价值加上新增投资成本之和，作为改按成本法核算的长期股权投资的初始投资成本。原持有的股权采用权益法核算的，相关其他综合收益暂不进行会计处理。合并方或购买方为企业合并发生的审计、法律服务、评估咨询等中介费用以及其他相关管理费用，于发生时计入当期损益。

除企业合并形成的长期股权投资外的其他股权投资，按成本进行初始计量，该成本视长期股权投资取得方式的不同，分别按照本集团实际支付的现金购买价款、本集团发行的权益性证券的公允价值、投资合同或协议约定的价值、非货币性资产交换交易中换出资产的公允价值或原账面价值、该项长期股权投资自身的公允价值等方式确定。与取得长期股权投资直接相关的费用、税金及其他必要支出也计入投资成本。对于因追加投资能够对被投资单位实施重大影响或实施共同控制但不构成控制的，长期股权投资成本为按照《企业会计准则第 22 号——金融工具确认和计量》确定的原持有股权投资的公允价值加上新增投资成本之和。

## （2）后续计量及损益确认方法

对被投资单位具有共同控制（构成共同经营者除外）或重大影响的长期股权投资，采用权益法核算。此外，公司财务报表采用成本法核算能够对被投资单位实施控制的长期股权投资。

### ①成本法核算的长期股权投资

采用成本法核算时，长期股权投资按初始投资成本计价，追加或收回投资调整长期股权投资的成本。除取得投资时实际支付的价款或者对价中包含的已宣告但尚未发放的现金股利或者利润外，当期投资收益按照享有被投资单位宣告发放的现金股利或利润确认。

### ②权益法核算的长期股权投资

采用权益法核算时，长期股权投资的初始投资成本大于投资时应享有被投资单位可辨认净资产公允价值份额的，不调整长期股权投资的初始投资成本；初始投资成本小于投资时应享有被投资单位可辨认净资产公允价值份额的，其差额计入当期损益，同时调整长期股权投资的成本。

采用权益法核算时，按照应享有或应分担的被投资单位实现的净损益和其他综合收益的份额，分别确认投资收益和其他综合收益，同时调整长期股权投资的账面价值；按照被投资单位宣告分派的利润或现金股利计算应享有的部分，相应减少长期股权投资的账面价值；对于被投资单位除净损益、其他综合收益和利润分配以外所有者权益的其他变动，调整长期股权投资的账面价值并计入资本公积。在确认应享有被投资单位净损益的份额时，以取得投资时被投资单位各项可辨认资产等的公允价值为基础，对被投资单位的净利润进行调整后确认。被投资单位采用的会计政策及会计期间与本集团不一致的，按照本集团的会计政策及会计期间对被投资单位的财务报表进行调整，并据以确认投资收益和其他综合收益。对于本集团与联营企业及合营企业之间发生的交易，投出或出售的资产不构成业务的，未实现内部交易

损益按照享有的比例计算归属于本集团的部分予以抵销，在此基础上确认投资损益。但本集团与被投资单位发生的未实现内部交易损失，属于所转让资产减值损失的，不予以抵销。本集团向合营企业或联营企业投出的资产构成业务的，投资方因此取得长期股权投资但未取得控制权的，以投出业务的公允价值作为新增长期股权投资的初始投资成本，初始投资成本与投出业务的账面价值之差，全额计入当期损益。本集团向合营企业或联营企业出售的资产构成业务的，取得的对价与业务的账面价值之差，全额计入当期损益。本集团自联营企业及合营企业购入的资产构成业务的，按《企业会计准则第 20 号——企业合并》的规定进行会计处理，全额确认与交易相关的利得或损失。

在确认应分担被投资单位发生的净亏损时，以长期股权投资的账面价值和其他实质上构成对被投资单位净投资的长期权益减记至零为限。此外，如本集团对被投资单位负有承担额外损失的义务，则按预计承担的义务确认预计负债，计入当期投资损失。被投资单位以后期间实现净利润的，本集团在收益分享额弥补未确认的亏损分担额后，恢复确认收益分享额。

### ③收购少数股权

在编制合并财务报表时，因购买少数股权新增的长期股权投资与按照新增持股比例计算应享有子公司自购买日（或合并日）开始持续计算的净资产份额之间的差额，调整资本公积，资本公积不足冲减的，调整留存收益。

### ④处置长期股权投资

在合并财务报表中，母公司在不丧失控制权的情况下部分处置对子公司的长期股权投资，处置价款与处置长期股权投资相对应享有子公司净资产的差额计入股东权益；母公司部分处置对子公司的长期股权投资导致丧失对子公司控制权的，按本附注五、7、（2）“合并财务报表编制的方法”中所述的相关会计政策处理。

其他情形下的长期股权投资处置，对于处置的股权，其账面价值与实际取得价款的差额，计入当期损益。

采用权益法核算的长期股权投资，处置后的剩余股权仍采用权益法核算的，在处置时将原计入股东权益的其他综合收益部分按相应的比例采用与被投资单位直接处置相关资产或负债相同的基础进行会计处理。因被投资方除净损益、其他综合收益和利润分配以外的其他所有者权益变动而确认的所有者权益，按比例结转入当期损益。

采用成本法核算的长期股权投资，处置后剩余股权仍采用成本法核算的，其在取得对被投资单位的控制之前因采用权益法核算或金融工具确认和计量准则核算而确认的其他综合收益，采用与被投资单位直接处置相关资产或负债相同的基础进行会计处理，并按比例结转当期损益；因采用权益法核算而确认的被投资单位净资产中除净损益、其他综合收益和利润分配以外的其他所有者权益变动按比例结转当期

损益。

本集团因处置部分股权投资丧失了对被投资单位的控制的，在编制个别财务报表时，处置后的剩余股权能够对被投资单位实施共同控制或施加重大影响的，改按权益法核算，并对该剩余股权视同自取得时即采用权益法核算进行调整；处置后的剩余股权不能对被投资单位实施共同控制或施加重大影响的，改按金融工具确认和计量准则的有关规定进行会计处理，其在丧失控制之日的公允价值与账面价值之间的差额计入当期损益。对于本集团取得对被投资单位的控制之前，因采用权益法核算或金融工具确认和计量准则核算而确认的其他综合收益，在丧失对被投资单位控制时采用与被投资单位直接处置相关资产或负债相同的基础进行会计处理，因采用权益法核算而确认的被投资单位净资产中除净损益、其他综合收益和利润分配以外的其他所有者权益变动在丧失对被投资单位控制时结转入当期损益。其中，处置后的剩余股权采用权益法核算的，其他综合收益和其他所有者权益按比例结转；处置后的剩余股权改按金融工具确认和计量准则进行会计处理的，其他综合收益和其他所有者权益全部结转。

本集团因处置部分股权投资丧失了对被投资单位的共同控制或重大影响的，处置后的剩余股权改按金融工具确认和计量准则核算，其在丧失共同控制或重大影响之日的公允价值与账面价值之间的差额计入当期损益。原股权投资因采用权益法核算而确认的其他综合收益，在终止采用权益法核算时采用与被投资单位直接处置相关资产或负债相同的基础进行会计处理，因被投资方除净损益、其他综合收益和利润分配以外的其他所有者权益变动而确认的所有者权益，在终止采用权益法时全部转入当期投资收益。

本集团通过多次交易分步处置对子公司股权投资直至丧失控制权，如果上述交易属于一揽子交易的，将各项交易作为一项处置子公司股权投资并丧失控制权的交易进行会计处理，在丧失控制权之前每一次处置价款与所处置的股权对应的长期股权投资账面价值之间的差额，先确认为其他综合收益，到丧失控制权时再一并转入丧失控制权的当期损益。

### 23、投资性房地产

投资性房地产计量模式

成本法计量

折旧或摊销方法

投资性房地产是指为赚取租金或资本增值，或两者兼有而持有的房地产。包括已出租的土地使用权、持有并准备增值后转让的土地使用权、已出租的建筑物等。投资性房地产按成本进行初始计量。与投资性房地产有关的后续支出，如果与该资产有关的经济利益很可能流入且其成本能可靠地计量，则计入投资性房地产成本。其他后续支出，在发生时计入当期损益。

本公司采用成本模式对投资性房地产进行后续计量，并按照与房屋建筑物或土地使用权一致的政策进行折旧或摊销。

投资性房地产的减值测试方法和减值准备计提方法详见附注五、30“长期资产减值”。

自用房地产或存货转换为投资性房地产或投资性房地产转换为自用房地产时，按转换前的账面价值作为转换后的入账价值。

投资性房地产的用途改变为自用时，自改变之日起，将该投资性房地产转换为固定资产或无形资产。自用房地产的用途改变为赚取租金或资本增值时，自改变之日起，将固定资产或无形资产转换为投资性房地产。发生转换时，转换为采用成本模式计量的投资性房地产的，以转换前的账面价值作为转换后的入账价值。

当投资性房地产被处置、或者永久退出使用且预计不能从其处置中取得经济利益时，终止确认该项投资性房地产。投资性房地产出售、转让、报废或毁损的处置收入扣除其账面价值和相关税费后计入当期损益。

## 24、固定资产

### (1) 确认条件

固定资产是指为生产商品、提供劳务、出租或经营管理而持有的，使用寿命超过一个会计年度的有形资产。固定资产仅在与有关的经济利益很可能流入本集团，且其成本能够可靠地计量时才予以确认。固定资产按成本并考虑预计弃置费用因素的影响进行初始计量。

### (2) 折旧方法

类别	折旧方法	折旧年限	残值率	年折旧率
房屋建筑物	年限平均法	30	5	3.17
机器设备及工具	年限平均法	5-10	5	9.5-19
运输设备	年限平均法	5	5	19
电子设备及其他	年限平均法	3-10	5	9.5-31.67
境外土地使用权	其他	不适用	-	-

预计净残值是指假定固定资产预计使用寿命已满并处于使用寿命终了时的预期状态，本集团目前从该项资产处置中获得的扣除预计处置费用后的金额。

### (3) 固定资产的减值测试方法及减值准备计提方法

固定资产的减值测试方法和减值准备计提方法详见附注五、30“长期资产减值”。

### (4) 其他说明

与固定资产有关的后续支出，如果与该固定资产有关的经济利益很可能流入且其成本能可靠地计量，则计入固定资产成本，并终止确认被替换部分的账面价值。除此以外的其他后续支出，在发生时计入当期损益。

当固定资产处于处置状态或预期通过使用或处置不能产生经济利益时，终止确认该固定资产。固定资产出售、转让、报废或毁损的处置收入扣除其账面价值和相关税费后的差额计入当期损益。

本集团至少于年度终了对固定资产的使用寿命、预计净残值和折旧方法进行复核，如发生改变则作为会计估计变更处理。

## 25、在建工程

本公司自行建造的在建工程按实际成本计价，实际成本由建造该项资产达到预定可使用状态前所发生的必要支出构成，包括工程用物资成本、人工成本、交纳的相关税费、应予资本化的借款费用以及应分摊的间接费用等。

在建工程项目按建造该项资产达到预定可使用状态前所发生的全部支出，作为固定资产的入账价值。所建造的在建工程已达到预定可使用状态，但尚未办理竣工决算的，自达到预定可使用状态之日起，根据工程预算、造价或者工程实际成本等，按估计的价值转入固定资产，并按本公司固定资产折旧政策计提固定资产的折旧，待办理竣工决算后，再按实际成本调整原来的暂估价值，但不调整原已计提的折旧额。

在建工程的减值测试方法和减值准备计提方法详见附注五、30“长期资产减值”。

## 26、借款费用

借款费用包括借款利息、折价或溢价的摊销、辅助费用以及因外币借款而发生的汇兑差额等。可直接归属于符合资本化条件的资产的购建或者生产的借款费用，在资产支出已经发生、借款费用已经发生、为使资产达到预定可使用或可销售状态所必要的购建或生产活动已经开始时，开始资本化；构建或者生产的符合资本化条件的资产达到预定可使用状态或者可销售状态时，停止资本化。其余借款费用在发生当期确认为费用。

专门借款当期实际发生的利息费用，减去尚未动用的借款资金存入银行取得的利息收入或进行暂时性投资取得的投资收益后的金额予以资本化；一般借款根据累计资产支出超过专门借款部分的资产支出加权平均数乘以所占用一般借款的资本化率，确定资本化金额。资本化率根据一般借款的加权平均利率计算确定。

资本化期间内，外币专门借款的汇兑差额全部予以资本化；外币一般借款的汇兑差额计入当期损益。

符合资本化条件的资产指需要经过相当长时间的购建或者生产活动才能达到预定可使用或可销售状态的固定资产、投资性房地产和存货等资产。

如果符合资本化条件的资产在购建或生产过程中发生非正常中断、并且中断时间连续超过 3 个月的，暂停借款费用的资本化，直至资产的购建或生产活动重新开始。

## 27、生物资产

报告期无此项。

## 28、油气资产

报告期无此项。

## 29、无形资产

### (1) 使用寿命及其确定依据、估计情况、摊销方法或复核程序

无形资产是指本集团拥有或者控制的没有实物形态的可辨认非货币性资产。

无形资产按成本进行初始计量。与无形资产有关的支出，如果相关的经济利益很可能流入本集团且其成本能可靠地计量，则计入无形资产成本。除此以外的其他项目的支出，在发生时计入当期损益。

取得的土地使用权通常作为无形资产核算。自行开发建造厂房等建筑物，相关的土地使用权支出和建筑物建造成本则分别作为无形资产和固定资产核算。如为外购的房屋及建筑物，则将有关价款在土地使用权和建筑物之间进行分配，难以合理分配的，全部作为固定资产处理。

使用寿命有限的无形资产自可供使用时起，对其原值减去预计净残值和已计提的减值准备累计金额，在其预计使用寿命内采用直线法分期平均摊销。使用寿命不确定的无形资产不予摊销。

无形资产具体摊销如下：

项目	摊销年限（年）	摊销方法	依据
土地使用权	30-50 年	直线法	法定使用权
软件	5 年	直线法	参考能为公司带来经济利益的期限确定使用寿命
专利权	10 年	直线法	法定使用权
商标	10 年	直线法	法定使用权
外购 AOI	按销量摊销	按销量摊销	参考能为公司带来经济利益销量确定使用寿命

年末，对使用寿命有限的无形资产的使用寿命和摊销方法进行复核，如发生变更则作为会计估计变更处理。此外，还对使用寿命不确定的无形资产的使用寿命进行复核，如果有证据表明该无形资产为企业带来经济利益的期限是可预见的，则估计其使用寿命并按照使用寿命有限的无形资产的摊销政策进行摊销。

### (2) 研发支出的归集范围及相关会计处理方法

不适用

## 30、长期资产减值

对于固定资产、在建工程、使用寿命有限的无形资产、以成本模式计量的投资性房地产及对子公司、合营企业、联营企业的长期股权投资等非流动非金融资产，本集团于资产负债表日判断是否存在减值迹象。如存在减值迹象的，则估计其可收回金额，进行减值测试。商誉、使用寿命不确定的无形资产和尚未达到可使用状态的无形资产，无论是否存在减值迹象，每年均进行减值测试。

减值测试结果表明资产的可收回金额低于其账面价值的，按其差额计提减值准备并计入减值损失。可收回金额为资产的公允价值减去处置费用后的净额与资产预计未来现金流量的现值两者之间的较高者。资产的公允价值根据公平交易中销售协议价格确定；不存在销售协议但存在资产活跃市场的，公允价值按照该资产的买方出价确定；不存在销售协议和资产活跃市场的，则以可获取的最佳信息为基础估计资产的公

允价值。处置费用包括与资产处置有关的法律费用、相关税费、搬运费以及为使资产达到可销售状态所发生的直接费用。资产预计未来现金流量的现值，按照资产在持续使用过程中和最终处置时所产生的预计未来现金流量，选择恰当的折现率对其进行折现后的金额加以确定。资产减值准备按单项资产为基础计算并确认，如果难以对单项资产的可收回金额进行估计的，以该资产所属的资产组确定资产组的可收回金额。资产组是能够独立产生现金流入的最小资产组合。

在财务报表中单独列示的商誉，在进行减值测试时，将商誉的账面价值分摊至预期从企业合并的协同效应中受益的资产组或资产组组合。测试结果表明包含分摊的商誉的资产组或资产组组合的可收回金额低于其账面价值的，确认相应的减值损失。减值损失金额先抵减分摊至该资产组或资产组组合的商誉的账面价值，再根据资产组或资产组组合中除商誉以外的其他各项资产的账面价值所占比重，按比例抵减其他各项资产的账面价值。

上述资产减值损失一经确认，以后期间不予转回价值得以恢复的部分。

### 31、长期待摊费用

长期待摊费用为已经发生但应由报告期和以后各期负担的分摊期限在一年以上的各项费用。长期待摊费用在预计受益期间按直线法摊销。

### 32、合同负债

合同负债，是指本集团已收或应收客户对价而应向客户转让商品的义务。如果在本集团向客户转让商品之前，客户已经支付了合同对价或本集团已经取得了无条件收款权，本集团在客户实际支付款项和到期应支付款项孰早时点，将该已收或应收款项列示为合同负债。同一合同下的合同资产和合同负债以净额列示，不同合同下的合同资产和合同负债不予抵销。

### 33、职工薪酬

#### (1) 短期薪酬的会计处理方法

短期薪酬主要包括工资、奖金、津贴和补贴、职工福利费、医疗保险费、生育保险费、工伤保险费、住房公积金、工会经费和职工教育经费、非货币性福利等。本集团在职工为本集团提供服务的会计期间将实际发生的短期职工薪酬确认为负债，并计入当期损益或相关资产成本。其中非货币性福利按公允价值计量。

#### (2) 离职后福利的会计处理方法

离职后福利主要包括设定提存计划。设定提存计划主要包括基本养老保险、失业保险以及年金等，相应的应缴存金额于发生时计入相关资产成本或当期损益。

#### (3) 辞退福利的会计处理方法

在职工劳动合同到期之前解除与职工的劳动关系，或为鼓励职工自愿接受裁减而提出给予补偿的建议，

在本集团不能单方面撤回因解除劳动关系计划或裁减建议所提供的辞退福利时，和本集团确认与涉及支付辞退福利的重组相关的成本两者孰早日，确认辞退福利产生的职工薪酬负债，并计入当期损益。但辞退福利预期在年度报告期结束后十二个月不能完全支付的，按照其他长期职工薪酬处理。

职工内部退休计划采用上述辞退福利相同的原则处理。本集团将自职工停止提供服务日至正常退休日的期间拟支付的内退人员工资和缴纳的社会保险费等，在符合预计负债确认条件时，计入当期损益（辞退福利）。

#### （4）其他长期职工福利的会计处理方法

本集团向职工提供的其他长期职工福利，符合设定提存计划的，按照设定提存计划进行会计处理，除此之外按照设定收益计划进行会计处理。

### 34、预计负债

当与或有事项相关的义务同时符合以下条件，确认为预计负债：（1）该义务是本集团承担的现时义务；（2）履行该义务很可能导致经济利益流出；（3）该义务的金额能够可靠地计量。

在资产负债表日，考虑与或有事项有关的风险、不确定性和货币时间价值等因素，按照履行相关现时义务所需支出的最佳估计数对预计负债进行计量。

如果清偿预计负债所需支出全部或部分预期由第三方补偿的，补偿金额在基本确定能够收到时，作为资产单独确认，且确认的补偿金额不超过预计负债的账面价值。

### 35、股份支付

#### （1）股份支付的会计处理方法

股份支付是为了获取职工或其他方提供服务而授予权益工具或者承担以权益工具为基础确定的负债的交易。股份支付分为以权益结算的股份支付和以现金结算的股份支付。

##### ①以权益结算的股份支付

用以换取职工提供的服务的权益结算的股份支付，以授予职工权益工具在授予日的公允价值计量。该公允价值的金额在完成等待期内的服务或达到规定业绩条件才可行权的情况下，在等待期内以对可行权权益工具数量的最佳估计为基础，按直线法计算计入相关成本或费用/在授予后立即可行权时，在授予日计入相关成本或费用，相应增加资本公积。

在等待期内每个资产负债表日，本集团根据最新取得的可行权职工人数变动等后续信息做出最佳估计，修正预计可行权的权益工具数量。上述估计的影响计入当期相关成本或费用，并相应调整资本公积。

用以换取其他方服务的权益结算的股份支付，如果其他方服务的公允价值能够可靠计量，按照其他方服务在取得日的公允价值计量，如果其他方服务的公允价值不能可靠计量，但权益工具的公允价值能够可靠计量的，按照权益工具在服务取得日的公允价值计量，计入相关成本或费用，相应增加股东权益。

## ②以现金结算的股份支付

以现金结算的股份支付，按照本集团承担的以股份或其他权益工具为基础确定的负债的公允价值计量。如授予后立即可行权，在授予日计入相关成本或费用，相应增加负债；如须完成等待期内的服务或达到规定业绩条件以后才可行权，在等待期的每个资产负债表日，以对可行权情况的最佳估计为基础，按照本集团承担负债的公允价值金额，将当期取得的服务计入成本或费用，相应增加负债。

在相关负债结算前的每个资产负债表日以及结算日，对负债的公允价值重新计量，其变动计入当期损益。

### (2) 修改、终止股份支付计划的相关会计处理

本集团对股份支付计划进行修改时，若修改增加了所授予权益工具的公允价值，按照权益工具公允价值的增加相应确认取得服务的增加。权益工具公允价值的增加是指修改前后的权益工具在修改日的公允价值之间的差额。若修改减少了股份支付公允价值总额或采用了其他不利于职工的方式，则仍继续对取得的服务进行会计处理，视同该变更从未发生，除非本集团取消了部分或全部已授予的权益工具。

在等待期内，如果取消了授予的权益工具，本集团对取消所授予的权益性工具作为加速行权处理，将剩余等待期内应确认的金额立即计入当期损益，同时确认资本公积。职工或其他方能够选择满足非可行权条件但在等待期内未满足的，本集团将其作为授予权益工具的取消处理。

### (3) 涉及本集团与本集团股东或实际控制人的股份支付交易的会计处理

涉及本集团与本集团股东或实际控制人的股份支付交易，结算企业与接受服务企业中其一在本集团内，另一在本集团外的，在本集团合并财务报表中按照以下规定进行会计处理：

①结算企业以其本身权益工具结算的，将该股份支付交易作为权益结算的股份支付处理；除此之外，作为现金结算的股份支付处理。

结算企业是接受服务企业的投资者的，按照授予日权益工具的公允价值或应承担负债的公允价值确认为对接受服务企业的长期股权投资，同时确认资本公积（其他资本公积）或负债。

②接受服务企业没有结算义务或授予本企业职工的是其本身权益工具的，将该股份支付交易作为权益结算的股份支付处理；接受服务企业具有结算义务且授予本企业职工的并非其本身权益工具的，将该股份支付交易作为现金结算的股份支付处理。

本集团内各企业之间发生的股份支付交易，接受服务企业和结算企业不是同一企业的，在接受服务企业和结算企业各自的个别财务报表中对该股份支付交易的确认和计量，比照上述原则处理。

## 36、优先股、永续债等其他金融工具

报告期无此项。

## 37、收入

按照业务类型披露收入确认和计量所采用的会计政策

收入确认和计量所采用的会计政策

(一) 一般原则

本集团在履行了合同中的履约义务，即在客户取得相关商品或服务控制权时，按照分摊至该项履约义务的交易价格确认收入。取得相关商品控制权，是指能够主导该商品的使用并从中获得几乎全部的经济利益。履约义务是指合同中本集团向客户转让可明确区分商品的承诺。交易价格是本集团因向客户转让商品或服务而预期有权收取的对价金额，但不包含代第三方收取的款项以及本集团预期将退还给客户的款项。在确定合同交易价格时，如果存在可变对价，本集团按照期望值或最可能发生金额确定可变对价的最佳估计数，并以不超过在相关不确定性消除时累计已确认收入极可能不会发生重大转回的金额计入交易价格。

履约义务是在某一时段内履行、还是在某一时点履行，取决于合同条款及相关法律规定。如果履约义务是在某一时段内履行的，则本集团按照履约进度确认收入；否则，本集团于客户取得相关商品控制权的某一时点确认收入。

本集团按照在某一时点履行履约义务，合同中包含两项或多项履约义务的，本集团在合同开始日，按照各单项履约义务所承诺商品或服务的单独交易价格分摊至各单项履约义务，按照分摊至各单项履约义务的交易价格计量收入。

本集团对于在某一时点履行的履约义务，在客户取得相关商品或服务控制权时点确认收入。在判断客户是否已取得商品或服务控制权时，本集团会考虑下列迹象：

①本集团就该商品或服务享有现时收款权利，即客户就该商品负有现时付款义务；

②本集团已将该商品的法定所有权转移给客户，即客户已拥有了该商品的法定所有权；

③本集团已将该商品的实物转移给客户，即客户已实物占用该商品；

④本集团已将该商品所有权上的主要风险和报酬转移给客户，即客户已取得该商品所有权上的主要风险和报酬；

⑤客户已接受该商品。

本集团已向客户转让商品或服务而有权收取对价的权利（且该权利取决于时间流逝之外的其他因素）作为合同资产，合同资产以预期信用损失为基础计提减值。本集团拥有的、无条件（仅取决于时间流逝）向客户收取对价的权利作为应收款项列示。本集团已收或应收客户对价而应向客户转让商品或服务的义务作为合同负债。

同一合同下的合同资产和合同负以净额列示，净额为借方余额的，根据其流动性在“合同资产”或“其他非流动资产”项目中列示；净额为贷方余额的，根据其流动性在“合同负债”或“其他非流动负债”项目中列示。

## （二）具体方法

本集团销售产品，属于在某一时点履行履约义务的，具体确认方法如下：

### ①内销收入确认具体方法

本集团设备类产品依据订单约定的发货时间、运送方式发出产品后，以客户调试并完成验收时确认收入；配件类产品依据订单约定的发货时间、运送方式发出产品后，经双方确认后确认收入。

### ②外销收入确认具体方法

根据出口销售合同约定，在控制权转移的时点确认产品销售收入，一般情况下在出口业务办妥报关出口手续，并交付船运机构后确认产品销售收入

对于在某一时段内履行的履约义务，本集团在该段时间内按照履约进度确认收入，但是，履约进度不能合理确定的除外。

同类业务采用不同经营模式涉及不同收入确认方式及计量方法的情况

## 38、合同成本

报告期无此项。

## 39、政府补助

政府补助是指本集团从政府无偿取得货币性资产和非货币性资产，不包括政府以投资者身份并享有相应所有者权益而投入的资本。政府补助分为与资产相关的政府补助和与收益相关的政府补助。

本集团将所取得的用于购建或以其他方式形成长期资产的政府补助界定为与资产相关的政府补助；其余政府补助界定为与收益相关的政府补助。若政府文件未明确规定补助对象，则采用以下方式将补助款划分为与收益相关的政府补助和与资产相关的政府补助：（1）政府文件明确了补助所针对的特定项目的，根据该特定项目的预算中将形成资产的支出金额和计入费用的支出金额的相对比例进行划分，对该划分比例需在每个资产负债表日进行复核，必要时进行变更；（2）政府文件中对用途仅作一般性表述，没有指明特定项目的，作为与收益相关的政府补助。政府补助为货币性资产的，按照收到或应收的金额计量。政府补助为非货币性资产的，按照公允价值计量；公允价值不能够可靠取得的，按照名义金额计量。按照名义金额计量的政府补助，直接计入当期损益。

本集团对于政府补助通常在实际收到时，按照实收金额予以确认和计量。但对于年末有确凿证据表明能够符合财政扶持政策规定的相关条件预计能够收到财政扶持资金，按照应收的金额计量。按照应收金额计量的政府补助应同时符合以下条件：（1）应收补助款的金额已经过有权政府部门发文确认，或者可根据正式发布的财政资金管理办法的有关规定自行合理测算，且预计其金额不存在重大不确定性；（2）所依据的是当地财政部门正式发布并按照《政府信息公开条例》的规定予以主动公开的财政扶持项目及其财政资金管理办法，且该管理办法应当是普惠性的（任何符合规定条件的企业均可申请），而不是专门针对

特定企业制定的；（3）相关的补助款批文中已明确承诺了拨付期限，且该款项的拨付是有相应财政预算作为保障的，因而可以合理保证其可在规定期限内收到；（4）根据本集团和该补助事项的具体情况，应满足的其他相关条件（如有）。

与资产相关的政府补助，确认为递延收益，并在相关资产的使用寿命内按照合理、系统的方法分期计入当期损益或冲减相关资产的账面价值。与收益相关的政府补助，用于补偿以后期间的相关成本费用或损失的，确认为递延收益，并在确认相关成本费用或损失的期间计入当期损益或冲减相关成本费用；用于补偿已经发生的相关成本费用或损失的，直接计入当期损益或冲减相关成本费用。同时包含与资产相关部分和与收益相关部分的政府补助，区分不同部分分别进行会计处理；难以区分的，将其整体归类为与收益相关的政府补助。

与本集团日常活动相关的政府补助，按照经济业务的实质，计入其他收益或冲减相关成本费用；与日常活动无关的政府补助，计入营业外收支。

已确认的政府补助需要退回时，存在相关递延收益余额的，冲减相关递延收益账面余额，超出部分计入当期损益或（对初始确认时冲减相关资产账面价值的与资产相关的政府补助）调整资产账面价值；属于其他情况的，直接计入当期损益。

#### 40、递延所得税资产/递延所得税负债

##### （1）当期所得税

资产负债表日，对于当期和以前期间形成的当期所得税负债（或资产），以按照税法规定计算的预期应交纳（或返还）的所得税金额计量。计算当期所得税费用所依据的应纳税所得额系根据有关税法规定对本期间税前会计利润作相应调整后计算得出。

##### （2）递延所得税资产及递延所得税负债

某些资产、负债项目的账面价值与其计税基础之间的差额，以及未作为资产和负债确认但按照税法规定可以确定其计税基础的项目的账面价值与计税基础之间的差额产生的暂时性差异，采用资产负债表债务法确认递延所得税资产及递延所得税负债。

与商誉的初始确认有关，以及与既不是企业合并、发生时也不影响会计利润和应纳税所得额（或可抵扣亏损）的交易中产生的资产或负债的初始确认有关的应纳税暂时性差异，不予确认有关的递延所得税负债。此外，对与子公司、联营企业及合营企业投资相关的应纳税暂时性差异，如果本公司能够控制暂时性差异转回的时间，而且该暂时性差异在可预见的未来很可能不会转回，也不予确认有关的递延所得税负债。除上述例外情况，本公司确认其他所有应纳税暂时性差异产生的递延所得税负债。

与既不是企业合并、发生时也不影响会计利润和应纳税所得额（或可抵扣亏损）的交易中产生的资产或负债的初始确认有关的可抵扣暂时性差异，不予确认有关的递延所得税资产。此外，对与子公司、联营

企业及合营企业投资相关的可抵扣暂时性差异，如果暂时性差异在可预见的未来不是很可能转回，或者未来不是很可能获得用来抵扣可抵扣暂时性差异的应纳税所得额，不予确认有关的递延所得税资产。除上述例外情况，本公司以很可能取得用来抵扣可抵扣暂时性差异的应纳税所得额为限，确认其他可抵扣暂时性差异产生的递延所得税资产。

对于能够结转以后年度的可抵扣亏损和税款抵减，以很可能获得用来抵扣可抵扣亏损和税款抵减的未来应纳税所得额为限，确认相应的递延所得税资产。

资产负债表日，对于递延所得税资产和递延所得税负债，根据税法规定，按照预期收回相关资产或清偿相关负债期间的适用税率计量。

于资产负债表日，对递延所得税资产的账面价值进行复核，如果未来很可能无法获得足够的应纳税所得额用以抵扣递延所得税资产的利益，则减记递延所得税资产的账面价值。在很可能获得足够的应纳税所得额时，减记的金额予以转回。

### （3）所得税费用

所得税费用包括当期所得税和递延所得税。

除确认为其他综合收益或直接计入股东权益的交易和事项相关的当期所得税和递延所得税计入其他综合收益或股东权益，以及企业合并产生的递延所得税调整商誉的账面价值外，其余当期所得税和递延所得税费用或收益计入当期损益。

（4）同时满足下列条件时，将递延所得税资产及递延所得税负债以抵销后的净额列示：

- 1) 企业拥有以净额结算当期所得税资产及当期所得税负债的法定权利；
- 2) 递延所得税资产和递延所得税负债是与同一税收征管部门对同一纳税主体征收的所得税相关或者对不同的纳税主体相关，但在未来每一具有重要性的递延所得税资产和递延所得税负债转回的期间内，涉及的纳税主体意图以净额结算当期所得税资产及当期所得税负债或是同时取得资产、清偿债务。

## 41、租赁

### （1）作为承租方租赁的会计处理方法

在租赁期开始日，除应用简化处理的短期租赁和低价值资产租赁外，本公司对租赁确认使用权资产和租赁负债。

#### 1) 短期租赁和低价值资产租赁

短期租赁是指不包含购买选择权且租赁期不超过 12 个月的租赁。低价值资产租赁是指单项租赁资产为全新资产时价值较低的租赁，主要包括打印机租赁等。

本公司对以下短期租赁和低价值资产租赁不确认使用权资产和租赁负债，相关租赁付款额在租赁期内各个期间按照直线法或其他系统合理的方法计入相关资产成本或当期损益。

项目采用简化处理的租赁资产类别

短期租赁租赁期限在一年以内（含一年）的房屋租赁；

低价值资产租赁单位价值较低的打印机租赁等

本公司对除上述以外的短期租赁和低价值资产租赁确认使用权资产和租赁负债

## （2）作为出租方租赁的会计处理方法

### 1) 租赁的分类

本公司在租赁开始日将租赁分为融资租赁和经营租赁。融资租赁是指实质上转移了与租赁资产所有权有关的几乎全部风险和报酬的租赁，其所有权最终可能转移，也可能不转移。经营租赁是指除融资租赁以外的其他租赁。

一项租赁存在下列一种或多种情形的，本公司通常分类为融资租赁：

①在租赁期届满时，租赁资产的所有权转移给承租人。

②承租人有购买租赁资产的选择权，所订立的购买价款与预计行使选择权时租赁资产的公允价值相比足够低，因而在租赁开始日就可以合理确定承租人将行使该选择权。

③资产的所有权虽然不转移，但租赁期占租赁资产使用寿命的大部分。

④在租赁开始日，租赁收款额的现值几乎相当于租赁资产的公允价值。

⑤租赁资产性质特殊，如果不作较大改造，只有承租人才能使用。

一项租赁存在下列一项或多项迹象的，本公司也可能分类为融资租赁：

A.若承租人撤销租赁，撤销租赁对出租人造成的损失由承租人承担。

B.资产余值的公允价值波动所产生的利得或损失归属于承租人。

C.承租人有能力以远低于市场水平的租金继续租赁至下一期间。

### 2) 对融资租赁的会计处理

在租赁期开始日，本公司对融资租赁确认应收融资租赁款，并终止确认融资租赁资产。

应收融资租赁款初始计量时，以未担保余值和租赁期开始日尚未收到的租赁收款额按照租赁内含利率折现的现值之和作为应收融资租赁款的入账价值。租赁收款额包括：

①扣除租赁激励相关金额后的固定付款额及实质固定付款额；

②取决于指数或比率的可变租赁付款额；

③合理确定承租人将行使购买选择权的情况下，租赁收款额包括购买选择权的行权价格；

④租赁期反映出承租人将行使终止租赁选择权的情况下，租赁收款额包括承租人行使终止租赁选择权需支付的款项；

⑤由承租人、与承租人有关的一方以及有经济能力履行担保义务的独立第三方向出租人提供的担保余

值。

本公司按照固定的租赁内含利率计算并确认租赁期内各个期间的利息收入，所取得的未纳入租赁投资净额计量的可变租赁付款额在实际发生时计入当期损益。

### 3) 对经营租赁的会计处理

本公司在租赁期内各个期间采用直线法或其他系统合理的方法，将经营租赁的租赁收款额确认为租金收入；发生的与经营租赁有关的初始直接费用资本化，在租赁期内按照与租金收入确认相同的基础进行分摊，分期计入当期损益；取得的与经营租赁有关的未计入租赁收款额的可变租赁付款额，在实际发生时计入当期损益。

## 42、其他重要的会计政策和会计估计

不适用

## 43、重要会计政策和会计估计变更

### (1) 重要会计政策变更

适用 不适用

### (2) 重要会计估计变更

适用 不适用

### (3) 2025 年起首次执行新会计准则调整首次执行当年年初财务报表相关项目情况

适用 不适用

## 44、其他

报告期无此项。

## 六、税项

### 1、主要税种及税率

税种	计税依据	税率
增值税	应税收入按税率计算销项税，并按扣除当期允许抵扣的进项税额后的差额计缴增值税	内销：13%外销：实行“免、抵、退”
城市维护建设税	按实际缴纳的流转税	7%、5%
企业所得税	应纳税所得额	见下表
教育费附加	按实际缴纳的流转税	3%
地方教育附加	按实际缴纳的流转税	2%、1%

存在不同企业所得税税率纳税主体的，披露情况说明

纳税主体名称	所得税税率
本公司	15%
深圳复碟智能科技有限公司	25%
深圳市劲彤投资有限公司	25%

纳税主体名称	所得税税率
劲拓国际发展有限公司（注）	16.5%
JT AUTOMATION EQUIPMENT LTD	0%
TT AUTOMATION TECHNOLOGY (MALAYSIA) SDN. BHD.	24%
劲拓技术国际有限公司	16.5%

注：根据香港政府发布的税收政策，自 2018 年起适用分级税率，应评税利润不超过 200 万港元的部分适用 8.25% 的税率，超过 200 万港元的部分适用 16.5% 的税率。

## 2、税收优惠

### （1）企业所得税

根据国家对高新技术企业的相关税收优惠政策，认定合格的高新技术企业可享受企业所得税优惠政策，减按 15% 税率缴纳企业所得税。

公司本部于 2025 年 12 月 25 日经深圳市工业和信息化局、深圳市财政局、国家税务总局深圳市税务局复审认定为国家高新技术企业，证书编号：GR202544202255。有效期：三年。

### （2）增值税优惠政策

依据财税[2011]100 号《关于软件产品增值税政策的通知》规定，对增值税一般纳税人销售其自行开发生产的软件产品，按法定税率征收增值税后，对其增值税实际税负超过 3% 的部分实行即征即退政策。

财政部、税务局于 2023 年 9 月 3 日发布了《关于先进制造业企业增值税加计抵减政策的公告》（财政部税务总局公告 2023 年第 4 号）。先进制造业企业是指高新技术企业（含所属的非法人分支机构）中的制造业一般纳税人。自 2023 年 1 月 1 日至 2027 年 12 月 31 日，允许先进制造业企业按照当期可抵扣进项税额加计 5% 抵减应纳税增值税税额。

## 3、其他

报告期无此项。

## 七、合并财务报表项目注释

### 1、货币资金

单位：元

项目	期末余额	期初余额
库存现金	19,933.59	8,107.74
银行存款	441,833,270.59	363,882,865.31
其他货币资金	30,161,930.35	20,948,564.07
合计	472,015,134.53	384,839,537.12
其中：存放在境外的款项总额	83,444,735.22	10,856,773.51

注：其他货币资金 29,903,841.69 元和银行存款 553,596.70 元使用权受到限制，受限原因见附注七、31。

### 2、交易性金融资产

单位：元

项目	期末余额	期初余额
以公允价值计量且其变动计入当期损益的金融资产	20,000,000.00	
其中：		
结构性存款	20,000,000.00	
其中：		
合计	20,000,000.00	

### 3、衍生金融资产

报告期无此项。

### 4、应收票据

#### (1) 应收票据分类列示

单位：元

项目	期末余额	期初余额
银行承兑票据	0.00	
商业承兑票据	0.00	276,304.50
合计		276,304.50

#### (2) 按坏账计提方法分类披露

单位：元

类别	期末余额					期初余额				
	账面余额		坏账准备		账面价值	账面余额		坏账准备		账面价值
	金额	比例	金额	计提比例		金额	比例	金额	计提比例	
其中：										
按组合计提坏账准备的应收票据	0.00	0.00%	0.00	0.00%	0.00	284,850.00	100.00%	8,545.50	3.00%	276,304.50
其中：										
商业承兑汇票						284,850.00	100.00%	8,545.50	3.00%	276,304.50
合计	0.00	0.00%	0.00	0.00%	0.00	284,850.00	100.00%	8,545.50	3.00%	276,304.50

如是按照预期信用损失一般模型计提应收票据坏账准备：

适用 不适用

#### (3) 本期计提、收回或转回的坏账准备情况

本期计提坏账准备情况：

单位：元

类别	期初余额	本期变动金额				期末余额
		计提	收回或转回	核销	其他	
商业承兑汇票	8,545.50		8,545.50			0.00
合计	8,545.50		8,545.50			0.00

其中本期坏账准备收回或转回金额重要的：

适用 不适用

#### (4) 期末公司已质押的应收票据

报告期无此项。

#### (5) 期末公司已背书或贴现且在资产负债表日尚未到期的应收票据

报告期无此项。

#### (6) 本期实际核销的应收票据情况

报告期无此项。

### 5、应收账款

#### (1) 按账龄披露

单位：元

账龄	期末账面余额	期初账面余额
1 年以内（含 1 年）	181,694,113.26	222,973,842.82
1 至 2 年	20,418,039.06	104,814,095.33
2 至 3 年	7,423,027.47	30,885,025.25
3 年以上	34,547,223.16	27,062,571.15
3 至 4 年	13,926,369.71	7,099,536.76
4 至 5 年	2,886,463.55	2,111,858.81
5 年以上	17,734,389.90	17,851,175.58
合计	244,082,402.95	385,735,534.55

#### (2) 按坏账计提方法分类披露

单位：元

类别	期末余额					期初余额				
	账面余额		坏账准备		账面价值	账面余额		坏账准备		账面价值
	金额	比例	金额	计提比例		金额	比例	金额	计提比例	
按单项计提坏账准备的应收账款	23,036,104.90	9.44%	23,036,104.90	100.00%	0.00	3,133,071.74	0.81%	3,133,071.74	100.00%	0.00
其中：										
按组合计提坏账准备的应收账款	221,046,298.05	90.56%	22,786,287.46	10.31%	198,260,010.59	382,602,462.81	99.19%	46,915,344.16	12.26%	335,687,118.65
其中：										
账龄组合	221,046,298.05	90.56%	22,786,287.46	10.31%	198,260,010.59	382,602,462.81	99.19%	46,915,344.16	12.26%	335,687,118.65
合计	244,082,402.95	100.00%	45,822,392.36	18.77%	198,260,010.59	385,735,534.55	100.00%	50,048,415.90	12.97%	335,687,118.65

按单项计提坏账准备：23,036,104.90 元。

单位：元

名称	期初余额		期末余额			
	账面余额	坏账准备	账面余额	坏账准备	计提比例	计提理由
与德（香港）通讯技术有限公司	873,970.85	873,970.85	854,566.56	854,566.56	100.00%	收回可能性小
贵州乾晋科技有限公司	843,600.00	843,600.00	843,600.00	843,600.00	100.00%	收回可能性小
吴江瑞诚电子有限公司	286,000.00	286,000.00	286,000.00	286,000.00	100.00%	收回可能性小
北海市景光电子有限公司	240,000.00	240,000.00	240,000.00	240,000.00	100.00%	收回可能性小
动力博石（广东）智能装备有限公司			13,701,150.72	13,701,150.72	100.00%	收回可能性小
斯比泰电子(深圳)有限公司			2,142,319.90	2,142,319.90	100.00%	收回可能性小
东莞市纯品电子科技有限公司			1,565,900.00	1,565,900.00	100.00%	收回可能性小
江苏丰达悠昌科技有限公司			415,000.01	415,000.01	100.00%	收回可能性小
深圳市华伟通科技有限公司			360,000.00	360,000.00	100.00%	收回可能性小
惠州佳润电子有限公司			350,000.00	350,000.00	100.00%	收回可能性小
珠海圣诺电子设备有限公司			208,000.00	208,000.00	100.00%	收回可能性小
其他小额应收	889,500.89	889,500.89	2,069,567.71	2,069,567.71	100.00%	收回可能性小
合计	3,133,071.74	3,133,071.74	23,036,104.90	23,036,104.90		

按组合计提坏账准备：22,786,287.46 元。

单位：元

名称	期末余额		
	账面余额	坏账准备	计提比例
1 年以内	181,692,004.63	5,450,760.14	3.00%
1-2 年	19,529,503.05	1,952,950.31	10.00%
2-3 年	4,699,815.69	1,409,944.71	30.00%
3-4 年	2,304,684.77	1,152,342.39	50.00%
4-5 年	1,475,651.27	1,475,651.27	100.00%
5 年以上	11,344,638.64	11,344,638.64	100.00%
合计	221,046,298.05	22,786,287.46	

如是按照预期信用损失一般模型计提应收账款坏账准备：

适用 不适用

### (3) 本期计提、收回或转回的坏账准备情况

本期计提坏账准备情况：

单位：元

类别	期初余额	本期变动金额				期末余额
		计提	收回或转回	核销	其他	
账龄组合	46,915,344.16		22,548,385.48	1,580,671.22		22,786,287.46
单项计提	3,133,071.74	20,861,422.76		958,389.60		23,036,104.90
合计	50,048,415.90	20,861,422.76	22,548,385.48	2,539,060.82		45,822,392.36

其中本期坏账准备收回或转回金额重要的：不适用

### (4) 本期实际核销的应收账款情况

单位：元

项目	核销金额
实际核销的应收账款	2,539,060.82

其中重要的应收账款核销情况：不适用

应收账款核销说明：

(1) 本期核销无法收回及其他长期挂账客户货款 2,539,060.82 元；

(2) 按欠款方归集的年末余额前五名的应收账款情况：

本集团按欠款方归集的年末余额前五名应收账款汇总金额为 45,151,671.33 元，占应收账款年末余额合计数的比例为 18.50%，相应计提的坏账准备年末余额汇总金额为 15,259,657.34 元。

(3) 无因金融资产转移而终止确认的应收账款。

(4) 无转移应收账款且继续涉入形成的资产、负债金额。

(5) 无所有权受到限制的应收账款情况。

(6) 应收关联方款项详见附注十四、6。

### (5) 按欠款方归集的期末余额前五名的应收账款和合同资产情况

单位：元

单位名称	应收账款期末余额	合同资产期末余额	应收账款和合同资产期末余额	占应收账款和合同资产期末余额合计数的比例	应收账款坏账准备和合同资产减值准备期末余额
第一名	13,701,150.72		13,701,150.72	5.49%	13,701,150.72
第二名	9,502,625.66		9,502,625.66	3.81%	285,078.77
第三名	8,788,659.31		8,788,659.31	3.52%	878,650.78
第四名	6,893,756.28		6,893,756.28	2.76%	206,812.69
第五名	6,265,479.36		6,265,479.36	2.51%	187,964.38
合计	45,151,671.33		45,151,671.33	18.09%	15,259,657.34

## 6、合同资产

### (1) 合同资产情况

单位：元

项目	期末余额			期初余额		
	账面余额	坏账准备	账面价值	账面余额	坏账准备	账面价值
项目质保金	5,585,720.00	167,571.60	5,418,148.40			
合计	5,585,720.00	167,571.60	5,418,148.40			

### (2) 报告期内账面价值发生的重大变动金额和原因

不适用

### (3) 按坏账计提方法分类披露

单位：元

类别	期末余额					期初余额				
	账面余额		坏账准备		账面价值	账面余额		坏账准备		账面价值
	金额	比例	金额	计提比例		金额	比例	金额	计提比例	
其中：										
按组合计提坏账准备	5,585,720.00	100.00%	167,571.60	3.00%	5,418,148.40					
其中：										
按组合计提坏账准备	5,585,720.00	100.00%	167,571.60	3.00%	5,418,148.40					
合计	5,585,720.00	100.00%	167,571.60	3.00%	5,418,148.40					

按组合计提坏账准备：

确定该组合依据的说明：

按预期信用损失一般模型计提坏账准备

适用 不适用

### (4) 本期计提、收回或转回的坏账准备情况

单位：元

项目	本期计提	本期收回或转回	本期转销/核销	原因
按组合计提减值准备	167,571.60	0.00	0.00	
合计	167,571.60	0.00	0.00	——

其中本期坏账准备收回或转回金额重要的：不适用

(5) 本期实际核销的合同资产情况

不适用

7、应收款项融资

(1) 应收款项融资分类列示

单位：元

项目	期末余额	期初余额
银行承兑汇票	3,427,204.05	9,241,871.31
合计	3,427,204.05	9,241,871.31

(2) 按坏账计提方法分类披露

各阶段划分依据和坏账准备计提比例：不适用

对本期发生损失准备变动的应收款项融资账面余额显著变动的情况说明：不适用

(3) 本期计提、收回或转回的坏账准备的情况

不适用

(4) 期末公司已质押的应收款项融资

不适用

(5) 期末公司已背书或贴现且在资产负债表日尚未到期的应收款项融资

单位：元

项目	期末终止确认金额	期末未终止确认金额
银行承兑汇票	64,722,755.58	
合计	64,722,755.58	

(6) 本期实际核销的应收款项融资情况

不适用

(7) 应收款项融资本期增减变动及公允价值变动情况

不适用

(8) 其他说明

不适用

8、其他应收款

单位：元

项目	期末余额	期初余额
其他应收款	5,100,508.10	12,708,101.20
合计	5,100,508.10	12,708,101.20

(1) 应收利息

1) 应收利息分类

不适用

2) 重要逾期利息

不适用

3) 按坏账计提方法分类披露

适用 不适用

4) 本期计提、收回或转回的坏账准备的情况

不适用

5) 本期实际核销的应收利息情况

不适用

(2) 应收股利

1) 应收股利分类

不适用

2) 重要的账龄超过 1 年的应收股利

不适用

3) 按坏账计提方法分类披露

适用 不适用

4) 本期计提、收回或转回的坏账准备的情况

不适用

5) 本期实际核销的应收股利情况

不适用

(3) 其他应收款

1) 其他应收款按款项性质分类情况

单位：元

款项性质	期末账面余额	期初账面余额
各类保证金押金	2,997,868.20	1,521,736.66
股权转让款	1,635,000.00	9,251,350.00
房屋维修基金	308,072.88	308,072.88
代垫社保款	399,728.35	370,244.88
代垫公积金	141,036.45	136,378.85
其他	538,703.67	2,336,489.57
合计	6,020,409.55	13,924,272.84

2) 按账龄披露

单位：元

账龄	期末账面余额	期初账面余额
1 年以内 (含 1 年)	4,787,331.98	12,121,858.55
1 至 2 年	145,449.23	336,781.71
2 至 3 年	213,281.71	856,875.06
3 年以上	874,346.63	608,757.52
3 至 4 年	353,189.11	93,964.64
4 至 5 年	16,364.64	15,750.00
5 年以上	504,792.88	499,042.88
合计	6,020,409.55	13,924,272.84

### 3) 按坏账计提方法分类披露

适用 不适用

单位：元

坏账准备	第一阶段	第二阶段	第三阶段	合计
	未来 12 个月预期信用损失	整个存续期预期信用损失(未发生信用减值)	整个存续期预期信用损失(已发生信用减值)	
2025 年 1 月 1 日余额	1,216,171.64			1,216,171.64
2025 年 1 月 1 日余额在本期				
本期转回	296,270.19			296,270.19
2025 年 12 月 31 日余额	919,901.45			919,901.45

各阶段划分依据和坏账准备计提比例

损失准备本期变动金额重大的账面余额变动情况

适用 不适用

### 4) 本期计提、收回或转回的坏账准备情况

本期计提坏账准备情况：

单位：元

类别	期初余额	本期变动金额				期末余额
		计提	收回或转回	转销或核销	其他	
账龄组合	1,216,171.64		296,270.19			919,901.45
单项计提						
合计	1,216,171.64		296,270.19			919,901.45

其中本期坏账准备转回或收回金额重要的：不适用

### 5) 本期实际核销的其他应收款情况

不适用

### 6) 按欠款方归集的期末余额前五名的其他应收款情况

单位：元

单位名称	款项的性质	期末余额	账龄	占其他应收款期末余额合计数的比例	坏账准备期末余额
深圳市德芯商业管理有限公司	股权转让款	1,635,000.00	1 年以内	27.16%	49,050.00
Lee&Tengku Azrina (Client`s Ac	押金	1,812,904.38	1 年以内	30.11%	54,387.13

count)					
Tenaga Nasional Berhad	押金	425,849.06	1 年以内	7.07%	12,775.47
深圳市房屋公用设施专用基金管理中心	房屋维修基金	308,072.88	5 年以上	5.12%	308,072.88
中电商务（北京）有限公司	投标保证金	283,065.00	2-4 年	4.70%	131,969.31
合计		4,464,891.32		74.16%	556,254.79

#### 7) 因资金集中管理而列报于其他应收款

不适用

### 9、预付款项

#### (1) 预付款项按账龄列示

单位：元

账龄	期末余额		期初余额	
	金额	比例	金额	比例
1 年以内	4,483,879.21	99.67%	1,401,742.64	88.90%
1 至 2 年	15,000.00	0.33%	138,218.41	8.76%
2 至 3 年			36,846.03	2.34%
合计	4,498,879.21	100.00%	1,576,807.08	100.00%

账龄超过 1 年且金额重要的预付款项未及时结算原因的说明：不适用

#### (2) 按预付对象归集的期末余额前五名的预付款情况

本公司按预付对象归集的年末余额前五名预付账款汇总金额为 2,601,136.98 元，占预付账款年末余额合计数的比例为 57.82%。

### 10、存货

公司是否需要遵守房地产行业的披露要求：否

#### (1) 存货分类

单位：元

项目	期末余额			期初余额		
	账面余额	存货跌价准备或合同履约成本减值准备	账面价值	账面余额	存货跌价准备或合同履约成本减值准备	账面价值
原材料	37,298,383.03	5,262,012.60	32,036,370.43	36,503,434.25	5,978,644.25	30,524,790.00
在产品	18,113,901.69		18,113,901.69	13,047,408.19		13,047,408.19
库存商品	36,498,951.60	4,097,234.31	32,401,717.29	46,464,815.74	9,165,719.64	37,299,096.10
发出商品	109,769,299.43	17,744,406.46	92,024,892.97	65,438,047.95	6,474,083.41	58,963,964.54
半成品	13,628,818.15	70,352.88	13,558,465.27	9,979,688.84	69,494.13	9,910,194.71
合计	215,309,353.90	27,174,006.25	188,135,347.65	171,433,394.97	21,687,941.43	149,745,453.54

#### (2) 确认为存货的数据资源

不适用

#### (3) 存货跌价准备和合同履约成本减值准备

单位：元

项目	期初余额	本期增加金额		本期减少金额		期末余额
		计提	其他	转回或转销	其他	

原材料	5,978,644.25	1,041,531.85		1,758,163.50		5,262,012.60
库存商品	9,165,719.64			5,068,485.33		4,097,234.31
发出商品	6,474,083.41	17,611,581.45		6,341,258.40		17,744,406.46
半成品	69,494.13	1,374.13		515.38		70,352.88
合计	21,687,941.43	18,654,487.43		13,168,422.61		27,174,006.25

按组合计提存货跌价准备的计提标准

项目	计提存货跌价准备的具体依据	本年转回存货跌价准备的原因	本年转销存货跌价准备的原因
原材料	可变现净值低于成本	-	生产领用
库存商品	可变现净值低于成本	-	结转销售成本
发出商品	可变现净值低于成本	-	结转销售成本
半成品	可变现净值低于成本	-	生产领用

(4) 存货期末余额含有借款费用资本化金额的说明

不适用

(5) 合同履约成本本期摊销金额的说明

不适用

11、持有待售资产

不适用

12、一年内到期的非流动资产

不适用

(1) 一年内到期的债权投资

适用 不适用

(2) 一年内到期的其他债权投资

适用 不适用

13、其他流动资产

单位：元

项目	期末余额	期初余额
待认证进项税额		1,106,462.74
预交所得税	1,224,424.66	169,264.32
其他一年内到期的费用	622,274.69	
合计	1,846,699.35	1,275,727.06

其他说明：不适用

14、债权投资

(1) 债权投资的情况

不适用

(2) 期末重要的债权投资

不适用

(3) 减值准备计提情况

不适用

(4) 本期实际核销的债权投资情况

不适用

15、其他债权投资

(1) 其他债权投资的情况

不适用

(2) 期末重要的其他债权投资

不适用

(3) 减值准备计提情况

不适用

(4) 本期实际核销的其他债权投资情况

不适用

16、其他权益工具投资

不适用

17、长期应收款

(1) 长期应收款情况

不适用

(2) 按坏账计提方法分类披露

不适用

(3) 本期计提、收回或转回的坏账准备的情况

不适用

(4) 本期实际核销的长期应收款情况

不适用

18、长期股权投资

单位：元

被投资单位	期初余额 (账面价值)	减值 准备 期初 余额	本期增减变动								期末余额 (账面价值)	减值 准备 期末 余额
			追 加 投 资	减 少 投 资	权益法下 确认的投 资损益	其 他 综 合 收 益 调 整	其 他 权 益 变	宣 告 发 放 现 金 股 利 或 利	计 提 减 值 准	其 他		

						动	润	备		
一、合营企业										
深圳市捷特自动化设备有限公司	2,405,989.83				725,842.35					3,131,832.18
小计	2,405,989.83				725,842.35					3,131,832.18
二、联营企业										
合计	2,405,989.83				725,842.35					3,131,832.18

可收回金额按公允价值减去处置费用后的净额确定

适用 不适用

可收回金额按预计未来现金流量的现值确定

适用 不适用

前述信息与以前年度减值测试采用的信息或外部信息明显不一致的差异原因：不适用

公司以前年度减值测试采用信息与当年实际情况明显不一致的差异原因：不适用

其他说明：不适用

### 19、其他非流动金融资产

单位：元

项目	期末余额	期初余额
以公允价值计量且其变动计入当期损益的金融资产	0.00	3,283,973.74
合计	0.00	3,283,973.74

其他说明：不适用

### 20、投资性房地产

#### (1) 采用成本计量模式的投资性房地产

适用 不适用

单位：元

项目	房屋、建筑物	土地使用权	在建工程	合计
一、账面原值				
1.期初余额	44,920,511.66			44,920,511.66
2.本期增加金额				
(1) 外购				
(2) 存货\固定资产\在建工程转入				
(3) 企业合并增加				
3.本期减少金额				
(1) 处置				
(2) 其他转出				
4.期末余额	44,920,511.66			44,920,511.66
二、累计折旧和累计摊销				
1.期初余额	10,668,621.24			10,668,621.24
2.本期增加金额	1,778,103.60			1,778,103.60
(1) 计提或摊销	1,778,103.60			1,778,103.60
3.本期减少金额				
(1) 处置				
(2) 其他转出				
4.期末余额	12,446,724.84			12,446,724.84

三、减值准备			
1.期初余额			
2.本期增加金额			
(1) 计提			
3.本期减少金额			
(1) 处置			
(2) 其他转出			
4.期末余额			
四、账面价值			
1.期末账面价值	32,473,786.82		32,473,786.82
2.期初账面价值	34,251,890.42		34,251,890.42

可收回金额按公允价值减去处置费用后的净额确定

适用 不适用

可收回金额按预计未来现金流量的现值确定

适用 不适用

前述信息与以前年度减值测试采用的信息或外部信息明显不一致的差异原因：不适用

公司以前年度减值测试采用信息与当年实际情况明显不一致的差异原因：不适用

其他说明：不适用

## (2) 采用公允价值计量模式的投资性房地产

适用 不适用

## (3) 转换为投资性房地产并采用公允价值计量

不适用

## (4) 未办妥产权证书的投资性房地产情况

不适用

其他说明：无未办妥产权证书的投资性房地产。

## 21、固定资产

单位：元

项目	期末余额	期初余额
固定资产	239,867,280.68	193,338,068.36
合计	239,867,280.68	193,338,068.36

### (1) 固定资产情况

单位：元

项目	房屋建筑物	机器设备及工具	运输设备	电子设备及其他	境外土地使用权	合计
一、账面原值：						
1.期初余额	242,208,506.48	30,913,239.76	7,338,666.48	78,649,203.46		359,109,616.18
2.本期增加金额	29,493,342.72	1,224,019.62	1,851,461.29	6,410,076.85	24,246,548.48	63,225,448.96
(1) 购置	29,493,342.72	1,224,019.62	1,851,461.29	6,410,076.85	24,246,548.48	63,225,448.96
(2) 在建工程转入						
(3) 企业合并增加						
3.本期减少金额		1,747,522.70	510,335.44	2,170,136.41		4,427,994.55

(1) 处置或报废		1,747,522.70	510,335.44	2,170,136.41		4,427,994.55
4.期末余额	271,701,849.20	30,389,736.68	8,679,792.33	82,889,143.90	24,246,548.48	417,907,070.59
二、累计折旧						
1.期初余额	66,509,393.15	24,075,546.93	5,147,175.50	70,039,432.24		165,771,547.82
2.本期增加金额	10,628,376.60	1,848,189.85	749,255.87	3,197,326.21		16,423,148.53
(1) 计提	10,628,376.60	1,848,189.85	749,255.87	3,197,326.21		16,423,148.53
3.本期减少金额		1,649,862.50	484,457.72	2,020,586.22		4,154,906.44
(1) 处置或报废		1,649,862.50	484,457.72	2,020,586.22		4,154,906.44
4.期末余额	77,137,769.75	24,273,874.28	5,411,973.65	71,216,172.23		178,039,789.91
三、减值准备						
1.期初余额						
2.本期增加金额						
(1) 计提						
3.本期减少金额						
(1) 处置或报废						
4.期末余额						
四、账面价值						
1.期末账面价值	194,564,079.45	6,115,862.40	3,267,818.68	11,672,971.67	24,246,548.48	239,867,280.68
2.期初账面价值	175,699,113.33	6,837,692.83	2,191,490.98	8,609,771.22		193,338,068.36

**(2) 暂时闲置的固定资产情况**

不适用

**(3) 通过经营租赁租出的固定资产**

不适用

**(4) 未办妥产权证书的固定资产情况**

不适用

**(5) 固定资产的减值测试情况**

适用 不适用

**(6) 固定资产清理**

不适用

**22、在建工程**

不适用

**(1) 在建工程情况**

不适用

**(2) 重要在建工程项目本期变动情况**

不适用

**(3) 本期计提在建工程减值准备情况**

不适用

**(4) 在建工程的减值测试情况**

适用 不适用

## (5) 工程物资

不适用

## 23、生产性生物资产

## (1) 采用成本计量模式的生产性生物资产

□适用  不适用

## (2) 采用成本计量模式的生产性生物资产的减值测试情况

□适用  不适用

## (3) 采用公允价值计量模式的生产性生物资产

□适用  不适用

## 24、油气资产

□适用  不适用

## 25、使用权资产

## (1) 使用权资产情况

不适用

## (2) 使用权资产的减值测试情况

□适用  不适用

## 26、无形资产

## (1) 无形资产情况

单位：元

项目	土地使用权	专利权	非专利技术	其他	合计
一、账面原值					
1.期初余额	16,878,877.00	13,129,772.02		10,066,800.52	40,075,449.54
2.本期增加金额		0.00		444,656.87	444,656.87
(1) 购置		0.00		444,656.87	444,656.87
(2) 内部研发					
(3) 企业合并增加					
3.本期减少金额					
(1) 处置					
4.期末余额	16,878,877.00	13,129,772.02		10,511,457.39	40,520,106.41
二、累计摊销					
1.期初余额	6,697,347.10	13,129,772.02		8,788,449.01	28,615,568.13
2.本期增加金额	503,640.32	0.00		826,890.31	1,330,530.63
(1) 计提	503,640.32	0.00		826,890.31	1,330,530.63
3.本期减少金额					
(1) 处置					
4.期末余额	7,200,987.42	13,129,772.02		9,615,339.32	29,946,098.76
三、减值准备					
1.期初余额					
2.本期增加金额					
(1) 计提					

项目	土地使用权	专利权	非专利技术	其他	合计
3.本期减少金额					
(1) 处置					
4.期末余额					
四、账面价值					
1.期末账面价值	9,677,889.58	0.00		896,118.07	10,574,007.65
2.期初账面价值	10,181,529.90	0.00		1,278,351.51	11,459,881.41

本期末通过公司内部研发形成的无形资产占无形资产余额的比例 0.00%。

## (2) 确认为无形资产的数据资源

适用 不适用

## (3) 未办妥产权证书的土地使用权情况

不适用

无所有权受到限制的无形资产。

## (4) 无形资产的减值测试情况

适用 不适用

## 27、商誉

### (1) 商誉账面原值

单位：元

被投资单位名称或形成商誉的事项	期初余额	本期增加		本期减少		期末余额
		企业合并形成的		处置		
深圳复碟智能科技有限公司	2,182,657.85					2,182,657.85
合计	2,182,657.85					2,182,657.85

### (2) 商誉减值准备

不适用

### (3) 商誉所在资产组或资产组组合的相关信息

其他说明

商誉至少在每年年度终了进行减值测试。本公司进行商誉减值测试，对于因企业合并形成的商誉的账面价值，自购买日起按照合理的方法分摊至相关的资产组；难以分摊至相关的资产组的，将其分摊至相关的资产组组合。在将商誉的账面价值分摊至相关的资产组或者资产组组合时，按照各资产组或者资产组组合的公允价值占相关资产组或者资产组组合公允价值总额的比例进行分摊。公允价值难以可靠计量的，按照各资产组或者资产组组合的账面价值占相关资产组或者资产组组合账面价值总额的比例进行分摊。

### (4) 可收回金额的具体确定方法

可收回金额按公允价值减去处置费用后的净额确定

适用 不适用

可收回金额按预计未来现金流量的现值确定

适用 不适用

前述信息与以前年度减值测试采用的信息或外部信息明显不一致的差异原因：不适用

公司以前年度减值测试采用信息与当年实际情况明显不一致的差异原因：不适用

#### (5) 业绩承诺完成及对应商誉减值情况

形成商誉时存在业绩承诺且报告期或报告期上一期间处于业绩承诺期内

适用 不适用

其他说明：不适用

#### 28、长期待摊费用

不适用

#### 29、递延所得税资产/递延所得税负债

##### (1) 未经抵销的递延所得税资产

单位：元

项目	期末余额		期初余额	
	可抵扣暂时性差异	递延所得税资产	可抵扣暂时性差异	递延所得税资产
可抵扣亏损	17,844,092.03	4,461,023.01	19,143,827.84	4,785,956.95
坏账准备	46,673,370.17	7,007,946.99	51,273,133.04	7,769,152.24
资产减值准备	27,341,577.85	4,101,236.68	21,687,941.43	3,253,191.21
预计负债	10,533,275.02	1,579,991.25	7,646,085.16	1,149,951.99
递延收益	15,661,165.60	2,349,174.84	16,355,159.60	2,453,273.94
股份支付	4,348,435.00	652,265.25	2,017,247.25	302,587.08
合计	122,401,915.67	20,151,638.02	118,123,394.32	19,714,113.41

##### (2) 未经抵销的递延所得税负债

不适用

##### (3) 以抵销后净额列示的递延所得税资产或负债

单位：元

项目	递延所得税资产和负债期末互抵金额	抵销后递延所得税资产或负债期末余额	递延所得税资产和负债期初互抵金额	抵销后递延所得税资产或负债期初余额
递延所得税资产		20,151,638.02		19,714,113.41

##### (4) 未确认递延所得税资产明细

不适用

##### (5) 未确认递延所得税资产的可抵扣亏损将于以下年度到期

不适用

#### 30、其他非流动资产

单位：元

项目	期末余额			期初余额		
	账面余额	减值准备	账面价值	账面余额	减值准备	账面价值
预付长期资产款项	11,154,069.36		11,154,069.36	186,000.00		186,000.00

合计	11,154,069.36		11,154,069.36	186,000.00		186,000.00
----	---------------	--	---------------	------------	--	------------

其他说明：不适用

### 31、所有权或使用权受到限制的资产

单位：元

项目	期末				期初			
	账面余额	账面价值	受限类型	受限情况	账面余额	账面价值	受限类型	受限情况
货币资金	30,457,438.39	30,457,438.39		法院诉讼冻结及应收利息、应付票据保证金	21,286,844.83	21,286,844.83		法院诉讼冻结、应付票据保证金、保函保证金
合计	30,457,438.39	30,457,438.39			21,286,844.83	21,286,844.83		

其他说明：不适用

### 32、短期借款

#### (1) 短期借款分类

不适用

#### (2) 已逾期未偿还的短期借款情况

不适用

### 33、交易性金融负债

不适用

### 34、衍生金融负债

不适用

### 35、应付票据

单位：元

种类	期末余额	期初余额
银行承兑汇票	130,026,205.53	92,969,114.00
合计	130,026,205.53	92,969,114.00

本期末已到期未支付的应付票据总额为 0.00 元，到期未付的原因为 0。

### 36、应付账款

#### (1) 应付账款列示

单位：元

项目	期末余额	期初余额
应付采购款	174,681,166.95	149,632,774.04
合计	174,681,166.95	149,632,774.04

#### (2) 账龄超过 1 年或逾期的重要应付账款

其他说明：年末无账龄超过 1 年的重要应付账款。

#### (3) 是否存在逾期尚未支付中小企业款项的情况

是否属于大型企业

是 否

### 37、其他应付款

单位：元

项目	期末余额	期初余额
其他应付款	13,929,458.15	15,480,613.97
合计	13,929,458.15	15,480,613.97

#### (1) 应付利息

不适用

#### (2) 应付股利

不适用

#### (3) 其他应付款

##### 1) 按款项性质列示其他应付款

单位：元

项目	期末余额	期初余额
工程款及保证金	5,402,203.04	4,750,669.68
运输包装费用	3,743,607.96	3,221,030.78
其他	4,783,647.15	7,508,913.51
合计	13,929,458.15	15,480,613.97

##### 2) 账龄超过 1 年或逾期的重要其他应付款

其他说明：年末无账龄超过 1 年的重要其他应付款。

### 38、合同负债

单位：元

项目	期末余额	期初余额
合同负债	54,817,169.16	46,365,010.10
合计	54,817,169.16	46,365,010.10

账龄超过 1 年的重要合同负债：不适用

报告期内账面价值发生重大变动的金额和原因：不适用

### 39、应付职工薪酬

#### (1) 应付职工薪酬列示

单位：元

项目	期初余额	本期增加	本期减少	期末余额
一、短期薪酬	26,080,263.20	162,751,045.00	160,196,397.67	28,634,910.53
二、离职后福利-设定提存计划		8,774,369.68	8,768,379.73	5,989.95
三、辞退福利		3,682,131.03	3,682,131.03	
合计	26,080,263.20	175,207,545.71	172,646,908.43	28,640,900.48

#### (2) 短期薪酬列示

单位：元

项目	期初余额	本期增加	本期减少	期末余额
1、工资、奖金、津贴和补贴	25,872,590.71	148,735,527.76	146,046,537.42	28,561,581.05
2、职工福利费	207,174.71	9,635,931.28	9,843,105.99	
3、社会保险费		2,047,028.96	2,047,028.96	
其中：医疗保险费		1,551,044.82	1,551,044.82	
工伤保险费		133,565.92	133,565.92	
生育保险费		362,418.22	362,418.22	
4、住房公积金		2,325,723.42	2,252,916.23	72,807.19
5、工会经费和职工教育经费	497.78	6,833.58	6,809.07	522.29
合计	26,080,263.20	162,751,045.00	160,196,397.67	28,634,910.53

**(3) 设定提存计划列示**

单位：元

项目	期初余额	本期增加	本期减少	期末余额
1、基本养老保险		8,534,785.23	8,529,699.32	5,085.91
2、失业保险费		239,584.45	238,680.41	904.04
合计		8,774,369.68	8,768,379.73	5,989.95

其他说明：本集团按规定参加由政府机构设立的养老保险、失业保险计划。除上述每月缴存费用外，本公司不再承担进一步支付义务。相应的支出于发生时计入当期损益或相关资产的成本。

**40、应交税费**

单位：元

项目	期末余额	期初余额
增值税	1,640,671.51	2,581,462.08
企业所得税		1,622,135.22
个人所得税	557,710.41	591,711.00
城市维护建设税	178,260.70	220,745.86
教育费附加	76,397.44	94,605.37
地方教育附加	50,931.63	63,070.24
房产税		2,503,208.79
土地使用税		103,727.70
印花税	81,989.50	92,711.42
其他	3,335.56	162.07
合计	2,589,296.75	7,873,539.75

其他说明：不适用

**41、持有待售负债**

不适用

**42、一年内到期的非流动负债**

不适用

**43、其他流动负债**

单位：元

项目	期末余额	期初余额
已背书转让但未到期的商业承兑		180,450.00

汇票		
待转销项税额	7,074,697.35	5,399,851.85
产品质量保证	10,533,275.03	7,250,554.13
合计	17,607,972.38	12,830,855.98

短期应付债券的增减变动：不适用

#### 44、长期借款

##### (1) 长期借款分类

不适用

#### 45、应付债券

##### (1) 应付债券

不适用

##### (2) 应付债券的增减变动（不包括划分为金融负债的优先股、永续债等其他金融工具）

不适用

##### (3) 可转换公司债券的说明

不适用

##### (4) 划分为金融负债的其他金融工具说明

不适用

#### 46、租赁负债

不适用

#### 47、长期应付款

不适用

##### (1) 按款项性质列示长期应付款

不适用

##### (2) 专项应付款

不适用

#### 48、长期应付职工薪酬

##### (1) 长期应付职工薪酬表

不适用

##### (2) 设定受益计划变动情况

不适用

#### 49、预计负债

单位：元

项目	期末余额	期初余额	形成原因
预计赔偿款		395,531.03	
合计		395,531.03	

其他说明，包括重要预计负债的相关重要假设、估计说明：

**50、递延收益**

单位：元

项目	期初余额	本期增加	本期减少	期末余额	形成原因
政府补助	16,355,159.60		693,994.00	15,661,165.60	
合计	16,355,159.60		693,994.00	15,661,165.60	

其他说明：不适用

其中，涉及政府补助的项目：

负债项目	年初余额	本年新增 补助金额	本年计入 其他收益金 额	其他 变动	年末余额	与资产相关 /与收益相关
模组式焊接机器人研发	23,182.00	-	18,060.00	-	5,122.00	与资产相关
智能重载移动设备的研发	652,560.00	-	327,570.00	-	324,990.00	与资产相关
上市公司土地改造提升项目资助费用（高新技术中心）	3,879,417.60	-	348,364.00	-	3,531,053.60	与资产相关
基于 202N051 半导体芯片封装炉关键技术研发（产学研项目）	6,800,000.00	-	-	-	6,800,000.00	与资产相关
基于 202N052 半导体芯片封装炉关键技术研发（产学研项目）（区配套奖励）	680,000.00	-	-	-	680,000.00	与资产相关
基于 CPS 的安全可控研祥云故障预测与健康服务系统项目	1,120,000.00	-	-	-	1,120,000.00	与资产相关
“柔性等新型显示检测技术研究”之“柔性显示屏弯曲和扭曲特性及其检测装置研发”的产业化应用研究	3,200,000.00	-	-	-	3,200,000.00	与资产相关
合计	16,355,159.60	-	693,994.00	-	15,661,165.60	

**51、其他非流动负债**

不适用

**52、股本**

单位：元

	期初余额	本次变动增减（+、-）					期末余额
		发行新股	送股	公积金转股	其他	小计	
股份总数	242,625,800.00						242,625,800.00

其他说明：不适用

**53、其他权益工具****(1) 期末发行在外的优先股、永续债等其他金融工具基本情况**

不适用

**(2) 期末发行在外的优先股、永续债等金融工具变动情况表**

不适用

**54、资本公积**

单位：元

项目	期初余额	本期增加	本期减少	期末余额
资本溢价（股本溢价）	56,758,157.84			56,758,157.84
其他资本公积	2,017,247.25	4,348,435.00	2,017,247.25	4,348,435.00
合计	58,775,405.09	4,348,435.00	2,017,247.25	61,106,592.84

其他说明，包括本期增减变动情况、变动原因说明：2022 年限制性股票不达标，本年冲回前期计提股份支付金额 2,017,247.25 元，减少其他资本公积 2,017,247.25 元；本年计提 2025 年限制性股票股份支付费用 4,348,435.00 元，增加其他资本公积 4,348,435.00 元。

## 55、库存股

不适用

## 56、其他综合收益

单位：元

项目	期初余额	本期发生额					税后归属于少数股东	期末余额
		本期所得税前发生额	减：前期计入其他综合收益当期转入损益	减：前期计入其他综合收益当期转入留存收益	减：所得税费用	税后归属于母公司		
二、将重分类进损益的其他综合收益	48,335.72	-3,166,109.22				-3,166,109.22		-3,117,773.50
外币财务报表折算差额	48,335.72	-3,166,109.22				-3,166,109.22		-3,117,773.50
其他综合收益合计	48,335.72	-3,166,109.22				-3,166,109.22		-3,117,773.50

其他说明，包括对现金流量套期损益的有效部分转为被套期项目初始确认金额调整：不适用

## 57、专项储备

不适用

## 58、盈余公积

单位：元

项目	期初余额	本期增加	本期减少	期末余额
法定盈余公积	87,590,820.43	8,390,749.94		95,981,570.37
合计	87,590,820.43	8,390,749.94		95,981,570.37

注：根据公司法、章程的规定，本公司按净利润的 10% 提取法定盈余公积金。法定盈余公积累计额为本公司注册资本 50% 以上的，可不再提取。

## 59、未分配利润

单位：元

项目	本期	上期
调整前上期末未分配利润	405,150,272.57	451,279,320.85
调整后期初未分配利润	405,150,272.57	451,279,320.85
加：本期归属于母公司所有者的净利润	83,978,477.10	83,171,973.71
减：提取法定盈余公积	8,390,749.94	6,774,992.99
应付普通股股利	97,050,320.00	122,526,029.00
期末未分配利润	383,687,679.73	405,150,272.57

调整期初未分配利润明细:

- 1) 由于《企业会计准则》及其相关新规定进行追溯调整,影响期初未分配利润 0.00 元。
- 2) 由于会计政策变更,影响期初未分配利润 0.00 元。
- 3) 由于重大会计差错更正,影响期初未分配利润 0.00 元。
- 4) 由于同一控制导致的合并范围变更,影响期初未分配利润 0.00 元。
- 5) 其他调整合计影响期初未分配利润 0.00 元。

使用资本公积弥补亏损详细情况说明:

## 60、营业收入和营业成本

单位: 元

项目	本期发生额		上期发生额	
	收入	成本	收入	成本
主营业务	727,984,538.72	497,923,901.76	684,309,983.44	460,627,490.16
其他业务	57,154,315.62	23,835,984.72	44,436,447.71	13,618,578.67
合计	785,138,854.34	521,759,886.48	728,746,431.15	474,246,068.83

公司报告期内经审计利润总额、净利润、扣除非经常性损益后的净利润三者孰低为负值

是 否

营业收入、营业成本的分解信息:

单位: 元

合同分类	分部 1		合计	
	营业收入	营业成本	营业收入	营业成本
业务类型	785,138,854.34	521,759,886.48	785,138,854.34	521,759,886.48
其中:				
电子装联设备	726,961,867.93	496,634,687.31	726,961,867.93	496,634,687.31
光电显示设备	1,022,670.79	1,289,214.45	1,022,670.79	1,289,214.45
其他业务收入	57,154,315.62	23,835,984.72	57,154,315.62	23,835,984.72
按经营地区分类	785,138,854.34	521,759,886.48	785,138,854.34	521,759,886.48
其中:				
内销	730,331,315.55	496,953,427.50	730,331,315.55	496,953,427.50
外销	54,807,538.79	24,806,458.98	54,807,538.79	24,806,458.98
按商品转让的时间分类	785,138,854.34	521,759,886.48	785,138,854.34	521,759,886.48
其中:				
时点确认	782,192,509.17	519,992,938.87	782,192,509.17	519,992,938.87
时段确认	2,946,345.17	1,766,947.61	2,946,345.17	1,766,947.61
按销售渠道分类	785,138,854.34	521,759,886.48	785,138,854.34	521,759,886.48
其中:				
直销	678,415,166.98	444,649,745.80	678,415,166.98	444,649,745.80
经销	106,723,687.36	77,110,140.68	106,723,687.36	77,110,140.68
合计	785,138,854.34	521,759,886.48	785,138,854.34	521,759,886.48

与履约义务相关的信息: 不适用

与分摊至剩余履约义务的交易价格相关的信息: 本报告期末已签订合同、但尚未履行或尚未履行完毕

的履约义务所对应的收入金额为 220,929,053.79 元，其中，220,929,053.79 元预计将于 2026 年度确认收入。

合同中可变对价相关信息：不适用

重大合同变更或重大交易价格调整：不适用

## 61、税金及附加

单位：元

项目	本期发生额	上期发生额
城市维护建设税	2,599,756.32	2,697,360.26
教育费附加	1,114,181.27	1,156,011.51
房产税	2,503,208.79	2,503,208.79
土地使用税	103,727.70	103,727.70
印花税	406,280.80	376,766.61
地方教育附加	742,787.52	770,674.38
其他	7,255.64	777.22
合计	7,477,198.04	7,608,526.47

## 62、管理费用

单位：元

项目	本期发生额	上期发生额
职工薪酬	24,693,559.96	22,930,101.56
办公费	3,656,309.50	2,881,678.69
中介机构费	3,775,454.62	4,324,856.63
折旧及摊销	10,586,081.30	10,889,165.01
差旅费	1,083,918.65	737,411.71
水电及排污费	2,703,696.37	1,685,931.18
物业费	3,947,785.93	3,335,865.00
股份支付	1,075,191.47	2,642,117.04
维修费	1,361,813.97	1,005,721.12
招待费	2,998,364.86	919,324.93
其他	5,107,887.06	6,928,275.05
合计	60,990,063.69	58,280,447.92

其他说明：不适用

## 63、销售费用

单位：元

项目	本期发生额	上期发生额
职工薪酬	57,460,030.67	59,902,182.40
差旅费	8,719,728.72	10,289,148.09
展览费	869,684.41	2,304,933.17
招待费	1,989,284.39	894,582.22
其他	2,245,023.72	2,247,163.67
合计	71,283,751.91	75,638,009.55

其他说明：不适用

## 64、研发费用

单位：元

项目	本期发生额	上期发生额
----	-------	-------

职工薪酬	28,950,398.27	34,978,501.69
研发领料	8,045,910.61	9,404,212.45
委托开发费	2,235,771.59	321,902.53
折旧及摊销	988,532.50	1,348,768.25
差旅费	1,071,248.71	1,822,383.68
其他	2,249,678.71	4,131,904.39
合计	43,541,540.39	52,007,672.99

其他说明：不适用

## 65、财务费用

单位：元

项目	本期发生额	上期发生额
利息支出		188,500.01
减：利息收入	9,500,570.88	9,886,847.26
汇兑损益	4,279,407.08	-3,403,955.49
银行手续费	397,203.69	313,741.11
合计	-4,823,960.11	-12,788,561.63

其他说明：不适用

## 66、其他收益

单位：元

产生其他收益的来源	本期发生额	上期发生额
一、计入其他收益的政府补贴	734,629.13	2,736,042.26
其中与递延收益相关的政府补贴	693,994.00	687,450.91
其他与日常活动相关的政府补贴	40,635.13	2,048,591.35
二、其他与日常活动相关且计入其他收益的项目	3,390,100.12	2,807,378.33
其中：个税返还	277,037.62	185,425.54
三、软件退税	14,182,191.68	10,524,722.66
合计	18,306,920.93	16,068,143.25

## 67、净敞口套期收益

不适用

## 68、公允价值变动收益

不适用

## 69、投资收益

单位：元

项目	本期发生额	上期发生额
权益法核算的长期股权投资收益	725,842.35	-1,096,036.26
处置长期股权投资产生的投资收益		17,069,191.26
债务重组收益	-93,600.00	
处置其他非流动金融资产损益	-13,973.74	
理财收入	11,243.22	
合计	629,511.83	15,973,155.00

其他说明：不适用

## 70、信用减值损失

单位：元

项目	本期发生额	上期发生额
应收票据坏账损失	8,545.50	23,000.69
应收账款坏账损失	1,687,842.72	-11,122,846.74
其他应收款坏账损失	296,270.19	-530,492.25
合计	1,992,658.41	-11,630,338.30

其他说明：不适用

**71、资产减值损失**

单位：元

项目	本期发生额	上期发生额
一、存货跌价损失及合同履约成本减值损失	-13,586,002.10	-1,918,766.18
十一、合同资产减值损失	-167,571.60	
合计	-13,753,573.70	-1,918,766.18

其他说明：不适用

**72、资产处置收益**

单位：元

资产处置收益的来源	本期发生额	上期发生额
非流动资产处置收益	51,637.20	-3,631.00

**73、营业外收入**

单位：元

项目	本期发生额	上期发生额	计入当期非经常性损益的金额
其他	1,092,129.72	459,596.26	1,092,129.72
合计	1,092,129.72	459,596.26	1,092,129.72

其他说明：不适用

**74、营业外支出**

单位：元

项目	本期发生额	上期发生额	计入当期非经常性损益的金额
非流动资产毁损报废损失	247,741.26	305,281.37	247,741.26
其他	87,760.21	747,839.86	87,760.21
合计	335,501.47	1,053,121.23	335,501.47

其他说明：不适用

**75、所得税费用****(1) 所得税费用表**

单位：元

项目	本期发生额	上期发生额
当期所得税费用	9,353,204.37	8,420,289.25
递延所得税费用	-437,524.61	-10,288.60
合计	8,915,679.76	8,410,000.65

**(2) 会计利润与所得税费用调整过程**

单位：元

项目	本期发生额
利润总额	92,894,156.86
按法定/适用税率计算的所得税费用	13,934,123.53
子公司适用不同税率的影响	1,111,511.10
不可抵扣的成本、费用和损失的影响	314,278.60
本期未确认递延所得税资产的可抵扣暂时性差异或可抵扣亏损的影响	-663,002.41
加计扣除费用的影响	-5,781,231.06
所得税费用	8,915,679.76

其他说明：不适用

## 76、其他综合收益

详见附注七、56。

## 77、现金流量表项目

### (1) 与经营活动有关的现金

收到的其他与经营活动有关的现金

单位：元

项目	本期发生额	上期发生额
科技经费	40,635.13	3,249,591.35
利息收入	9,500,570.88	9,886,847.26
往来款	277,037.62	192,874.54
保证金转回	20,666,651.94	15,010,732.11
合计	30,484,895.57	28,340,045.26

收到的其他与经营活动有关的现金说明：不适用

支付的其他与经营活动有关的现金

单位：元

项目	本期发生额	上期发生额
销售费用其他	13,823,721.24	15,735,827.15
管理费用其他	24,635,230.96	19,287,836.02
研发费用其他	13,602,609.62	15,680,403.05
支付保证金	29,903,841.69	20,666,651.94
其他	3,023,481.54	3,920,149.40
合计	84,988,885.05	75,290,867.56

支付的其他与经营活动有关的现金说明：不适用

### (2) 与投资活动有关的现金

收到的其他与投资活动有关的现金

单位：元

项目	本期发生额	上期发生额
收大友期货股权转让押金		1,000,000.00
合计		1,000,000.00

收到的其他与投资活动有关的现金说明：不适用

支付的其他与投资活动有关的现金

单位：元

项目	本期发生额	上期发生额
付大友期货股权转让押金		1,000,000.00
合计		1,000,000.00

支付的其他与投资活动有关的现金说明：不适用

**(3) 与筹资活动有关的现金**

收到的其他与筹资活动有关的现金

单位：元

项目	本期发生额	上期发生额
出售员工持股计划收到现金		30,070,052.89
合计		30,070,052.89

收到的其他与筹资活动有关的现金说明：不适用

支付的其他与筹资活动有关的现金

单位：元

项目	本期发生额	上期发生额
支付出售员工持股计划款		25,058,109.58
合计		25,058,109.58

支付的其他与筹资活动有关的现金说明：不适用

筹资活动产生的各项负债变动情况

适用 不适用**(4) 以净额列报现金流量的说明**

不适用

**(5) 不涉及当期现金收支、但影响企业财务状况或在未来可能影响企业现金流量的重大活动及财务影响**

不适用

**78、现金流量表补充资料****(1) 现金流量表补充资料**

单位：元

补充资料	本期金额	上期金额
1. 将净利润调节为经营活动现金流量		
净利润	83,978,477.10	83,239,304.17
加：资产减值准备	11,760,915.29	13,549,104.48
固定资产折旧、油气资产折耗、生产性生物资产折旧	18,201,252.13	18,198,805.90
使用权资产折旧		
无形资产摊销	1,330,530.63	1,925,251.56
长期待摊费用摊销		1,042,376.31
处置固定资产、无形资产和其他长期资产的损失（收益以“-”号填列）	-51,637.20	3,631.00
固定资产报废损失（收益以“-”号填列）	247,741.26	305,281.37

公允价值变动损失（收益以“-”号填列）		
财务费用（收益以“-”号填列）	6,624,016.25	-2,900,901.98
投资损失（收益以“-”号填列）	-629,511.83	-15,973,155.00
递延所得税资产减少（增加以“-”号填列）	-437,524.61	-10,288.60
递延所得税负债增加（减少以“-”号填列）		
存货的减少（增加以“-”号填列）	-51,975,896.21	20,308,648.24
经营性应收项目的减少（增加以“-”号填列）	152,734,440.02	-36,902,974.98
经营性应付项目的增加（减少以“-”号填列）	32,185,253.16	33,496,017.69
其他	2,331,187.75	6,357,112.23
经营活动产生的现金流量净额	256,299,243.74	122,638,212.39
2. 不涉及现金收支的重大投资和筹资活动		
债务转为资本		
一年内到期的可转换公司债券		
融资租入固定资产		
3. 现金及现金等价物净变动情况：		
现金的期末余额	441,557,696.14	363,552,692.29
减：现金的期初余额	363,552,692.29	373,394,704.54
加：现金等价物的期末余额		
减：现金等价物的期初余额		
现金及现金等价物净增加额	78,005,003.85	-9,842,012.25

**(2) 本期支付的取得子公司的现金净额**

不适用

**(3) 本期收到的处置子公司的现金净额**

其他说明：不适用

**(4) 现金和现金等价物的构成**

单位：元

项目	期末余额	期初余额
一、现金	441,557,696.14	363,552,692.29
其中：库存现金	19,933.59	8,107.74
可随时用于支付的银行存款	441,279,673.89	363,262,672.42
可随时用于支付的其他货币资金	258,088.66	281,912.13
三、期末现金及现金等价物余额	441,557,696.14	363,552,692.29

**(5) 使用范围受限但仍属于现金及现金等价物列示的情况**

不适用

**(6) 不属于现金及现金等价物的货币资金**

单位：元

项目	本期金额	上期金额	不属于现金及现金等价物的理由
银行存款	553,596.70	620,192.89	法院诉讼冻结及应收利息
其他货币资金	29,903,841.69	20,666,651.94	应付票据保证金、保函保证金
合计	30,457,438.39	21,286,844.83	

其他说明：不适用

**(7) 其他重大活动说明**

不适用

## 79、所有者权益变动表项目注释

说明对上年年末余额进行调整的“其他”项目名称及调整金额等事项：不适用

## 80、外币货币性项目

### (1) 外币货币性项目

单位：元

项目	期末外币余额	折算汇率	期末折算人民币余额
货币资金			
其中：美元	44,000,144.49	7.0288	309,268,215.59
欧元	91,838.62	8.2355	756,336.96
港币	2,511,384.55	0.9032	2,268,282.53
马币	5,098,014.20	1.7319	8,829,250.79
应收账款			
其中：美元	3,121,286.13	7.0288	21,938,895.95

其他说明：不适用

(2) 境外经营实体说明，包括对于重要的境外经营实体，应披露其境外主要经营地、记账本位币及选择依据，记账本位币发生变化的还应披露原因。

适用 不适用

## 81、租赁

### (1) 本公司作为承租方

适用 不适用

### (2) 本公司作为出租方

作为出租人的经营租赁

适用 不适用

单位：元

项目	租赁收入	其中：未计入租赁收款额的可变租赁付款额相关的收入
房屋租赁	2,946,345.17	
合计	2,946,345.17	

作为出租人的融资租赁

适用 不适用

未来五年每年未折现租赁收款额

适用 不适用

未折现租赁收款额与租赁投资净额的调节表：不适用

### (3) 作为生产商或经销商确认融资租赁销售损益

适用 不适用

**82、数据资源**

不适用

**83、其他**

不适用

**八、研发支出**

单位：元

项目	本期发生额	上期发生额
职工薪酬	28,950,398.27	34,978,501.69
研发领料	8,045,910.61	9,404,212.45
委托开发费	2,235,771.59	321,902.53
折旧及摊销	988,532.50	1,348,768.25
差旅费	1,071,248.71	1,822,383.68
其他	2,249,678.71	4,131,904.39
合计	43,541,540.39	52,007,672.99
其中：费用化研发支出	43,541,540.39	52,007,672.99

**1、符合资本化条件的研发项目**

不适用

**2、重要外购在研项目**

不适用

**九、合并范围的变更****1、非同一控制下企业合并****(1) 本期发生的非同一控制下企业合并**

不适用

**(2) 合并成本及商誉**

不适用

**(3) 被购买方于购买日可辨认资产、负债**

不适用

**(4) 购买日之前持有的股权按照公允价值重新计量产生的利得或损失**

是否存在通过多次交易分步实现企业合并并且在报告期内取得控制权的交易

是 否**(5) 购买日或合并当期期末无法合理确定合并对价或被购买方可辨认资产、负债公允价值的相关说明**

不适用

**(6) 其他说明**

不适用

**2、同一控制下企业合并****(1) 本期发生的同一控制下企业合并**

不适用

**(2) 合并成本**

不适用

**(3) 合并日被合并方资产、负债的账面价值**

不适用

**3、反向购买**

交易基本信息、交易构成反向购买的依据、上市公司保留的资产、负债是否构成业务及其依据、合并成本的确定、按照权益性交易处理时调整权益的金额及其计算：不适用

**4、处置子公司**

本期是否存在丧失子公司控制权的交易或事项

□是 否

是否存在通过多次交易分步处置对子公司投资且在本期丧失控制权的情形

□是 否**5、其他原因的合并范围变动**

说明其他原因导致的合并范围变动（如，新设子公司、清算子公司等）及其相关情况：本年注销 JT AUTOMATION EQUIPMENT (MALAYSIA) SDN. BHD.。

**6、其他**

不适用

**十、在其他主体中的权益****1、在子公司中的权益****(1) 企业集团的构成**

单位：元

子公司名称	注册资本	主要经营地	注册地	业务性质	持股比例		取得方式
					直接	间接	
深圳复碟智能科技有限公司	10,000,000.00 (人民币)	深圳	深圳	生产、销售、研发	100.00%		合并
深圳市劲彤投资有限公司	94,000,000.00 (人民币)	深圳	深圳	投资	100.00%		新设

劲拓国际发展有限公司	2,000,000.00 (人民币)	香港	香港	销售、研发		100.00%	新设
劲拓技术国际有限公司	9,900,000.00 (美元)	香港	香港	投资		100.00%	新设
JT AUTOMATION EQUIPME NTLTD	10,000.00 (美元)	开曼	开曼	投资		100.00%	新设
JT AUTOMATION TECHNO LOGY (MALAYSIA) SDN. B HD.	2,649,600.00 (马币)	马来西亚	马来西亚	生产、销 售、研发		100.00%	新设

在子公司的持股比例不同于表决权比例的说明：不适用

持有半数或以下表决权但仍控制被投资单位、以及持有半数以上表决权但不控制被投资单位的依据：

不适用

对于纳入合并范围的重要的结构化主体，控制的依据：不适用

确定公司是代理人还是委托人的依据：不适用

其他说明：不适用

## (2) 重要的非全资子公司

不适用

## (3) 重要非全资子公司的主要财务信息

不适用

## (4) 使用企业集团资产和清偿企业集团债务的重大限制

不适用

## (5) 向纳入合并财务报表范围的结构化主体提供的财务支持或其他支持

不适用

## 2、在子公司的所有者权益份额发生变化且仍控制子公司的交易

### (1) 在子公司所有者权益份额发生变化的情况说明

不适用

### (2) 交易对于少数股东权益及归属于母公司所有者权益的影响

不适用

## 3、在合营企业或联营企业中的权益

### (1) 重要的合营企业或联营企业

合营企业或联营企业名称	主要经营地	注册地	业务性质	持股比例		对合营企业或联营企业 投资的会计处理方法
				直接	间接	
深圳市捷特自动化设备有限公司 (以下简称“捷特自动化公司”)	深圳	深圳	生产、销售、研发	40.21%		权益法

在合营企业或联营企业的持股比例不同于表决权比例的说明：不适用

持有 20% 以下表决权但具有重大影响，或者持有 20%或以上表决权但不具有重大影响的依据：不适

用

**(2) 重要合营企业的主要财务信息**

单位：元

	期末余额/本期发生额	期初余额/上期发生额
流动资产	112,346,466.19	57,295,703.40
其中：现金和现金等价物		
非流动资产	1,223,289.26	244,128.24
资产合计	113,569,755.45	57,539,831.64
流动负债	106,461,237.38	52,130,536.04
非流动负债		
负债合计	106,461,237.38	52,130,536.04
少数股东权益		
归属于母公司股东权益		
按持股比例计算的净资产份额	3,131,832.18	2,405,989.83
调整事项		
--商誉		
--内部交易未实现利润		
--其他		
对合营企业权益投资的账面价值	3,131,832.18	2,405,989.83
存在公开报价的合营企业权益投资的公允价值		
营业收入	59,513,620.25	39,109,603.78
财务费用		
所得税费用		
净利润	1,699,222.47	-2,831,585.36
终止经营的净利润		
其他综合收益		
综合收益总额	1,699,222.47	-2,831,585.36
本年度收到的来自合营企业的股利		

其他说明：不适用

**(3) 重要联营企业的主要财务信息**

不适用

**(4) 不重要的合营企业和联营企业的汇总财务信息**

不适用

**(5) 合营企业或联营企业向本公司转移资金的能力存在重大限制的说明**

不适用

**(6) 合营企业或联营企业发生的超额亏损**

不适用

**(7) 与合营企业投资相关的未确认承诺**

不适用

**(8) 与合营企业或联营企业投资相关的或有负债**

不适用

**4、重要的共同经营**

不适用

**5、在未纳入合并财务报表范围的结构化主体中的权益**

不适用

**6、其他**

不适用

**十一、政府补助****1、报告期末按应收金额确认的政府补助**适用 不适用

未能在预计时点收到预计金额的政府补助的原因

适用 不适用**2、涉及政府补助的负债项目**适用 不适用

单位：元

会计科目	期初余额	本期新增补助金额	本期计入营业外收入金额	本期转入其他收益金额	本期其他变动	期末余额	与资产/收益相关
递延收益	16,355,159.60			693,994.00		15,661,165.60	与资产相关
合计	16,355,159.60			693,994.00		15,661,165.60	

**3、计入当期损益的政府补助**适用 不适用

单位：元

会计科目	本期发生额	上期发生额
其他收益	693,994.00	687,450.91
其他收益	40,635.13	4,670,544.14
其他收益	14,182,191.68	10,524,722.66
合计	14,916,820.81	15,882,717.71

其他说明：不适用

**十二、与金融工具相关的风险****1、金融工具产生的各类风险**

本公司的主要金融工具包括应收账款、应付账款等，各项金融工具的详细情况说明见本附注七相关

项目。与这些金融工具有关的风险，以及本公司为降低这些风险所采取的风险管理政策如下所述。本公司管理层对这些风险敞口进行管理和监控以确保将上述风险控制在限定的范围之内。

本公司采用敏感性分析技术分析风险变量的合理、可能变化对当期损益或股东权益可能产生的影响。由于任何风险变量很少孤立地发生变化，而变量之间存在的相关性对某一风险变量的变化的最终影响金额将产生重大作用，因此下述内容是在假设每一变量的变化是在独立的情况下进行的。

## 1) 市场风险

### (1) 外汇风险

外汇风险指因汇率变动产生损失的风险。本公司承受外汇风险主要与美元、港币、欧元有关，本公司的主要业务活动以人民币计价结算。于 2025 年 12 月 31 日，除下表所述资产或负债为美元、港币、欧元余额外，本公司的资产及负债均为人民币余额。该等外币余额的资产和负债产生的外汇风险可能对本公司的经营业绩产生影响。

项目	年末余额			
	美元	港币	欧元	马币
货币资金	44,000,144.49	2,511,384.55	91,838.62	5,098,014.20
应收账款	3,121,286.13	-	-	-

(续上表)

项目	年初余额			
	美元	港币	欧元	马币
货币资金	25,763,538.02	1,251,873.86	91,838.54	389,627.35
应收账款	3,193,187.39	-	-	-

本公司密切关注汇率变动对本公司外汇风险的影响。本公司目前并未采取任何措施规避外汇风险。

### (2) 利率风险—现金流量变动风险

利率风险，是指金融工具的公允价值或未来现金流量因市场利率变动而发生波动的风险。本公司面临的利率风险主要来源于银行借款，公司通过建立良好的银企关系，对授信额度及授信期限进行合理的设计，保障银行授信额度充足，满足公司各类短期融资需求。

## 2) 信用风险

2025 年 12 月 31 日，可能引起本公司财务损失的最大信用风险敞口主要来自于合同另一方未能履行义务而导致本公司金融资产产生的损失以及本公司承担的财务担保，具体包括：

合并资产负债表中已确认的金融资产的账面金额；对于以公允价值计量的金融工具而言，账面价值反映了其风险敞口，但并非最大风险敞口，其最大风险敞口将随着未来公允价值的变化而改变。

为降低信用风险，本公司成立了一个小组负责确定信用额度、进行信用审批，并执行其他监控程序以确保采取必要的措施回收过期债权。此外，本公司于每个资产负债表日审核每一单项应收款的回收情况，以确保就无法回收的款项计提充分的坏账准备。因此，本公司管理层认为本公司所承担的信用风险

已经大为降低。

本公司的流动资金存放在信用评级较高的银行，故流动资金的信用风险较低。

### 3) 流动风险

管理流动风险时，本公司保持管理层认为充分的现金及现金等价物并对其进行监控，以满足本公司经营需要，并降低现金流量波动的影响。本公司管理层对银行借款的使用情况进行监控并确保遵守借款协议。

## 2、套期

### (1) 公司开展套期业务进行风险管理

适用 不适用

### (2) 公司开展符合条件套期业务并应用套期会计

不适用

### (3) 公司开展套期业务进行风险管理、预期能实现风险管理目标但未应用套期会计

适用 不适用

## 3、金融资产

### (1) 转移方式分类

适用 不适用

单位：元

转移方式	已转移金融资产性质	已转移金融资产金额	终止确认情况	终止确认情况的判断依据
背书	应收款项融资	64,722,755.58	已终止确认	票据承兑银行属于信用级别较高的银行
合计		64,722,755.58		

### (2) 因转移而终止确认的金融资产

适用 不适用

单位：元

项目	金融资产转移的方式	终止确认的金融资产金额	与终止确认相关的利得或损失
应收款项融资	背书	64,722,755.58	
合计		64,722,755.58	

### (3) 继续涉入的资产转移金融资产

适用 不适用

## 十三、公允价值的披露

### 1、以公允价值计量的资产和负债的期末公允价值

单位：元

项目	期末公允价值			
	第一层次公允价值计量	第二层次公允价值计量	第三层次公允价值计量	合计
一、持续的公允价值计量	--	--	--	--
（一）交易性金融资产		20,000,000.00		20,000,000.00
应收款项融资			3,427,204.05	3,427,204.05
持续以公允价值计量的资产总额		20,000,000.00	3,427,204.05	23,427,204.05
二、非持续的公允价值计量	--	--	--	--

## 2、持续和非持续第一层次公允价值计量项目市价的确定依据

不适用

## 3、持续和非持续第二层次公允价值计量项目，采用的估值技术和重要参数的定性及定量信息

本公司持有的分类以公允价值计量且其变动计入当期损益的金融资产系公司本期购买且尚未到期的结构性存款，根据协议中约定的预期收益率和金融工具持有期间为基础计算确定公允价值。

## 4、持续和非持续第三层次公允价值计量项目，采用的估值技术和重要参数的定性及定量信息

本公司第三层次公允价值计量项目系应收款项融资。对于列示在应收款项融资中的银行承兑汇票，剩余期限较短，账面余额与公允价值相近。

## 5、持续的第三层次公允价值计量项目，期初与期末账面价值间的调节信息及不可观察参数敏感性分析

不适用

## 6、持续的公允价值计量项目，本期内发生各层级之间转换的，转换的原因及确定转换时点的政策

不适用

## 7、本期内发生的估值技术变更及变更原因

不适用

## 8、不以公允价值计量的金融资产和金融负债的公允价值情况

本公司以摊余成本计量的金融资产和负债主要包括：货币资金、应收票据、应收账款、其他应收款、短期借款、应付票据、应付账款、其他应付款等。本公司管理层评估认为，本公司不以公允价值计量的金融资产及金融负债的账面价值接近该等资产及负债的公允价值。

## 9、其他

不适用

## 十四、关联方及关联交易

### 1、本企业的母公司情况

不适用

### 2、本企业的子公司情况

本企业子公司的情况详见附注十、1、在子公司中的权益。

### 3、本企业合营和联营企业情况

本企业重要的合营或联营企业详见附注见本报告“第八节之十、在其他主题中的权益、3、在合营安排或联营企业中的权益”。

本期与本公司发生关联方交易，或前期与本公司发生关联方交易形成余额的其他合营或联营企业情况如下：

合营或联营企业名称	与本企业关系
深圳市捷特自动化设备有限公司	本公司参股公司

其他说明：不适用

### 4、其他关联方情况

其他关联方名称	其他关联方与本企业关系
吴思远（Wu Siyuan）	本公司董事
朱玺	本公司董事
谢光辉	本公司职工代表董事
丁盛军	本公司董事
余盛丽	本公司独立董事
何鹏	本公司独立董事
周路明	本公司独立董事
胡毅	本公司高管
毛一静	过去 12 个月内曾任公司董事
陈东	过去 12 个月内曾任公司董事
林挺宇（Lin Tingyu）	过去 12 个月内曾任公司独立董事
彭俊彪	过去 12 个月内曾任公司独立董事
王爱武	过去 12 个月内曾任公司监事
安鹏艳	过去 12 个月内曾任公司监事
吴宏伟	过去 12 个月内曾任公司监事
徐洋	过去 12 个月内曾任公司高管
陈文娟	过去 12 个月内曾任公司高管
贵州劲同矿业有限公司	本公司实际控制人过去十二个月内曾控制
贵州劲翔通用机场管理有限公司	本公司实际控制人过去十二个月内曾控制
深圳市劲泰科技有限责任公司	本公司实际控制人过去十二个月内曾控制
韩劲香港有限公司	本公司同一实际控制人企业
贵阳海冰抖文化发展有限公司	本公司实际控制人过去十二个月内曾控制
深圳市佳泰一号投资合伙企业(有限合伙)	本公司控股股东、部分董监高过去十二个月内曾持股
慧晶新材料科技（杭州）有限公司	本公司高管胡毅任担任董事
惠州市田宇中南铝合金新材料科技有限公司	本公司高管胡毅任担任董事
申澜（杭州）材料科技有限公司	本公司高管胡毅任担任董事
慧艺新材料科技（佛山）有限公司	本公司高管胡毅任担任董事
衢州市科飞陶瓷有限公司	本公司高管胡毅任担任监事
深圳市宝明堂健康药业股份有限公司	本公司独立董事余盛丽过去十二个月内曾任财务总监兼董事会秘书
深圳市源创力清源投资管理有限公司	本公司独立董事周路明任法定代表人和董事长
深圳市源创力离岸创新中心	本公司独立董事周路明任法定代表人
湖北长江源创力清源股权投资管理有限公司	本公司独立董事周路明任法定代表人和董事

其他关联方名称	其他关联方与本企业关系
深圳源创力清源创业投资合伙企业（有限合伙）	本公司独立董事周路明任执行事务合伙人委派代表
深圳市源创力新技术应用场景设计有限公司	本公司独立董事周路明任法定代表人、执行董事和总经理
深圳市源创力创业投资有限公司	本公司独立董事周路明任法定代表人、董事和经理
深圳源创力投资发展有限公司	本公司独立董事周路明任法定代表人、执行董事和总经理
深圳市前海产业发展集团有限公司	本公司独立董事周路明任董事
深圳太空科技有限公司	本公司独立董事周路明任董事、经理
深圳市津工能源有限公司	本公司独立董事周路明任董事
康德（深圳）生物技术股份有限公司	本公司独立董事周路明任董事
湖北源创力科创供应链有限公司	本公司独立董事周路明任董事长
深圳市源创力科创供应链有限公司	本公司独立董事周路明任董事长
深圳市电装联合会展有限公司	本公司原董事毛一静担任董事
苏州加贺智能设备有限公司	本公司原董事毛一静近亲属控制
宁波德威智能科技有限公司	本公司原独立董事林挺宇（Lin Tingyu）控制
广东禾木科技有限公司	本公司原独立董事林挺宇（Lin Tingyu）任总经理
广东佛智芯微电子有限公司（曾用名：广东佛智芯微电子技术研究有限公司）	本公司原独立董事林挺宇（Lin Tingyu）过去十二个月曾任副总经理、董事
台州葳迅科技有限公司	本公司原独立董事林挺宇（Lin Tingyu）控制
广州市国创显示技术有限公司	本公司原独立董事彭俊彪过去 12 个月内曾担任董事
深圳中天精装股份有限公司	本公司原董事会秘书陈文娟担任董事会秘书
深圳市思立康技术有限公司	报告期内过去十二个月，徐德勇曾任公司董事，思立康系其控制的企业

其他说明：不适用

## 5、关联交易情况

### （1）购销商品、提供和接受劳务的关联交易

采购商品/接受劳务情况表

单位：元

关联方	关联交易内容	本期发生额	获批的交易额度	是否超过交易额度	上期发生额
深圳市捷特自动化设备有限公司	采购	74,577.88			3,469,442.07

出售商品/提供劳务情况表

单位：元

关联方	关联交易内容	本期发生额	上期发生额
苏州加贺智能设备有限公司	销售	5,379,456.22	4,436,140.36
深圳市捷特自动化设备有限公司	销售	3,914,458.39	1,185,943.40
深圳市思立康技术有限公司（注 1）	销售	3,539,802.16	98,225.91

购销商品、提供和接受劳务的关联交易说明：不适用

注 1：深圳市思立康技术有限公司本年数为 2025 年 1-11 月交易金额，上年数为 2024 年 12 月交易金额。

### （2）关联受托管理/承包及委托管理/出包情况

不适用

(3) 关联租赁情况

不适用

(4) 关联担保情况

不适用

(5) 关联方资金拆借

不适用

(6) 关联方资产转让、债务重组情况

不适用

(7) 关键管理人员报酬

单位：元

项目	本期发生额	上期发生额
关键管理人员报酬	561.44	745.27

(8) 其他关联交易

不适用

6、关联方应收应付款项

(1) 应收项目

单位：元

项目名称	关联方	期末余额		期初余额	
		账面余额	坏账准备	账面余额	坏账准备
应收账款	苏州加贺智能设备有限公司	1,674,417.03	50,232.51	764,323.47	22,929.70

(2) 应付项目

单位：元

项目名称	关联方	期末账面余额	期初账面余额
其他应付款	深圳市捷特自动化设备有限公司	225,771.29	225,771.29
合同负债	深圳市捷特自动化设备有限公司	2,543,757.74	364,724.63

7、关联方承诺

不适用

8、其他

不适用

十五、股份支付

1、股份支付总体情况

适用 不适用

单位：元

授予对象类别	本期授予		本期行权		本期解锁		本期失效	
	数量	金额	数量	金额	数量	金额	数量	金额
2025 年限制性股票激励计划	2,410,000	4,348,435.00						
2022 年限制性股票激励计划							398,000	2,017,247.25
合计	2,410,000	4,348,435.00					398,000	2,017,247.25

期末发行在外的股票期权或其他权益工具

适用 不适用

其他说明：不适用

## 2、以权益结算的股份支付情况

适用 不适用

单位：元

授予日权益工具公允价值的确定方法	市价-授予价	布莱克—斯科尔期权定价模型
可行权权益工具数量的确定依据	授予的数量	
本期估计与上期估计有重大差异的原因	不适用	
以权益结算的股份支付计入资本公积的累计金额		2,331,187.75
本期以权益结算的股份支付确认的费用总额		2,331,187.75

其他说明：不适用

## 3、以现金结算的股份支付情况

适用 不适用

## 4、本期股份支付费用

适用 不适用

单位：元

授予对象类别	以权益结算的股份支付费用	以现金结算的股份支付费用
2025 年限制性股票激励计划	4,348,435.00	
2022 年限制性股票激励计划	-2,017,247.25	
合计	2,331,187.75	

## 5、股份支付的修改、终止情况

不适用

## 6、其他

不适用

# 十六、承诺及或有事项

## 1、重要承诺事项

资产负债表日存在的重要承诺

### （1）银行授信情况

1) 2022 年 6 月 5 日，公司与华夏银行股份有限公司深圳分行签订编号为“SZ31(融资)20220006”最高融资额合同，约定授信额度人民币 15,000 万元整，自协议生效之日起至 2023 年 6 月 6 日，2023 年 7 月 4 日公司与华夏银行股份有限公司深圳分行续签编号为“SZ31(融资)20230007”最高融资额合同，自 2023 年 6 月 28 日至 2024 年 6 月 28 日。2024 年 6 月 18 日公司与华夏银行股份有限公司深圳分行续签编号为“华银深信审委复（2024）0543”授信额度批复，自 2024 年 6 月 18 日至 2025 年 6 月 18 日。2025 年 7 月 30 日公司与华夏银行股份有限公司深圳分行续签编号为“华银深信审委复（2025）0675”授信业务批复，自 2025 年 7 月 30 日至 2026 年 7 月 30 日。具体种类：短期流动资金贷款、银行承兑汇票、贸易融资等业务。截至 2025 年 12 月 31 日公司应付票据余额为 2,212.18 万元。

2) 2025 年 1 月 13 日，公司与交通银行股份有限公司深圳分行签订编号为“交银深 2025 劲拓综合 01”综合授信合同，约定授信额度人民币 5,000 万元整，自 2025 年 1 月 9 日至 2025 年 12 月 28 日；具体种类：进口信用证、国内信用证、电子银行承兑汇票、非融资性担保函业务。截至 2025 年 12 月 31 日公司应付票据余额为 0 元。

3) 2025 年 6 月 4 日，公司与中国民生银行股份有限公司深圳分行签订编号为“公授信字第坪山 25003 号”综合授信合同，约定授信额度人民币 10,000 万元整，自 2025 年 6 月 4 日至 2027 年 6 月 4 日；具体种类：流动资金贷款、银行承兑汇票、非融资性保函、国际信用证、法人账户透支、国内无追卖方保理-信融 e、无追卖方保理-买方额度-供应链等业务。截至 2025 年 12 月 31 日公司应付票据余额为 9,120.53 万元。

4) 2025 年 7 月 16 日，公司与招商银行股份有限公司深圳分行签订编号为“755XY250707T000112”授信协议，约定授信额度人民币 10,000 万元整，自 2025 年 7 月 11 日至 2026 年 7 月 10 日；具体种类：贷款/订单贷、贸易融资、票据贴现、商业汇票承兑、商业承兑汇票保兑/保贴、国际/国内保函、海关税费支付担保、法人账户透支、衍生交易等业务。截至 2025 年 12 月 31 日公司应付票据余额为 1,669.91 万元。

5) 2025 年 11 月 7 日，公司与中信银行股份有限公司深圳分行签订编号为“（2025 深银八综字第 0036）号”综合授信合同，约定授信额度人民币 30,000 万元整，自 2025 年 11 月 7 日至 2027 年 6 月 28 日；具体业务的种类以双方签订的具体业务合同约定为准。截至 2025 年 12 月 31 日公司应付票据余额为 0 元。

6) 2025 年 12 月 05 日，公司与兴业银行股份有限公司深圳分行签订编号为“兴银深华侨城授信字（2025）第 131107 号”额度授信合同，约定授信额度人民币 15,000 万元整，自 2025 年 12 月 05 日至 2026 年 10 月 27 日；具体种类：流贷、银承、银行贴现业务、国内信用证、非融资性保函、代客资金交

易、融资性保函/备用信用证（专项用于办理期限不超过 13 个月的内保直贷业务）业务。截至 2025 年 1 月 31 日公司应付票据余额为 0 元。

## （2）深圳市捷特自动化设备有限公司股权转让事项

公司主营专用设备业务，立足于电子装联、光电显示业务，未来拟重点发展战略级业务半导体专用设备业务；在保持公司稳健发展的基础上，梳理和整合内外部资源、聚焦于战略级业务发展。

根据战略规划和业务发展情况，为进一步聚焦核心主业、提高公司经营效率，公司 2023 年 9 月 26 日第五届董事会第十五次会议、第五届监事会第十次会议审议通过了《关于转让参股公司股权暨关联交易的议案》，同意作价 195.46 万元向何元伟先生转让公司持有的参股公司深圳市捷特自动化设备有限公司（以下简称“捷特自动化”）的 20% 股权。本次股权转让完成后，公司持有捷特自动化的 20.210892% 股权。截至报告日，该股权暂未交割。

## 2、或有事项

### （1）资产负债表日存在的重要或有事项

截至财务报告报出，公司无需要披露的或有事项。

### （2）公司没有需要披露的重要或有事项，也应予以说明

公司不存在需要披露的重要或有事项。

## 3、其他

不适用

## 十七、资产负债表日后事项

### 1、重要的非调整事项

不适用

### 2、利润分配情况

公司 2025 年 12 月 29 日召开第六届董事会第九次会议、2026 年 1 月 15 日召开的 2026 年第一次临时股东大会分别审议通过了《关于 2025 年前三季度利润分配预案的议案》，以总股本 242,625,800 股为基数，向全体股东按每 10 股派发现金红利人民币 4.10 元(含税)，共计派发现金红利人民币 99,476,578.00 (含税)，不送红股、不转增股本，公司 2025 年前三季度利润分配方案股权登记日为 2026 年 1 月 23 日，已于当月实施完毕。

### 3、销售退回

不适用

### 4、其他资产负债表日后事项说明

截至报告日，公司无需披露的资产负债表日后事项。

## 十八、其他重要事项

### 1、前期会计差错更正

#### (1) 追溯重述法

不适用

#### (2) 未来适用法

不适用

### 2、债务重组

不适用

### 3、资产置换

#### (1) 非货币性资产交换

不适用

#### (2) 其他资产置换

不适用

### 4、年金计划

不适用

### 5、终止经营

不适用

### 6、分部信息

#### (1) 报告分部的确定依据与会计政策

不适用

#### (2) 报告分部的财务信息

不适用

#### (3) 公司无报告分部的，或者不能披露各报告分部的资产总额和负债总额的，应说明原因

不适用

#### (4) 其他说明

不适用

### 7、其他对投资者决策有影响的重要交易和事项

不适用

## 8、其他

### 1、公司的第一大股东股票质押情况

截至 2025 年 12 月 31 日，本公司的第一大股东股票质押情况：

单位：股

股东名称	报告期末持股数量	质押数量
吴限	79,729,018 00	-

### 2、公司的第一大股东被证监会立案调查情况说明

2021 年 6 月 24 日，公司控股股东、实际控制人吴限先生收到中国证监会的《行政处罚及市场禁入事先告知书》；2022 年 10 月 31 日，吴限先生收到中国证监会的《行政处罚及市场禁入事先告知书》；2023 年 12 月 15 日，吴限先生收到中国证监会的《行政处决定书》和《市场禁入决定书》，对吴限先生没收违法所得及罚款合计 264,420,136.94 元和采取 5 年市场禁入措施。

## 十九、母公司财务报表主要项目注释

### 1、应收账款

#### (1) 按账龄披露

单位：元

账龄	期末账面余额	期初账面余额
1 年以内（含 1 年）	182,944,060.46	229,848,887.27
1 至 2 年	20,418,039.06	106,031,854.34
2 至 3 年	7,423,027.47	30,885,025.25
3 年以上	34,547,223.16	26,570,721.15
3 至 4 年	13,926,369.71	7,099,536.76
4 至 5 年	2,886,463.55	2,111,858.81
5 年以上	17,734,389.90	17,359,325.58
合计	245,332,350.15	393,336,488.01

## (2) 按坏账计提方法分类披露

单位：元

类别	期末余额					期初余额				
	账面余额		坏账准备		账面价值	账面余额		坏账准备		账面价值
	金额	比例	金额	计提比例		金额	比例	金额	计提比例	
按单项计提坏账准备的应收账款	23,036,104.90	9.39%	23,036,104.90	100.00%	0.00	3,133,071.74	0.80%	3,133,071.74	100.00%	
其中：										
按组合计提坏账准备的应收账款	222,296,245.25	90.61%	22,786,287.46	10.25%	199,509,957.79	390,203,416.27	99.20%	46,423,494.16	11.90%	343,779,922.11
其中：										
账龄组合	221,046,298.05	90.10%	22,786,287.46	10.31%	198,260,010.59	382,110,612.81	97.15%	46,423,494.16	12.15%	335,687,118.65
关联方组合	1,249,947.20	0.51%			1,249,947.20	8,092,803.46	2.06%			8,092,803.46
合计	245,332,350.15	100.00%	45,822,392.36	18.68%	199,509,957.79	393,336,488.01	100.00%	49,556,565.90	12.60%	343,779,922.11

按单项计提坏账准备：23,036,104.90 元。

单位：元

名称	期初余额		期末余额			
	账面余额	坏账准备	账面余额	坏账准备	计提比例	计提理由
与德（香港）通讯技术有限公司	873,970.85	873,970.85	854,566.56	854,566.56	100.00%	收回可能性小
贵州乾晋科技有限公司	843,600.00	843,600.00	843,600.00	843,600.00	100.00%	收回可能性小
吴江瑞诚电子有限公司	286,000.00	286,000.00	286,000.00	286,000.00	100.00%	收回可能性小
北海市景光电子有限公司	240,000.00	240,000.00	240,000.00	240,000.00	100.00%	收回可能性小
动力博石（广东）智能装备有限公司			13,701,150.72	13,701,150.72	100.00%	收回可能性小
斯比泰电子(深圳)有限公司			2,142,319.90	2,142,319.90	100.00%	收回可能性小
东莞市纯品电子科技有限公司			1,565,900.00	1,565,900.00	100.00%	收回可能性小
江苏丰达悠昌科技有限公司			415,000.01	415,000.01	100.00%	收回可能性小
深圳市华伟通科技有限公司			360,000.00	360,000.00	100.00%	收回可能性小
惠州佳润电子有限公司			350,000.00	350,000.00	100.00%	收回可能性小
珠海圣诺电子设备有限公司			208,000.00	208,000.00	100.00%	收回可能性小
其他小额应收	889,500.89	889,500.89	2,069,567.71	2,069,567.71	100.00%	收回可能性小
合计	3,133,071.74	3,133,071.74	23,036,104.90	23,036,104.90		

按组合计提坏账准备：22,786,287.46 元。

单位：元

名称	期末余额		
	账面余额	坏账准备	计提比例
1年以内	181,692,004.63	5,450,760.14	3.00%
1-2年	19,529,503.05	1,952,950.31	10.00%
2-3年	4,699,815.69	1,409,944.71	30.00%
3-4年	2,304,684.77	1,152,342.39	50.00%
4-5年	1,475,651.27	1,475,651.27	100.00%
5年以上	11,344,638.64	11,344,638.64	100.00%
合计	221,046,298.05	22,786,287.46	

确定该组合依据的说明：

如是按照预期信用损失一般模型计提应收账款坏账准备：

适用 不适用

### (3) 本期计提、收回或转回的坏账准备情况

本期计提坏账准备情况：

单位：元

类别	期初余额	本期变动金额				期末余额
		计提	收回或转回	核销	其他	
账龄组合	46,423,494.16		22,548,385.48	1,088,821.22		22,786,287.46
单项计提	3,133,071.74	20,861,422.76		958,389.60		23,036,104.90
合计	49,556,565.90	20,861,422.76	22,548,385.48	2,047,210.82		45,822,392.36

其中本期坏账准备收回或转回金额重要的：

1) 本期核销无法收回及其他长期挂账客户货款 2,047,210.82 元。

2) 按欠款方归集的年末余额前五名的应收账款情况：本集团按欠款方归集的年末余额前五名应收账款汇总金额为 45,151,671.33 元，占应收账款年末余额合计数的比例为 18.40%，相应计提的坏账准备年末余额汇总金额为 15,259,657.34 元；

3) 无因金融资产转移而终止确认的应收账款；

4) 无转移应收账款且继续涉入形成的资产、负债金额；

5) 无所有权受到限制的应收账款情况。

### (4) 本期实际核销的应收账款情况

单位：元

项目	核销金额
实际核销的应收账款	2,047,210.82

### (5) 按欠款方归集的期末余额前五名的应收账款和合同资产情况

单位：元

单位名称	应收账款期末余额	合同资产期末余额	应收账款和合同资产期末余额	占应收账款和合同资产期末余额合计数的比例	应收账款坏账准备和合同资产减值准备期末余额
第一名	13,701,150.72		13,701,150.72	5.46%	13,701,150.72

第二名	9,502,625.66		9,502,625.66	3.79%	285,078.77
第三名	8,788,659.31		8,788,659.31	3.50%	878,650.78
第四名	6,893,756.28		6,893,756.28	2.75%	206,812.69
第五名	6,265,479.36		6,265,479.36	2.50%	187,964.38
合计	45,151,671.33		45,151,671.33	18.00%	15,259,657.34

## 2、其他应收款

单位：元

项目	期末余额	期初余额
其他应收款	1,286,026.66	27,726,359.38
合计	1,286,026.66	27,726,359.38

### (1) 应收利息

#### 1) 应收利息分类

不适用

#### 2) 重要逾期利息

不适用

#### 3) 按坏账计提方法分类披露

适用 不适用

#### 4) 本期计提、收回或转回的坏账准备的情况

不适用

#### 5) 本期实际核销的应收利息情况

不适用

### (2) 应收股利

#### 1) 应收股利分类

不适用

#### 2) 重要的账龄超过 1 年的应收股利

不适用

#### 3) 按坏账计提方法分类披露

适用 不适用

#### 4) 本期计提、收回或转回的坏账准备的情况

不适用

#### 5) 本期实际核销的应收股利情况

不适用

### (3) 其他应收款

## 1) 其他应收款按款项性质分类情况

单位：元

款项性质	期末账面余额	期初账面余额
合并范围内关联方往来		24,000,000.00
各类保证金押金	723,925.06	1,501,372.02
房屋维修基金	308,072.88	308,072.88
代垫社保款	399,728.35	370,244.88
代垫公积金	141,036.45	136,378.85
其他	494,827.09	2,336,489.57
合计	2,067,589.83	28,652,558.20

## 2) 按账龄披露

单位：元

账龄	期末账面余额	期初账面余额
1 年以内（含 1 年）	854,876.90	26,870,508.55
1 至 2 年	145,449.23	336,781.71
2 至 3 年	213,281.71	856,875.06
3 年以上	853,981.99	588,392.88
3 至 4 年	353,189.11	78,100.00
4 至 5 年	500.00	15,750.00
5 年以上	500,292.88	494,542.88
合计	2,067,589.83	28,652,558.20

## 3) 按坏账计提方法分类披露

单位：元

坏账准备	第一阶段	第二阶段	第三阶段	合计
	未来 12 个月预期信用损失	整个存续期预期信用损失(未发生信用减值)	整个存续期预期信用损失(已发生信用减值)	
2025 年 1 月 1 日余额	926,198.82			926,198.82
2025 年 1 月 1 日余额在本期				
本期转回	144,635.65			144,635.65
2025 年 12 月 31 日余额	781,563.17			781,563.17

各阶段划分依据和坏账准备计提比例：不适用

损失准备本期变动金额重大的账面余额变动情况

适用 不适用

## 4) 本期计提、收回或转回的坏账准备情况

本期计提坏账准备情况：

单位：元

类别	期初余额	本期变动金额				期末余额
		计提	收回或转回	转销或核销	其他	
账龄组合	926,198.82		144,635.65			781,563.17
合计	926,198.82		144,635.65			781,563.17

其中本期坏账准备转回或收回金额重要的：不适用

## 5) 本期实际核销的其他应收款情况

不适用

## 6) 按欠款方归集的期末余额前五名的其他应收款情况

单位：元

单位名称	款项的性质	期末余额	账龄	占其他应收款期末余额合计数的比例	坏账准备期末余额
第一名	房屋维修基金	308,072.88	5年以上	14.90%	308,072.88
第二名	保证金	283,065.00	2-4年	13.69%	131,969.31
第三名	员工往来	155,865.76	2-3年	7.54%	46,759.73
第四名	员工往来	150,000.00	1年以内	7.25%	4,500.00
第五名	押金	103,050.00	5年以上	4.98%	103,050.00
合计		1,000,053.64		48.36%	594,351.92

## 7) 因资金集中管理而列报于其他应收款

不适用

## 3、长期股权投资

单位：元

项目	期末余额			期初余额		
	账面余额	减值准备	账面价值	账面余额	减值准备	账面价值
对子公司投资	171,612,472.50		171,612,472.50	100,612,472.50		100,612,472.50
对联营、合营企业投资	3,131,832.18		3,131,832.18	2,405,989.83		2,405,989.83
合计	174,744,304.68		174,744,304.68	103,018,462.33		103,018,462.33

## (1) 对子公司投资

单位：元

被投资单位	期初余额（账面价值）	减值准备期初余额	本期增减变动				期末余额（账面价值）	减值准备期末余额
			追加投资	减少投资	计提减值准备	其他		
深圳复碟智能科技有限公司	9,112,472.50						9,112,472.50	
深圳市劲彤投资有限公司	91,500,000.00		71,000,000.00				162,500,000.00	
合计	100,612,472.50		71,000,000.00				171,612,472.50	

## (2) 对联营、合营企业投资

单位：元

被投资单位	期初余额（账面价值）	减值准备期初余额	本期增减变动								期末余额（账面价值）	减值准备期末余额	
			追加投资	减少投资	权益法下确认的投资损益	其他综合收益调整	其他权益变动	宣告发放现金股利或利润	计提减值准备	其他			
一、合营企业													
深圳市捷特自动化设备有限公司	2,405,989.83				725,842.35							3,131,832.18	
小计	2,405,989.83				725,842.35							3,131,832.18	
二、联营企业													
合计	2,405,989.83				725,842.35							3,131,832.18	

可收回金额按公允价值减去处置费用后的净额确定

适用 不适用

可收回金额按预计未来现金流量的现值确定

适用 不适用

前述信息与以前年度减值测试采用的信息或外部信息明显不一致的差异原因：不适用

公司以前年度减值测试采用信息与当年实际情况明显不一致的差异原因：不适用

### (3) 其他说明

#### 4、营业收入和营业成本

单位：元

项目	本期发生额		上期发生额	
	收入	成本	收入	成本
主营业务	728,967,733.33	499,088,383.93	662,620,176.45	452,884,597.15
其他业务	57,462,946.55	24,174,023.14	47,572,106.06	16,125,411.82
合计	786,430,679.88	523,262,407.07	710,192,282.51	469,010,008.97

营业收入、营业成本的分解信息：

单位：元

合同分类	分部 1		合计	
	营业收入	营业成本	营业收入	营业成本
业务类型	786,430,679.88	523,262,407.07	786,430,679.88	523,262,407.07
其中：				
电子装联设备	727,945,062.54	497,799,169.48	727,945,062.54	497,799,169.48
光电显示设备	1,022,670.79	1,289,214.45	1,022,670.79	1,289,214.45
其他业务收入	57,462,946.55	24,174,023.14	57,462,946.55	24,174,023.14
按经营地区分类	786,430,679.88	523,262,407.07	786,430,679.88	523,262,407.07
其中：				
内销	730,362,947.80	497,154,079.50	730,362,947.80	497,154,079.50
外销	56,067,732.08	26,108,327.57	56,067,732.08	26,108,327.57
按商品转让的时间分类	786,430,679.88	523,262,407.07	786,430,679.88	523,262,407.07
其中：				
时点确认	783,451,634.71	521,484,303.47	783,451,634.71	521,484,303.47
时段确认	2,979,045.17	1,778,103.60	2,979,045.17	1,778,103.60
按合同期限分类				
其中：				
按销售渠道分类	786,430,679.88	523,262,407.07	786,430,679.88	523,262,407.07
其中：				
直销	679,706,992.52	446,141,110.40	679,706,992.52	446,141,110.40
经销	106,723,687.36	77,121,296.67	106,723,687.36	77,121,296.67
合计	786,430,679.88	523,262,407.07	786,430,679.88	523,262,407.07

与履约义务相关的信息：不适用

与分摊至剩余履约义务的交易价格相关的信息：

本报告期末已签订合同、但尚未履行或尚未履行完毕的履约义务所对应的收入金额为 220,929,053.7

9 元，其中，220,929,053.79 元预计将于 2026 年度确认收入。

其他说明：不适用

## 5、投资收益

单位：元

项目	本期发生额	上期发生额
权益法核算的长期股权投资收益	725,842.35	-1,138,605.96
处置长期股权投资产生的投资收益		-251.25
理财收入	11,243.22	
债务重组损益	-93,600.00	
处置其他非流动金融资产损益	-180,000.00	
合计	463,485.57	-1,138,857.21

## 6、其他

不适用

## 二十、补充资料

### 1、当期非经常性损益明细表

适用 不适用

单位：元

项目	金额	说明
非流动性资产处置损益	-196,104.06	--
计入当期损益的政府补助（与公司正常经营业务密切相关，符合国家政策规定、按照确定的标准享有、对公司损益产生持续影响的政府补助除外）	204,435.13	--
除同公司正常经营业务相关的有效套期保值业务外，非金融企业持有金融资产和金融负债产生的公允价值变动损益以及处置金融资产和金融负债产生的损益	-13,973.74	--
委托他人投资或管理资产的损益	11,243.22	--
单独进行减值测试的应收款项减值准备转回	880.00	--
债务重组损益	-93,600.00	--
除上述各项之外的其他营业外收入和支出	1,004,369.51	--
减：所得税影响额	117,612.51	--
合计	799,637.55	--

其他符合非经常性损益定义的损益项目的具体情况：

适用 不适用

公司不存在其他符合非经常性损益定义的损益项目的具体情况。

将《公开发行证券的公司信息披露解释性公告第 1 号——非经常性损益》中列举的非经常性损益项目界定为经常性损益项目的情况说明

适用 不适用

### 2、净资产收益率及每股收益

报告期利润	加权平均净资产	每股收益
-------	---------	------

	产收益率	基本每股收益（元/股）	稀释每股收益（元/股）
归属于公司普通股股东的净利润	10.78%	0.35	0.35
扣除非经常性损益后归属于公司普通股股东的净利润	10.68%	0.34	0.34

### 3、境内外会计准则下会计数据差异

(1) 同时按照国际会计准则与按中国会计准则披露的财务报告中净利润和净资产差异情况

适用 不适用

(2) 同时按照境外会计准则与按中国会计准则披露的财务报告中净利润和净资产差异情况

适用 不适用

(3) 境内外会计准则下会计数据差异原因说明，对已经境外审计机构审计的数据进行差异调节的，应注明该境外机构的名称

适用 不适用

### 4、其他

适用 不适用