

广东联泰环保股份有限公司

2025 年年度报告

重要提示

一、本公司董事会及董事、高级管理人员保证年度报告内容的真实性、准确性、完整性，不存在虚假记载、误导性陈述或重大遗漏，并承担个别和连带的法律责任。

二、公司全体董事出席董事会会议。

三、立信会计师事务所（特殊普通合伙）为本公司出具了标准无保留意见的审计报告。

四、公司负责人黄建勳、主管会计工作负责人杨基华及会计机构负责人（会计主管人员）杨基华声明：保证年度报告中财务报告的真实、准确、完整。

五、董事会决议通过的本报告期利润分配预案或公积金转增股本预案

公司2025年度拟不进行利润分配，也不进行公积金转增股本。

截至报告期末，母公司存在未弥补亏损的相关情况及其对公司分红等事项的影响

适用 不适用

六、前瞻性陈述的风险声明

适用 不适用

本报告中所涉及的经济和产业发展形势、未来计划、发展战略等前瞻性陈述不构成公司对投资者的实质承诺，请投资者注意风险。

七、是否存在被控股股东及其他关联方非经营性占用资金情况

否

八、是否存在违反规定决策程序对外提供担保的情况

否

九、是否存在半数以上董事无法保证公司所披露年度报告的真实性、准确性和完整性

否

十、重大风险提示

报告期内，公司不存在对生产经营产生实质性影响的特别重大的风险。公司已在本报告“第三节管理层讨论与分析”之“六、公司关于公司未来发展的讨论与分析”之“（四）可能面对的风险”中详细描述了公司可能面临的风险，敬请投资者予以关注。

十一、 其他

适用 不适用

目录

第一节	释义	4
第二节	公司简介和主要财务指标	6
第三节	管理层讨论与分析	10
第四节	公司治理、环境和社会	34
第五节	重要事项	49
第六节	股份变动及股东情况	58
第七节	债券相关情况	65
第八节	财务报告	66

备查文件目录	经公司法定代表人、主管会计工作负责人、会计机构负责人签名并盖章的会计报表
	报告期内公开披露的所有公司文件的正本及公告文件

第一节 释义

一、 释义

在本报告书中，除非文义另有所指，下列词语具有如下含义：

常用词语释义		
公司、本公司、股份公司、联泰环保	指	广东联泰环保股份有限公司
长沙联泰	指	长沙市联泰水质净化有限公司，为公司报告期内的子公司
邵阳联泰	指	邵阳联泰水质净化有限公司，为公司报告期内的子公司
邵阳江北	指	邵阳联泰江北水务有限公司，为公司报告期内的子公司
汕头苏南	指	汕头市联泰苏南水务有限公司，为公司报告期内的子公司
汕头苏北	指	汕头市联泰苏北水务有限公司，为公司报告期内的子公司
新溪水务	指	汕头市联泰新溪水务有限公司，为公司报告期内的子公司
泰捷机电	指	汕头市泰捷机电装备有限公司，为公司报告期内的子公司
潮海水务	指	汕头市联泰潮海水务有限公司，为公司报告期内的子公司
澄海水务	指	汕头市联泰澄海水务有限公司，为公司报告期内的子公司
潮英水务	指	汕头市联泰潮英水务有限公司，为公司报告期内的子公司
嘉禾环境	指	湖南联泰嘉禾环境科技有限公司，为公司报告期内的子公司
常德水务	指	常德联泰水务有限公司，为公司报告期内子公司
城西水务	指	汕头市联泰城西水务有限公司，为公司报告期内子公司
关埠水务	指	汕头联泰关埠水务有限公司,为公司报告期内子公司
泰创机电	指	汕头市泰创机电设备工程有限公司，为公司报告期内泰捷机电的子公司
联南环保	指	广东联南环保科技有限公司，为公司报告期内的联营公司
投控联泰	指	汕头市投控联泰环境科技有限公司，为公司报告期内的联营公司
联泰集团、控股股东	指	广东省联泰集团有限公司，为公司控股股东
联泰投资	指	深圳市联泰投资集团有限公司，为公司股东
达濠市政	指	达濠市政建设有限公司，为公司控股股东的子公司
汕头龙珠项目	指	汕头龙珠水质净化厂一期工程、一期技改及二期一阶段工程
长沙岳麓项目	指	长沙市岳麓污水处理厂项目、长沙市岳麓污水处理厂（一期）
岳麓提标改造及扩建（二期）项目	指	在长沙市岳麓污水处理厂（一期）项目（设计处理规模 30 万吨/日，出水执行一级 B 标准）的基础上扩建规模 15 万吨/日，扩建后总规模达到 45 万吨/日，尾水水质执行地表水准 IV 类水标准（TN≤10），并配套除臭工艺；同时对现有规模 30 万吨/日一级 B 尾水水质标准进行提标改造，执行地表水准 IV 类水标准（TN≤10），并配套除臭工艺
长沙岳麓三期扩容工程	指	长沙市岳麓污水处理厂项目在二期工程的基础上新增 15 万吨/天污水处理规模，同时配套建设新增 160 吨/天的污泥深度处理设施
长沙岳麓污泥项目	指	长沙市岳麓污水处理厂污泥深度脱水设施项目
邵阳洋溪桥项目	指	邵阳市洋溪桥污水处理厂项目
邵阳洋溪桥提标改造项目	指	邵阳市洋溪桥污水处理厂提标改造项目,对邵阳市洋溪桥污水处理厂日处理规模 10 万吨的污水进行提标改造，提标改造后的出水水质达到国家一级标准的 A 标准及湖南省二级标准出水设计。
邵阳江北项目	指	邵阳市江北污水处理厂项目

邵阳江北提标改造项目	指	邵阳市江北污水处理厂提标改造项目,对邵阳市江北污水处理厂日处理规模6万吨的污水进行提标改造,提标改造后的出水水质达到国家一级标准的A标准及湖南省二级标准出水设计。
汕头苏南项目	指	汕头市澄海区莲下污水处理厂PPP项目
莲下二期项目	指	汕头市澄海区莲下污水处理厂二期及配套管网完善建设项目详细勘察、施工图设计、施工总承包及运营维护(EPC+O)
汕头苏北项目	指	汕头市澄海区东里污水处理厂PPP项目
汕头新溪项目	指	汕头市新溪污水处理厂一期工程(厂区)项目,该项目为汕头龙珠水质净化厂二期二阶段工程易地建设项目
汕头新溪二期项目	指	汕头市新溪污水处理厂二期项目合作运营项目
新溪管网项目	指	汕头市新溪污水处理厂厂外管网PPP项目
汕头潮海项目	指	汕头市潮阳区全区生活污水处理设施捆绑PPP模式实施项目
汕头澄海项目	指	澄海区全区污水管网及污水处理设施建设PPP项目
汕头潮南项目	指	潮南区农村分散村居生活污水处理PPP项目
嘉禾项目	指	嘉禾县黑臭水体整治及配套设施建设PPP项目
常德项目	指	常德高新技术产业开发区污水处理厂及配套建设工程PPP项目
汕头西区项目	指	汕头市西区污水处理厂及配套管网PPP项目
潮关项目	指	汕头市潮阳区潮关污水处理厂及管网PPP项目
中国证监会	指	中国证券监督管理委员会
公司法	指	中华人民共和国公司法
证券法	指	中华人民共和国证券法
公司章程	指	广东联泰环保股份有限公司章程
股东会、董事会	指	广东联泰环保股份有限公司股东会、董事会
报告期	指	2025年1月1日至2025年12月31日
政府特许经营	指	政府在不改变自己的环境责任和环境设施产权最终所有的前提下,将一定区域、一定期限的环境服务,以一定的服务价格,通过竞争模式授予专业化的运营(投资)公司进行公用设施经营的模式
BOT	指	Build-Operate-Transfer,是指由社会资本或项目公司承担新建项目设计、融资、建造、运营、维护和用户服务职责,合同期满后项目资产及相关权利等移交给政府的项目运作方式
TOT	指	Transfer-Operate-Transfer,是指政府将存量资产所有权有偿转让给社会资本或项目公司,并由其负责运营、维护和用户服务,合同期满后资产及其所有权等移交给政府的项目运作方式
BT	指	包括建设(Build)和移交(Transfer)两个过程,是政府利用非政府资金进行非经营性基础设施项目建设的一种融资模式
PPP	指	Public-Private-Partnership,是指政府采用竞争方式依法授权中华人民共和国境内外的法人或者其他组织,通过协议明确权利义务和风险分担,约定其在一定期限和范围内投资建设运营基础设施和公用事业并获得收益,提供公共产品或者公共服务,形成“利益共享、风险共担、全程合作”伙伴关系
委托运营	指	指政府将存量公共资产的运营维护职责委托给社会资本或项目公司,社会资本或项目公司不负责用户服务的政府和社会资本合作项目运作方式。政府保留资产所有权,只向社会资本或项目公司支付委托运营费

第二节 公司简介和主要财务指标

一、公司信息

公司的中文名称	广东联泰环保股份有限公司
公司的中文简称	联泰环保
公司的外文名称	Guangdong Liantai Environmental Protection Co.,Ltd.
公司的外文名称缩写	Liantai Environmental Protection (LTEP)
公司的法定代表人	黄建勳

二、联系人和联系方式

	董事会秘书	证券事务代表
姓名	李启亮	郭浩楠
联系地址	广东省汕头市中山路黄厝围龙珠水质净化厂	广东省汕头市中山路黄厝围龙珠水质净化厂
电话	0754-89650738	0754-89650738
传真	0754-89650738	0754-89650738
电子信箱	ltep@lt-hbgf.com	ltep@lt-hbgf.com

三、基本情况简介

公司注册地址	广东省汕头市中山路黄厝围龙珠水质净化厂
公司注册地址的历史变更情况	不适用
公司办公地址	广东省汕头市中山路黄厝围龙珠水质净化厂
公司办公地址的邮政编码	515041
公司网址	http://www.lt-hbgf.com
电子信箱	ltep@lt-hbgf.com

四、信息披露及备置地点

公司披露年度报告的媒体名称及网址	上海证券报（ www.cnstock.com ）
公司披露年度报告的证券交易所网址	上海证券交易所网站： http://www.sse.com.cn
公司年度报告备置地点	公司董事会办公室

五、公司股票简况

公司股票简况				
股票种类	股票上市交易所	股票简称	股票代码	变更前股票简称
A股	上海证券交易所	联泰环保	603797	不适用

六、其他相关资料

公司聘请的会计师事务所（境内）	名称	立信会计师事务所（特殊普通合伙）
	办公地址	上海市黄浦区南京东路61号4楼
	签字会计师姓名	徐冬冬、丁爱

七、近三年主要会计数据和财务指标

(一) 主要会计数据

单位: 元 币种: 人民币

主要会计数据	2025年	2024年	本期比上年同期增减(%)	2023年
营业收入	1,020,622,172.63	1,039,098,694.06	-1.78	1,372,606,620.27
利润总额	183,298,223.96	234,166,107.29	-21.72	269,760,336.92
归属于上市公司股东的净利润	128,697,829.40	179,530,812.00	-28.31	222,587,911.26
归属于上市公司股东的扣除非经常性损益的净利润	129,279,155.17	192,681,353.47	-32.91	213,518,250.50
经营活动产生的现金流量净额	423,238,359.24	427,706,012.64	-1.04	246,676,462.97
	2025年末	2024年末	本期末比上年同期末增减(%)	2023年末
归属于上市公司股东的净资产	3,302,507,034.70	3,224,204,750.30	2.43	3,044,143,121.95
总资产	9,956,124,771.30	9,958,149,634.10	-0.02	10,274,414,572.67

(二) 主要财务指标

主要财务指标	2025年	2024年	本期比上年同期增减(%)	2023年
基本每股收益(元/股)	0.22	0.31	-29.03	0.39
稀释每股收益(元/股)	0.22	0.32	-31.25	0.38
扣除非经常性损益后的基本每股收益(元/股)	0.22	0.33	-33.33	0.37
加权平均净资产收益率(%)	3.95	5.73	减少1.78个百分点	7.68
扣除非经常性损益后的加权平均净资产收益率(%)	3.97	6.15	减少2.18个百分点	7.37

报告期末公司前三年主要会计数据和财务指标的说明

适用 不适用

1、营业收入说明: 主要系报告期内污水处理量较上年同期有所下降, 汕头新溪项目和新溪管网项目财审结算调整服务费, 综合影响运营收入有所减少。

2、净利润说明: 归属于上市公司股东净利润变动的的原因主要系报告期内运营收入有所减少, 利息支出财务费用较上年同期减少, 应收账款持续增加导致信用减值损失增加。

3、经营活动产生的现金流量净额说明: 主要系报告期内收到的污水处理服务费回款金额较上年同期减少。

八、境内外会计准则下会计数据差异

(一) 同时按照国际会计准则与按中国会计准则披露的财务报告中净利润和归属于上市公司股东的净资产差异情况

适用 不适用

(二) 同时按照境外会计准则与按中国会计准则披露的财务报告中净利润和归属于上市公司股东的净资产差异情况

适用 不适用

(三) 境内外会计准则差异的说明:
 适用 不适用

九、 2025 年分季度主要财务数据

单位: 元 币种: 人民币

	第一季度 (1-3 月份)	第二季度 (4-6 月份)	第三季度 (7-9 月份)	第四季度 (10-12 月份)
营业收入	257,452,311.78	259,454,638.81	239,204,133.79	264,511,088.25
归属于上市公司股东的净利润	53,904,229.28	30,571,875.86	29,215,250.53	15,006,473.73
归属于上市公司股东的扣除非经常性损益后的净利润	56,399,570.56	30,602,425.47	29,420,406.55	12,856,752.60
经营活动产生的现金流量净额	35,566,638.47	81,763,436.93	141,562,565.09	164,345,718.75

季度数据与已披露定期报告数据差异说明

 适用 不适用

十、 非经常性损益项目和金额
 适用 不适用

单位: 元 币种: 人民币

非经常性损益项目	2025 年金额	附注 (如适用)	2024 年金额	2023 年金额
非流动性资产处置损益, 包括已计提资产减值准备的冲销部分			-1,760,698.21	113,488.80
计入当期损益的政府补助, 但与公司正常经营业务密切相关、符合国家政策规定、按照确定的标准享有、对公司损益产生持续影响的政府补助除外	506,341.09	详见附注七、67	717,841.66	12,588,923.03
除同公司正常经营业务相关的有效套期保值业务外, 非金融企业持有金融资产和金融负债产生的公允价值变动损益以及处置金融资产和金融负债产生的损益				262.81
计入当期损益的对非金融企业收取的资金占用费				3,067,117.92
委托他人投资或管理资产的损益				
对外委托贷款取得的损益				
因不可抗力因素, 如遭受自然灾害而产生的各项财产损失				
单独进行减值测试的应收款项减值准备转回				
企业取得子公司、联营企业及合营企业的投资成本小于取得投资时应享有被投资单位可辨认净资产公允价值产生的收益				
同一控制下企业合并产生的子公司期初至合并日的当期净损益				4,506,315.35
非货币性资产交换损益				

债务重组损益				
企业因相关经营活动不再持续而发生的一次性费用，如安置职工的支出等				
因税收、会计等法律、法规的调整对当期损益产生的一次性影响				
因取消、修改股权激励计划一次性确认的股份支付费用				
对于现金结算的股份支付，在可行权日之后，应付职工薪酬的公允价值变动产生的损益				
采用公允价值模式进行后续计量的投资性房地产公允价值变动产生的损益				
交易价格显失公允的交易产生的收益				
与公司正常经营业务无关的或有事项产生的损益				
受托经营取得的托管费收入				
除上述各项之外的其他营业外收入和支出	-1,188,004.45	详见附注七、74、75	-14,068,584.78	-10,043,906.40
其他符合非经常性损益定义的损益项目				
减：所得税影响额	-183,967.25		-2,019,155.66	1,045,867.75
少数股东权益影响额（税后）	83,629.67		58,255.80	116,673.00
合计	-581,325.77		-13,150,541.47	9,069,660.76

对公司将《公开发行证券的公司信息披露解释性公告第1号—非经常性损益》未列举的项目认定为非经常性损益项目且金额重大的，以及将《公开发行证券的公司信息披露解释性公告第1号—非经常性损益》中列举的非经常性损益项目界定为经常性损益的项目，应说明原因。

适用 不适用

十一、存在股权激励、员工持股计划的公司可选择披露扣除股份支付影响后的净利润

适用 不适用

十二、采用公允价值计量的项目

适用 不适用

单位：元 币种：人民币

项目名称	期初余额	期末余额	当期变动	对当期利润的影响金额
其他权益工具投资	492,122.84	459,004.94	-33,117.90	
合计	492,122.84	459,004.94	-33,117.90	

十三、其他

适用 不适用

第三节 管理层讨论与分析

一、报告期内公司从事的业务情况

(一) 公司主要业务

1、城乡污水处理业务

截至2025年12月31日,公司投资建成并进入商业运营污水处理厂共25座,分散式污水处理站点165座,城乡生活污水处理总规模约为137万吨/日,其中:污水处理厂处理总规模约为134万吨/日,分散式污水处理站点总处理规模约为3万吨/日。截至2025年12月31日,公司投资建成并进入商业运营污水处理厂的情况如下:

项目名称	运营模式	处理能力	投运日期	特许经营期限	备注
汕头龙珠项目(一期工程、一期技改及二期一阶段工程)	TOT&BOT	26	2007年8月	27年(运营期)	一期为TOT模式,一期技改和二期为BOT模式
汕头市新溪污水处理厂一期工程(厂区)	BOT	6	2018年1月	约19年(含建设期18个月)	-
长沙市岳麓污水处理厂项目(包括长沙市岳麓污水处理厂(一期)项目、提标改造及扩建项目)	BOT	60	一期:2010年1月 二期:2019年3月 三期:2022年7月	30年(运营期)	包含一期、二期、三期
邵阳市洋溪桥污水处理厂项目	TOT&BOT	10	2009年12月	30年(运营期)	包含洋溪桥项目提标改造项目
邵阳市江北污水处理厂项目	BOT	6	2016年4月	28.5年(运营期)	包含江北项目提标改造项目
汕头市澄海区莲下污水处理厂PPP项目	PPP	5	2018年6月	30年(运营期)	总规模10万吨/日,其中,二期项目已于2023年9月开工建设。
汕头市澄海区东里污水处理厂PPP项目	PPP	4	2018年6月	30年(运营期)	总规模8万吨/日,二期尚未启动。
嘉禾县第一污水处理厂	PPP	1	2021年1月	30年(含建设期1年)	
常德高新技术产业开发区污水处理厂项目	PPP	2	2019年10月	29年(含建设期1年)	-
汕头市澄海区隆都污水处理厂项目	PPP	1.5	2021年2月	30年(含3年建设期)	子项目:汕头市澄海区隆都污水处理厂
潮阳区全区生活污水处理设施捆绑PPP模式实施项目(海门厂)	PPP	1.5	2021年10月	30年(包含建设期)	子项目:污水处理厂

潮阳区全区生活污水处理设施捆绑 PPP 模式实施项目（西庐厂）	PPP	1.5	2022 年 1 月	30 年 (包含建设 期)	子项目: 污水处理厂
潮阳区全区生活污水处理设施捆绑 PPP 模式实施项目（河溪厂）	PPP	1	2022 年 2 月	30 年 (包含建设 期)	子项目: 污水处理厂
潮阳区全区生活污水处理设施捆绑 PPP 模式实施项目（金灶厂）	PPP	0.75	2022 年 5 月	30 年 (包含建设 期)	子项目: 污水处理厂
汕头市潮阳区潮关污水处理厂项目	PPP	2	2022 年 1 月	30 年 (含 15 个 月建设期)	-
汕头市西区污水处理厂项目	PPP	5	2023 年 1 月	30 年 (运营 期)	-

2、城乡污水收集管网及配套提升泵站的投资、建设和运维

截至 2025 年 12 月 31 日, 公司投资、建设和运营的污水收集管网总长约 1,058 公里, 配套的中途提升泵站 20 座, 其中: 已建成及进入运营维护的污水收集管网长近 1,000 公里; 已运营的中途提升泵站 17 座, 合计提升处理能力 98.36 万吨/日。

3、污泥深度处置

截至 2025 年 12 月 31 日, 污泥深度处理项目处理规模 660 吨/日。

4、其他业务

公司在经营区域积极拓展生态环境治理其他业务, 主要包括农村污水治理、城市黑臭水体综合整治、海绵城市、流域重金属污染综合治理等业务。

(二) 公司城乡污水处理业务的经营模式

1、经营模式（详见以下流程图）

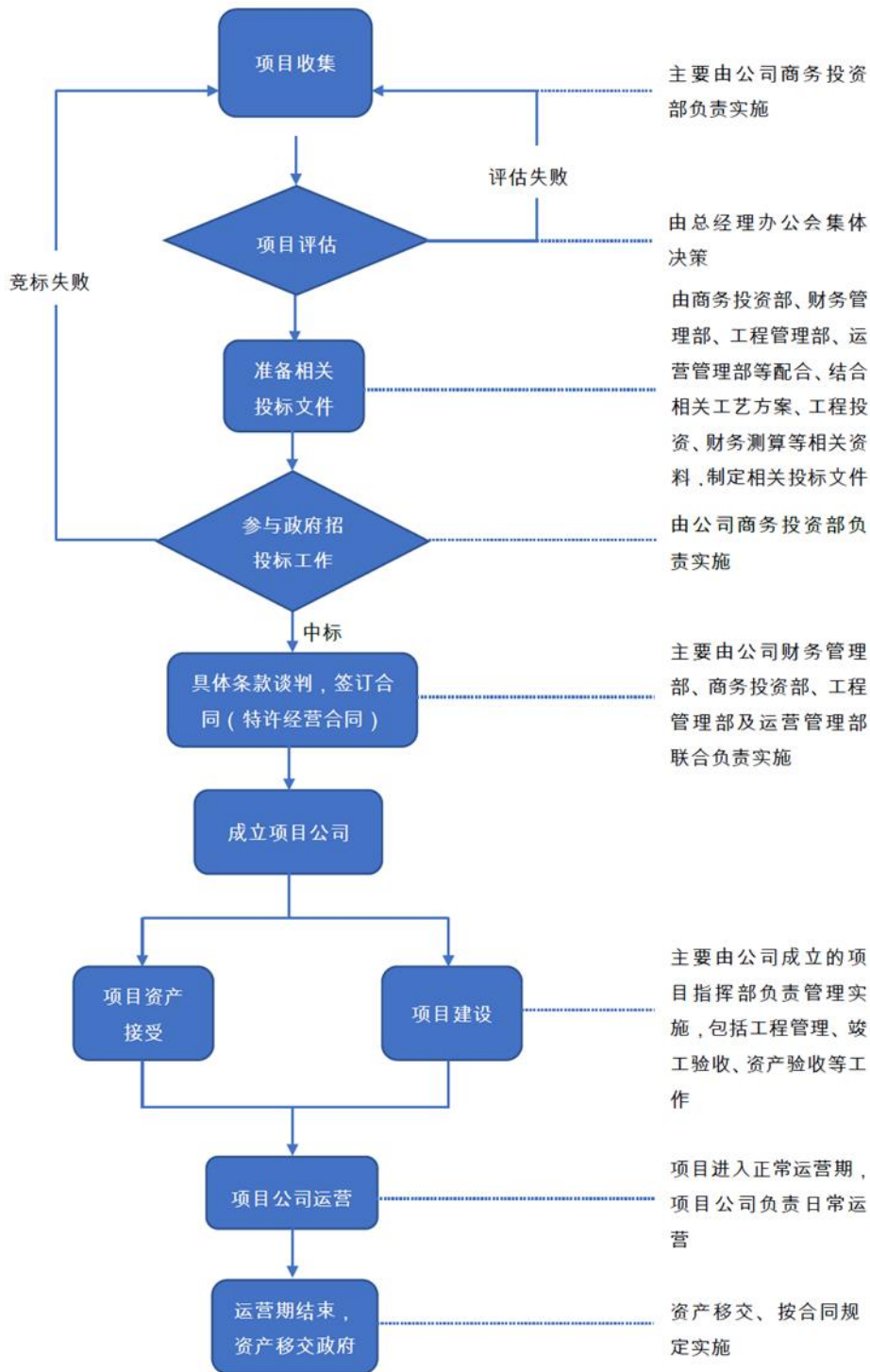

2、投资模式

报告期内，公司存在BOT、TOT、PPP等项目投资方式。公司通过参与项目公开招投标，以BOT、TOT、PPP等方式取得城乡污水处理项目的特许经营权，设立项目公司负责中标项目的投资、建设和运营管理，并按照特许经营合同约定向特许经营权授予方收取服务费用（包括污水处理服务费和/或可用性服务费、运营维护费，下同），由此回收项目的投资和运营等成本并获得合理的回报。

特许经营期满，项目公司将项目设施无偿移交给特许经营权授予方或其指定机构。

3、采购模式

为保障投资项目建设期间及运营期内业务顺利实施，依照国家法律法规，按照项目可行性研究报告批复或发改部门核准的关于工程建设、与工程建设有关的货物及服务采购的招标方式及招标组织形式确定工程施工、主要设备供应商和提供相关服务的单位；其他物资及服务，按照公司制定的物资采购管理制度，采用公开招标、邀请招标、竞争性谈判和比质比价等方式进行采购，确保需求物资及服务以合适的价格按时、按质、按量采购到位。

4、销售模式

在特许经营期限内，依照相关合同的约定，公司向购买方提供污水收集、输送和/或终端污水处理服务。政府作为唯一购买方，按照相关合同约定的结算方式向公司支付服务费用。

报告期内公司新增重要非主营业务的说明

适用 不适用

二、报告期内公司所处行业情况

（一）公司的主营业务是城乡生活污水处理设施的投资、建设和运营管理，在地方政府所授权的特许经营区域和特许经营期内，提供污水收集、输送和/或终端污水处理服务。公司所处的污水处理行业，按照证监会《上市公司行业分类指引（2012年修订）》的行业划分和中国上市公司协会《中国上市公司协会上市公司行业统计分类指引（2023年）》的行业划分及其官网的披露信息，公司属于“水利、环境和公共设施管理业-生态保护和环境治理业”（代码：N77）。

污水收集、输送是指利用城乡的市政污水收集管网系统（含管道和中途提升泵站）将排放的污水（包括居民生活污水、以及工业、建筑、餐饮、医疗等企业事业单位、个体工商户经处理后符合水质相关要求所排放的生产性污水，下同）收集、输送至终端污水处理厂或其他污水处理设施。污水处理主要包括城乡生活污水处理和工业废水处理，其中城乡生活污水处理是指利用设施、设备和工艺技术，将通过市政污水收集管网系统收集的污水中所含的污染物质从水中分离去除，从而实现净化水质目的的过程。

（二）行业的规划和远景

1、2023年1月，国家发展改革委、住房城乡建设部及生态环境部印发《关于推进建制镇生活污水垃圾处理设施建设和管理的实施方案》，提出到2025年，镇区常住人口5万以上的建制镇建成区基本消除收集管网空白区，镇区常住人口1万以上的建制镇建成区和京津冀地区、长三角地区、粤港澳大湾区建制镇建成区基本实现生活污水处理能力全覆盖。到2035年，基本实现建制镇建成区生活污水收集处理能力全覆盖和生活垃圾全收集、全处理。合理选择污水收集处理模式。具有农业特征的建制镇，可将生活污水黑灰分离，分别处理后资源化利用。

高质量推进厂网建设。新建污水收集处理设施的建制镇，应明确污水管网路由、处理设施规模和用地，确保配套管网与污水处理设施同步规划、建设、投运。已有污水收集处理设施的建制镇，应加大污水管网排查整治力度，完善镇区污水收集管网，逐步消除管网空白区，加强新建管网和存量管网、市政管网和小区管网的合理连接，确保管网畅通和高效运行。

健全收费机制。合理制定和调整建制镇污水垃圾处理费标准，污水垃圾处理收费不能覆盖合理运行成本的，地方政府应予以适当弥补。积极探索建制镇生活垃圾处理费征收机制。

2、2023年12月，中共中央、国务院《关于全面推进美丽中国建设的意见》，提出持续深入打好碧水保卫战。加快补齐城镇污水收集和处理设施短板，建设城市污水管网全覆盖样板区，加强污泥无害化处理和资源化利用，建设污水处理绿色低碳标杆厂。因地制宜开展内源污染治理和生态修复，基本消除城乡黑臭水体并形成长效机制。

到2027年，全国地表水水质、近岸海域水质优良比例分别达到90%、83%左右，美丽河湖、美丽海湾建成率达到40%左右；到2035年，“人水和谐”美丽河湖、美丽海湾基本建成。

3、2024年3月，住房城乡建设部、生态环境部等五部门联合发布《关于加强城市生活污水管网建设和运行维护的通知》，要求5-10年完成一轮城市生活污水管网排查行动；加快污水管网的改造，到2025年，城市污水处理厂进水生化需氧量（BOD）浓度高于100毫克/升的规模占比达到90%或较2022年提高5个百分点，污水收集效能明显提升，弥补设施空白。到2027年，基本消除城市建成区生活污水直排口和设施空白区，城市生活污水集中收集率达到73%以上，城市生活污水收集处理综合效能显著提升。

4、2025年1月，生态环境部、国家发展改革委、财政部、住房城乡建设部、水利部、农业农村部与国家林草局印发了《美丽河湖保护与建设行动方案（2025—2027年）》，要求强化生活污水收集处理。加快补齐城镇生活污水收集和处理设施短板，建设城市污水管网全覆盖样板区。加强污水处理费征收使用管理，保障城镇生活污水处理设施的正常运维。大力推进污水资源化利用。以乡镇政府驻地和中心村等重点梯次推进农村生活污水治理。持续开展黑臭水体整治环境保护行动，巩固城市黑臭水体治理成效，强化监测抽查，建立健全返黑返臭防范机制。推进县城黑臭水体治理，以县级行政区为基本单元开展农村黑臭水体排查整治。到2027年，城市生活污水收集处理综合效能显著提升，农村生活污水治理（管控）率达到60%以上，农村黑臭水体基本消除。

5、2025年2月，住建部印发《推进城市生活污水管网全覆盖及厂网一体长效机制建设工作指南》，为进一步加强城市生活污水管网建设和运行维护、推进城市生活污水管网全覆盖、建设管网运行维护长效机制、提升城市生活污水收集效能提供了指引。

6、2025年4月，中共中央、国务院印发《加快建设农业强国规划（2024—2035年）》，主要目标是：到2027年，农村生态环境明显改善，集中力量抓好办成一批群众可感可及的实事，逐步实现出行、用水、如厕便利，稳步提升污水治理、诊疗服务、养老保障、乡风文明、产业带农水平。分区分类推进农村生活污水垃圾治理，健全农村人居环境长效管护机制。

7、2025年5月，中共中央办公厅、国务院办公厅发布《关于持续推进城市更新行动的意见》，要求加快城市燃气、供水、排水、污水、供热等地下管线管网和地下综合管廊建设改造，完善建设运维长效管理制度。加强城市生活污水收集、处理和再生利用及污泥处理处置设施建设改造，加快建立污水处理厂网一体建设运维机制。推动生活垃圾处理设施改造升级。巩固城市黑臭水体治理成效，推进城市生态清洁小流域建设。

8、2025年5月，中共中央、国务院印发《生态环境保护督察工作条例》，要进一步压实抓好美丽中国建设的政治责任，牢牢牵住生态环境保护责任制这个“牛鼻子”，强化大局意识，保持严的基调，敢于动真碰硬，持续发现问题，认真解决问题，提高对党中央生态文明建设决策部署的执行力。

9、2025年7月，住建部发布《城镇污水处理厂污泥协同处理厨余垃圾干式厌氧消化设备技术条件》（CJ/T556-2025）明确设备技术规范，要求实现污泥与厨余垃圾的协同处理，推动废弃物质资源化利用。

10、2025年8月,中共中央国务院《关于推动城市高质量发展的意见》,要求加强城市生态环境治理。强化生态环境分区管控实施。深入实施城市生态修复工程。推动城市生活污水管网全覆盖,巩固城市黑臭水体治理成效,建设幸福河湖、美丽河湖。

由此可见,未来在污水处理增量提质、管网细分领域建设、黑臭水体治理、污泥处置、污水资源化利用等领域将给市场带来很好的机会。我国生态环保领域投资势头良好,公司所处行业发展前景明朗。

(三) 行业周期性及行业季节性

公司所处的行业不属于强周期性行业,没有明显的季节性特征。

(四) 公司所处的行业地位

公司是国内污水处理领域的优秀民营企业之一,是专注于污水处理行业的区域性重要企业。公司以城市重大项目的投资建设为切入点,通过打造精品工程,积累了丰富的行业投资、建设及运营经验,形成较强的技术实力并建立了高效的管理运营体系,不断形成核心竞争优势。经过数年发展,公司项目运营规模不断增大,在湖南和广东区域拥有多个投资运营项目。截至2025年12月31日,公司已建成投入运营的污水处理项目总处理规模(包括分散式污水处理站点)已达137万吨/日。

根据Choice(金融终端)显示,公司所属的环保行业共有69家上市公司,以2025年第三季度报告排名:公司营业收入排名第31位,营业收入同比增长率排名第43位;净利润排名第19位,净利润增长率排名第46位。

三、经营情况讨论与分析

1、2025年度主要经营指标完成情况

报告期内,公司基本完成年度经营目标,全年实现营业收入(人民币,下同)10.21亿元,同比下降1.78%;实现归属上市公司股东的净利润1.29亿元,同比下降28.31%,扣除非经常性损益的净利润1.29亿元,同比下降32.91%;资产总额99.56亿元,较年初减少0.02%;归属母公司净资产33.03亿元,较年初增加2.43%。

2、多方推进优化资金管理

(1) 抓实项目资金回笼常态化管理。

受地方政府财政收支紧张影响,资金回笼成为保障公司稳健经营的核心重点工作。报告期内,公司主要领导统筹全局,全面部署各项目资金回笼及还贷相关工作,多措并举推动资金回笼提质增效。一方面,加强与各项目负责人的常态化沟通,实时掌握项目资金回笼进度及生产运营情况,要求各项目负责人主动对接属地政府及相关主管部门,精准反馈实际困难,积极争取政策支持与理解,最大限度提升资金回笼效率。另一方面,明确各项目单位核心职责,坚持以保质保量完成生产任务为首要原则,充分整合各类可利用资源,强化资金筹措、物资调配及人力统筹,严格落实开源节流举措,确保各项目平稳有序运行,全力保障项目绩效评估达标创优,以务实履职赢得政府部门的信任与支持。

(2) 拓宽融资渠道,缓解经营资金压力。

为保障公司生产经营持续稳定,报告期内公司领导牵头进一步深化与各类金融机构的战略合作,加强沟通对接,采取贷款置换、调整贷款本金还款期限等有效措施,合理优化债务结构,切

实减轻公司还款压力。同时，密切跟进各级政府化债资金落实进度，主动对接、积极争取政府化债资金支持，有效缓解公司经营资金周转困难，为公司持续健康发展提供资金保障。

3、全力推进在建项目建设，确保工程建设按计划实施

报告期内，公司通过加强建设管理，有效统筹，多方协调，确保资金到位，顺利完成项目建设目标。截止目前，在建项目基本全面建成并投入商业运营。

项目名称	项目进展
汕头市潮阳区全区生活污水处理设施捆绑 PPP 模式实施项目	目前，项目已全部建成并完成工程竣工验收。项目包含5个大子项包，共有11个子项目，其中10个子项陆续进入商业运营；剩余金灶镇污水管网子项目将根据进度申请商业运营。
嘉禾县黑臭水体整治及配套基础设施建设 PPP 项目	目前，项目已全部建成并完成工程竣工验收。项目包含四个大子项包，共有32个子项目。32个子项目全部完成竣工验收，其中31个子项目进入商业运营，剩余嘉禾县第二污水处理厂配套干管工程正在申请进入商业运营。

4、强化合规治理，完善内控体系建设

报告期内，公司贯彻落实新《公司法》，加强内控管理制度的建设、优化和执行，加强公司董事、高级管理人员的相关法律法规和各项证券监管规则的培训学习，增强公司内部控制、合规经营水平。报告期内，公司根据中国证券监督管理委员会 2025 年 3 月 28 日颁布修订的《上市公司章程指引》，同步对《广东联泰环保股份有限公司章程》相应条款作了修订；对配套的公司治理制度相应条款同步作了修订。

5、实施股份回购注销，切实回报全体投资者

为积极回报投资者，维护公司股东权益，公司严格按照相关法律法规及回购方案推进股份管理工作。2025 年 10 月，公司完成 2021 年回购方案项下尚未使用的已回购股份注销工作，注销股份数量为 7,885,396 股，相应减少公司注册资本 7,885,396 元。本次股份注销既进一步优化了公司股权结构，也充分彰显了公司重视股东回报、与全体投资者共享发展成果的责任担当，彰显了公司回报投资者的诚意。

6、热心地方公益，体现企业社会责任担当

报告期内，公司始终坚守“企业与社会共荣发展”的初心，延续热心地方公益的优良传统，在专注提升企业经营效益的同时，积极履行社会责任，主动践行企业担当。报告期内，公司以现金方式向汕头市慈善总会捐赠人民币伍拾万元，用于支持地方公益事业发展。

四、报告期内核心竞争力分析

适用 不适用

（一）大型项目运作经验优势

公司已成功运作了多个城乡污水处理项目，截至 2025 年 12 月 31 日公司已建成投产运营的城乡污水处理项目总处理规模（包括分散式污水处理站点）达 137 万吨/日。公司污水处理项目的单体日污水处理能力具有区域领先优势。其中，长沙岳麓项目污水处理规模为 60 万吨/日（包含岳麓污水处理厂提标改造及扩建工程、长沙岳麓三期扩容工程的污水处理规模），为长江中游最大单体污水处理设施之一；汕头龙珠项目污水处理规模为 26 万吨/日，保持粤东区域处理规模首

位；邵阳洋溪桥项目污水处理规模为10万吨/日，是湘西南污水处理项目的标杆，单体规模在区域具明显优势。

通过上述10万吨级以上项目的集群化管理，一方面通过规模效应给公司带来较好的经济效益，另一方面公司也因此积累了丰富的大型污水处理项目投资、建设、运营及运作经验，树立了良好的市场品牌形象，提升了市场竞争能力。公司的项目运营管理能力，一直以来受到政府方肯定，公司与当地政府部门合作关系良好，为进一步拓展市场打下了坚实的基础。

（二）运营管理优势

公司重视运营管理工作，建立起全链条智慧水务体系，在日常生产各环节中始终强化运营管理，不断提升管理效率，确保生产经营的合规性、效益性。公司通过了污染治理设施运营服务认证，是城镇集中式污水处理设施运营服务一级企业，取得了中环协（北京）认证中心发放的《污染治理设施运营服务认证证书》；公司已通过ISO9001质量管理体系、ISO14001环境管理体系以及OHSAS18001职业健康安全管理体系认证；通过使用远程监控管理系统，24小时全程对污水处理过程进行监控，并配备水质在线自动监测系统，有效确保日常安全生产管理；通过对项目设计、工艺选择、运营管理等各个环节的控制，可持续对设备和工艺进行优化，提升效能；通过日常的精细化生产管理，加强各类成本费用控制，提升公司盈利能力。

（三）品牌优势

公司凭借着先进的管理、过硬的质量和优质的运营服务，2021年5月荣获中华人民共和国生态环境部、中华人民共和国住房和城乡建设部联合颁发的“环保设施和城市污水垃圾处理设施向公众开放单位”，入选“中国环境科学学会常务理事单位”，连续多年获评“广东省环保产业AAA级信用企业”，先后获得“中国环境保护协会信用AA企业”、“中国环境保护产业协会2019年重点环境示范工程项目”、“广东扶贫济困红棉杯金杯”、“十三五广东省环境保护产业骨干企业”、“广东省重合同守信用企业”、“广东省环保设施运营先进单位”、“2021年度广东省环境污染治理设施优秀运营服务单位”、“广东省环境教育基地”、“2022年汕头华侨经济文化合作试验区促进产业发展优质企业”、“汕头市环保设施和城市污水垃圾处理设施向公众开放单位”、“汕头市青年文明号”、“汕头市先进集体”、“汕头市环境保护示范点”、“汕头市民营科技企业”、“长沙市公用事业系统先进单位”、“邵阳市公用事业系统先进单位”、“乡村振兴贡献奖”、“安全生产先进单位”、“污染治理设施运行服务能力评价证书-生活污水处理一级”、“绿英奖-城市污水治理优秀企业”、“扶贫济困、乐善好施”爱心企业、“爱心慈善之星（5星）”等荣誉。公司已在湖南、广东等地树立了良好的口碑和市场影响力，并且在全国的品牌知名度也正逐步提升。

（四）团队优势

公司自成立以来一直专注于城乡污水处理业务，公司管理层平均从业年限超10年，主导完成20多个万吨级项目建设运营；团队稳定，核心员工保留率连续多年超90%，彼此熟悉，团结协作，认同企业文化，具有很强的凝聚力。同时都参与了公司项目从前期调研论证、投标、合同谈判、项目建设、验收评估、运营管理等各个阶段，积累了十分丰富的项目运作经验，对污水处理行业整体发展及经营管理有着深刻的理解和认识。此外，公司还注重在日常工作中培育发展以及外部引进各类优秀人才，经过多年的发展，已建立了一支具有事业心、专业性强、团结稳定的员工队伍。

（五）技术创新的优势

公司技术研发定位于提升公司的核心竞争能力，以满足公司实际运营和发展策略需要而计划的研发任务、与外部研发机构开展合作所确定的研发项目为研发目标，组织研发工作并进行成果

转化。在平衡内部资源条件和外部行业状况的前提下，公司确立了以工艺问题解决、工艺改进、技术改造、设备改造和机械制造为研发方向，以期获得最佳的社会和经济效益。公司重视发现和培养战略技术管理人才和研发人才，将研发队伍建设定位为长远战略。

截至报告期末，公司已累计获授权专利 18 项，包括 14 项实用新型专利和 4 项发明专利，体现了公司在技术创新方面的核心竞争能力。通过系统优化等技术改造，年节约运营成本超千万元。

五、报告期内主要经营情况

报告期内，公司累计实现污水处理结算水量 40,018.34 万吨，同比下降 4.47%；累计实现污泥深度处理结算量 7.59 万吨，同比减少 15.60%；实现营业收入 102,062.22 万元，同比下降 1.78%；实现归属于上市公司股东的净利润 12,869.78 万元，同比下降 28.31%；实现归属于上市公司股东的扣除非经常性损益的净利润 12,927.92 万元，同比下降 32.91%；公司总资产 99.56 亿元，同比下降 0.02%；归属于上市公司股东的净资产 33.03 亿元，同比增长 2.43%。

（一）主营业务分析

1、 利润表及现金流量表相关科目变动分析表

单位：元 币种：人民币

科目	本期数	上年同期数	变动比例（%）
营业收入	1,020,622,172.63	1,039,098,694.06	-1.78
营业成本	398,717,723.10	400,626,881.64	-0.48
管理费用	48,976,494.25	46,870,805.26	4.49
财务费用	217,795,044.59	254,956,758.71	-14.58
研发费用	927,555.58	822,701.83	12.75
经营活动产生的现金流量净额	423,238,359.24	427,706,012.64	-1.04
投资活动产生的现金流量净额	-15,932,609.13	-24,482,118.33	不适用
筹资活动产生的现金流量净额	-410,268,384.04	-690,216,188.00	不适用
信用减值损失	-161,277,595.76	-83,567,106.62	不适用
税金及附加	8,501,921.00	8,290,745.56	2.55
其他收益	6,291,763.40	6,062,249.30	3.79

营业收入变动原因说明：主要系报告期内污水处理量较上年同期有所下降，汕头新溪项目和新溪管网项目财审结算调整服务费，综合影响运营收入有所减少。

营业成本变动原因说明：主要系报告期内运营项目成本费用较上年同期变化不大。

财务费用变动原因说明：主要系 2025 年 1 月“联泰转债”完成到期兑付工作，报告期内可转换债券利息较上年同期减少；部分项目贷款利率下降导致利息支出较上年同期减少。

经营活动产生的现金流量净额变动原因说明：主要系报告期内收到的污水处理服务费回款金额较上年同期减少。

投资活动产生的现金流量净额变动原因说明：主要系报告期内购建长期资产支付的现金较上年同期减少。

筹资活动产生的现金流量净额变动原因说明：主要系报告期内收到的融资租赁借款较上年同期增加，以及可转换债券到期兑付的影响。

信用减值损失变动原因说明：主要系报告期内污水处理服务费应收账款持续增加导致信用减值损失增加。

本期公司业务类型、利润构成或利润来源发生重大变动的详细说明

 适用 不适用

2、收入和成本分析

 适用 不适用

报告期内，公司实现营业收入 102,062.22 万元，同比下降 1.78%，营业成本 39,871.77 万元，同比下降 0.48%，实现归属于上市公司股东的净利润 12,869.78 万元，同比下降 28.31%；实现归属于上市公司股东的扣除非经常性损益的净利润 12,927.92 万元，同比下降 32.91%。

(1). 主营业务分行业、分产品、分地区、分销售模式情况

单位：元 币种：人民币

主营业务分行业情况						
分行业	营业收入	营业成本	毛利率 (%)	营业收入比上年增减 (%)	营业成本比上年增减 (%)	毛利率比上年增减 (%)
水务行业	1,020,622,172.63	398,717,723.10	60.93	-1.78	-0.48	减少 0.51 个百分点
主营业务分产品情况						
分产品	营业收入	营业成本	毛利率 (%)	营业收入比上年增减 (%)	营业成本比上年增减 (%)	毛利率比上年增减 (%)
污水处理	977,247,948.10	364,000,003.31	62.75	-1.36	-0.34	减少 0.38 个百分点
污泥处理	42,865,516.63	34,040,891.19	20.59	-10.51	-2.33	减少 6.65 个百分点
其他	728,953.18	676,828.60	7.15	53.04	24.72	增加 21.08 个百分点
主营业务分地区情况						
分地区	营业收入	营业成本	毛利率 (%)	营业收入比上年增减 (%)	营业成本比上年增减 (%)	毛利率比上年增减 (%)
广东省	505,424,701.96	218,617,742.96	56.75	-4.64	-3.21	减少 0.64 个百分点
湖南省	515,197,470.67	180,099,980.14	65.04	1.21	3.06	减少 0.63 个百分点

主营业务分行业、分产品、分地区、分销售模式情况的说明：无

(2). 产销量情况分析表

 适用 不适用

主要产品	单位	生产量	销售量	库存量	生产量比上年增减 (%)	销售量比上年增减 (%)	库存量比上年增减 (%)
污水处理	万吨	40018.34	40018.34		-4.47	-4.47	
污泥处理	万吨	7.59	7.59		-15.60	-15.60	

产销量情况说明：无

(3). 重大采购合同、重大销售合同的履行情况

 适用 不适用

(4). 成本分析表

单位：元 币种：人民币

分行业情况							
分行业	成本构成项目	本期金额	本期占总成本比例(%)	上年同期金额	上年同期占总成本比例(%)	本期金额较上年同期变动比例(%)	情况说明
水务行业	电耗	71,464,747.98	17.92	69,278,845.41	17.29	3.16	主要系报告期内部分项目运行时间增加所致
	药剂	40,950,472.81	10.27	42,427,898.70	10.59	-3.48	主要系报告期内水质浓度变化影响所致
	直接人工成本	40,354,958.75	10.12	38,152,396.03	9.52	5.77	主要系报告期内运营项目人工成本增加所致
	特许经营权摊销	164,216,831.69	41.19	169,033,297.43	42.19	-2.85	
	其他成本费用	81,730,711.87	20.50	81,734,444.07	20.40	0.005	
分产品情况							
分产品	成本构成项目	本期金额	本期占总成本比例(%)	上年同期金额	上年同期占总成本比例(%)	本期金额较上年同期变动比例(%)	情况说明
污水处理	电耗	68,546,278.14	17.19	66,308,487.54	16.55	3.37	主要系报告期内部分项目运行时间增加所致
	药剂	40,349,016.50	10.12	41,909,452.10	10.46	-3.72	主要系报告期内水质浓度变化影响所致
	直接人工成本	39,127,155.20	9.81	36,911,307.36	9.21	6.00	主要系

							报告期内运营项目人工成本增加所致
	特许经营权摊销	164,216,831.69	41.19	169,033,297.43	42.19	-2.85	
	其他成本费用	51,760,721.78	12.98	49,578,972.49	12.75	1.36	
污泥处理	电耗	2,918,469.84	0.73	2,970,357.87	0.74	-1.75	主要系污泥质变化导致设备电耗变化所致
	药剂	601,456.31	0.15	518,446.60	0.13	16.01	主要系污泥除臭剂使用量增加所致
	直接人工成本	1,227,803.55	0.31	1,241,088.67	0.31	-1.07	
	其他成本费用	29,293,161.49	7.35	30,124,510.67	7.52	-2.76	
其他	其他成本费用	676,828.60	0.17	542,681.61	0.14	25.94	

成本分析其他情况说明:无

(5). 报告期主要子公司股权变动导致合并范围变化

适用 不适用

(6). 公司报告期内业务、产品或服务发生重大变化或调整有关情况

适用 不适用

(7). 主要销售客户及主要供应商情况

属于同一控制人控制的客户或供应商视为同一客户或供应商合并列示，受同一国有资产管理机构实际控制的除外。

下列客户及供应商信息按照同一控制口径合并计算列示的情况说明
无

A. 公司主要销售客户及主要供应商情况

适用 不适用

前五名客户销售额82,360.93万元，占年度销售总额80.70%；其中前五名客户销售额中关联方销售额0万元，占年度销售总额0。

前五名供应商采购额11,478.79万元，占年度采购总额53.72%；其中前五名供应商采购额中关联方采购额0万元，占年度采购总额0。

B. 报告期内向单个客户的销售比例超过总额的50%、前5名客户中存在新增客户的或严重依赖于少数客户的情形

适用 不适用

报告期内向单个供应商的采购比例超过总额的 50%、前 5 名供应商中存在新增供应商的或严重依赖于少数供应商的情形

适用 不适用

C. 报告期内公司股票被实施退市风险警示或其他风险警示

前五名销售客户

适用 不适用

前五名供应商

适用 不适用

D. 报告期内公司存在贸易业务收入

适用 不适用

贸易业务占营业收入比例超过 10%前五名销售客户

适用 不适用

贸易业务收入占营业收入比例超过 10%前五名供应商

适用 不适用

其他说明：无

3、 费用

适用 不适用

科目	本期金额	上年同期金额	变动比例 (%)
管理费用	48,976,494.25	46,870,805.26	4.49
研发费用	927,555.58	822,701.83	12.75
财务费用	217,795,044.59	254,956,758.71	-14.58
税金及附加	8,501,921.00	8,290,745.56	2.55

4、 研发投入

(1). 研发投入情况表

适用 不适用

单位：元 币种：人民币

本期费用化研发投入	927,555.58
本期资本化研发投入	
研发投入合计	927,555.58
研发投入总额占营业收入比例 (%)	0.09
研发投入资本化的比重 (%)	0

(2). 研发人员情况表

适用 不适用

公司研发人员的数量	3
研发人员数量占公司总人数的比例 (%)	0.41

研发人员学历结构	
学历结构类别	学历结构人数
博士研究生	0
硕士研究生	1
本科	2
专科	0
高中及以下	0
研发人员年龄结构	
年龄结构类别	年龄结构人数
30岁以下(不含30岁)	1
30-40岁(含30岁,不含40岁)	0
40-50岁(含40岁,不含50岁)	0
50-60岁(含50岁,不含60岁)	2
60岁及以上	0

(3). 情况说明
 适用 不适用

(4). 研发人员构成发生重大变化的原因及对公司未来发展的影响
 适用 不适用

5、 现金流
 适用 不适用

项目	本期数	上年同期数	变动比例(%)
经营活动产生的现金流量净额	423,238,359.24	427,706,012.64	-1.04
投资活动产生的现金流量净额	-15,932,609.13	-24,482,118.33	不适用
筹资活动产生的现金流量净额	-410,268,384.04	-690,216,188.00	不适用

(二) 非主营业务导致利润重大变化的说明
 适用 不适用

(三) 资产、负债情况分析
 适用 不适用

1、 资产及负债状况

单位: 元 币种: 人民币

项目名称	本期期末数	本期期末数占总资产的比例(%)	上期期末数	上期期末数占总资产的比例(%)	本期期末金额较上期期末变动比例(%)	情况说明
货币资金	105,840,373.34	1.06	108,803,007.27	1.09	-2.72	
应收账款	1,769,396,009.43	17.77	1,466,311,951.17	14.72	20.67	主要系报告期内项目应收服务费欠款增加所致

预付账款	2,947,555.37	0.03	3,207,393.13	0.03	-8.10	
其他应收款	32,171,714.23	0.32	7,771,564.05	0.08	313.97	主要系报告期内增加应收政府方技改工程代垫款项
存货	8,639,417.28	0.09	7,939,125.41	0.08	8.82	
一年内到期的非流动资产	132,931,994.67	1.34	121,592,682.81	1.22	9.33	主要系长期应收款一年内到期部分的变动所致
其他流动资产	93,683,294.85	0.94	119,621,364.63	1.20	-21.68	主要系报告期内待抵扣进项税减少所致
长期应收款	4,305,493,422.43	43.24	4,458,205,165.82	44.77	-3.43	主要系报告期内长期应收款结转减少所致
长期股权投资	51,786,509.16	0.52	58,017,882.50	0.58	-10.74	主要系报告期内联营单位权益变动所致
其他权益工具投资	459,004.94	0.005	492,122.84	0.005	-6.73	
固定资产	8,489,854.88	0.09	10,217,056.22	0.10	-16.91	主要系报告期内计提折旧所致
无形资产	3,349,806,269.75	33.65	3,522,685,491.84	35.37	-4.91	主要系报告期内计提摊销所致
长期摊销费用	3,271,028.05	0.03	2,427,882.57	0.02	34.73	主要系报告期内增加长期待摊费用项目所致
递延所得税资产	88,606,575.37	0.89	64,774,357.97	0.65	36.79	主要系报告期内应收账款坏账准备以及其他暂时性差异变动影响所致
其他非流动资产	2,601,747.55	0.03	6,082,585.87	0.06	-57.23	主要系报告期内资产项目结转减少所致
短期借款	245,273,777.76	2.46	255,387,131.86	2.56	-3.96	主要系报告期内流动资金借款余额变动所致
应付账款	615,263,975.68	6.18	620,128,951.40	6.23	-0.78	
应付票据	13,813,044.93	0.14				主要系报告期内增加应付商业承兑汇票所致
合同负债	14,870,801.95	0.15	35,642,533.99	0.36	-58.28	主要系报告期内汕头新溪项目财审结算结转预收服务费所致
应付职工薪酬	17,515,818.52	0.176	10,179,065.09	0.102	72.08	主要系报告期内未付职工薪酬增加所致
应交税费	37,102,275.61	0.37	19,068,022.40	0.19	94.58	主要系报告期内未交税费增加所致
其他应付款	92,559,767.48	0.93	15,943,952.98	0.16	480.53	主要系报告期内增加外部往来借款, 以及未付应付股利增加所致
一年内到	424,572,011.98	4.26	676,351,824.99	6.79	-37.23	主要系报告期内偿付可

期的非流动负债						转换债券, 以及一年内到期借款变动所致
其他流动负债	42,240,244.42	0.42	30,735,449.00	0.31	37.43	主要系报告期内待转销项税增加所致
长期借款	4,489,592,623.10	45.09	4,623,976,304.79	46.43	-2.91	主要系报告期内偿还项目贷款所致
长期应付款	234,390,473.46	2.35	62,616,261.57	0.63	274.33	主要系报告期内长期应付融资租赁款增加所致
预计负债	113,077,409.30	1.14	95,279,664.23	0.96	18.68	主要系报告期内项目重置大修预计负债增加所致
递延所得税负债	146,448,253.65	1.47	127,167,578.56	1.28	15.16	主要系报告期内金融资产核算项目暂时性差异增加所致

其他说明: 无

2、境外资产情况

适用 不适用

3、截至报告期末主要资产受限情况

适用 不适用

单位: 万元

质押物/抵押物	质权人/抵押权人	借款余额
汕头龙珠水质净化厂项目污水处理服务费收费权	中国工商银行股份有限公司汕头分行	21,320.90
汕头龙珠水质净化厂项目污水处理服务费收费权	横琴华通金融租赁有限公司	4,651.40
汕头市新溪污水处理厂一期工程(厂区)项目污水处理费收费权	华润融资租赁有限公司	6,260.80
长沙市岳麓污水处理厂提标改造及扩建工程项目污水处理服务费收费权	中国工商银行股份有限公司长沙岳麓山支行	56,400.69
长沙市岳麓污水处理厂三期扩容工程项目污水处理服务费收费权	中国工商银行股份有限公司长沙岳麓山支行	18,070.84
邵阳市洋溪桥污水处理厂项目及其提标项目污水处理服务费收费权	招商银行股份有限公司长沙分行	4,291.24
邵阳市江北污水处理厂 BOT 项目及其提标项目污水处理服务费收费权	招商银行股份有限公司长沙分行	4,126.06
邵阳市洋溪桥污水处理厂项目污水处理服务费收费权/邵阳市江北污水处理厂 BOT 项目及其提标项目污水处理服务费收费权/公司持有邵阳联泰 100% 股权/公司持有邵阳江北 100% 股权	广东绿金融资租赁有限公司	16,038.71

汕头市澄海区莲下污水处理厂 PPP 项目污水处理服务费收费权	中国工商银行股份有限公司汕头分行	7,218.95
汕头市澄海区莲下污水处理厂 PPP 项目污水处理服务费收费权/公司持有汕头苏南 100%股权	江苏金融租赁股份有限公司	3,410.76
汕头市澄海区东里污水处理厂 PPP 项目污水处理服务费收费权	中国工商银行股份有限公司汕头分行	5,813.85
澄海区全区污水管网及污水处理设施建设 PPP 项目收费权	中国建设银行股份有限公司汕头市分行	171,708.86
汕头市新溪污水处理厂厂外管网 PPP 项目特许经营权项下收费权 50%份额	广发银行股份有限公司汕头分行	1,280.00
汕头市新溪污水处理厂厂外管网 PPP 项目特许经营权项下收费权 50%份额	兴业银行股份有限公司汕头分行	8,396.34
汕头市潮阳区全区生活污水处理设施捆绑 PPP 模式实施项目收费权/公司持有潮海水务 30%股权	中国农业发展银行汕头市潮阳支行	28,234.45
潮南区农村分散村居生活污水处理 PPP 项目污水处理费收费权/公司持有潮英水务 30%股权	中国农业发展银行汕头市潮阳支行	26,598.14
嘉禾县黑臭水体整治及配套设施建设 PPP 项目 70%收费权	中国农业银行股份有限公司郴州分行	28,282.75
	中国进出口银行湖南省分行	4,432.00
嘉禾县黑臭水体整治及配套设施建设 PPP 项目 30%收费权	中国建设银行股份有限公司嘉禾支行	14,547.84
常德高新技术产业开发区污水处理厂及配套设施建设工程 PPP 项目污水处理服务费收费权	中国建设银行股份有限公司常德桥南支行	9,124.76
汕头市西区污水处理厂及配套管网工程 PPP 项目收费权	招商银行股份有限公司深圳分行	26,025.40
汕头市潮阳区潮关污水处理厂及管网 PPP 项目收费权 50%份额/公司持有关埠水务 30%股权	中国农业发展银行汕头市潮阳支行	11,096.50
汕头市潮阳区潮关污水处理厂及管网 PPP 项目收费权 50%份额/公司持有关埠水务 50%股权	中国银行股份有限公司汕头分行	16,629.00

4、其他说明

适用 不适用

(四) 行业经营性信息分析

适用 不适用

详见“第三节管理层讨论与分析”之“二、报告期内公司所处行业情况”。

(五) 投资状况分析

对外股权投资总体分析

适用 不适用

1、重大的股权投资

适用 不适用

2、重大的非股权投资

适用 不适用

3、以公允价值计量的金融资产

适用 不适用

证券投资情况

适用 不适用

证券投资情况的说明

适用 不适用

私募基金投资情况

适用 不适用

衍生品投资情况

适用 不适用

4、报告期内重大资产重组整合的具体进展情况

适用 不适用

独立董事意见: 不适用

(六) 重大资产和股权出售

适用 不适用

(七) 主要控股参股公司分析

√适用 □不适用

主要子公司及对公司净利润影响达 10%以上的参股公司情况

√适用 □不适用

单位: 万元 币种: 人民币

公司名称	公司类型	主要业务	注册资本	总资产	净资产	营业收入	营业利润	净利润
邵阳联泰	子公司	邵阳市洋溪桥污水处理厂项目的运营和维护。	6,000.00	21,987.81	14,318.70	4,801.85	2,392.24	1,418.06
邵阳江北	子公司	邵阳市江北污水处理厂BOT项目的投资、建设、运营和管理。	3,000.00	20,212.63	6,679.11	2,686.40	1,185.41	234.67
长沙联泰	子公司	长沙市岳麓污水处理厂(一期)项目、岳麓提标改造及扩建项目的投资、建设、运营和维护。	30,000.00	236,230.07	114,959.07	35,427.03	24,270.39	15,287.22
汕头苏南	子公司	汕头市澄海区莲下污水处理厂PPP项目的投资、建设和运营。	7,100.00	24,933.01	11,040.81	3,325.03	1,780.12	1,012.93
汕头苏北	子公司	汕头市澄海区东里污水处理厂PPP项目的投资、建设和运营。	5,700.00	18,234.63	8,629.86	2,301.51	1,072.00	500.46
澄海水务	子公司	水污染防治服务; 污水处理及其再生利用; 市政设施管理; 以自有资金从事投资活动; 环保咨询服务; 环境应急治理服务; 生态恢复及生态保护服务。	54,000.00	283,995.88	58,695.32	15,170.93	11,838.65	-3,284.79
新溪水务	子公司	汕头市新溪污水处理厂厂外管网PPP项目的投资、建设、运营、维护和移交。	10,000.00	43,622.12	20,094.77	2,354.09	2,224.38	1,047.46
潮海水务	子公司	城镇及农村污水处理, 生态项目投资、建设和运营; 污水处理及生态环境综合整治技术服务。	24,100.00	73,746.29	14,504.71	4,069.74	-38.97	-2,178.96
潮英水务	子公司	潮南区农村分散村居生活污水处理PPP项目的投资、设计、建设、运营和维护。	10,000.00	51,098.65	11,707.25	3,354.89	2,195.15	-119.52

泰捷机电	子公司	机电设备、仪器仪表的研发、生产、销售、安装、调试及维修；货物进出口、技术进出口；技术咨询服务。	1,000.00	990.81	774.63	185.95	132.34	33.76
常德联泰	子公司	污水处理及其再生利用；污水处理厂的施工；水处理系统的安装施工；市政工程设计服务；工程管理服务；自来水生产和供应；环保工程服务。	4,812.47	16,840.39	5,687.14	2,128.28	1,171.54	316.91
嘉禾环境	子公司	污水处理、黑臭水体和河道治理、海绵城市、土壤修复、重金属污染治理等环境综合治理、生态修复和环境保护项目的投资、建设和运营管理；嘉禾县黑臭水体整治及配套建设PPP项目的投资、建设和运营管理。	37,380.00	78,527.99	21,910.47	6,476.17	4,490.17	1,347.31
城西水务	子公司	污水处理厂、排水管网、泵站及其他污水设施的投资、建设、运营和维护；提供污水处理技术服务；污染防治技术研究和利用。	10,000.00	51,173.85	12,481.31	4,989.33	2,461.33	1,390.46
关埠水务	子公司	污水处理厂、排水管网、泵站及其他污水设施的投资、建设、运营及维护；提供污水处理技术服务；污水处理等污染防治技术研发和利用。	10,300.00	51,693.13	8,940.43	4,439.00	2,432.24	-1,810.73

报告期内取得和处置子公司的情况

适用 不适用

其他说明

适用 不适用

2025年10月，公司注销控股子公司深圳市联泰环境科技有限公司。

(八) 公司控制的结构化主体情况

适用 不适用

六、公司关于公司未来发展的讨论与分析

(一) 行业格局和趋势

√适用 □不适用

1、政策引导持续强化、行业发展路径清晰

国务院《关于全面推进美丽中国建设的意见》《关于学习运用“千村示范、万村整治”工程经验有力有效推进乡村全面振兴的意见》明确提出，需持续打好农业农村污染治理攻坚战，一体化推进乡村生态保护修复。因地制宜开展内源污染治理和生态修复工程，基本消除城乡黑臭水体并形成长效机制。政策目标明确：到2027年，全国地表水水质、近岸海域水质优良比例分别达到90%、83%左右，美丽河湖、美丽海湾建成率达到40%左右；到2035年，全面实现“人水和谐”的河湖与海湾生态体系。

“十四五规划”及相关环保政策的颁布实施，推动了中小城市和乡村地区污水处理设施的需求大幅增长，明确了行业未来的发展目标要求，也为行业的产业发展指明了方向。未来行业格局将呈现三大趋势：企业经营模式从单一业务向多元化、综合服务转型，资产结构由重资产向轻重结合优化；技术层面加速物联网与智慧化融合，推动传统环保企业向技术服务型升级；此外，在“多污染物协同治理”要求下，行业集中度将进一步提升，头部企业通过强强联合或收并购实现规模扩张。

2、多元资本共促市场化，竞争格局加剧

“国有经济主导、多种所有制并存”的框架下，行业市场化水平进一步提升，市场竞争更趋激烈。国务院发布《优化营商环境条例》（简称“条例”）、《关于营造更好发展环境支持民营企业改革发展的意见》（简称“意见”），《意见》从优化公平竞争的市场环境、完善精准有效的政策环境、健全平等保护的法治环境、鼓励引导民营企业改革创新、促进民营企业规范健康发展、构建亲清政商关系、组织保障等七个方面提出了具体意见。

《意见》《条例》《关于加快推进城镇环境基础设施建设的指导意见》《关于发挥绿色金融作用服务美丽中国建设的意见》《生态环境部门进一步促进民营经济发展的若干措施》《关于开展学习运用“千万工程”经验加强金融支持乡村全面振兴专项行动的通知》等一系列政策及法规出台，以及党的二十大报告鲜明提出“促进民营经济发展壮大”，将进一步释放中国经济的改革活力，推动高质量发展。对于从事生态环保产业的民营企业形成政策驱动，积极营造规范开放市场环境，优化营商环境将促进市场公平竞争，深入推行环境污染第三方治理，探索开展环境综合治理托管服务，提升建设运营市场化水平，减少民营企业参与环保项目的制度障碍，提供融资便利，拓宽融资渠道等政策措施，更好地发挥民营企业的创新活力，为行业长期稳定发展增添动力，有利于做大做强。随着乡村全面振兴战略深化，乡村环境治理需求激增，国有资本、民营资本及社会资本加速涌入，促使行业市场化运营水平快速提升，市场竞争趋于白热化。

3、多维需求驱动，行业步入高质量发展周期

随着生态优先、绿色发展思想深入贯彻，环保执法力度的持续加强，对环保企业自身治理水平和安全、稳定、优质、高效运营提出了更高的标准和要求。

而随着污水处理产能的迅速、持续释放，运用科学、精细、系统的方法进行高效的处置，通过截污控源、提标改造等手段提高污水处理系统的质量和效能；城镇污水处理“提质增效”行动的深化，各地加快补齐城镇污水收集和处理设施短板，尽快实现污水管网全覆盖、全收集、全处理；污水资源的再利用、黑臭水体整治的要求，未来，在污水厂扩容、提标改造，管网建设领域，中

水回用, 污水污泥一体化处置、雨污分流改造和海绵城市建设等领域, 给行业带来更多机遇, 也带来行业更广阔的市场前景。

党的二十大提出的“乡村振兴”与“美丽中国”建设目标, 要求环境基础设施向精细化、低碳化方向迭代。“十四五”期间, 环保产业投资将持续加码, 水务行业在保持规模增长的同时, 更需通过技术创新实现降本增效, 行业整体呈现“增量市场与转型升级挑战并存”的特征。

(二) 公司发展战略

√适用 □不适用

公司未来的发展战略是奠定“联泰环保”的品牌地位, 通过产业整合, 做强、做大公司的环保主业, 积极发展环保相关多元化产业, 形成环保项目投资、设计、建设、运营管理的纵向价值链, 形成专业化运营服务、业务咨询服务、废弃资源综合利用、污废水处理核心技术研发、环保设备研发、制造及营销的横向产业链, 持续增强公司的核心竞争力。在未来将公司打造成为业务领域涵盖城市水环境、废弃资源综合利用、生态和土壤修复, 并提供环保检测监测、咨询设计、系统集成、项目管理、核心设备制造、投资运营等一体化解决方案的、具有区域优势乃至国内一流的“综合性环境服务商”。

(三) 经营计划

√适用 □不适用

1、2026年, 公司计划全年实现污水处理量约 39,000 万立方米; 公司计划全年实现营业收入约 11 亿元。

2、2026年, 公司将严格遵循上市公司规范要求, 全面夯实经营管理基础, 聚焦生产运营、资金回款、政企协同、业务拓展、项目建设、技术研发、内控管理七大核心方向, 统筹推进各项工作落地见效。

在生产运营与资金保障上, 抓实项目全流程生产管理, 持续优化运营模式, 强化条线化管控与内控体系建设; 紧盯各项目资金回款, 重点攻坚经营服务费拖欠问题, 全力提升资金回笼比例, 切实保障公司日常运营与偿债资金需求。同时积极强化政企对接, 做好高层级沟通协调, 为经营发展营造良好外部环境。

在业务与项目建设上, 坚持轻资产发展方向, 专注拓展委托运营业务; 稳步推进在建项目, 集中力量做好工程扫尾、竣工验收等关键环节, 确保项目按期投用、规范闭环。

在技术研发上, 紧跟国家环保政策与行业发展趋势, 持续加强研发人才储备与专业能力提升, 聚焦资源化技术攻关, 力争实现技术创新与成果转化新突破。

在内部管理上, 进一步优化关键业务管控流程, 提高各层级审批效率; 结合实际运营情况, 动态梳理、修订完善内部管理制度, 以高效、规范的管理体系支撑公司高质量发展。

(四) 可能面对的风险

√适用 □不适用

1、污水处理服务价格调整的风险

公司收入主要来源于投资运营污水处理设施收取的污水处理服务费。公司在与特许经营权授予方签订的特许经营协议中均约定了污水处理服务费的初始单价及调整条款, 调价依据包括动力

成本、药剂成本、财务费用、CPI、所得税税率等影响项目运营成本各因素的变动系数。若在调价周期内，公司运营成本上升而服务价格不能相应调整，或按照协议约定进行价格调整过程中受审批程序影响不能及时得到调整，公司将面临盈利水平下降的风险。地方政府财政资金紧张，存在要求降低项目服务费导致公司盈利下降的风险。

2、质量控制风险

污水处理出水水质是否达标是污水处理企业生产运营的核心指标，也是保持特许经营权项目经营持续合法性的必要条件。报告期内，公司各污水处理项目均严格按照项目合同约定的污染物排放标准达标排放尾水，出水水质合格率达到100%。但未来若因进水水质严重超标且未能及时查清原因，或外部停电、突发电气机械设备故障，导致工艺控制事故未得到及时补救，或由于外部原因导致污泥清运不及时等，均可能会导致期间出水水质不符合项目合同约定的出水排放标准，从而将可能对公司经营产生不利影响。

3、投资建设资金不足风险

公司投资项目投资规模较大，在项目建设阶段需要公司投入大量资金才能保障项目按期推进实现预期收益。公司将根据业务发展情况，积极拓宽融资渠道，充分利用好资本市场、金融机构信贷等融资渠道，适时、审慎合理的选择融资方式筹集资金，提高资金使用效率。

4、能源供应变化的风险

公司污水处理业务使用的主要动力能源为电力，持续、稳定的电力供应是保证公司正常生产运营的前提条件。公司与各项目所在地供电公司均签订了长期的供电合同，且污水处理项目作为当地政府重要的环境保护基础设施，各地电力部门均会对公司的经营给予支持与保障。尽管如此，公司仍然存在由于电力供应中断或不充足而影响公司正常生产经营的风险。

5、行业技术标准提升的风险

污水处理设施的良好运行对于改善城镇及其周边生态环境，改善水环境质量具有十分重要的意义。为保护水环境，建设资源节约型、环境友好型社会，国家将逐步提高污水处理的排放标准，加大行业监管力度。目前，公司各项目的污水处理排放标准符合当地政府对污水处理的排放要求。未来若国家或地方政府修改或提高公司污水处理项目的排放标准，则公司需增加投资进行技术升级、改造和增加运营成本。虽然特许经营合同/协议就增加投资和增加运营成本问题均约定了相关补偿条款，但若公司实际不能从特许经营权授予方获得合理的补偿，则公司将面临盈利水平下降的风险。

6、流动性风险

公司主要负债为银行长期借款，公司需要稳定的业务收入和新增融资以保障投资建设和正常经营的资金需求。公司主营业务收入主要是政府方支付的污水处理服务费收入，如果污水处理服务费支付不及时或拖欠严重的情况发生，将会导致公司融资成本增加，甚至引发公司的流动性出现风险。

7、市场竞争的风险

公司作为进入污水处理行业较早的民营企业，经过多年的发展，积累了长期的市场开拓经验和生产运营管理经验。但随着行业准入资质门槛的取消、国家不断加大对污水处理行业的政策支持以及污水处理行业向产业化、市场化的纵深发展，进入污水处理行业的企业将增加，公司面临的市场竞争也将加剧，可能导致未来在业务拓展及项目回报率方面带来不利影响的风险。

8、投资建设项目及收并购项目进度、盈利水平未达预期风险

在项目建设过程中，公司不能完全排除影响工程建设进度的事项发生，项目工程进度滞后将可能影响公司经营效益；与此同时，项目建设过程中遇到突发状况以及相关建设成本上升也可能导致建设工程的实际成本支出超出工程概算情形，从而导致项目运营中的摊销成本上升；在项目运营期间可能存在未能及时、足额收取服务费导致应收账款和信用减值损失增加，项目盈利水平存在未达预期的风险。而公司收并购项目亦存在一定市场、经营和管理风险，如收并购项目的生产、销售不及预期，将对公司经营效益造成影响；公司收并购标的可能存在商誉，存在后续商誉减值风险。

9、不可抗力风险

重大地质灾害、气象灾害、战争等不可抗力事件的发生将可能严重影响公司的正常生产经营，或者使公司财产造成损失。

公司将密切关注上述可能出现的风险因素的动态变化，一方面公司积极关注国家政策变化，合理安排技术更新改造资金，确保出水水质符合国家相关行业标准要求；若出现因运营成本上升、以及升级改造要求需增加建设投资等情况，公司将根据特许经营协议积极与政府相关部门协商污水处理价格调整事宜。另一方面，公司也将加强建设期间、运营期间风险控制及项目建设、运营期间保险方案等一系列风险控制措施，加强对收并购项目的管理控制，通过实行审慎运作和专业化方式防范和降低风险，并密切关注行业政策变化，当行业出现不利影响的情况或经营发展方向发生变化，造成收购项目经营在较长时期内无法达到收益预测的水平时，会及时足额计提商誉减值准备；同时，加强资金与成本管理、制度创新、内部控制等方面工作，保持与公司发展速度、规模相匹配，降低快速发展带来的相关风险，确保公司持续、平稳、快速地发展。

(五)其他

适用 不适用

七、公司因不适用准则规定或国家秘密、商业秘密等特殊原因，未按准则披露的情况和原因说明

适用 不适用

第四节 公司治理、环境和社会

一、公司治理相关情况说明

适用 不适用

公司按照《公司法》《证券法》《上市公司治理准则》《公司章程》、中国证监会有关规范性文件的规定和《上海证券交易所股票上市规则》的要求持续完善公司法人治理结构，健全公司内控管理流程，有效运行公司内控管理体系。公司股东会、董事会及经理层之间权责明确，各司其职、各尽其责、相互制衡、相互协调。公司在股东与股东会、控股股东与上市公司、董事与董事会、绩效评价与激励约束机制、利益相关者、信息披露与透明度等主要治理方面均符合监管部门有关文件的要求，公司治理的实际状况符合《公司法》和中国证监会相关规定要求。

公司治理与法律、行政法规和中国证监会关于上市公司治理的规定是否存在重大差异；如有重大差异，应当说明原因

适用 不适用

二、公司控股股东、实际控制人在保证公司资产、人员、财务、机构、业务等方面独立性的具体措施，以及影响公司独立性而采取的解决方案、工作进度及后续工作计划

适用 不适用

公司与控股股东完全做到了资产、人员、财务、机构和业务独立。报告期内，公司重大决策由公司独立作出和实施，没有发生控股股东越过股东会干预公司决策和生产经营活动的情况。

（一）资产独立情况

公司拥有完整的与生产经营相关的生产系统、辅助生产系统和配套设施；对与生产经营相关的厂房、土地、设备、商标、专利及非专利技术资产均合法拥有所有权或使用权，具有独立的采购和销售系统。公司与股东之间的资产产权界定清晰，生产经营场所独立，不存在依靠股东的生产经营场所进行生产经营的情形。公司不存在以资产、权益或信用为股东及关联方的债务提供担保的情况，公司对所有资产拥有完全的控制和支配权。

（二）人员独立情况

公司设有专门的人力资源管理部门。所有员工均经过规范的人事招聘程序录用并签订劳动合同，董事和高级管理人员均依合法程序选举或聘任，不存在控股股东超越公司董事会和股东会作出人事任免决定的情形。

公司总经理、副总经理、财务负责人、董事会秘书等高级管理人员均系在本公司专职工作并领取报酬，未在控股股东、实际控制人及其控制的其他企业担任除董事、监事以外的其他职务，未在控股股东、实际控制人及其控制的其他企业领薪；公司的财务人员未在控股股东、实际控制人及其控制的其他企业中兼职。

（三）财务独立情况

公司独立核算、自负盈亏，设置了独立的财务部门，公司财务负责人、财务会计人员均系专职工作人员，未在控股股东、实际控制人及其控制的其他企业兼职。公司根据现行法律法规，结合自身情况制定了规范的财务管理制度和对子公司的财务管理办法，建立了独立完善的财务核算体系。公司财务负责人、财务会计人员均系专职工作人员，未在控股股东、实际控制人及其控制的其他企业兼职。公司依据《公司章程》及自身情况独立作出财务决策，不存在控股股东任意干

预公司资金运用及违规占用公司资金的情况。公司在银行开设了独立账户，独立支配自有资金和资产，不存在与控股股东、实际控制人及其控制的其他企业共用银行账户的情况；公司办理了纳税登记，独立纳税，不存在与控股股东、实际控制人及其控制的其他企业合并纳税的情况。

（四）机构独立情况

公司依照《公司法》和《公司章程》设置了股东会、董事会等决策、监督机构及其他内部组织机构，建立了符合自身经营特点、独立完整的组织结构，建立了完整、独立的法人治理结构，各机构依照《公司章程》和各项规章制度运行，独立行使经营管理职权。公司生产经营场所与控股股东、实际控制人及其控制的企业完全分开，不存在机构混同、混合经营、合署办公的情形。

（五）业务独立情况

公司主要从事城乡污水处理业务，具有独立完整的业务体系和面向市场独立经营的能力。公司业务独立于控股股东、实际控制人及其控制的其他企业，与控股股东、实际控制人及其控制的其他企业间不存在同业竞争或者显失公平的关联交易。

控股股东、实际控制人及其控制的其他单位从事与公司相同或者相近业务的情况，以及同业竞争或者同业竞争情况发生较大变化对公司的影响、已采取的解决措施、解决进展以及后续解决计划
适用 不适用

三、董事和高级管理人员的情况

(一) 现任及报告期内离任董事和高级管理人员持股变动及薪酬情况

√适用 □不适用

单位：股

姓名	职务	性别	年龄	任期起始日期	任期终止日期	年初持股数	年末持股数	年度内股份增减变动量	增减变动原因	报告期内从公司获得的税前薪酬总额(万元)	是否在公司关联方获取薪酬
黄建勳	董事长	男	52	2023-11-16	2026-11-15	0	0	0	-	-	是
黄敏虹	副董事长	女	39	2023-11-16	2026-11-15	0	0	0	-	-	是
张荣	董事	男	57	2023-11-16	2026-11-15	0	0	0	-	77.87	否
	总经理										
林锦顺	董事	男	62	2023-11-16	2026-11-15	0	0	0	-	41.97	否
郑慕强	离任独立董事	男	44	2023-11-16	2025-6-23	0	0	0	-	4.94	否
章国政	独立董事	男	61	2023-11-16	2026-11-15	0	0	0	-	10	否
姚卫国	独立董事	男	53	2023-11-16	2026-11-15	0	0	0	-	10	否
李松	独立董事	男	48	2025-6-24	2026-11-15	0	0	0	-	5.08	否
李全明	副总经理	男	61	2023-11-16	2026-11-15	0	0	0	-	66.37	否
陈乐荣	副总经理	男	55	2023-11-16	2026-11-15	0	0	0	-	63.17	否
陈国雄	副总经理	男	54	2023-11-16	2026-11-15	0	0	0	-	41.97	否
杨基华	财务总监	男	50	2023-11-16	2026-11-15	0	0	0	-	47.65	否
余朝蓬	副总经理	男	49	2023-11-16	2026-11-15	0	0	0	-	42.27	否
李启亮	副总经理、 董事会秘	男	37	2024-11-8	2026-11-15	0	0	0	-	41.44	否

	书										
刘仲阳	总工程师	男	55	2023-11-16	2026-11-15	0	0	0	-	42.21	否
合计	/	/	/	/	/	0	0	0	/	494.94	/
姓名	主要工作经历										
黄建勳	1974年4月出生，中国国籍，无境外永久居留权，大专学历，高级工程师，历任达濠市政建设有限公司总经理、广东省联泰集团有限公司深圳办事处主任、深圳市联泰房地产开发有限公司董事长兼总经理。现任广东省联泰集团有限公司董事长、深圳市联泰投资集团有限公司董事长兼总经理、本公司董事长，公司实际控制人之一、2011年9月至今任本公司董事长。										
黄敏虹	1987年11月出生，中国国籍，无境外永久居留权，硕士研究生学历。历任中国银行股份有限公司深圳南头支行主任助理、广东省联泰集团有限公司会计、深圳市前海金橙山互联网科技有限公司行政人力主管、深圳市中昌信物业投资有限公司财务总监助理、深圳市康达水处理设备科技有限公司总经理助理。现任深圳市隆光投资有限公司总经理、执行董事、湖北颀泉种业生物技术有限公司董事、汕头市宏泰城市运营管理有限公司执行董事、经理、财务负责人、广东联泰集团物业管理有限公司执行董事、财务负责人、汕头联泰实业有限公司执行董事、经理。2023年12月至今任本公司副董事长。										
张荣	1969年7月出生，中国国籍，无境外永久居留权，本科学历，经济师。2004年2月至2005年4月任联泰集团投资主管；2005年4月至2008年3月任长沙联泰总经理助理兼商务部经理；2007年4月至今任长沙联泰董事，2009年11月至今任邵阳联泰董事，2011年9月至2014年3月任本公司副总经理。2014年3月至今任本公司董事、总经理。										
林锦顺	1964年10月出生，中国国籍，无境外永久居留权。本科学历，工程师。2000年至2011年任达濠市政综合办公室副主任、主任，广东联泰房地产有限公司董事长助理，2011年9月至2014年9月任本公司董事会秘书。2014年9月至2020年5月任本公司副总经理、董事会秘书。2020年5月至2024年11月任本公司董事、副总经理、董事会秘书。2024年11月至今任本公司董事。										
郑慕强	1981年11月出生，中国国籍，无境外永久居留权，博士学历。现任汕头大学创业学院院长、应用经济学科带头人、经济学教授、硕士生导师。兼任汕头大学东南亚研究中心主任；区域国别与华侨华人研究院院长；广东汕头超声电子股份有限公司、汕头市超声仪器研究所股份有限公司独立董事。2019年5月至2025年6月任本公司独立董事。										
章国政	1965年4月出生，中国国籍，无境外永久居留权，专业会计（硕士）、高级工商管理硕士。曾任上海复星医药(集团)股份公司执行董事、高级副总裁；上海复星高科技(集团)有限公司总裁高级助理兼保险集团副总裁、金融集团总裁；中州期货经纪有限公司、德邦证券有限公司、上海创富融资租赁有限公司董事长；新华人寿保险股份有限公司、永安财产保险有限公司董事；金光纸业(中国)投资有限公司金融投资总经理；中信资本投资有限公司特殊机会投资运营合伙人；天虹国际控股有限公司财务总监、厦门德屹长青股权投资管理合伙企业（有限合伙）合伙人。现任玖壹叁陆零医学科技（杭州）有限公司副总经理兼CFO，兼任永艺家具股份有限公司、华金证券股份有限公司独立董事。2020年6月至今任本公司独立董事。										

姚卫国	1973年11月出生,中国国籍,无境外永久居留权,执业律师,西南政法大学法学学士、西安交通大学法学硕士。曾任深圳市南山区人民法院书记员、助理审判员;广东信通律师事务所律师;北京市科华律师事务所深圳分所律师;北京市中伦(深圳)律师事务所律师。现任北京市隆安(深圳)律师事务所高级合伙人;兼任深圳市中洲投资控股股份有限公司独立董事、安福县海能实业股份有限公司独立董事。2021年8月至今任本公司独立董事。
李松	1977年10月出生,中国国籍,无境外永久居留权,博士学历(专业:城市地理)。2008年9月至2018年7月任新疆农业大学讲师、副教授。现任汕头大学法学院副教授。2025年6月至今任本公司独立董事。
李全明	1965年10月出生,中国国籍,无境外永久居留权。本科学历,高级工程师。1988年至2005年任桂林市排水工程管理处副主任兼总工程师;2005年至今任长沙联泰董事、副总经理。2006年至今任本公司副总经理。
陈乐荣	1971年12月出生,中国国籍,无境外永久居留权。本科学历,高级工程师。1994年至1997年任汕头市市政工程总公司助理工程师;1998年至2007年任汕头龙珠水质净化厂副厂长;2007年至今任本公司副总经理。
陈国雄	1972年10月出生,中国国籍,无境外永久居留权。本科学历,环境保护中级工程师职称。1994年7月至2007年3月,历任汕头粤东国际船舶代理公司业务员、主任、副经理等职务;2007年3月至今,历任广东联泰环保股份有限公司商务投资部商务协调员、主管、副经理、经理、商务总监等职务;2023年10月起担任投控联泰董事;2020年4月至今任公司副总经理。
杨基华	1976年3月出生,中国国籍,无境外永久居留权。本科学历,注册会计师。1999年至2005年在联泰集团任会计,2005年至2011年任长沙联泰财务部经理。2011年至今任本公司财务总监。
余朝蓬	1977年2月出生,中国国籍,无境外永久居留权。本科学历,市政路桥施工高级工程师。2000年至2005年任达濠市政建设有限公司技术工程师;2005年至2011年任长沙市联泰水质净化有限公司工程部经理;2006年至今兼任广东联泰环保股份有限公司工程管理部经理;2011年10月至2020年2月任广东联泰环保股份有限公司总工程师;2020年2月至今任公司副总经理。
李启亮	1989年9月出生,中国国籍,无境外永久居留权,中共党员,法学学士。历任胜宏科技(惠州)股份有限公司董事长秘书、证券事务代表、郑州晶拓国际钻石有限公司董事长助理、广州拉拉米信息科技股份有限公司总裁办主任、云杉投创(上海)实业发展有限公司总经理、未来云鑫投资管理(江苏)有限公司执行董事。2024年11月至今,任本公司副总经理、董事会秘书。
刘仲阳	1971年9月出生,中国国籍,无境外永久居留权。硕士研究生学历,市政给排水高级工程师。1994年至2003年任桂林市排水工程管理处七里店污水处理厂、第四污水处理厂任工艺班大班长、技术负责人;2003年至2009年任桂林市北冲污水处理厂副厂长、桂林市排水工程管理处工程科副科长;2009年至2020年任长沙市联泰水质净化有限公司副总经理;2019年3月至10月兼任湖南联泰嘉禾环境科技有限公司总经理;2017年9月至今任广东联泰环保股份有限公司副总工程师;2020年2月至今任公司总工程师。

其它情况说明

 适用 不适用

(二) 现任及报告期内离任董事和高级管理人员的任职情况
1、 在股东单位任职情况

√适用 □不适用

任职人员姓名	股东单位名称	在股东单位担任的职务	任期起始日期	任期终止日期
黄建勳	广东省联泰集团有限公司	董事长		
黄建勳	深圳市联泰投资集团有限公司	董事长、总经理		
在股东单位任职情况的说明	无			

2、 在其他单位任职情况

√适用 □不适用

任职人员姓名	其他单位名称	在其他单位担任的职务	任期起始日期	任期终止日期
黄建勳	汕头市总商会	副会长		
	汕头市龙湖区第七届人大常委会	委员		
	中国人民政治协商会议第十四届广东省汕头市委员会	委员		
黄敏虹	深圳市隆光投资有限公司	执行董事、总经理		
	湖北颍泉种业生物技术有限公司	董事		
	汕头市宏泰城市运营管理有限公司	执行董事、经理、财务负责人		
	广东联泰集团物业管理有限公司	财务负责人		
	汕头联泰实业有限公司	执行董事、财务负责人		
郑慕强	汕头大学创业学院	院长、应用经济学科带头人、经济学教授、硕士生导师		
	区域国别与华侨华人研究院	院长		
	汕头大学东南亚研究中心	主任		
	广东汕头超声电子股份有限公司	独立董事		
	汕头市超声仪器研究所股份有限公司	独立董事		
章国政	玖壹叁陆零医学科技(杭州)有限公司	副总经理、CFO		
	华金证券股份有限公司	独立董事(非上市)		
	永艺家具股份有限公司	独立董事		
姚卫国	北京市隆安(深圳)律师事务所	高级合伙人		
	深圳市中洲投资控股股份有限公司	独立董事		

	司			
	安福县海能实业股份有限公司	独立董事		
李松	汕头大学法学院	副教授		
在其他单位任职情况的说明	无			

(三) 董事、高级管理人员薪酬情况

√适用 □不适用

董事、高级管理人员薪酬的决策程序	董事的报酬由公司股东会审定，公司高级管理人员报酬由董事会审定。
董事在董事会讨论本人薪酬事项时是否回避	是
薪酬与考核委员会或独立董事专门会议关于董事、高级管理人员薪酬事项发表建议的具体情况	公司薪酬与考核委员会发表意见：经审阅公司董事、高级管理人员2025年度薪酬方案相关议案，我们认为公司董事、高级管理人员2025年度薪酬方案综合考虑了公司实际经营情况和业绩、行业以及地区薪酬水平及公司薪酬制度的管理规定。
董事、高级管理人员薪酬确定依据	薪酬与考核委员会根据岗位职责、工作业绩、企业经济效益及同行业其他公司相关岗位的薪酬水平，结合公司的工资分配制度和经济责任制考核办法，提出公司薪酬方案。
董事和高级管理人员薪酬的实际支付情况	公司所披露的报酬与实际发放情况相符，董事、高级管理人员报酬情况详见现任及报告期内离任董事和高级管理人员持股变动及薪酬情况。
报告期末全体董事和高级管理人员实际获得的薪酬合计	报告期，公司董事、高级管理人员在公司领取的报酬合计 494.94 万元。
报告期末全体董事和高级管理人员实际获得薪酬的考核依据和完成情况	独立董事领取的独立董事津贴不适用考核情况；公司已经建立了全员绩效考评机制，对董事和高级管理人员实施年度目标责任考核，依照公司年度经营目标的完成情况，结合年度个人考核测评，对董事和高级管理人员的年度工作进行考评。董事会下设薪酬与考核委员会，严格按照有关法律法规和《公司章程》《薪酬与考核委员会实施细则》的有关规定，对 2025 年度公司董事和高级管理人员的薪酬情况进行了认真审核，认为 2025 年度公司对董事和高级管理人员支付的薪酬公平、合理，符合公司有关薪酬政策及考核标准，未有违反公司薪酬管理制度的情况发生。
报告期末全体董事和高级管理人员实际获得薪酬的递延支付安排	不适用
报告期末全体董事和高级管理人员实际获得薪酬的止付追索情况	不适用

(四) 公司董事、高级管理人员变动情况

√适用 □不适用

姓名	担任的职务	变动情形	变动原因
郑慕强	独立董事	离任	任期届满
李松	独立董事	选举	股东会选举

(五) 近三年受证券监管机构处罚的情况说明

√适用 □不适用

1、2023年7月，公司收到上海证券交易所《纪律处分决定书》[2023]85号，对公司实际控制人暨时任董事长黄建勳、实际控制人暨时任副董事长黄婉茹予以公开谴责，对时任总经理张荣、时任财务总监杨基华、时任董事会秘书林锦顺予以通报批评。

2、2024年4月，公司及公司实际控制人之一黄婉茹女士因公司在2022年和2023年第一季度期间存在关联方非经营性资金占用事项分别收到中国证监会出具的《立案告知书》（证监立案字0062024007号、证监立案字0062024008号）并于2024年9月收到中国证监会广东监管局的《行政处罚决定书》（广东证监处罚字[2024]36号）。具体情况详见公司公告（编号：“2024-022”、“2024-044”）。

3、2024年10月，公司收到上海证券交易所《纪律处分决定书》[2024]184号，对公司、公司实际控制人暨时任副董事长黄婉茹及有关责任人予以公开谴责。

(六) 其他

□适用 √不适用

四、董事履行职责情况
(一) 董事参加董事会和股东会的情况

董事姓名	是否独立董事	参加董事会情况						参加股东会情况
		本年应参加董事会次数	亲自出席次数	以通讯方式参加次数	委托出席次数	缺席次数	是否连续两次未亲自参加会议	出席股东会的次数
黄建勳	否	5	5	3	0	0	否	3
黄敏虹	否	5	5	3	0	0	否	3
张荣	否	5	5	3	0	0	否	3
林锦顺	否	5	5	3	0	0	否	3
郑慕强	是	2	2	1	0	0	否	2
章国政	是	5	5	3	0	0	否	3
姚卫国	是	5	5	3	0	0	否	3
李松	是	3	3	2	0	0	否	1

连续两次未亲自出席董事会会议的说明

□适用 √不适用

年内召开董事会会议次数	5
-------------	---

其中：现场会议次数	0
通讯方式召开会议次数	3
现场结合通讯方式召开会议次数	2

(二) 董事对公司有关事项提出异议的情况

适用 不适用

(三) 其他

适用 不适用

五、董事会下设专门委员会情况

适用 不适用

(一) 董事会下设专门委员会成员情况

专门委员会类别	成员姓名
审计委员会	章国政、姚卫国、黄敏虹
提名委员会	李松、章国政、林锦顺
薪酬与考核委员会	姚卫国、李松、张荣
战略委员会	黄建勳、姚卫国、李松

(二) 报告期内审计委员会召开三次会议

召开日期	会议内容	重要意见和建议	其他履行职责情况
2025年4月18日	审议《广东联泰环保股份有限公司关于审议<董事会审计委员会2024年度履职情况报告>的议案》《广东联泰环保股份有限公司关于审议<2024年度财务决算报告>的议案》《广东联泰环保股份有限公司关于审议<2024年年度报告>全文及其摘要的议案》《广东联泰环保股份有限公司关于审议<2024年度内部控制评价报告>的议案》《广东联泰环保股份有限公司关于选聘2025年度审计会计师事务所的议案》《广东联泰环保股份有限公司关于审议<2025年第一季度报告>的议案》。	同意提交公司董事会审议。	无
2025年8月18日	审议《广东联泰环保股份有限公司关于审议<2025年半年度报告>全文及其摘要的议案》。	同意提交公司董事会审议。	无
2025年10月27日	审议《广东联泰环保股份有限公司关于审议<2025年第三季度报告>的议案》。	同意提交公司董事会审议。	无

(三) 报告期内提名委员会召开一次会议

召开日期	会议内容	重要意见和建议	其他履行职责情况
2025年4月18日	审议《广东联泰环保股份有限公司关于变更独立董事的议案》。	同意提交公司董事会审议。	无

(四) 报告期内薪酬与考核委员会召开一次会议

召开日期	会议内容	重要意见和建议	其他履行职责情况
2025年4月18日	审议《广东联泰环保股份有限公司关于审议2025年度董事薪酬方案的议案》《广东联泰环保股份有限公司关于审议2025年度高级管理人员薪酬方案的议案》《广东联泰环保股份有限公司关于修订<广东联泰环保股份有限公司薪酬福利管理办法>的议案》。	同意提交公司董事会审议。	无

(五) 报告期内战略委员会召开一次会议

召开日期	会议内容	重要意见和建议	其他履行职责情况
2025年9月1日	审议《广东联泰环保股份有限公司关于与非关联方签订<投资合作协议>暨共同出资设立项目公司的议案》。	同意提交公司董事会审议。	无

(六) 存在异议事项的具体情况

适用 不适用

六、审计委员会发现公司存在风险的说明

适用 不适用

审计委员会对报告期内的监督事项无异议。

七、报告期末母公司和主要子公司的员工情况
(一) 员工情况

母公司在职员工的数量	51
主要子公司在职员工的数量	674
在职员工的数量合计	725
母公司及主要子公司需承担费用的离退休职工人数	0
专业构成	
专业构成类别	专业构成人数
生产人员	425
技术人员	42
财务人员	24
行政人员	46
其他人员	188
合计	725
教育程度	
教育程度类别	数量(人)
本科及以上学历	185
大专	257

高中/技工	162
中专	62
初中及以下	59
合计	725

(二) 薪酬政策

适用 不适用

公司根据经营战略和目标，建立了与公司长远发展目标相符合的用工制度和薪酬体系，公司依法与员工签订劳动合同，参加社会保障体系，并按规定为员工缴纳各类社会保障费用。公司设立了与员工岗位职责、专业技能水平、考核期工作完成情况、出勤情况、对公司贡献情况相关联的薪酬考核办法。

(三) 培训计划

适用 不适用

公司培训旨在为实现企业发展战略提供人才保障，坚持专业培养和综合培养同步，持续深度推进职业发展双通道，通过完善的人才培养机制及梯度化开发计划，建立内部人才梯队，扩充智力资本。针对高级管理人员、中层管理人员、专业技术人员及一线员工制定差异化课程体系，涵盖战略管理、经营能力培养、专业素质教育、技能培训、法规及政策等多维度内容，夯实三级培训体系，全面提升企业 GMP 管理水平、经营管理能力、组织效能及人员职业化素养，推进企业健康、稳定、可持续成长。

(四) 劳务外包情况

适用 不适用

八、利润分配或资本公积金转增预案

(一) 现金分红政策的制定、执行或调整情况

适用 不适用

1、公司已根据中国证监会颁布的《关于进一步落实上市公司现金分红有关事项的通知》（证监发〔2012〕37号）、《上市公司监管指引第3号—上市公司现金分红》（中国证监会公告〔2013〕43号）等相关规定，完善了《公司章程》中有关利润分配政策的条款。《公司章程》规定“在符合现金利润分配条件情况下，公司原则上每年进行一次现金利润分配；在有条件的情况下，公司可以进行中期现金利润分配。当公司当年可供分配利润为正数，且无重大投资计划或重大现金支付发生时，公司每年以现金形式分配的利润不少于当年实现的可供分配利润的10%，公司连续三年以现金方式累计分配的利润不少于该三年实现的年均可分配利润的30%或最近三个会计年度累计现金分红金额不低于5,000万元。当公司经营活动现金流量净额连续两年为负数时，不得进行高比例现金分红。”具体每个年度的分红比例由董事会根据公司当年盈利状况和公司发展需要提出分配预案，报经公司股东会审议决定。

2、报告期内，公司现金分红政策的制定和执行符合《公司章程》的规定，利润分配依据股东会的决议执行，分红标准和比例明确、清晰，相关决策程序和机制完备、合规，独立董事履职尽责并发挥了应有的作用，中小投资者有充分表达意见和诉求的机会，从而维护了中小投资者的合法权益。

(二) 现金分红政策的专项说明
 适用 不适用

是否符合公司章程的规定或股东会决议的要求	√是 <input type="checkbox"/> 否
分红标准和比例是否明确和清晰	√是 <input type="checkbox"/> 否
相关的决策程序和机制是否完备	√是 <input type="checkbox"/> 否
独立董事是否履职尽责并发挥了应有的作用	√是 <input type="checkbox"/> 否
中小股东是否有充分表达意见和诉求的机会，其合法权益是否得到了充分保护	√是 <input type="checkbox"/> 否

(三) 报告期内盈利且母公司可供股东分配利润为正，但未提出现金利润分配方案预案的，公司应当详细披露原因以及未分配利润的用途和使用计划
 适用 不适用

(四) 本报告期利润分配及资本公积金转增股本预案
 适用 不适用

(五) 最近三个会计年度现金分红情况
 适用 不适用

单位：万元 币种：人民币

最近三个会计年度累计现金分红金额（含税）(1)	5,189.45
最近三个会计年度累计回购并注销金额(2)	5,004.01
最近三个会计年度现金分红和回购并注销累计金额(3)=(1)+(2)	10,193.46
最近三个会计年度年均净利润金额(4)	17,693.89
最近三个会计年度现金分红比例（%）(5)=(3)/(4)	57.61
最近一个会计年度合并报表中归属于上市公司普通股股东的净利润	12,869.78
最近一个会计年度母公司报表年度末未分配利润	55,091.15

九、公司股权激励计划、员工持股计划或其他员工激励措施的情况及其影响
(一) 相关激励事项已在临时公告披露且后续实施无进展或变化的
 适用 不适用

(二) 临时公告未披露或有后续进展的激励情况

股权激励情况

 适用 不适用

其他说明：

 适用 不适用

员工持股计划情况

 适用 不适用

其他激励措施

适用 不适用

(三) 董事、高级管理人员报告期内被授予的股权激励情况

适用 不适用

(四) 报告期内对高级管理人员的考评机制，以及激励机制的建立、实施情况

适用 不适用

公司已经建立了全员绩效考评机制，对高级管理人员实施年度目标责任考核，依照公司年度经营目标的完成情况，结合年度个人考核测评，对高级管理人员的年度工作进行考评。董事会下设薪酬与考核委员会，严格按照有关法律法规和《公司章程》《薪酬与考核委员会实施细则》的有关规定，对2025年度公司高级管理人员的薪酬情况进行了认真审核，认为2025年度公司对高级管理人员支付的薪酬公平、合理，符合公司有关薪酬政策及考核标准，未有违反公司薪酬管理制度的情况发生。公司目前尚未制定高级管理人员的长期激励机制。

十、报告期内的内部控制制度建设及实施情况

适用 不适用

报告期内，公司严格依照中国证监会、上海证券交易所及《公司法》《公司章程》等法律法规要求建立了有效的内控管理体系，并结合行业特征及企业经营实际，对内控制度不断进行持续完善与细化，提高了企业决策及管理效率，为企业经营管理及资产安全提供保障，有效促进公司战略的稳步实施。公司内部控制体系结构合理，内部控制制度符合法律法规要求，能够适应公司管理和发展的需要。公司不断健全和完善内控体系，内控运行机制有效，在所有重大方面达到了内部控制预期目标，保障了公司及全体股东的利益。

报告期内内部控制存在重大缺陷情况的说明

适用 不适用

十一、报告期内对子公司的管理控制情况

适用 不适用

报告期内，公司严格按照上市公司规范运作的相关要求，根据公司管理制度等相关内控制度，对下属子公司的规范运作、信息披露、财务资金等事项进行管理或监督，及时跟踪子公司财务状况等重大事项，及时履行信息披露义务，不断增强内控制度执行力和内控管理有效性。报告期内，公司重点加强对子公司的管理控制，加强对关联交易、对外担保、资金使用、重大投资、信息披露等活动的控制，不存在子公司失去控制的情形。

对子公司的管理控制存在异常的风险提示

适用 不适用

十二、内部控制审计报告的相关情况说明

适用 不适用

详见2026年4月29日于上海证券交易所网站（www.sse.com.cn）上刊登的《广东联泰环保股份有限公司内部控制审计报告》。

是否披露内部控制审计报告：是
 内部控制审计报告意见类型：标准的无保留意见

报告期或上年度是否被出具内部控制非标准审计意见
是 否

十三、上市公司治理专项行动自查问题整改情况

不适用

十四、纳入环境信息依法披露企业名单的上市公司及其主要子公司的环境信息情况

适用 不适用

截至2025年12月31日，公司拥有城乡污水处理项目16个，投资建成并进入商业运营的污水处理厂25座，分散式污水处理站点165座，总污水处理能力（包括分散式污水处理站点）约为137万吨/日。污水处理厂执行的排放标准主要包含：《城镇污水处理厂污染物排放标准》(GB18918-2002)一级A标准和《城镇污水处理厂污染物排放标准》(GB18918-2002)一级B标准、广东省地方标准《水污染物排放限值》(DB44/26-2001)及《湖南省城镇污水处理厂主要水污染物排放标准》(DB43/T1546-2018)等。按照上述出水水质标准，城乡污水处理厂出水均允许有一定类别、数量的污染物排放，污染物类别主要为化学需氧量(COD)、生化需氧量(BOD)、悬浮物(SS)、总氮、氨氮及总磷等。根据各地生态环境局发布的2025年环境监管重点单位名录，公司被列入环境监管重点单位名录如下：

纳入环境信息依法披露企业名单中的企业数量(个)		11
序号	企业名称	环境信息依法披露报告的查询索引
1	广东联泰环保股份有限公司龙珠水质净化厂	https://permit.mee.gov.cn/
2	广东联泰环保股份有限公司新溪污水处理厂	
3	汕头市联泰潮海水务有限公司潮阳区河溪镇污水处理厂	
4	汕头市联泰潮海水务有限公司潮阳区西胪镇污水处理厂	
5	汕头市联泰潮海水务有限公司潮阳区金灶镇污水处理厂	
6	汕头市联泰潮海水务有限公司潮阳区海门镇污水处理厂	
7	汕头联泰关埠水务有限公司	
8	汕头市联泰苏北水务有限公司	
9	汕头市联泰苏南水务有限公司	
10	汕头市联泰澄海水务有限公司(隆都污水处理厂)	
11	汕头市联泰城西水务有限公司	
12	常德联泰水务有限公司	
13	长沙市联泰水质净化有限公司	
14	邵阳联泰水质净化有限公司	
15	邵阳联泰江北水务有限公司	

其他说明

适用 不适用

十五、社会责任工作情况

(一) 是否单独披露社会责任报告、可持续发展报告或 ESG 报告

适用 不适用

(二) 社会责任工作具体情况

适用 不适用

对外捐赠、公益项目	数量/内容	情况说明
总投入 (万元)	2,669.06	累计对外捐赠数据
其中: 资金 (万元)	2,669.06	累计对外捐赠数据
物资折款 (万元)	0	
惠及人数 (人)	不适用	

具体说明: 适用 不适用

十六、巩固拓展脱贫攻坚成果、乡村振兴等工作具体情况

适用 不适用

具体说明

适用 不适用

十七、其他

适用 不适用

第五节 重要事项

一、承诺事项履行情况

(一) 公司实际控制人、股东、关联方、收购人以及公司等承诺相关方在报告期内或持续到报告期内的承诺事项

√适用 □不适用

承诺背景	承诺类型	承诺方	承诺内容	承诺时间	是否有履行期限	承诺期限	是否及时严格履行	如未能及时履行应说明未完成履行的具体原因	如未能及时履行应说明下一步计划
与首次公开发行人相关的承诺	分红	公司控股股东联泰集团、实际控制人黄振达、黄婉茹、黄建勳	承诺严格遵守《公司章程》中关于公司利润分配政策的相关规定，积极支持与配合公司董事会根据《公司章程》相关规定制订公司利润分配方案，确保董事会在制订公司利润分配方案时能综合考虑公司所处行业特点、发展阶段、公司经营模式、盈利水平以及是否有重大资金支出安排等因素。同时，本人/本公司承诺在公司董事会及股东大会审议符合相关法律、法规、规范性文件以及《公司章程》规定的相关利润分配议案时投赞成票。	2017年3月21日	是	长期	是	不适用	不适用
	解决同业竞争	公司控股股东、实际控制人、董事、高级管理人员	承诺避免同业竞争，详见公司招股说明书“第七节同业竞争与关联交易”之“二、同业竞争”之“（二）控股股东、实际控制人作出的避免同业竞争的承诺”。		是	长期	是	不适用	不适用
	其他	公司控股股东联泰集团	承诺若联泰环保及其子公司存在任何应缴而未缴或漏缴的社会保险费或住房公积金款项（包括因此导致的任何滞纳金或罚金），并被任何行政机关或监管机构要求补缴或支付时，由联泰集团负责补缴或支付。		是	长期	是	不适用	不适用
	其他	持股5%以上股东	持股意向及减持意向的承诺，详见公司招股说明书“重大事项提示”之“七、持股5%以上股东持股意向及减持意向”。		是	长期	是	不适用	不适用
	其他	公司控股股东、实际控制人、董事、高级管理人员	承诺履行填补即期回报的措施，详见公司招股书“重大事项提示”之“九、关于填补即期回报措施的承诺”		是	长期	是	不适用	不适用

(二) 公司资产或项目存在盈利预测，且报告期仍处在盈利预测期间，公司就资产或项目是否达到原盈利预测及其原因作出说明

已达到 未达到 不适用

(三) 业绩承诺情况

适用 不适用

业绩承诺变更情况

适用 不适用

其他说明

适用 不适用

二、报告期内控股股东及其他关联方非经营性占用资金情况

适用 不适用

三、违规担保情况

适用 不适用

四、公司董事会对会计师事务所“非标准意见审计报告”的说明

适用 不适用

五、公司对会计政策、会计估计变更或重大会计差错更正原因和影响的分析说明

(一) 公司对会计政策、会计估计变更原因及影响的分析说明

适用 不适用

(二) 公司对重大会计差错更正原因及影响的分析说明

适用 不适用

(三) 与前任会计师事务所进行的沟通情况

适用 不适用

(四) 审批程序及其他说明

适用 不适用

六、聘任、解聘会计师事务所情况

单位：元 币种：人民币

	现聘任
境内会计师事务所名称	立信会计师事务所（特殊普通合伙）
境内会计师事务所报酬	1,000,000.00
境内会计师事务所审计年限	14
境内会计师事务所注册会计师姓名	徐冬冬、丁爱

境内会计师事务所注册会计师审计服务的累计年限	5
------------------------	---

	名称	报酬
内部控制审计会计师事务所	立信会计师事务所（特殊普通合伙）	200,000.00
保荐人	申万宏源证券承销保荐有限责任公司	

聘任、解聘会计师事务所的情况说明

适用 不适用

2025年4月28日，公司第五届董事会第十四次会议审议通过了《广东联泰环保股份有限公司关于选聘2025年度审计会计师事务所的议案》，同意公司续聘立信会计师事务所（特殊普通合伙）担任公司2025年度审计机构。该议案已经公司2024年度股东大会审议通过。

审计期间改聘会计师事务所的情况说明

适用 不适用

审计费用较上一年度下降20%以上（含20%）的情况说明

适用 不适用

七、面临退市风险的情况

(一) 导致退市风险警示的原因

适用 不适用

(二) 公司拟采取的应对措施

适用 不适用

(三) 面临终止上市的情况和原因

适用 不适用

八、破产重整相关事项

适用 不适用

九、重大诉讼、仲裁事项

本年度公司有重大诉讼、仲裁事项 本年度公司无重大诉讼、仲裁事项

十、上市公司及其董事、高级管理人员、控股股东、实际控制人涉嫌违法违规、受到处罚及整改情况

适用 不适用

十一、报告期内公司及其控股股东、实际控制人诚信状况的说明

适用 不适用

报告期内公司及其控股股东、实际控制人诚信状况良好，不存在未履行法院生效判决、所负数额较大的债务到期未清偿等情况。

十二、重大关联交易

(一)与日常经营相关的关联交易

1、已在临时公告披露且后续实施无进展或变化的事项

适用 不适用

2、已在临时公告披露，但有后续实施的进展或变化的事项

适用 不适用

3、临时公告未披露的事项

适用 不适用

(二)资产或股权收购、出售发生的关联交易

1、已在临时公告披露且后续实施无进展或变化的事项

适用 不适用

2、已在临时公告披露，但有后续实施的进展或变化的事项

适用 不适用

3、临时公告未披露的事项

适用 不适用

4、涉及业绩约定的，应当披露报告期内的业绩实现情况

适用 不适用

(三)共同对外投资的重大关联交易

1、已在临时公告披露且后续实施无进展或变化的事项

适用 不适用

2、已在临时公告披露，但有后续实施的进展或变化的事项

适用 不适用

根据《联合体协议》等合同的约定，在项目中标后公司与达濠市政或非关联第三方共同出资设立项目公司，并按各自认缴注册资本履行出资义务。报告期内，公司的认缴出资情况具体详见“第三节管理层讨论与分析”之“五、报告期内主要经营情况”之“（五）投资状况分析”。

3、临时公告未披露的事项

适用 不适用

(四)关联债权债务往来
1、已在临时公告披露且后续实施无进展或变化的事项
适用 不适用

2、已在临时公告披露，但有后续实施的进展或变化的事项
适用 不适用

3、临时公告未披露的事项
适用 不适用

(五)公司与存在关联关系的财务公司、公司控股财务公司与关联方之间的金融业务
适用 不适用

(六)其他
适用 不适用

单位：元

项目名称	关联方	期初余额	本期增加	本期减少	期末余额
应付账款-应付工程款	达濠市政建设有限公司	340,803,549.20	-677,908.39	14,637,781.55	325,487,859.26
应付账款-应付设备款	达濠市政建设有限公司	51,534,107.06		3,726,487.44	47,807,619.62
应付账款-应付设计款	达濠市政建设有限公司	12,791,965.05	511,947.00	120,515.00	13,183,397.05

十三、重大合同及其履行情况
(一) 托管、承包、租赁事项
1、托管情况
适用 不适用

2、承包情况
适用 不适用

3、租赁情况
适用 不适用

(二) 担保情况

√适用 □不适用

单位：元 币种：人民币

公司对外担保情况（不包括对子公司的担保）														
担保方	担保方与上市公司的关系	被担保方	担保金额	担保发生日期 (协议签署日)	担保起始日	担保到期日	担保类型	担保物 (如有)	担保是否已经履行完毕	担保是否逾期	担保逾期金额	反担保情况	是否为关联方担保	关联关系
广东联泰环保股份有限公司	公司本部	衡南县湘建泓泰环保有限责任公司	38,700,000.00	2020年8月10日	2020年8月10日		连带责任担保		否	否	0	否	否	联营公司
报告期内担保发生额合计（不包括对子公司的担保）										0				
报告期末担保余额合计（A）（不包括对子公司的担保）										38,700,000.00				
公司及其子公司对子公司的担保情况														
报告期内对子公司担保发生额合计										1,162,925,450.00				
报告期末对子公司担保余额合计（B）										6,147,925,450.00				
公司担保总额情况（包括对子公司的担保）														
担保总额（A+B）										6,186,625,450.00				
担保总额占公司净资产的比例(%)										181.20				
其中：														
为股东、实际控制人及其关联方提供担保的金额（C）										0				
直接或间接为资产负债率超过70%的被担保对象提供的债务担保金额（D）										1,798,700,000.00				
担保总额超过净资产50%部分的金额（E）										2,175,000,000.00				
上述三项担保金额合计（C+D+E）										3,973,700,000.00				
未到期担保可能承担连带清偿责任说明														

担保情况说明	公司为下属子公司担保的主要原因为：根据水务投资运营业务行业惯例，公司在项目中标后需在项目当地设立项目公司实施投资建设和运营，项目投资除自有资金外，剩余资金由项目公司申请项目贷款解决，金融机构通常要求本公司为项目公司的融资进行担保。公司为项目公司提供担保可以有效提高项目贷款信用等级，同时提高项目公司获得信贷资金的效率，为项目公司的发展提供充分的资金保证。
--------	---

(三) 委托他人进行现金资产管理的情况

1、委托理财情况

(1). 委托理财总体情况

适用 不适用

其他情况

适用 不适用

(2). 单项委托理财情况

适用 不适用

其他情况

适用 不适用

(3). 委托理财减值准备

适用 不适用

2、委托贷款情况

(1). 委托贷款总体情况

适用 不适用

其他情况

适用 不适用

(2). 单项委托贷款情况

适用 不适用

其他情况

适用 不适用

(3). 委托贷款减值准备

适用 不适用

3、其他情况

适用 不适用

(四) 其他重大合同

适用 不适用

十四、募集资金使用进展说明

适用 不适用

十五、其他对投资者作出价值判断和投资决策有重大影响的重大事项的说明

适用 不适用

(一)2025年1月,公司发行的可转债-“联泰转债”到期兑付,到期兑付总金额为202,020,100.00元,并于2025年1月23日摘牌(公告编号“2025-004”);

(二)2025年3月,公司与汕头市城市管理和综合执法局就汕头龙珠水质净化厂除臭技改项目投资、建设、运营与维护等事项签订了《汕头龙珠水质净化厂项目投资主体招标总合同补充协议之九》,项目总投资暂定为2,743.16万元(最终以政府财政部门审定为准,一次性补偿公司资本性支出),增加运营费用以调增污水处理服务费价格予以补偿,建设期为7个月,运营期自除臭技改工程通过质量验收之次日至2034年7月31日止;2026年1月1日,上述项目已进入运营阶段;

(三)2025年6月,公司第五届董事会第十四次会议及2024年年度股东大会审议通过了《广东联泰环保股份有限公司关于变更独立董事的议案》,同意补选李松先生为公司第五届董事会独立董事、董事会提名委员会委员(召集人)、董事会薪酬与考核委员会委员及董事会战略委员会委员,任期自公司股东大会审议通过之日起至第五届董事会届满之日止(公告编号“2025-018”);

（四）2025年8月，公司实施2024年年度权益分派，每股现金红利0.09元（人民币，含税），合计派发现金红利51,894,467.1元（含税）（公告编号“2025-025”）；

（五）2025年8月，公司第五届董事会第十五次会议审议通过了《广东联泰环保股份有限公司关于注销子公司的议案》，注销公司控股子公司——深圳市联泰环境科技有限公司（公告编号“2025-030”）；

（六）2025年10月，公司实施注销回购股份，完成注销2021年回购方案尚未使用的已回购股份7,885,396股，并相应减少注册资本7,885,396元（公告编号“2025-036”）；

（七）2025年10月，公司与长沙市住房和城乡建设局签订了《长沙市岳麓污水处理厂特许经营项目按效付费和合同修订谈判备忘录》，对按效付费模式下污水处理服务费、付费机制、价格调整机制、运营期年度绩效考核机制及指标体系等内容进行约定；

（八）2025年12月，公司与关联方达濠市政于2022年7月签订的《股份转让协议》第一阶段股份交割已完成，达濠市政已就第二阶段股份转让事宜向相关政府主管部门提交申请，待政府主管部门做出同意批复后，将继续履行协议（公告编号“2022-044”）；

（九）2025年，公司控股股东-联泰集团合计质押公司股票数量为165,190,000股，解除质押公司股票数量为157,500,000股，报告期新增质押公司股票为7,690,000股；截止目前，其累计质押公司股票201,390,000股，占其持股数量的比例为77.30%（公告编号“2025-007”“2025-009”、“2025-022”、“2025-024”、“2025-038”、“2025-039”、“2026-002”）。

第六节 股份变动及股东情况

一、股本变动情况

(一) 股份变动情况表

1、股份变动情况表

单位：股

	本次变动前		本次变动增减(+, -)					本次变动后	
	数量	比例(%)	发行新股	送股	公积金转股	其他	小计	数量	比例(%)
一、有限售条件股份	0	0	0	0	0	0	0	0	0
1、国家持股	0	0	0	0	0	0	0	0	0
2、国有法人持股	0	0	0	0	0	0	0	0	0
3、其他内资持股	0	0	0	0	0	0	0	0	0
其中：境内非国有法人持股	0	0	0	0	0	0	0	0	0
境内自然人持股	0	0	0	0	0	0	0	0	0
4、外资持股	0	0	0	0	0	0	0	0	0
其中：境外法人持股	0	0	0	0	0	0	0	0	0
境外自然人持股	0	0	0	0	0	0	0	0	0
二、无限售条件流通股份	584,228,082	100	0	0	0	-7,622,892	-7,622,892	576,605,190	100
1、人民币普通股	584,228,082	100	0	0	0	-7,622,892	-7,622,892	576,605,190	100
2、境内上市的外资股	0	0	0	0	0	0	0	0	0
3、境外上市的外资股	0	0	0	0	0	0	0	0	0
4、其他	0	0	0	0	0	0	0	0	0
三、股份总数	584,228,082	100	0	0	0	-7,622,892	-7,622,892	576,605,190	100

2、股份变动情况说明

 适用 不适用

根据《上海证券交易所股票上市规则》有关规定及《广东联泰环保股份有限公司公开发行可转换公司债券募集说明书》的约定，公司该次发行的“联泰转债”自可转换公司债券发行结束之日起满六个月后的第一个交易日，即2019年7月29日起可转换为公司A股普通股。2025年1月，公司完成了“联泰转债”的到期兑付工作，到期兑付数量1,905,850张，到期兑付总金额为202,020,100.00元，“联泰转债”于同月在上海证券交易所摘牌；2025年1月1日至2025年1月22日期间，债券持有人累计转股262,504股。

2025年10月，公司注销2021年回购方案尚未使用的已回购股份7,885,396股。本次回购股份注销完成后，公司总股本由584,490,586股变更为576,605,190股。

3、股份变动对最近一年和最近一期每股收益、每股净资产等财务指标的影响（如有）

 适用 不适用

4、 公司认为必要或证券监管机构要求披露的其他内容
适用 不适用

(二) 限售股份变动情况
适用 不适用

二、 证券发行与上市情况
(一) 截至报告期内证券发行情况
适用 不适用

截至报告期内证券发行情况的说明（存续期内利率不同的债券，请分别说明）：

适用 不适用

(二) 公司股份总数及股东结构变动及公司资产和负债结构的变动情况
适用 不适用

项目	2025年末	2024年末
归属于上市公司股东的净资产（元）	3,302,507,054.70	3,224,204,750.30
总资产(元)	9,956,124,771.30	9,958,149,634.10
总股本（股）	576,605,190	584,228,082
资产负债率（%）	65.15	66.00

(三) 现存的内部职工股情况
适用 不适用

三、 股东和实际控制人情况
(一) 股东总数

截至报告期末普通股股东总数(户)	17,089
年度报告披露日前上一月末的普通股股东总数(户)	17,356
截至报告期末表决权恢复的优先股股东总数（户）	0
年度报告披露日前上一月末表决权恢复的优先股股东总数（户）	0

(二) 截至报告期末前十名股东、前十名流通股股东（或无限售条件股东）持股情况表

单位：股

前十名股东持股情况（不含通过转融通出借股份）							
股东名称 （全称）	报告期内 增减	期末持股数 量	比例 （%）	持有有限售 条件股份数 量	质押、标记或冻结 情况		股东性质
					股份 状态	数量	
广东省联泰集团有 限公司	0	260,517,371	45.18	0	质押	178,690,000	境内非国有 法人

深圳市联泰投资集团有限公司	0	71,469,440	12.39	0	质押	33,000,000	境内非国有法人
陈泽锋	0	10,052,300	1.74	0	未知		境内自然人
肖毅敏	1,488,300	4,760,000	0.83	0	未知		境内自然人
陈彩娅	550,000	3,200,000	0.55	0	未知		境内自然人
胡俊娥	2,906,200	2,906,200	0.50	0	未知		境内自然人
虞玉明	2,112,500	2,112,500	0.37	0	未知		境内自然人
陈峰	160,000	2,030,000	0.35	0	未知		境内自然人
中信建投证券—中国中信金融资产管理股份有限公司—中信建投—先锋单一资产管理计划	1,706,316	1,706,316	0.30	0	未知		其他
蔡春生	-1,040,200	1,647,060	0.29	0	未知		境内自然人
前十名无限售条件股东持股情况（不含通过转融通出借股份）							
股东名称	持有无限售条件流通股的数量			股份种类及数量			
				种类	数量		
广东省联泰集团有限公司	260,517,371			人民币普通股	260,517,371		
深圳市联泰投资集团有限公司	71,469,440			人民币普通股	71,469,440		
陈泽锋	10,052,300			人民币普通股	10,052,300		
肖毅敏	4,760,000			人民币普通股	4,760,000		
陈彩娅	3,200,000			人民币普通股	3,200,000		
胡俊娥	2,906,200			人民币普通股	2,906,200		
虞玉明	2,112,500			人民币普通股	2,112,500		
陈峰	2,030,000			人民币普通股	2,030,000		
中信建投证券—中国中信金融资产管理股份有限公司—中信建投—先锋单一资产管理计划	1,706,316			人民币普通股	1,706,316		
蔡春生	1,647,060			人民币普通股	1,647,060		
前十名股东中回购专户情况说明	无						
上述股东委托表决权、受托表决权、放弃表决权的说明	无						
上述股东关联关系或一致行动的说明	公司的实际控制人为黄振达及其儿子黄建勳、女儿黄婉茹三人。黄振达、黄建勳、黄婉茹三人合计直接或间接持有公司控股股东联泰集团合计 100% 的股份，通过联泰集团和联泰投资间接持有本公司合计 57.57% 的股份，为公司的实际控制人；公司未知其他股东之间的关联关系，也未知是否属于《上市公司收购管理办法》中规定的一致行动人。						
表决权恢复的优先股股东及持股数量的说明	无						

持股 5%以上股东、前十名股东及前十名无限售流通股股东参与转融通业务出借股份情况
适用 不适用

前十名股东及前十名无限售流通股股东因转融通出借/归还原因导致较上期发生变化
适用 不适用

前十名有限售条件股东持股数量及限售条件
适用 不适用

(三) 战略投资者或一般法人因配售新股成为前 10 名股东适用 不适用**四、控股股东及实际控制人情况****(一) 控股股东情况****1、 法人**适用 不适用

名称	广东省联泰集团有限公司
单位负责人或法定代表人	黄建勳
成立日期	1993 年 10 月 26 日
主要经营业务	股权投资，实业投资，环保项目投资，旅游项目投资，投资咨询，企业管理，受托资产管理；基础设施项目投资；建筑工程施工；销售：建筑材料、建筑机械设备、五金交电。
报告期内控股和参股的其他境内外上市公司的股权情况	无
其他情况说明	无

2、 自然人适用 不适用**3、 公司不存在控股股东情况的特别说明**适用 不适用**4、 报告期内控股股东变更情况的说明**适用 不适用**5、 公司与控股股东之间的产权及控制关系的方框图**适用 不适用

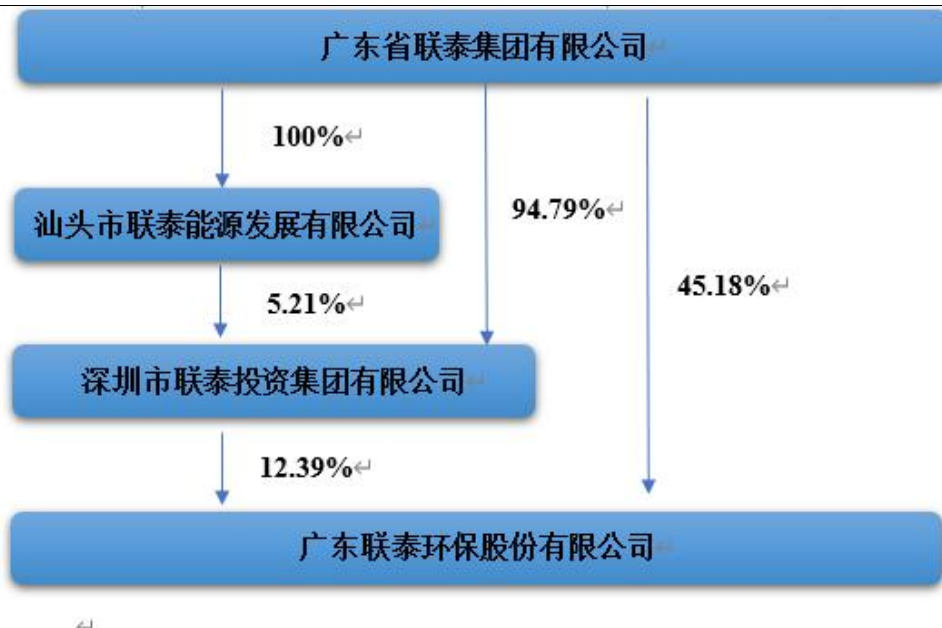

(二) 实际控制人情况

1、 法人

适用 不适用

2、 自然人

适用 不适用

姓名	黄振达
国籍	中国
是否取得其他国家或地区居留权	否
主要职业及职务	企业家；无担任本公司任何职务。
过去 10 年曾控股的境内外上市公司情况	无
姓名	黄建勳
国籍	中国
是否取得其他国家或地区居留权	否
主要职业及职务	详见“第四节公司治理、环境和社会”之“三、董事和高级管理人员的情况”之“（一）现任及报告期内离任董事和高级管理人员持股变动及薪酬情况”
过去 10 年曾控股的境内外上市公司情况	无
姓名	黄婉茹
国籍	中国
是否取得其他国家或地区居留权	否
主要职业及职务	无担任本公司任何职务。
过去 10 年曾控股的境内外上市公司情况	无

3、 公司不存在实际控制人情况的特别说明

适用 不适用

4、 报告期内公司控制权发生变更的情况说明

适用 不适用

5、 公司与实际控制人之间的产权及控制关系的方框图

适用 不适用

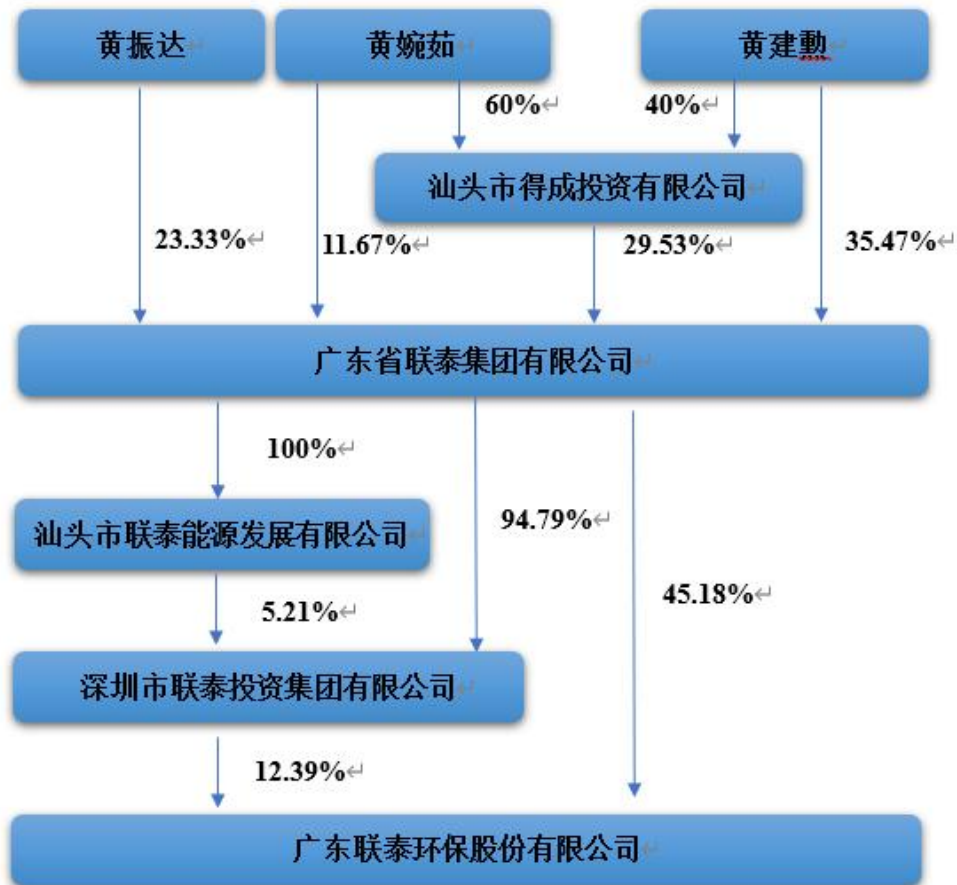

6、 实际控制人通过信托或其他资产管理方式控制公司

适用 不适用

(三) 控股股东及实际控制人其他情况介绍

适用 不适用

控股股东：广东省联泰集团有限公司

注册资本：人民币 100,000 万元

注册地址：汕头市濠江区赤港红桥城建办公综合楼第七层之一

法定代表人：黄建勳

主营业务：股权投资，实业投资，环保项目投资，旅游项目投资，投资咨询，企业管理，受托资产管理；基础设施项目投资；建筑工程施工；销售：建筑材料、建筑机械设备、五金交电；

主要财务数据：截至 2025 年 9 月 30 日，联泰集团资产总额为人民币 5,476,343.77 万元，净资产为人民币 1,745,559.00 万元，净利润为人民币 20,931.28 万元（上述财务数据未经会计师审计）；

控股股东介绍：

广东省联泰集团有限公司成立于 1984 年，历经多年的精心经营，现已发展成为一家集施工工程投资建设、环境生态保护、高速公路投资营运、房地产开发、园林绿化、文化、产业园、金融和石油投资等产业为一体的多元化大型投资企业,系全国知名的城市运营商。截至 2022 年，企业总资产达到 890 亿元，经广东省人民政府评定为广东省大型骨干企业、中华全国工商业联合会评定为“2020 年中国民营企业 500 强”。目前，联泰集团在粤港澳大湾区、中部经济圈、海南自贸区、京津冀和北部湾经济区均有较大规模投资项目。

五、公司控股股东或第一大股东及其一致行动人累计质押股份数量占其所持公司股份数量比例达到 80%以上

适用 不适用

六、其他持股在百分之十以上的法人股东

适用 不适用

单位：万元 币种：人民币

法人股东名称	单位负责人或法定代表人	成立日期	组织机构代码	注册资本	主要经营业务或管理活动等情况
深圳市联泰投资集团有限公司	黄建勳	2005年3月8日	91440300771642407U	21,100	一般经营项目是：以自有资金从事投资活动；建筑材料销售；建筑装饰材料销售；办公设备耗材销售；金属材料销售；金属结构销售；电工器材销售；电线、电缆经营；五金产品批发。许可经营项目是：物业管理。
情况说明	无				

七、股份限制减持情况说明

适用 不适用

八、股份回购在报告期的具体实施情况

适用 不适用

九、优先股相关情况

适用 不适用

第七节 债券相关情况

一、公司债券（含企业债券）和非金融企业债务融资工具

适用 不适用

二、可转换公司债券情况

适用 不适用

第八节 财务报告

一、审计报告

√适用 □不适用

审计报告

信会师报字[2026]第 ZI10350 号

广东联泰环保股份有限公司全体股东:

审计意见

我们审计了广东联泰环保股份有限公司(以下简称联泰环保)财务报表,包括 2025 年 12 月 31 日的合并及母公司资产负债表,2025 年度的合并及母公司利润表、合并及母公司现金流量表、合并及母公司所有者权益变动表以及相关财务报表附注。

我们认为,后附的财务报表在所有重大方面按照企业会计准则的规定编制,公允反映了联泰环保 2025 年 12 月 31 日的合并及母公司财务状况以及 2025 年度的合并及母公司经营成果和现金流量。

形成审计意见的基础

我们按照中国注册会计师审计准则的规定执行了审计工作。审计报告的“注册会计师对财务报表审计的责任”部分进一步阐述了我们在这些准则下的责任。按照《中国注册会计师独立性准则第 1 号——财务报表审计和审阅业务对独立性的要求》和中国注册会计师职业道德守则,我们独立于联泰环保,并履行了职业道德方面的其他责任。我们在审计中遵循了对公众利益实体审计的独立性要求。我们相信,我们获取的审计证据是充分、适当的,为发表审计意见提供了基础。

关键审计事项

关键审计事项是我们根据职业判断,认为对本期财务报表审计最为重要的事项。这些事项的应对以对财务报表整体进行审计并形成审计意见为背景,我们不对这些事项单独发表意见。

我们在审计中识别出的关键审计事项汇总如下:

关键审计事项	该事项在审计中是如何应对的
(一) 应收账款可收回性	
截止 2025 年 12 月 31 日,联泰环保的应收账款账面余额为 2,117,569,291.55 元,坏账准备为 348,173,282.12 元。管理层根据应收账款的预计可收回情况计提坏账准备,管理层在确定应收账款预计可收回金额时需要运用重大会计估计和判断,且影响金额重大,故我们将应收账款的可收回性确	我们针对应收款项的可收回性执行了以下主要程序: (1) 了解、评估并测试了管理层评估和确认应收账款减值的内部控制,包括识别减值客观证据和计算减值准备的控制; (2) 抽取样本复核客户的背景资料,判断客户的信用状况;

定为关键审计事项。关于应收账款减值的会计政策见附注三、(十)，关于应收账款减值见附注五、(二)。	(3) 结合公司实际情况，比较同行业上市公司应收账款的坏账准备计提政策，确认坏账政策是否合理； (4) 对于单独计提坏账准备的应收账款，复核管理层对预计未来可获得的现金流量做出估计的依据及合理性； (5) 复核管理层编制的应收账款的账龄分析表是否准确，测算坏账准备计提金额是否准确； (6) 检查应收账款确认的相关单据、期后回款、以及实施了应收账款的函证。
(二) 流动性风险	
截止 2025 年 12 月 31 日，联泰环保未来一年内需偿还的短期借款金额为 245,273,777.76 元、一年内到期的非流动负债金额 424,572,011.98 元，存在流动性风险。因此，我们将流动性风险作为关键审计事项。关于流动性风险披露见附注九、(一)。	我们针对流动性风险及公司应对措施执行了以下主要程序：(1) 向管理层了解流动性风险的防范措施，评价防范措施的可行性；(2) 了解公司融资方案，检查执行相关融资方案所签订的借款及授信合同；(3) 取得管理层编制的资金管理计划，检查应收账款期后回款，评价公司经营现金流情况。

其他信息

联泰环保管理层（以下简称管理层）对其他信息负责。其他信息包括联泰环保 2025 年年度报告中涵盖的信息，但不包括财务报表和我们的审计报告。

我们对财务报表发表的审计意见不涵盖其他信息，我们也不对其他信息发表任何形式的鉴证结论。

结合我们对财务报表的审计，我们的责任是阅读其他信息，在此过程中，考虑其他信息是否与财务报表或我们在审计过程中了解到的情况存在重大不一致或者似乎存在重大错报。

基于我们已执行的工作，如果我们确定其他信息存在重大错报，我们应当报告该事实。在这方面，我们无任何事项需要报告。

管理层和治理层对财务报表的责任

管理层负责按照企业会计准则的规定编制财务报表，使其实现公允反映，并设计、执行和维护必要的内部控制，以使财务报表不存在由于舞弊或错误导致的重大错报。

在编制财务报表时，管理层负责评估联泰环保的持续经营能力，披露与持续经营相关的事项（如适用），并运用持续经营假设，除非计划进行清算、终止运营或别无其他现实的选择。

治理层负责监督联泰环保的财务报告过程。

注册会计师对财务报表审计的责任

我们的目标是对财务报表整体是否不存在由于舞弊或错误导致的重大错报获取合理保证，并出具包含审计意见的审计报告。合理保证是高水平的保证，但并不能保证按照审计准则执行的审计在某一重大错报存在时总能发现。错报可能由于舞弊或错误导致，如果合理预期错报单独或汇总起来可能影响财务报表使用者依据财务报表作出的经济决策，则通常认为错报是重大的。

在按照审计准则执行审计工作的过程中，我们运用职业判断，并保持职业怀疑。同时，我们也执行以下工作：

（一）识别和评估由于舞弊或错误导致的财务报表重大错报风险，设计和实施审计程序以应对这些风险，并获取充分、适当的审计证据，作为发表审计意见的基础。由于舞弊可能涉及串通、伪造、故意遗漏、虚假陈述或凌驾于内部控制之上，未能发现由于舞弊导致的重大错报的风险高于未能发现由于错误导致的重大错报的风险。

（二）了解与审计相关的内部控制，以设计恰当的审计程序。

（三）评价管理层选用会计政策的恰当性和作出会计估计及相关披露的合理性。

（四）对管理层使用持续经营假设的恰当性得出结论。同时，根据获取的审计证据，就可能对联泰环保持续经营能力产生重大疑虑的事项或情况是否存在重大不确定性得出结论。如果我们得出结论认为存在重大不确定性，审计准则要求我们在审计报告中提请报表使用者注意财务报表中的相关披露；如果披露不充分，我们应当发表非无保留意见。我们的结论基于截至审计报告日可获得的信息。然而，未来的事项或情况可能导致联泰环保不能持续经营。

（五）评价财务报表的总体列报（包括披露）、结构和内容，并评价财务报表是否公允反映相关交易和事项。

（六）就联泰环保中实体或业务活动的财务信息获取充分、适当的审计证据，以对合并财务报表发表审计意见。我们负责指导、监督和执行集团审计，并对审计意见承担全部责任。

我们与治理层就计划的审计范围、时间安排和重大审计发现等事项进行沟通，包括沟通我们在审计中识别出的值得关注的内部控制缺陷。

我们还就已遵守与独立性相关的职业道德要求向治理层提供声明，并与治理层沟通可能被合理认为影响我们独立性的所有关系和其他事项，以及相关的防范措施（如适用）。

从与治理层沟通过的事项中，我们确定哪些事项对本期财务报表审计最为重要，因而构成关键审计事项。我们在审计报告中描述这些事项，除非法律法规禁止公开披露这些事项，或在极少数情形下，如果合理预期在审计报告中沟通某事项造成的负面后果超过在公众利益方面产生的益处，我们确定不应在审计报告中沟通该事项。

立信会计师事务所
(特殊普通合伙)

中国注册会计师：徐冬冬
(项目合伙人)

中国注册会计师：丁爱

中国·上海

2026年4月28日

二、财务报表
合并资产负债表

2025年12月31日

编制单位: 广东联泰环保股份有限公司

单位: 元 币种: 人民币

项目	附注	2025年12月31日	2024年12月31日
流动资产:			
货币资金	七、1	105,840,373.34	108,803,007.27
结算备付金			
拆出资金			
交易性金融资产			
衍生金融资产			
应收票据			
应收账款	七、5	1,769,396,009.43	1,466,311,951.17
应收款项融资			
预付款项	七、8	2,947,555.37	3,207,393.13
应收保费			
应收分保账款			
应收分保合同准备金			
其他应收款	七、9	32,171,714.23	7,771,564.05
其中: 应收利息			
应收股利			
买入返售金融资产			
存货	七、10	8,639,417.28	7,939,125.41
其中: 数据资源			
合同资产			
持有待售资产			
一年内到期的非流动资产	七、12	132,931,994.67	121,592,682.81
其他流动资产	七、13	93,683,294.85	119,621,364.63
流动资产合计		2,145,610,359.17	1,835,247,088.47
非流动资产:			
发放贷款和垫款			
债权投资			
其他债权投资			
长期应收款	七、16	4,305,493,422.43	4,458,205,165.82
长期股权投资	七、17	51,786,509.16	58,017,882.50
其他权益工具投资	七、18	459,004.94	492,122.84
其他非流动金融资产			
投资性房地产			
固定资产	七、21	8,489,854.88	10,217,056.22
在建工程			
生产性生物资产			
油气资产			
使用权资产			
无形资产	七、26	3,349,806,269.75	3,522,685,491.84
其中: 数据资源			

开发支出			
其中: 数据资源			
商誉			
长期待摊费用	七、28	3,271,028.05	2,427,882.57
递延所得税资产	七、29	88,606,575.37	64,774,357.97
其他非流动资产	七、30	2,601,747.55	6,082,585.87
非流动资产合计		7,810,514,412.13	8,122,902,545.63
资产总计		9,956,124,771.30	9,958,149,634.10
流动负债:			
短期借款	七、32	245,273,777.76	255,387,131.86
向中央银行借款			
拆入资金			
交易性金融负债			
衍生金融负债			
应付票据	七、35	13,813,044.93	
应付账款	七、36	615,263,975.68	620,128,951.40
预收款项			
合同负债	七、38	14,870,801.95	35,642,533.99
卖出回购金融资产款			
吸收存款及同业存放			
代理买卖证券款			
代理承销证券款			
应付职工薪酬	七、39	17,515,818.52	10,179,065.09
应交税费	七、40	37,102,275.61	19,068,022.40
其他应付款	七、41	92,559,767.48	15,943,952.98
其中: 应付利息			
应付股利	七、41	29,878,812.99	
应付手续费及佣金			
应付分保账款			
持有待售负债			
一年内到期的非流动负债	七、43	424,572,011.98	676,351,824.99
其他流动负债	七、44	42,240,244.42	30,735,449.00
流动负债合计		1,503,211,718.33	1,663,436,931.71
非流动负债:			
保险合同准备金			
长期借款	七、45	4,489,592,623.10	4,623,976,304.79
应付债券			
其中: 优先股			
永续债			
租赁负债			
长期应付款	七、48	234,390,473.46	62,616,261.57
长期应付职工薪酬			
预计负债	七、50	113,077,409.30	95,279,664.23
递延收益			
递延所得税负债	七、29	146,448,253.65	127,167,578.56
其他非流动负债			
非流动负债合计		4,983,508,759.51	4,909,039,809.15
负债合计		6,486,720,477.84	6,572,476,740.86

所有者权益（或股东权益）：			
实收资本（或股本）	七、53	576,605,190.00	584,228,082.00
其他权益工具			36,821,058.75
其中：优先股			
永续债			
资本公积	七、55	1,150,606,967.67	1,154,751,503.91
减：库存股	七、56		50,120,526.99
其他综合收益	七、57	-540,995.06	-507,877.16
专项储备			
盈余公积	七、59	111,324,570.73	111,324,570.73
一般风险准备			
未分配利润	七、60	1,464,511,301.36	1,387,707,939.06
归属于母公司所有者权益（或股东权益）合计		3,302,507,034.70	3,224,204,750.30
少数股东权益		166,897,258.76	161,468,142.94
所有者权益（或股东权益）合计		3,469,404,293.46	3,385,672,893.24
负债和所有者权益（或股东权益）总计		9,956,124,771.30	9,958,149,634.10

公司负责人：黄建勳 主管会计工作负责人：杨基华 会计机构负责人：杨基华

母公司资产负债表

2025年12月31日

编制单位：广东联泰环保股份有限公司

单位：元 币种：人民币

项目	附注	2025年12月31日	2024年12月31日
流动资产：			
货币资金		57,888,019.62	18,850,113.59
交易性金融资产			
衍生金融资产			
应收票据			
应收账款	十九、1	205,544,151.57	213,093,386.29
应收款项融资			
预付款项		210,000.00	726,000.00
其他应收款	十九、2	898,899,771.27	970,924,405.83
其中：应收利息			
应收股利			150,000,000.00
存货		3,265,328.43	3,168,366.30
其中：数据资源			
合同资产			
持有待售资产			
一年内到期的非流动资产			
其他流动资产		1,484,327.54	342,292.64
流动资产合计		1,167,291,598.43	1,207,104,564.65
非流动资产：			
债权投资			

其他债权投资			
长期应收款			
长期股权投资	十九、3	2,067,158,723.02	2,073,390,096.36
其他权益工具投资		459,004.94	492,122.84
其他非流动金融资产			
投资性房地产			
固定资产		4,744,656.95	6,016,224.32
在建工程			
生产性生物资产			
油气资产			
使用权资产			
无形资产		293,542,940.26	333,909,623.08
其中: 数据资源			
开发支出			
其中: 数据资源			
商誉			
长期待摊费用		11,259,425.75	1,898,811.37
递延所得税资产		7,666,782.36	14,188,798.58
其他非流动资产			
非流动资产合计		2,384,831,533.28	2,429,895,676.55
资产总计		3,552,123,131.71	3,637,000,241.20
流动负债:			
短期借款		215,239,097.22	225,351,534.64
交易性金融负债			
衍生金融负债			
应付票据		4,651,007.31	
应付账款		32,403,159.92	11,249,521.93
预收款项			
合同负债			20,771,732.04
应付职工薪酬		6,139,551.73	2,906,499.40
应交税费		3,514,351.71	1,599,591.34
其他应付款		510,757,471.83	262,262,827.53
其中: 应付利息			
应付股利		29,878,812.99	
持有待售负债			
一年内到期的非流动负债		132,009,443.31	297,884,846.93
其他流动负债		909,540.80	12,320,625.77
流动负债合计		905,623,623.83	834,347,179.58
非流动负债:			
长期借款		211,238,938.85	270,858,975.29
应付债券			
其中: 优先股			
永续债			
租赁负债			
长期应付款		35,652,503.99	62,616,261.57
长期应付职工薪酬			
预计负债		15,575,191.26	16,655,002.80
递延收益			

递延所得税负债			126,218.78
其他非流动负债			
非流动负债合计		262,466,634.10	350,256,458.44
负债合计		1,168,090,257.93	1,184,603,638.02
所有者权益（或股东权益）：			
实收资本（或股本）		576,605,190.00	584,228,082.00
其他权益工具			36,821,058.75
其中：优先股			
永续债			
资本公积		1,145,732,645.46	1,149,877,181.70
减：库存股			50,120,526.99
其他综合收益		-540,995.06	-507,877.16
专项储备			
盈余公积		111,324,570.73	111,324,570.73
未分配利润		550,911,462.65	620,774,114.15
所有者权益（或股东权益）合计		2,384,032,873.78	2,452,396,603.18
负债和所有者权益（或股东权益）总计		3,552,123,131.71	3,637,000,241.20

公司负责人：黄建勳 主管会计工作负责人：杨基华 会计机构负责人：杨基华

合并利润表

2025年1—12月

单位：元 币种：人民币

项目	附注	2025年度	2024年度
一、营业总收入	七、62	1,020,622,172.63	1,039,098,694.06
其中：营业收入	七、62	1,020,622,172.63	1,039,098,694.06
利息收入			
已赚保费			
手续费及佣金收入			
二、营业总成本	七、61	674,918,738.52	711,567,893.00
其中：营业成本	七、61	398,717,723.10	400,626,881.64
利息支出			
手续费及佣金支出			
退保金			
赔付支出净额			
提取保险责任准备金净额			
保单红利支出			
分保费用			
税金及附加	七、62	8,501,921.00	8,290,745.56
销售费用			
管理费用	七、64	48,976,494.25	46,870,805.26
研发费用	七、65	927,555.58	822,701.83
财务费用	七、66	217,795,044.59	254,956,758.71
其中：利息费用		217,615,468.50	257,482,489.16
利息收入		312,531.02	3,447,021.53
加：其他收益	七、67	6,291,763.40	6,062,249.30

投资收益（损失以“-”号填列）	七、68	-6,231,373.34	-30,553.46
其中：对联营企业和合营企业的投资收益		-6,231,373.34	-30,553.46
以摊余成本计量的金融资产终止确认收益			
汇兑收益（损失以“-”号填列）			
净敞口套期收益（损失以“-”号填列）			
公允价值变动收益（损失以“-”号填列）			
信用减值损失（损失以“-”号填列）	七、71	-161,277,595.76	-83,567,106.62
资产减值损失（损失以“-”号填列）			
资产处置收益（损失以“-”号填列）	七、73		-1,760,698.21
三、营业利润（亏损以“-”号填列）		184,486,228.41	248,234,692.07
加：营业外收入	七、74	28,044.86	66,757.27
减：营业外支出	七、75	1,216,049.31	14,135,342.05
四、利润总额（亏损总额以“-”号填列）		183,298,223.96	234,166,107.29
减：所得税费用	七、76	49,171,278.74	49,366,098.86
五、净利润（净亏损以“-”号填列）		134,126,945.22	184,800,008.43
（一）按经营持续性分类			
1.持续经营净利润（净亏损以“-”号填列）		134,126,945.22	184,800,008.43
2.终止经营净利润（净亏损以“-”号填列）			
（二）按所有权归属分类			
1.归属于母公司股东的净利润（净亏损以“-”号填列）		128,697,829.40	179,530,812.00
2.少数股东损益（净亏损以“-”号填列）		5,429,115.82	5,269,196.43
六、其他综合收益的税后净额	七、77	-33,117.90	-36,465.14
（一）归属母公司所有者的其他综合收益的税后净额	七、77	-33,117.90	-36,465.14
1.不能重分类进损益的其他综合收益	七、77	-33,117.90	-36,465.14
（1）重新计量设定受益计划变动额			
（2）权益法下不能转损益的其他综合收益			
（3）其他权益工具投资公允价值变动		-33,117.90	-36,465.14

(4) 企业自身信用风险公允价值变动			
2. 将重分类进损益的其他综合收益			
(1) 权益法下可转损益的其他综合收益			
(2) 其他债权投资公允价值变动			
(3) 金融资产重分类计入其他综合收益的金额			
(4) 其他债权投资信用减值准备			
(5) 现金流量套期储备			
(6) 外币财务报表折算差额			
(7) 其他			
(二) 归属于少数股东的其他综合收益的税后净额			
七、综合收益总额		134,093,827.32	184,763,543.29
(一) 归属于母公司所有者的综合收益总额		128,664,711.50	179,494,346.86
(二) 归属于少数股东的综合收益总额		5,429,115.82	5,269,196.43
八、每股收益：			
(一) 基本每股收益(元/股)		0.22	0.31
(二) 稀释每股收益(元/股)		0.22	0.32

本期发生同一控制下企业合并的，被合并方在合并前实现的净利润为：0 元，上期被合并方实现的净利润为：0 元。

公司负责人：黄建勳 主管会计工作负责人：杨基华 会计机构负责人：杨基华

母公司利润表

2025 年 1—12 月

单位：元 币种：人民币

项目	附注	2025 年度	2024 年度
一、营业收入	十九、4	107,504,812.58	124,032,219.20
减：营业成本	十九、4	57,875,677.94	63,990,769.70
税金及附加		1,828,148.54	1,759,594.27
销售费用			
管理费用		22,285,488.37	18,921,148.31
研发费用		927,555.58	822,701.83
财务费用		32,567,744.04	54,010,801.17
其中：利息费用		32,322,587.35	54,783,257.92
利息收入		190,505.63	1,623,790.48
加：其他收益		3,739,328.66	3,408,398.39
投资收益（损失以“-”号填列）	十九、4	-6,231,373.34	549,969,446.54
其中：对联营企业和合营企业的投资收益		-6,231,373.34	-30,553.46
以摊余成本计量的金融资产终止确认收益			

净敞口套期收益（损失以“-”号填列）			
公允价值变动收益（损失以“-”号填列）			
信用减值损失（损失以“-”号填列）		539,966.04	1,170,170.21
资产减值损失（损失以“-”号填列）			
资产处置收益（损失以“-”号填列）			-1,760,698.21
二、营业利润（亏损以“-”号填列）		-9,931,880.53	537,314,520.85
加：营业外收入		28,044.72	54,371.75
减：营业外支出		92,434.21	12,505,316.08
三、利润总额（亏损总额以“-”号填列）		-9,996,270.02	524,863,576.52
减：所得税费用		7,971,914.38	-3,602,042.83
四、净利润（净亏损以“-”号填列）		-17,968,184.40	528,465,619.35
（一）持续经营净利润（净亏损以“-”号填列）		-17,968,184.40	528,465,619.35
（二）终止经营净利润（净亏损以“-”号填列）			
五、其他综合收益的税后净额		-33,117.90	-36,465.14
（一）不能重分类进损益的其他综合收益		-33,117.90	-36,465.14
1.重新计量设定受益计划变动额			
2.权益法下不能转损益的其他综合收益			
3.其他权益工具投资公允价值变动		-33,117.90	-36,465.14
4.企业自身信用风险公允价值变动			
（二）将重分类进损益的其他综合收益			
1.权益法下可转损益的其他综合收益			
2.其他债权投资公允价值变动			
3.金融资产重分类计入其他综合收益的金额			
4.其他债权投资信用减值准备			
5.现金流量套期储备			
6.外币财务报表折算差额			
7.其他			
六、综合收益总额		-18,001,302.30	528,429,154.21
七、每股收益：			
（一）基本每股收益(元/股)			
（二）稀释每股收益(元/股)			

公司负责人: 黄建勳 主管会计工作负责人: 杨基华 会计机构负责人: 杨基华

合并现金流量表
 2025年1—12月

单位: 元 币种: 人民币

项目	附注	2025年度	2024年度
一、经营活动产生的现金流量:			
销售商品、提供劳务收到的现金		743,874,188.92	851,794,018.80
客户存款和同业存放款项净增加额			
向中央银行借款净增加额			
向其他金融机构拆入资金净增加额			
收到原保险合同保费取得的现金			
收到再保业务现金净额			
保户储金及投资款净增加额			
收取利息、手续费及佣金的现金			
拆入资金净增加额			
回购业务资金净增加额			
代理买卖证券收到的现金净额			
收到的税费返还		7,244,336.63	3,632,183.04
收到其他与经营活动有关的现金	七、78	5,481,436.56	7,898,837.82
经营活动现金流入小计		756,599,962.11	863,325,039.66
购买商品、接受劳务支付的现金		186,605,558.27	265,751,557.68
客户贷款及垫款净增加额			
存放中央银行和同业款项净增加额			
支付原保险合同赔付款项的现金			
拆出资金净增加额			
支付利息、手续费及佣金的现金			
支付保单红利的现金			
支付给职工及为职工支付的现金		74,577,583.79	73,963,918.13
支付的各项税费		52,658,698.17	64,638,373.38
支付其他与经营活动有关的现金	七、78	19,519,762.64	31,265,177.83
经营活动现金流出小计		333,361,602.87	435,619,027.02

经营活动产生的现金流量净额		423,238,359.24	427,706,012.64
二、投资活动产生的现金流量:			
收回投资收到的现金			
取得投资收益收到的现金			168,599.24
处置固定资产、无形资产和其他长期资产收回的现金净额			105,326.00
处置子公司及其他营业单位收到的现金净额			72,000,000.00
收到其他与投资活动有关的现金			
投资活动现金流入小计			72,273,925.24
购建固定资产、无形资产和其他长期资产支付的现金		15,932,609.13	96,756,043.57
投资支付的现金			
质押贷款净增加额			
取得子公司及其他营业单位支付的现金净额			
支付其他与投资活动有关的现金			
投资活动现金流出小计		15,932,609.13	96,756,043.57
投资活动产生的现金流量净额		-15,932,609.13	-24,482,118.33
三、筹资活动产生的现金流量:			
吸收投资收到的现金			
其中: 子公司吸收少数股东投资收到的现金			
取得借款收到的现金		848,900,000.00	562,000,000.00
收到其他与筹资活动有关的现金			
筹资活动现金流入小计		848,900,000.00	562,000,000.00
偿还债务支付的现金		995,705,153.29	1,011,232,277.84
分配股利、利润或偿付利息支付的现金		263,463,230.75	240,983,910.16
其中: 子公司支付给少数股东的股利、利润			
支付其他与筹资活动有关的现金			
筹资活动现金流出小计		1,259,168,384.04	1,252,216,188.00
筹资活动产生的现金流量净额		-410,268,384.04	-690,216,188.00
四、汇率变动对现金及现金等价物的影响			
五、现金及现金等价物净增加额			
		-2,962,633.93	-286,992,293.69
加: 期初现金及现金等价物余额		108,803,007.27	395,795,300.96
六、期末现金及现金等价物余额			
		105,840,373.34	108,803,007.27

公司负责人: 黄建勳 主管会计工作负责人: 杨基华 会计机构负责人: 杨基华

母公司现金流量表
 2025年1—12月

单位: 元 币种: 人民币

项目	附注	2025年度	2024年度
一、经营活动产生的现金流量:			
销售商品、提供劳务收到的现金		171,285,067.00	138,630,274.00
收到的税费返还		6,385,104.34	2,021,523.24
收到其他与经营活动有关的现金		46,723,477.13	2,113,259.42
经营活动现金流入小计		224,393,648.47	142,765,056.66
购买商品、接受劳务支付的现金		18,954,304.29	26,653,687.90
支付给职工及为职工支付的现金		18,079,565.77	17,782,045.71
支付的各项税费		7,144,390.05	10,202,562.91
支付其他与经营活动有关的现金		7,028,923.06	568,094,435.97
经营活动现金流出小计		51,207,183.17	622,732,732.49
经营活动产生的现金流量净额		173,186,465.30	-479,967,675.83
二、投资活动产生的现金流量:			
收回投资收到的现金			72,000,000.00
取得投资收益收到的现金		150,000,000.00	490,168,599.24
处置固定资产、无形资产和其他长期资产收回的现金净额			104,046.00
处置子公司及其他营业单位收到的现金净额			
收到其他与投资活动有关的现金			
投资活动现金流入小计		150,000,000.00	562,272,645.24
购建固定资产、无形资产和其他长期资产支付的现金		4,591,960.58	749,550.73
投资支付的现金			27,000,000.00
取得子公司及其他营业单位支付的现金净额			
支付其他与投资活动有关的现金			
投资活动现金流出小计		4,591,960.58	27,749,550.73
投资活动产生的现金流量净额		145,408,039.42	534,523,094.51
三、筹资活动产生的现金流量:			
吸收投资收到的现金			
取得借款收到的现金		440,700,000.00	425,000,000.00

收到其他与筹资活动有关的现金			
筹资活动现金流入小计		440,700,000.00	425,000,000.00
偿还债务支付的现金		652,865,000.00	588,973,214.22
分配股利、利润或偿付利息支付的现金		67,391,598.69	37,484,863.86
支付其他与筹资活动有关的现金			
筹资活动现金流出小计		720,256,598.69	626,458,078.08
筹资活动产生的现金流量净额		-279,556,598.69	-201,458,078.08
四、汇率变动对现金及现金等价物的影响			
五、现金及现金等价物净增加额		39,037,906.03	-146,902,659.40
加：期初现金及现金等价物余额		18,850,113.59	165,752,772.99
六、期末现金及现金等价物余额		57,888,019.62	18,850,113.59

公司负责人：黄建勳 主管会计工作负责人：杨基华 会计机构负责人：杨基华

合并所有者权益变动表
 2025年1—12月

单位: 元 币种: 人民币

项目	2025年度														
	归属于母公司所有者权益												少数股东权益	所有者权益合计	
	实收资本 (或股本)	其他权益工具			资本公积	减: 库存股	其他综合收益	专项储备	盈余公积	一般风险准备	未分配利润	其他			小计
	优先股	永续债	其他												
一、上年年末余额	584,228,082.00			36,821,058.75	1,154,751,503.91	50,120,526.99	-507,877.16		111,324,570.73		1,387,707,939.06		3,224,204,750.30	161,468,142.94	3,385,672,893.24
加: 会计政策变更															
前期差错更正															
其他															
二、本年期初余额	584,228,082.00			36,821,058.75	1,154,751,503.91	50,120,526.99	-507,877.16		111,324,570.73		1,387,707,939.06		3,224,204,750.30	161,468,142.94	3,385,672,893.24
三、本期增减变动金额(减少以“—”号填列)	-7,622,892.00			-36,821,058.75	-4,144,536.24	-50,120,526.99	-33,117.90				76,803,362.30		78,302,284.40	5,429,115.82	83,731,400.22
(一) 综合收益总额							-33,117.90				128,697,829.40		128,664,711.50	5,429,115.82	134,093,827.32
(二) 所有者投入和减少资本	262,504.00			-36,821,058.75	38,090,594.75								1,532,040.00		1,532,040.00

				1,058. 75										
1. 所有者投入的普通股														
2. 其他权益工具持有者投入资本	262,504.00			- 36,821,058. 75	38,090,594. 75							1,532,040.00		1,532,040.00
3. 股份支付计入所有者权益的金额														
4. 其他														
(三) 利润分配										- 51,894,467. 10		- 51,894,467.10		- 51,894,467.10
1. 提取盈余公积														
2. 提取一般风险准备														
3. 对所有者（或股东）的分配										- 51,894,467. 10		- 51,894,467.10		- 51,894,467.10
4. 其他														
(四) 所有者权益内部结转	- 7,885,396.00				- 42,235,130. 99	- 50,120,526. 99								
1. 资本公积转增资本（或股本）														
2. 盈余公积转增资本（或股本）														

3. 盈余公积弥补亏损															
4. 设定受益计划变动额结转留存收益															
5. 其他综合收益结转留存收益															
6. 其他	- 7,885, 396.0 0				- 42,23 5,130. 99	- 50,12 0,526. 99									
(五) 专项储备															
1. 本期提取															
2. 本期使用															
(六) 其他															
四、本期期末余额	576,6 05,19 0.00				1,150, 606,9 67.67	- 540,9 95.06			111,3 24,57 0.73		1,464, 511,3 01.36		3,302,5 07,034. 70	166,897, 258.76	3,469,404, 293.46

项目	2024 年度														
	归属于母公司所有者权益												少数股东权益	所有者权益合计	
	实收资本 (或股本)	其他权益工具			资本公积	减: 库存股	其他综合收益	专项储备	盈余公积	一般风险准备	未分配利润	其他			小计
	优先股	永续债	其他												
一、上年年末余额	584,1 29,52 3.00			36,93 2,238. 67	1,154, 171,6 01.50	50,12 0,526. 99	- 471,4 12.02		58,47 8,008. 79		1,261,0 23,689. 00		3,044, 143,12 1.95	156,198, 946.51	3,200,342 ,068.46
加: 会计政策变更															

前期差错更正														
其他														
二、本年期初余额	584,129,523.00			36,932,238.67	1,154,171,601.50	50,120,526.99	-471,412.02	58,478,008.79		1,261,023,689.00		3,044,143,121.95	156,198,946.51	3,200,342,068.46
三、本期增减变动金额（减少以“－”号填列）	98,559.00			-111,179.92	579,902.41		-36,465.14	52,846,561.94		126,684,250.06		180,061,628.35	5,269,196.43	185,330,824.78
（一）综合收益总额							-36,465.14			179,530,812.00		179,494,346.86	5,269,196.43	184,763,543.29
（二）所有者投入和减少资本	98,559.00			-111,179.92	579,902.41							567,281.49		567,281.49
1. 所有者投入的普通股														
2. 其他权益工具持有者投入资本	98,559.00			-111,179.92	579,902.41							567,281.49		567,281.49
3. 股份支付计入所有者权益的金额														
4. 其他														
（三）利润分配								52,846,561.94		-52,846,561.94				
1. 提取盈余公积								52,846,561.94		-52,846,561.94				
2. 提取一般风险准备														

3. 对所有者（或股东）的分配															
4. 其他															
（四）所有者权益内部结转															
1. 资本公积转增资本（或股本）															
2. 盈余公积转增资本（或股本）															
3. 盈余公积弥补亏损															
4. 设定受益计划变动额结转留存收益															
5. 其他综合收益结转留存收益															
6. 其他															
（五）专项储备															
1. 本期提取															
2. 本期使用															
（六）其他															
四、本期期末余额	584,228,082.00			36,821,058.75	1,154,751,503.91	50,120,526.99	-507,877.16		111,324,570.73		1,387,707,939.06		3,224,204,750.30	161,468,142.94	3,385,672,893.24

公司负责人：黄建勳 主管会计工作负责人：杨基华 会计机构负责人：杨基华

母公司所有者权益变动表
2025年1—12月

单位：元 币种：人民币

项目	2025年度														
----	--------	--	--	--	--	--	--	--	--	--	--	--	--	--	--

	实收资本 (或股本)	其他权益工具			资本公 积	减: 库存 股	其他综 合收益	专项储 备	盈余公 积	未分配 利润	所有者 权益合 计
		优先股	永续债	其他							
一、上年年末余额	584,228,0 82.00			36,821,05 8.75	1,149,87 7,181.70	50,120,52 6.99	507,877. 16		111,324, 570.73	620,774, 114.15	2,452,39 6,603.18
加: 会计政策变更											
前期差错更正											
其他											
二、本年期初余额	584,228,0 82.00			36,821,05 8.75	1,149,87 7,181.70	50,120,52 6.99	507,877. 16		111,324, 570.73	620,774, 114.15	2,452,39 6,603.18
三、本期增减变动金额 (减少以“-”号填列)	- 7,622,892 .00			- 36,821,05 8.75	- 4,144,53 6.24	- 50,120,52 6.99	- 33,117.9 0			- 69,862,6 51.50	- 68,363,7 29.40
(一) 综合收益总额							- 33,117.9 0			- 17,968,1 84.40	- 18,001,3 02.30
(二) 所有者投入和减 少资本	262,504.0 0			- 36,821,05 8.75	38,090,5 94.75						1,532,04 0.00
1. 所有者投入的普通股											
2. 其他权益工具持有者 投入资本	262,504.0 0			- 36,821,05 8.75	38,090,5 94.75						1,532,04 0.00
3. 股份支付计入所有者 权益的金额											
4. 其他											
(三) 利润分配										- 51,894,4 67.10	- 51,894,4 67.10
1. 提取盈余公积											

2. 对所有者（或股东）的分配										-	-
										51,894,467.10	51,894,467.10
3. 其他											
（四）所有者权益内部结转											
1. 资本公积转增资本（或股本）											
2. 盈余公积转增资本（或股本）											
3. 盈余公积弥补亏损											
4. 设定受益计划变动额结转留存收益											
5. 其他综合收益结转留存收益											
6. 其他											
	7,885,396.00				42,235,130.99	50,120,526.99					
（五）专项储备											
1. 本期提取											
2. 本期使用											
（六）其他											
四、本期期末余额	576,605,190.00				1,145,732,645.46		540,995.06		111,324,570.73	550,911,462.65	2,384,032,873.78

项目	2024 年度										
	实收资本 (或股本)	其他权益工具			资本公 积	减：库存 股	其他综 合收益	专项储 备	盈余公 积	未分配 利润	所有者 权益合 计
		优先股	永续债	其他							

一、上年年末余额	584,129,523.00			36,932,238.67	1,149,297,279.29	50,120,526.99	471,412.02		58,478,008.79	145,155,056.74	1,923,400,167.48
加：会计政策变更											
前期差错更正											
其他											
二、本年期初余额	584,129,523.00			36,932,238.67	1,149,297,279.29	50,120,526.99	471,412.02		58,478,008.79	145,155,056.74	1,923,400,167.48
三、本期增减变动金额 (减少以“-”号填列)	98,559.00			-111,179.92	579,902.41		-36,465.14		52,846,561.94	475,619,057.41	528,996,435.70
(一) 综合收益总额							-36,465.14			528,465,619.35	528,429,154.21
(二) 所有者投入和减少资本	98,559.00			-111,179.92	579,902.41						567,281.49
1. 所有者投入的普通股											
2. 其他权益工具持有者投入资本	98,559.00			-111,179.92	579,902.41						567,281.49
3. 股份支付计入所有者权益的金额											
4. 其他											
(三) 利润分配									52,846,561.94	52,846,561.94	
1. 提取盈余公积									52,846,561.94	52,846,561.94	

2. 对所有者（或股东）的分配											
3. 其他											
（四）所有者权益内部结转											
1. 资本公积转增资本（或股本）											
2. 盈余公积转增资本（或股本）											
3. 盈余公积弥补亏损											
4. 设定受益计划变动额结转留存收益											
5. 其他综合收益结转留存收益											
6. 其他											
（五）专项储备											
1. 本期提取											
2. 本期使用											
（六）其他											
四、本期期末余额	584,228,082.00			36,821,058.75	1,149,877,181.70	50,120,526.99	507,877.16		111,324,570.73	620,774,114.15	2,452,396,603.18

公司负责人：黄建勳 主管会计工作负责人：杨基华 会计机构负责人：杨基华

三、公司基本情况

1、公司概况

适用 不适用

广东联泰环保股份有限公司（以下简称“公司”或“本公司”）于2006年4月14日在广东省汕头市濠江区工商行政管理局注册成立，统一社会信用代码：91440500787917532B，注册地址：汕头市中山路黄厝围龙珠水质净化厂。

本公司从事的主要经营业务为污水处理项目、生态环境治理工程的投资及运营；环境污染防治专用设备销售、技术咨询及配套服务等业务。

本公司于2017年4月在上海证券交易所上市，所属行业为生态保护和环境治理业（按照证监会《上市公司行业分类指引（2012年修订）》的行业划分，属于“水利、环境和公共设施管理业-生态保护和环境治理业”代码：N77）。截至2025年12月31日止，本公司注册资本为人民币57,660.52万元。期初总股本584,228,082股，2025年1月，公司发行的可转换债券“联泰转债”因转股减少1,502,000.00元人民币（即15,020张）转换成“联泰环保”股票262,504股。2025年10月，公司注销回购股份7,885,396股。截止2025年12月31日总股本为576,605,190股。

本财务报表经公司全体董事于2026年4月28日批准报出。

四、财务报表的编制基础

1、编制基础

本公司财务报表以持续经营为编制基础。

公司根据实际发生的交易和事项，按照财政部颁布的《企业会计准则——基本准则》和各项具体会计准则、企业会计准则应用指南、企业会计准则解释及其他相关规定（以下合称“企业会计准则”），以及中国证券监督管理委员会《公开发行证券的公司信息披露编报规则第15号——财务报告的一般规定》的披露规定编制财务报表。

2、持续经营

适用 不适用

公司自本报告期末至少12个月内具备持续经营能力，无影响持续经营能力的重大事项。

五、重要会计政策及会计估计

具体会计政策和会计估计提示：

适用 不适用

以下披露内容已涵盖了本公司根据实际经营特点制定的具体会计政策和会计估计。

1、遵循企业会计准则的声明

本公司所编制的财务报表符合企业会计准则的要求，真实、完整地反映了公司的财务状况、经营成果、股东权益变动和现金流量等有关信息。

2、 会计期间

本公司会计年度自公历1月1日起至12月31日止。

3、 营业周期

适用 不适用

本公司营业周期为12个月。

4、 记账本位币

本公司的记账本位币为人民币。

5、 重要性标准确定方法和选择依据

适用 不适用

项目	重要性标准
重要的单项计提坏账准备的应收款项	单项应收账款款项占合并应收账款余额5%以上款项
重要的在建工程	预算投资额占最近一期经审计公司总资产5%以上的PPP项目
账龄超过1年或逾期的重要的应付账款	单项应付金额占合并应付账款余额5%以上
重要的非全资子公司	该子公司少数股东权益占合并股东权益1%以上

6、 同一控制下和非同一控制下企业合并的会计处理方法

适用 不适用

同一控制下企业合并：本公司在企业合并中取得的资产和负债，按照合并日在被合并方资产、负债（包括最终控制方收购被合并方而形成的商誉）在最终控制方合并财务报表中的账面价值计量。在合并中取得的净资产账面价值与支付的合并对价账面价值（或发行股份面值总额）的差额，调整资本公积中的股本溢价，资本公积中的股本溢价不足冲减的，调整留存收益。

非同一控制下企业合并：本公司在购买日对作为企业合并对价付出的资产、发生或承担的负债按照公允价值计量，公允价值与其账面价值的差额，计入当期损益。本公司对合并成本大于合并中取得的被购买方可辨认净资产公允价值份额的差额，确认为商誉；合并成本小于合并中取得的被购买方可辨认净资产公允价值份额的差额，经复核后，计入当期损益。

为企业合并发生的审计、法律服务、评估咨询等中介费用以及其他直接相关费用，于发生时计入当期损益；为企业合并而发行权益性证券的交易费用，冲减权益。

7、 控制的判断标准和合并财务报表的编制方法

适用 不适用

控制的判断标准

合并财务报表的合并范围以控制为基础确定，合并范围包括本公司及全部子公司。控制，是指公司拥有对被投资方的权力，通过参与被投资方的相关活动而享有可变回报，并且有能力运用对被投资方的权力影响其回报金额。

合并报表的编制方法

(1) 合并范围

本公司合并财务报表的合并范围以控制为基础确定，所有子公司（包括本公司所控制的被投资方可分割的部分）均纳入合并财务报表。

(2) 合并程序

本公司以自身和各子公司的财务报表为基础，根据其他有关资料，编制合并财务报表。本公司编制合并财务报表，将整个企业集团视为一个会计主体，依据相关企业会计准则的确认、计量和列报要求，按照统一的会计政策，反映本企业集团整体财务状况、经营成果和现金流量。

所有纳入合并财务报表合并范围的子公司所采用的会计政策、会计期间与本公司一致，如子公司采用的会计政策、会计期间与本公司不一致的，在编制合并财务报表时，按本公司的会计政策、会计期间进行必要的调整。对于非同一控制下企业合并取得的子公司，以购买日可辨认净资产公允价值为基础对其财务报表进行调整。对于同一控制下企业合并取得的子公司，以其资产、负债（包括最终控制方收购该子公司而形成的商誉）在最终控制方财务报表中的账面价值为基础对其财务报表进行调整。

子公司所有者权益、当期净损益和当期综合收益中属于少数股东的份额分别在合并资产负债表中所有者权益项目下、合并利润表中净利润项目下和综合收益总额项目下单独列示。子公司少数股东分担的当期亏损超过了少数股东在该子公司期初所有者权益中所享有份额而形成的余额，冲减少数股东权益。

①增加子公司或业务

在报告期内，若因同一控制下企业合并增加子公司或业务的，则调整合并资产负债表的期初数；将子公司或业务合并当期期初至报告期末的收入、费用、利润纳入合并利润表；将子公司或业务合并当期期初至报告期末的现金流量纳入合并现金流量表，同时对比较报表的相关项目进行调整，视同合并后的报告主体自最终控制方开始控制时点起一直存在。

因追加投资等原因能够对同一控制下的被投资方实施控制的，视同参与合并的各方在最终控制方开始控制时即以目前的状态存在进行调整。在取得被合并方控制权之前持有的股权投资，在取得原股权之日与合并方和被合并方同处于同一控制之日孰晚日起至合并日之间已确认有关损益、其他综合收益以及其他净资产变动，分别冲减比较报表期间的期初留存收益或当期损益。

在报告期内，若因非同一控制下企业合并增加子公司或业务的，则不调整合并资产负债表期初数；将该子公司或业务自购买日至报告期末的收入、费用、利润纳入合并利润表；该子公司或业务自购买日至报告期末的现金流量纳入合并现金流量表。

因追加投资等原因能够对非同一控制下的被投资方实施控制的，对于购买日之前持有的被购买方的股权，本公司按照该股权在购买日的公允价值进行重新计量，公允价值与其账面价值的差额计入当期投资收益。购买日之前持有的被购买方的股权涉及权益法核算下的其他综合收益以及除净损益、其他综合收益和利润分配之外的其他所有者权益变动的，与其相关的其他综合收益、其他所有者权益变动转为购买日所属当期投资收益，由于被投资方重新计量设定受益计划净负债或净资产变动而产生的其他综合收益除外。

②处置子公司或业务

i、一般处理方法

在报告期内，本公司处置子公司或业务，则该子公司或业务期初至处置日的收入、费用、利润纳入合并利润表；该子公司或业务期初至处置日的现金流量纳入合并现金流量表。

因处置部分股权投资或其他原因丧失了对被投资方控制权时，对于处置后的剩余股权投资，本公司按照其在丧失控制权日的公允价值进行重新计量。处置股权取得的对价与剩余股权公允价值之和，减去按原持股比例计算应享有原有子公司自购买日或合并日开始持续计算的净资产的份额与商誉之和的差额，计入丧失控制权当期的投资收益。与原有子公司股权投资相关的其他综合收益或除净损益、其他综合收益及利润分配之外的其他所有者权益变动，在丧失控制权时转为当期投资收益，由于被投资方重新计量设定受益计划净负债或净资产变动而产生的其他综合收益除外。

因其他投资方对子公司增资而导致本公司持股比例下降从而丧失控制权的，按照上述原则进行会计处理。

ii、分步处置子公司

通过多次交易分步处置对子公司股权投资直至丧失控制权的，处置对子公司股权投资的各项交易的条款、条件以及经济影响符合以下一种或多种情况，通常表明应将多次交易事项作为一揽子交易进行会计处理：

- a. 这些交易是同时或者在考虑了彼此影响的情况下订立的；
- b. 这些交易整体才能达成一项完整的商业结果；
- c. 一项交易的发生取决于其他至少一项交易的发生；
- d. 一项交易单独看是不经济的，但是和其他交易一并考虑时是经济的。

处置对子公司股权投资直至丧失控制权的各项交易属于一揽子交易的，本公司将各项交易作为一项处置子公司并丧失控制权的交易进行会计处理；但是，在丧失控制权之前每一次处置价款与处置投资对应的享有该子公司净资产份额的差额，在合并财务报表中确认为其他综合收益，在丧失控制权时一并转入丧失控制权当期的损益。

处置对子公司股权投资直至丧失控制权的各项交易不属于一揽子交易的，在丧失控制权之前，按不丧失控制权的情况下部分处置对子公司的股权投资的相关政策进行会计处理；在丧失控制权时，按处置子公司一般处理方法进行会计处理。

③购买子公司少数股权

本公司因购买少数股权新取得的长期股权投资与按照新增持股比例计算应享有子公司自购买日（或合并日）开始持续计算的净资产份额之间的差额，调整合并资产负债表中的资本公积中的股本溢价，资本公积中的股本溢价不足冲减的，调整留存收益。

④不丧失控制权的情况下部分处置对子公司的股权投资

在不丧失控制权的情况下因部分处置对子公司的长期股权投资而取得的处置价款与处置长期股权投资相对应享有子公司自购买日或合并日开始持续计算的净资产份额之间的差额，调整合并资产负债表中的资本公积中的股本溢价，资本公积中的股本溢价不足冲减的，调整留存收益。

8、合营安排分类及共同经营会计处理方法

适用 不适用

合营安排分为共同经营和合营企业。

当本公司是合营安排的合营方，享有该安排相关资产且承担该安排相关负债时，为共同经营。

本公司确认与共同经营中利益份额相关的下列项目，并按照相关企业会计准则的规定进行会计处理：

- (1) 确认本公司单独所持有的资产，以及按本公司份额确认共同持有的资产；
- (2) 确认本公司单独所承担的负债，以及按本公司份额确认共同承担的负债；
- (3) 确认出售本公司享有的共同经营产出份额所产生的收入；
- (4) 按本公司份额确认共同经营因出售产出所产生的收入；
- (5) 确认单独所发生的费用，以及按本公司份额确认共同经营发生的费用。

9、 现金及现金等价物的确定标准

现金等价物是指企业持有的期限短（一般指从购买日起三个月内到期）、流动性强、易于转换为已知金额现金、价值变动风险很小的投资。

10、 外币业务和外币报表折算

适用 不适用

(1) 外币业务

外币业务采用交易发生日的即期汇率作为折算汇率将外币金额折合成人民币记账。资产负债表日外币货币性项目余额按资产负债表日即期汇率折算，由此产生的汇兑差额，除属于与购建符合资本化条件的资产相关的外币专门借款产生的汇兑差额按照借款费用资本化的原则处理外，均计入当期损益。

(2) 外币财务报表的折算

资产负债表中的资产和负债项目，采用资产负债表日的即期汇率折算；所有者权益项目除“未分配利润”项目外，其他项目采用发生时的即期汇率折算。利润表中的收入和费用项目，采用交易发生日的即期汇率折算。处置境外经营时，将与该境外经营相关的外币财务报表折算差额，自所有者权益项目转入处置当期损益。汇率变动对现金的影响额，在现金流量表中单独列示。

11、 金融工具

适用 不适用

金融工具包括金融资产、金融负债和权益工具。

根据本公司管理金融资产的业务模式和金融资产的合同现金流量特征，金融资产于初始确认时分类为：以摊余成本计量的金融资产、以公允价值计量且其变动计入其他综合收益的金融资产（债务工具）和以公允价值计量且其变动计入当期损益的金融资产。

业务模式是以收取合同现金流量为目标且合同现金流量仅为对本金和以未偿付本金金额为基础的利息的支付的，分类为以摊余成本计量的金融资产；业务模式既以收取合同现金流量又以出售该金融资产为目标且合同现金流量仅为对本金和以未偿付本金金额为基础的利息的支付的，分

类为以公允价值计量且其变动计入其他综合收益的金融资产（债务工具）；除此之外的其他金融资产，分类为以公允价值计量且其变动计入当期损益的金融资产。

对于非交易性权益工具投资，本公司在初始确认时确定是否将其指定为以公允价值计量且其变动计入其他综合收益的金融资产（权益工具）。

金融负债于初始确认时分类为：以公允价值计量且其变动计入当期损益的金融负债和以摊余成本计量的金融负债。

符合以下条件之一的金融负债可在初始计量时指定为以公允价值计量且其变动计入当期损益的金融负债：

1) 该项指定能够消除或显著减少会计错配。

2) 根据正式书面文件载明的企业风险管理或投资策略，以公允价值为基础对金融负债组合或金融资产和金融负债组合进行管理和业绩评价，并在企业内部以此为基础向关键管理人员报告。

3) 该金融负债包含需单独分拆的嵌入衍生工具。

金融工具的确认依据和计量方法

(1) 以摊余成本计量的金融资产

以摊余成本计量的金融资产包括应收票据、应收账款、其他应收款、长期应收款、债权投资等，按公允价值进行初始计量，相关交易费用计入初始确认金额；不包含重大融资成分的应收账款以及本公司决定不考虑不超过一年的融资成分的应收账款，以合同交易价格进行初始计量。

持有期间采用实际利率法计算的利息计入当期损益。

收回或处置时，将取得的价款与该金融资产账面价值之间的差额计入当期损益。

(2) 以公允价值计量且其变动计入其他综合收益的金融资产（债务工具）

以公允价值计量且其变动计入其他综合收益的金融资产（债务工具）包括应收款项融资、其他债权投资等，按公允价值进行初始计量，相关交易费用计入初始确认金额。该金融资产按公允价值进行后续计量，公允价值变动除采用实际利率法计算的利息、减值损失或利得和汇兑损益之外，均计入其他综合收益。

终止确认时，之前计入其他综合收益的累计利得或损失从其他综合收益中转出，计入当期损益。

(3) 以公允价值计量且其变动计入其他综合收益的金融资产（权益工具）

以公允价值计量且其变动计入其他综合收益的金融资产（权益工具）包括其他权益工具投资等，按公允价值进行初始计量，相关交易费用计入初始确认金额。该金融资产按公允价值进行后续计量，公允价值变动计入其他综合收益。取得的股利计入当期损益。

终止确认时，之前计入其他综合收益的累计利得或损失从其他综合收益中转出，计入留存收益。

(4) 以公允价值计量且其变动计入当期损益的金融资产

以公允价值计量且其变动计入当期损益的金融资产包括交易性金融资产、衍生金融资产、其他非流动金融资产等，按公允价值进行初始计量，相关交易费用计入当期损益。该金融资产按公允价值进行后续计量，公允价值变动计入当期损益。

终止确认时，其公允价值与初始入账金额之间的差额确认为投资收益，同时调整公允价值变动损益。

(5) 以公允价值计量且其变动计入当期损益的金融负债

以公允价值计量且其变动计入当期损益的金融负债包括交易性金融负债、衍生金融负债等，按公允价值进行初始计量，相关交易费用计入当期损益。该金融负债按公允价值进行后续计量，公允价值变动计入当期损益。

终止确认时，其账面价值与支付的对价之间的差额计入当期损益。

(6) 以摊余成本计量的金融负债

以摊余成本计量的金融负债包括短期借款、应付票据、应付账款、其他应付款、长期借款、应付债券、长期应付款，按公允价值进行初始计量，相关交易费用计入初始确认金额。

持有期间采用实际利率法计算的利息计入当期损益。

终止确认时，将支付的对价与该金融负债账面价值之间的差额计入当期损益。

(7) PPP 项目金融资产

本公司根据 PPP 项目合同约定，在项目运营期间，满足有权收取可确定金额的现金（或其他金融资产）条件的，应当在本公司拥有收取该对价的权利（该权利仅取决于时间流逝的因素）时确认为应收款项。初始确认后，对于该类金融资产采用实际利率法以摊余成本计量。

金融资产转移的确认依据和计量方法

公司发生金融资产转移时，如已将金融资产所有权上几乎所有的风险和报酬转移给转入方，则终止确认该金融资产；如保留了金融资产所有权上几乎所有的风险和报酬的，则不终止确认该金融资产。

在判断金融资产转移是否满足上述金融资产终止确认条件时，采用实质重于形式的原则。

公司将金融资产转移区分为金融资产整体转移和部分转移。金融资产整体转移满足终止确认条件的，将下列两项金额的差额计入当期损益：

(1) 所转移金融资产的账面价值；

(2) 因转移而收到的对价，与原直接计入所有者权益的公允价值变动累计额（涉及转移的金融资产为以公允价值计量且其变动计入其他综合收益的金融资产（债务工具）、可供出售金融资产的情形）之和。

金融资产部分转移满足终止确认条件的，将所转移金融资产整体的账面价值，在终止确认部分和未终止确认部分之间，按照各自的相对公允价值进行分摊，并将下列两项金额的差额计入当期损益：

(1) 终止确认部分的账面价值；

(2) 终止确认部分的对价，与原直接计入所有者权益的公允价值变动累计额中对应终止确认部分的金额（涉及转移的金融资产为以公允价值计量且其变动计入其他综合收益的金融资产（债务工具）、可供出售金融资产的情形）之和。

金融资产转移不满足终止确认条件的，继续确认该金融资产，所收到的对价确认为一项金融负债。

金融负债终止确认条件

金融负债的现时义务全部或部分已经解除的，则终止确认该金融负债或其一部分；本公司若与债权人签定协议，以承担新金融负债方式替换现存金融负债，且新金融负债与现存金融负债的合同条款实质上不同的，则终止确认现存金融负债，并同时确认新金融负债。

对现存金融负债全部或部分合同条款作出实质性修改的，则终止确认现存金融负债或其一部分，同时将修改条款后的金融负债确认为一项新金融负债。

金融负债全部或部分终止确认时，终止确认的金融负债账面价值与支付对价（包括转出的非现金资产或承担的新金融负债）之间的差额，计入当期损益。

本公司若回购部分金融负债的，在回购日按照继续确认部分与终止确认部分的相对公允价值，将该金融负债整体的账面价值进行分配。分配给终止确认部分的账面价值与支付的对价（包括转出的非现金资产或承担的新金融负债）之间的差额，计入当期损益。

金融资产和金融负债的公允价值的确定方法

存在活跃市场的金融工具，以活跃市场中的报价确定其公允价值。不存在活跃市场的金融工具，采用估值技术确定其公允价值。在估值时，本公司采用在当前情况下适用并且有足够可利用数据和其他信息支持的估值技术，选择与市场参与者在相关资产或负债的交易中所考虑的资产或负债特征相一致的输入值，并优先使用相关可观察输入值。只有在相关可观察输入值无法取得或取得不切实可行的情况下，才使用不可观察输入值。

金融资产减值的测试方法及会计处理方法

本公司对于以摊余成本计量的金融资产、以公允价值计量且其变动计入其他综合收益的债务工具投资等，以预期信用损失为基础确认损失准备。

本公司考虑所有合理且有依据的信息，包括前瞻性信息，以单项或组合的方式对以摊余成本计量的金融资产和以公允价值计量且其变动计入其他综合收益的金融资产（债务工具）的预期信用损失进行估计。

如果有客观证据表明某项应收款项已经发生信用减值，则本公司在单项基础上对该应收款项计提减值准备。

（1）预期信用损失

于每个资产负债表日，本公司对于处于不同阶段的金融工具的预期信用损失分别进行计量。金融工具自初始确认后信用风险未显著增加的，处于第一阶段，本公司按照未来12个月内的预期信用损失计量损失准备；金融工具自初始确认后信用风险已显著增加但尚未发生信用减值的，处于第二阶段，本公司按照该工具整个存续期的预期信用损失计量损失准备；金融工具自初始确认后已经发生信用减值的，处于第三阶段，本公司按照该工具整个存续期的预期信用损失计量损失准备。

（2）本公司对在资产负债表日具有较低信用风险的金融工具，选择不与其初始确认时的信用风险进行比较，而直接做出该工具的信用风险自初始确认后未显著增加的假定。

如果企业确定金融工具的违约风险较低，借款人在短期内履行其支付合同现金流量义务的能力很强，并且即使较长时期内经济形势和经营环境存在不利变化，也不一定会降低借款人履行其支付合同现金流量义务的能力，那么该金融工具可被视为具有较低的信用风险。

（3）应收账款的预期信用损失的确定方法及会计处理方法

本公司对于应收账款，无论是否包含重大融资成分，本公司始终按照相当于整个存续期内预期信用损失的金额计量其损失准备，由此形成的损失准备的增加或转回金额，作为减值损失或利得计入当期损益。

本公司考虑所有合理且有依据的信息，包括前瞻性信息，以单项或组合的方式对应收账款预期信用损失进行估计。

单项评估信用风险的应收账款：

项目	坏账准备计提方法
单项评估信用风险的应收账款	如果有客观证据表明某项应收账款已经发生信用减值，本公司对该项应收款项单独进行减值测试，按照账面余额与按该应收款项折现的预计未来现金流量的现值之间的差额，确认预期信用损失，计提坏账准备。

除了单项评估信用风险的应收账款外，基于其信用风险特征，将其划分为不同组合：

项目	确定组合的依据
政府客户组	应收政府客户的污水处理及相关服务费
其他客户组合	应收其他客户的运营服务费

(4) 其他应收款预期信用损失的确定方法及会计处理方法

本公司依据其他应收款信用风险自初始确认后是否已经显著增加，采用相当于未来12个月内、或整个存续期的预期信用损失的金额计量减值损失。除了单项评估信用风险的其他应收款外，基于其信用风险特征，以组合为基础进行评估。当单项工具层面无法以合理成本评估预期信用损失的信息时，本公司依据信用风险特征将其他应收款进行分组并以组合为基础计算预期信用损失，确定组合的依据如下：

项目	确定组合的依据
其他应收款组合1	应收项目保证金或政府单位代垫款
其他应收款组合2	应收政府单位税费补助款
其他应收款组合3	应收其他款项

对于划分为组合的应收账款、其他应收款，本公司以应收款项的账龄作为主要信用风险特征组合，参考历史信用损失经验，并基于所有合理且有依据的信息，包括前瞻性信息，编制预期信用损失率对照表，计算预期信用损失。

(5) 长期应收款预期信用损失的确定方法及会计处理方法

对于包含重大融资成分的长期应收款，本公司选择采用始终按照相当于整个存续期内预期信用损失的金额计量其损失准备，由此形成的损失准备的增加或转回金额，作为减值损失或利得计入当期损益。

对于其他长期应收款，本公司选择采用预期信用损失的一般方式【详见附注五、11 金融工具】计量其损失准备，由此形成的损失准备的增加或转回金额，作为减值损失或利得计入当期损益。

12、 应收票据
 适用 不适用

不适用

基于账龄确认信用风险特征组合的账龄计算方法
 适用 不适用

按照单项计提坏账准备的单项计提判断标准
 适用 不适用

13、 应收账款
 适用 不适用

按照信用风险特征组合计提坏账准备的组合类别及确定依据
 适用 不适用

除了单项评估信用风险的应收账款外，基于其信用风险特征，将其划分为不同组合：

项目	确定组合的依据
政府客户组	应收政府客户的污水处理及相关服务费
其他客户组合	应收其他客户的运营服务费

基于账龄确认信用风险特征组合的账龄计算方法
 适用 不适用

按照单项计提坏账准备的认定单项计提判断标准
 适用 不适用

如果有客观证据表明某项应收款项已经发生信用减值，则本公司在单项基础上对该应收款项计提减值准备。

14、 应收款项融资
 适用 不适用

15、 其他应收款
 适用 不适用

按照信用风险特征组合计提坏账准备的组合类别及确定依据
 适用 不适用

除了单项评估信用风险的其他应收款外，基于其信用风险特征，将其划分为不同组合：

项目	确定组合的依据
其他应收款组合 1	应收项目保证金或政府单位代垫款

其他应收款组合 2	应收政府单位税费补助款
其他应收款组合 3	应收其他款项

基于账龄确认信用风险特征组合的账龄计算方法
 适用 不适用

按照单项计提坏账准备的单项计提判断标准
 适用 不适用

如果有客观证据表明某项应收款项已经发生信用减值，则本公司在单项基础上对该应收款项计提减值准备。

16、 存货
 适用 不适用

存货类别、发出计价方法、盘存制度、低值易耗品和包装物的摊销方法
 适用 不适用

(1) 存货的分类

存货分类为：原材料、周转材料、库存商品、发出商品、低值易耗品等。

(2) 发出存货的计价方法

存货发出按加权平均法计价。

(3) 不同类别存货可变现净值的确定依据

产成品、库存商品和用于出售的材料等直接用于出售的商品存货，在正常生产经营过程中，以该存货的估计售价减去估计的销售费用和相关税费后的金额，确定其可变现净值；需要经过加工的材料存货，在正常生产经营过程中，以所生产的产成品的估计售价减去至完工时估计将要发生的成本、估计的销售费用和相关税费后的金额，确定其可变现净值；为执行销售合同或者劳务合同而持有的存货，其可变现净值以合同价格为基础计算，若持有存货的数量多于销售合同订购数量的，超出部分的存货的可变现净值以一般销售价格为基础计算。

期末按照单个存货项目计提存货跌价准备；但对于数量繁多、单价较低的存货，按照存货类别计提存货跌价准备；与在同一地区生产和销售的产品系列相关、具有相同或类似最终用途或目的，且难以与其他项目分开计量的存货，则合并计提存货跌价准备。

除有明确证据表明资产负债表日市场价格异常外，存货项目的可变现净值以资产负债表日市场价格为基础确定。

本期期末存货项目的可变现净值以资产负债表日市场价格为基础确定。

(4) 存货的盘存制度

采用永续盘存制。

(5) 低值易耗品和包装物的摊销方法

低值易耗品采用一次转销法。

存货跌价准备的确认标准和计提方法

适用 不适用

按照组合计提存货跌价准备的组合类别及确定依据、不同类别存货可变现净值的确定依据

适用 不适用

基于库龄确认存货可变现净值的各库龄组合可变现净值的计算方法和确定依据

适用 不适用

17、 合同资产

适用 不适用

合同资产的确认方法及标准

适用 不适用

公司根据履行履约义务与客户付款之间的关系在资产负债表中列示合同资产或合同负债。本公司已向客户转让商品或提供服务而有权收取对价的权利（且该权利取决于时间流逝之外的其他因素）列示为合同资产。同一合同下的合同资产和合同负债以净额列示。本公司拥有的、无条件（仅取决于时间流逝）向客户收取对价的权利作为应收款项单独列示。

按照信用风险特征组合计提坏账准备的组合类别及确定依据

适用 不适用

基于账龄确认信用风险特征组合的账龄计算方法

适用 不适用

按照单项计提坏账准备的认定单项计提判断标准

适用 不适用

18、 持有待售的非流动资产或处置组

适用 不适用

本公司将同时满足下列条件的非流动资产或处置组划分为持有待售类别：

（1）根据类似交易中出售此类资产或处置组的惯例，在当前状况下即可立即出售；

（2）出售极可能发生，即本公司已经就一项出售计划作出决议且获得确定的购买承诺，预计出售将在一年内完成。有关规定要求本公司相关权力机构或者监管部门批准后方可出售的，已经获得批准。

划分为持有待售的非流动资产（不包括金融资产、递延所得税资产、职工薪酬形成的资产）或处置组，其账面价值高于公允价值减去出售费用后的净额的，账面价值减记至公允价值减去出售费用后的净额，减记的金额确认为资产减值损失，计入当期损益，同时计提持有待售资产减值准备。

划分为持有待售的非流动资产或处置组的确认标准和会计处理方法

适用 不适用

终止经营的认定标准和列报方法

适用 不适用

19、长期股权投资

√适用 □不适用

(1)共同控制、重大影响的判断标准

共同控制，是指按照相关约定对某项安排所共有的控制，并且该安排的相关活动必须经过分享控制权的参与方一致同意后才能决策。本公司与其他合营方一同对被投资单位实施共同控制且对被投资单位净资产享有权利的，被投资单位为本公司的合营企业。

重大影响，是指对一个企业的财务和经营决策有参与决策的权力，但并不能够控制或者与其他方一起共同控制这些政策的制定。本公司能够对被投资单位施加重大影响的，被投资单位为本公司联营企业。

(2)初始投资成本的确定

①企业合并形成的长期股权投资

同一控制下的企业合并：公司以支付现金、转让非现金资产或承担债务方式以及以发行权益性证券作为合并对价的，在合并日按照取得被合并方所有者权益在最终控制方合并财务报表中的账面价值的份额作为长期股权投资的初始投资成本。因追加投资等原因能够对同一控制下的被投资单位实施控制的，在合并日根据合并后应享有被合并方净资产在最终控制方合并财务报表中的账面价值的份额，确定长期股权投资的初始投资成本。合并日长期股权投资的初始投资成本，与达到合并前的长期股权投资账面价值加上合并日进一步取得股份新支付对价的账面价值之和的差额，调整股本溢价，股本溢价不足冲减的，冲减留存收益。

非同一控制下的企业合并：公司按照购买日确定的合并成本作为长期股权投资的初始投资成本。因追加投资等原因能够对非同一控制下的被投资单位实施控制的，按照原持有的股权投资账面价值加上新增投资成本之和，作为改按成本法核算的初始投资成本。

②其他方式取得的长期股权投资

以支付现金方式取得的长期股权投资，按照实际支付的购买价款作为初始投资成本。

以发行权益性证券取得的长期股权投资，按照发行权益性证券的公允价值作为初始投资成本。

在非货币性资产交换具备商业实质和换入资产或换出资产的公允价值能够可靠计量的前提下，非货币性资产交换换入的长期股权投资以换出资产的公允价值和应支付的相关税费确定其初始投资成本，除非有确凿证据表明换入资产的公允价值更加可靠；不满足上述前提的非货币性资产交换，以换出资产的账面价值和应支付的相关税费作为换入长期股权投资的初始投资成本。

通过债务重组取得的长期股权投资，以所放弃债权的公允价值和可直接归属于该资产的税金等其他成本确定其入账价值，并将所放弃债权的公允价值与账面价值之间的差额，计入当期损益。

(3)后续计量及损益确认方法

①成本法核算的长期股权投资

公司对子公司的长期股权投资，采用成本法核算。除取得投资时实际支付的价款或对价中包含的已宣告但尚未发放的现金股利或利润外，公司按照享有被投资单位宣告发放的现金股利或利润确认当期投资收益。

②权益法核算的长期股权投资

对联营企业和合营企业的长期股权投资，采用权益法核算。初始投资成本大于投资时应享有被投资单位可辨认净资产公允价值份额的差额，不调整长期股权投资的初始投资成本；初始投资成本小于投资时应享有被投资单位可辨认净资产公允价值份额的差额，计入当期损益。

公司按照应享有或应分担的被投资单位实现的净损益和其他综合收益的份额，分别确认投资收益和其他综合收益，同时调整长期股权投资的账面价值；按照被投资单位宣告分派的利润或现金股利计算应享有的部分，相应减少长期股权投资的账面价值；对于被投资单位除净损益、其他综合收益和利润分配以外所有者权益的其他变动，调整长期股权投资的账面价值并计入所有者权益。

在确认应享有被投资单位净损益的份额时，以取得投资时被投资单位可辨认净资产的公允价值为基础，并按照公司的会计政策及会计期间，对被投资单位的净利润进行调整后确认。在持有投资期间，被投资单位编制合并财务报表的，以合并财务报表中的净利润、其他综合收益和其他所有者权益变动中归属于被投资单位的金额为基础进行核算。

公司与联营企业、合营企业之间发生的未实现内部交易损益按照应享有的比例计算归属于公司的部分，予以抵销，在此基础上确认投资收益。与被投资单位发生的未实现内部交易损失，属于资产减值损失的，全额确认。公司与联营企业、合营企业之间发生投出或出售资产的交易，该资产构成业务的，按照本附注“五、5--同一控制下和非同一控制下企业合并的会计处理方法”和“五、6--合并财务报表的编制方法”中披露的相关政策进行会计处理。

在公司确认应分担被投资单位发生的亏损时，按照以下顺序进行处理：首先，冲减长期股权投资的账面价值。其次，长期股权投资的账面价值不足以冲减的，以其他实质上构成对被投资单位净投资的长期权益账面价值为限继续确认投资损失，冲减长期应收项目等的账面价值。最后，经过上述处理，按照投资合同或协议约定企业仍承担额外义务的，按预计承担的义务确认预计负债，计入当期投资损失。

③长期股权投资的处置

处置长期股权投资，其账面价值与实际取得价款的差额，计入当期损益。

采用权益法核算的长期股权投资，在处置该项投资时，采用与被投资单位直接处置相关资产或负债相同的基础，按相应比例对原计入其他综合收益的部分进行会计处理。因被投资单位除净损益、其他综合收益和利润分配以外的其他所有者权益变动而确认的所有者权益，按比例结转入当期损益，由于被投资方重新计量设定受益计划净负债或净资产变动而产生的其他综合收益除外。因处置部分股权投资等原因丧失了对被投资单位的共同控制或重大影响的，处置后的剩余股权改按金融工具确认和计量准则核算，其在丧失共同控制或重大影响之日的公允价值与账面价值之间的差额计入当期损益。原股权投资因采用权益法核算而确认的其他综合收益，在终止采用权益法核算时采用与被投资单位直接处置相关资产或负债相同的基础进行会计处理。因被投资方除净损益、其他综合收益和利润分配以外的其他所有者权益变动而确认的所有者权益，在终止采用权益法核算时全部转入当期损益。

因处置部分股权投资、因其他投资方对子公司增资而导致本公司持股比例下降等原因丧失了对被投资单位控制权的，在编制个别财务报表时，剩余股权能够对被投资单位实施共同控制或重大影响的，改按权益法核算，并对该剩余股权视同自取得时即采用权益法核算进行调整；剩余股权不能对被投资单位实施共同控制或施加重大影响的，改按金融工具确认和计量准则的有关规定进行会计处理，其在丧失控制之日的公允价值与账面价值间的差额计入当期损益。

处置的股权是因追加投资等原因通过企业合并取得的，在编制个别财务报表时，处置后的剩余股权采用成本法或权益法核算的，购买日之前持有的股权投资因采用权益法核算而确认的其他综合收益和其他所有者权益按比例结转；处置后的剩余股权改按金融工具确认和计量准则进行会计处理的，其他综合收益和其他所有者权益全部结转。

20、投资性房地产

不适用

21、固定资产

(1). 确认条件

适用 不适用

固定资产指为生产商品、提供劳务、出租或经营管理而持有，并且使用寿命超过一个会计年度的有形资产。固定资产在同时满足下列条件时予以确认：

- ①与该固定资产有关的经济利益很可能流入企业；
- ②该固定资产的成本能够可靠地计量。

(2). 折旧方法

适用 不适用

类别	折旧方法	折旧年限（年）	残值率	年折旧率
机器设备	年限平均法	5-10	5%	9.5%-19%
仪器仪表	年限平均法	5-8	5%	11.88%-19%
办公设备	年限平均法	3-8	5%	11.88%-31.67%
其他设备	年限平均法	3-5	5%	19%-31.67%

22、在建工程

适用 不适用

在建工程按实际发生的成本计量。实际成本包括建筑成本、安装成本、符合资本化条件的借款费用以及其他为使在建工程达到预定可使用状态前所发生的必要支出。在建工程在达到预定可使用状态时，转入固定资产并自次月起开始计提折旧。

23、借款费用

适用 不适用

(1)借款费用资本化的确认原则

借款费用，包括借款利息、折价或者溢价的摊销、辅助费用以及因外币借款而发生的汇兑差额等。

公司发生的借款费用，可直接归属于符合资本化条件的资产的购建或者生产的，予以资本化，计入相关资产成本；其他借款费用，在发生时根据其发生额确认为费用，计入当期损益。

符合资本化条件的资产，是指需要经过相当长时间的购建或者生产活动才能达到预定可使用或可销售状态的固定资产、投资性房地产和存货等资产。

借款费用同时满足下列条件时开始资本化:

①资产支出已经发生, 资产支出包括为购建或者生产符合资本化条件的资产而以支付现金、转移非现金资产或者承担带息债务形式发生的支出;

②借款费用已经发生;

③为使资产达到预定可使用或者可销售状态所必要的购建或者生产活动已经开始。

(2)借款费用资本化期间, 指从借款费用开始资本化时点到停止资本化时点的期间, 借款费用暂停资本化的期间不包括在内。

当购建或者生产符合资本化条件的资产达到预定可使用或者可销售状态时, 借款费用停止资本化。

当购建或者生产符合资本化条件的资产中部分项目分别完工且可单独使用时, 该部分资产借款费用停止资本化。

购建或者生产的资产的各部分分别完工, 但必须等到整体完工后才可使用或可对外销售的, 在该资产整体完工时停止借款费用资本化。

(3)暂停资本化期间符合资本化条件的资产在购建或生产过程中发生的非正常中断、且中断时间连续超过3个月的, 则借款费用暂停资本化; 该项中断如是所购建或生产的符合资本化条件的资产达到预定可使用状态或者可销售状态必要的程序, 则借款费用继续资本化。在中断期间发生的借款费用确认为当期损益, 直至资产的购建或者生产活动重新开始后借款费用继续资本化。

(4)借款费用资本化金额的计算方法

对于为购建或者生产符合资本化条件的资产而借入的专门借款, 以专门借款当期实际发生的借款费用, 减去尚未动用的借款资金存入银行取得的利息收入或进行暂时性投资取得的投资收益后的金额, 来确定借款费用的资本化金额。

对于为购建或者生产符合资本化条件的资产而占用的一般借款, 根据累计资产支出超过专门借款部分的资产支出加权平均数乘以所占用一般借款的资本化率, 计算确定一般借款应予资本化的利息金额。资本化率根据一般借款加权平均利率计算确定。

24、生物资产

适用 不适用

25、油气资产

适用 不适用

26、无形资产

(1). 使用寿命及其确定依据、估计情况、摊销方法或复核程序

适用 不适用

①无形资产的计价方法

I、公司取得无形资产时按成本进行初始计量;

无形资产是指本公司拥有或者控制的没有实物形态的可辨认非货币性资产,包括土地使用权、专有技术及计算机软件、项目特许经营权等。

无形资产按照成本进行初始计量。购入的无形资产,按实际支付的价款和相关支出作为实际成本。投资者投入的无形资产,按投资合同或协议约定的价值确定实际成本,但合同或协议约定价值不公允的,按公允价值确定实际成本。

公司主要采用 PPP 方式参与公共基础设施运营业务,公司从国家行政部门取得公共基础设施项目的特许经营权,参与项目的建设和运营,并据以在提供经营服务期间向合同授予方收取服务费用。在特许经营权期满后,公司需要将有关基础设施移交还国家行政部门。

(1) 根据 PPP 项目合同约定,在项目运营期间,有权向获取公共产品和服务的对象收取费用,但收费金额不确定的,该权利不构成一项无条件收取现金的权利,在 PPP 项目资产达到预定可使用状态时,将相关 PPP 项目资产的对价金额或确认的建造收入金额确认为无形资产。

(2) 根据 PPP 项目合同约定,在项目运营期间,满足有权收取可确定金额的现金(或其他金融资产)条件的,在公司拥有收取该对价的权利(该权利仅取决于时间流逝的因素)时确认为应收款项,并按照《企业会计准则第 22 号——金融工具确认和计量》的规定进行会计处理。在 PPP 项目资产达到预定可使用状态时,将相关 PPP 项目资产的对价金额或确认的建造收入金额,超过有权收取可确定金额的现金(或其他金融资产)的差额,确认为无形资产。

ii、后续计量

使用寿命有限的无形资产,在使用寿命期限内,采用与该无形资产有关经济利益的预期实现方式一致的方法摊销,无法可靠确定预期实现方式的,采用直线法摊销;使用寿命不确定的无形资产不摊销。

②使用寿命有限的无形资产的使用寿命估计情况

项目	预计使用寿命	依据
土地使用权	权属年限	土地使用证
特许经营权	特许经营年限	特许经营合同
专利权	10-20 年	公司惯例
软件	3 年	公司惯例

每年度终了,对使用寿命有限的无形资产的使用寿命及摊销方法进行复核。

经复核,本年期末无形资产的使用寿命及摊销方法与以前估计未有不同。

使用寿命不确定的无形资产的判断依据

截至资产负债表日,本公司没有使用寿命不确定的无形资产。

(2). 研发支出的归集范围及相关会计处理方法

适用 不适用

公司进行研究与开发过程中发生的支出包括从事研发活动的人员的相关职工薪酬、耗用材料、相关折旧摊销费用等相关支出。

公司内部研究开发项目的支出分为研究阶段支出和开发阶段支出。

研究阶段:为获取并理解新的科学或技术知识等而进行的独创性的有计划调查、研究活动的阶段。

开发阶段：在进行商业性生产或使用前，将研究成果或其他知识应用于某项计划或设计，以生产出新的或具有实质性改进的材料、装置、产品等活动的阶段。

研究阶段的支出，于发生时计入当期损益。开发阶段的支出同时满足下列条件的，确认为无形资产，不能满足下述条件的开发阶段的支出计入当期损益：

(1)完成该无形资产以使其能够使用或出售在技术上具有可行性；

(2)具有完成该无形资产并使用或出售的意图；

(3)无形资产产生经济利益的方式，包括能够证明运用该无形资产生产的产品存在市场或无形资产自身存在市场，无形资产将在内部使用的，能够证明其有用性；

(4)有足够的技术、财务资源和其他资源支持，以完成该无形资产的开发，并有能力使用或出售该无形资产；

(5)归属于该无形资产开发阶段的支出能够可靠地计量。

无法区分研究阶段支出和开发阶段支出的，将发生的研发支出全部计入当期损益。

27、长期资产减值

适用 不适用

长期股权投资、采用成本模式计量的投资性房地产、固定资产、在建工程、使用寿命有限的无形资产等长期资产，于资产负债表日存在减值迹象的，进行减值测试。减值测试结果表明资产的可收回金额低于其账面价值的，按其差额计提减值准备并计入减值损失。可收回金额为资产的公允价值减去处置费用后的净额与资产预计未来现金流量的现值两者之间的较高者。资产减值准备按单项资产为基础计算并确认，如果难以对单项资产的可收回金额进行估计的，以该资产所属的资产组确定资产组的可收回金额。资产组是能够独立产生现金流入的最小资产组合。

商誉和使用寿命不确定的无形资产至少在每年年度终了进行减值测试。

本公司进行商誉减值测试，对于因企业合并形成的商誉的账面价值，自购买日起按照合理的方法分摊至相关的资产组；难以分摊至相关的资产组的，将其分摊至相关的资产组组合。在将商誉的账面价值分摊至相关的资产组或者资产组组合时，按照各资产组或者资产组组合的公允价值占相关资产组或者资产组组合公允价值总额的比例进行分摊。公允价值难以可靠计量的，按照各资产组或者资产组组合的账面价值占相关资产组或者资产组组合账面价值总额的比例进行分摊。

在对包含商誉的相关资产组或者资产组组合进行减值测试时，如与商誉相关的资产组或者资产组组合存在减值迹象的，先对不包含商誉的资产组或者资产组组合进行减值测试，计算可收回金额，并与相关账面价值相比较，确认相应的减值损失。再对包含商誉的资产组或者资产组组合进行减值测试，比较这些相关资产组或者资产组组合的账面价值（包括所分摊的商誉的账面价值部分）与其可收回金额，如相关资产组或者资产组组合的可收回金额低于其账面价值的，确认商誉的减值损失。上述资产减值损失一经确认，在以后会计期间不予转回。

28、长期待摊费用

适用 不适用

长期待摊费用为已经发生但应由本期和以后各期负担的分摊期限在一年以上的各项费用。

(1) 摊销方法

长期待摊费用在受益期内平均摊销

(2) 摊销年限

长期待摊费用能确定受益期限的，按受益期限分期平均摊销，不能确定受益期限的按不超过十年的期限平均摊销。

29、 合同负债

适用 不适用

本公司根据履行履约义务与客户付款之间的关系在资产负债表中列示合同资产或合同负债。本公司已收或应收客户对价而应向客户转让商品或提供服务的义务列示为合同负债。同一合同下的合同资产和合同负债以净额列示。

30、 职工薪酬

(1). 短期薪酬的会计处理方法

适用 不适用

公司在职工为本公司提供服务的会计期间，将实际发生的短期薪酬确认为负债，并计入当期损益或相关资产成本。

本公司为职工缴纳的社会保险费和住房公积金，以及按规定提取的工会经费和职工教育经费，在职工为本公司提供服务的会计期间，根据规定的计提基础和计提比例计算确定相应的职工薪酬金额。

职工福利费为非货币性福利的，按照公允价值计量。

(2). 离职后福利的会计处理方法

适用 不适用

① 设定提存计划

本公司按当地政府的相关规定为职工缴纳基本养老保险和失业保险，在职工为本公司提供服务的会计期间，按以当地规定的缴纳基数和比例计算应缴纳金额，确认为负债，并计入当期损益或相关资产成本。

② 设定受益计划

本公司根据预期累计福利单位法确定的公式将设定受益计划产生的福利义务归属于职工提供服务的期间，并计入当期损益或相关资产成本。

设定受益计划义务现值减去设定受益计划资产公允价值所形成的赤字或盈余确认为一项设定受益计划净负债或净资产。设定受益计划存在盈余的，本公司以设定受益计划的盈余和资产上限两项的孰低者计量设定受益计划净资产。

所有设定受益计划义务，包括预期在职工提供服务的年度报告期间结束后的十二个月内支付的义务，根据资产负债表日与设定受益计划义务期限和币种相匹配的国债或活跃市场上的高质量公司债券的市场收益率予以折现。

设定受益计划产生的服务成本和设定受益计划净负债或净资产的利息净额计入当期损益或相关资产成本；重新计量设定受益计划净负债或净资产所产生的变动计入其他综合收益，并且在后续会计期间不转回至损益，在原设定受益计划终止时在权益范围内将原计入其他综合收益的部分全部结转至未分配利润。

在设定受益计划结算时，按在结算日确定的设定受益计划义务现值和结算价格两者的差额，确认结算利得或损失。

(3). 辞退福利的会计处理方法

适用 不适用

本公司在不能单方面撤回因解除劳动关系计划或裁减建议所提供的辞退福利时，或确认与涉及支付辞退福利的重组相关的成本或费用时（两者孰早），确认辞退福利产生的职工薪酬负债，并计入当期损益。

(4). 其他长期职工福利的会计处理方法

适用 不适用

31、 预计负债

适用 不适用

(1) 预计负债的确认标准

与诉讼、债务担保、亏损合同、重组事项、污水处理设备重置大修等或有事项相关的义务同时满足下列条件时，本公司确认为预计负债：

- ①该义务是本公司承担的现时义务；
- ②履行该义务很可能导致经济利益流出本公司；
- ③该义务的金额能够可靠地计量。

(2) 预计负债的计量方法

按照合同规定，本公司为使有关基础设施保持一定的服务能力或在移交给合同授予方之前保持一定的使用状态，预计将发生的支出，在符合上述条件下，确认为预计负债，并在运营期内逐期计提并计入相关成本费用。

预计负债按照履行相关现时义务所需支出的最佳估计数进行初始计量，并综合考虑与或有事项有关的风险、不确定性和货币时间价值等因素。货币时间价值影响重大的，通过对相关未来现金流出进行折现后确定最佳估计数。

本公司于资产负债表日对预计负债的账面价值进行复核，并对账面价值进行调整以反映当前最佳估计数。因时间推移导致的预计负债账面价值的增加金额，确认为利息费用。

32、 股份支付

适用 不适用

33、 优先股、永续债等其他金融工具

适用 不适用

34、 收入

(1). 按照业务类型披露收入确认和计量所采用的会计政策

适用 不适用

1、 收入确认和计量所采用的会计政策

本公司在履行了合同中的履约义务，即在客户取得相关商品或服务控制权时确认收入。取得相关商品或服务控制权，是指能够主导该商品或服务的使用并从中获得几乎全部的经济利益。

合同中包含两项或多项履约义务的，本公司在合同开始日，按照各单项履约义务所承诺商品或服务的单独售价的相对比例，将交易价格分摊至各单项履约义务。本公司按照分摊至各单项履约义务的交易价格计量收入。

交易价格是指本公司因向客户转让商品或服务而预期有权收取的对价金额，不包括代第三方收取的款项以及预期将退还给客户的款项。本公司根据合同条款，结合其以往的交易惯例确定交易价格，并在确定交易价格时，考虑可变对价、合同中存在的重大融资成分、非现金对价、应付客户对价等因素的影响。本公司以不超过在相关不确定性消除时累计已确认收入极可能不会发生重大转回的金额确定包含可变对价的交易价格。合同中存在重大融资成分的，本公司按照假定客户在取得商品或服务控制权时即以现金支付的应付金额确定交易价格，并在合同期间内采用实际利率法摊销该交易价格与合同对价之间的差额。

满足下列条件之一的，属于在某一时段内履行履约义务，否则，属于在某一时点履行履约义务：

- ① 客户在本公司履约的同时即取得并消耗本公司履约所带来的经济利益。
- ② 客户能够控制本公司履约过程中在建的商品。
- ③ 本公司履约过程中所产出的商品具有不可替代用途，且本公司在整个合同期内有权就累计至今已完成的履约部分收取款项。

对于在某一时段内履行的履约义务，本公司在该段时间内按照履约进度确认收入，但是，履约进度不能合理确定的除外。本公司考虑商品或服务的性质，采用产出法或投入法确定履约进度。当履约进度不能合理确定时，已经发生的成本预计能够得到补偿的，本公司按照已经发生的成本金额确认收入，直到履约进度能够合理确定为止。

对于在某一时点履行的履约义务，本公司在客户取得相关商品或服务控制权时点确认收入。在判断客户是否已取得商品或服务控制权时，本公司考虑下列迹象：

- ① 本公司就该商品或服务享有现时收款权利，即客户就该商品或服务负有现时付款义务。
- ② 本公司已将该商品的法定所有权转移给客户，即客户已拥有该商品的法定所有权。
- ③ 本公司已将该商品实物转移给客户，即客户已实物占有该商品。

④ 本公司已将该商品所有权上的主要风险和报酬转移给客户，即客户已取得该商品所有权上的主要风险和报酬。

⑤ 客户已接受该商品或服务。

2、PPP 项目相关收入

项目建设期间：

本公司对于 PPP 项目建设期间按照《企业会计准则第 14 号——收入》区分主要责任人还是代理人，并进行相应会计处理。对于 PPP 项目建设过程中确认的金融资产，本公司后续按实际利率法以摊余成本为基础确认相关融资成分影响的利息收入。

项目运营期间：

(1) 根据 PPP 项目合同约定，在项目运营期间有权收取可确定金额的现金（或其他金融资产）的，在拥有收取该对价的权利（该权利仅取决于时间流逝的因素）时确认为应收款项，并按实际利率法以摊余成本为基础确认相关项目投资本金的回收和投资本金的利息回报，将投资本金的利息回报确认营业收入（利息收入），超出有权收取可确定金额的剩余服务费金额确认营业收入（运营收入）。

(2) 根据 PPP 项目合同约定，在项目运营期间有权向获取公共产品和服务的对象收取费用，但收费金额不确定的，该权利不构成一项无条件收取现金的权利，在 PPP 项目资产达到预定可使用状态时，按合同约定的计量方式，以及合同约定的价格计算确认营业收入（运营收入）。

(3) 相关运营服务收入，以合同约定的服务费金额为基础，根据履约义务考核结果等结算条件计算确认营业收入。

(2). 同类业务采用不同经营模式涉及不同收入确认方式及计量方法

适用 不适用

35、合同成本

适用 不适用

合同成本包括合同履行成本与合同取得成本。

本公司为履行合同而发生的成本，不属于存货、固定资产或无形资产等相关准则规范范围的，在满足下列条件时作为合同履行成本确认为一项资产：

- 1、该成本与一份当前或预期取得的合同直接相关。
- 2、该成本增加了本公司未来用于履行履约义务的资源。
- 3、该成本预期能够收回。

本公司为取得合同发生的增量成本预期能够收回的，作为合同取得成本确认为一项资产。

与合同成本有关的资产采用与该资产相关的商品或服务收入确认相同的基础进行摊销；但是对于合同取得成本摊销期限未超过一年的，本公司在发生时将其计入当期损益。（提示：对于合同取得成本摊销期限未超过一年的，公司也可以选择先确认为一项资产，并采用与该资产相关的商品或服务收入确认相同的基础进行摊销。企业应根据实际情况进行披露。）

与合同成本有关的资产，其账面价值高于下列两项的差额的，本公司对超出部分计提减值准备，并确认为资产减值损失：

1、因转让与该资产相关的商品或服务预期能够取得的剩余对价；

2、为转让该相关商品或服务估计将要发生的成本。

以前期间减值的因素之后发生变化，使得前述差额高于该资产账面价值的，本公司转回原已计提的减值准备，并计入当期损益，但转回后的资产账面价值不超过假定不计提减值准备情况下该资产在转回日的账面价值。

36、政府补助

适用 不适用

(1) 类型

政府补助，是本公司从政府无偿取得的货币性资产与非货币性资产。分为与资产相关的政府补助和与收益相关的政府补助。

与资产相关的政府补助，是指本公司取得的、用于购建或以其他方式形成长期资产的政府补助。与收益相关的政府补助，是指除与资产相关的政府补助之外的政府补助。

(2) 确认时点

对期末有证据表明公司能够符合财政补贴政策规定的相关条件且预计能够收到财政补贴的，按应收金额确认政府补助。除此之外，政府补助均在实际收到时确认。

(3) 会计处理

与资产相关的政府补助，冲减相关资产账面价值或确认为递延收益。确认为递延收益的，在相关资产使用寿命内按照合理、系统的方法分期计入当期损益（与本公司日常活动相关的，计入其他收益；与本公司日常活动无关的，计入营业外收入）；

与收益相关的政府补助，用于补偿本公司以后期间的相关成本费用或损失的，确认为递延收益，并在确认相关成本费用或损失的期间，计入当期损益（与本公司日常活动相关的，计入其他收益；与本公司日常活动无关的，计入营业外收入）或冲减相关成本费用或损失；用于补偿本公司已发生的相关成本费用或损失的，直接计入当期损益（与本公司日常活动相关的，计入其他收益；与本公司日常活动无关的，计入营业外收入）或冲减相关成本费用或损失。

本公司取得的政策性优惠贷款贴息，区分以下两种情况，分别进行会计处理：

①财政将贴息资金拨付给贷款银行，由贷款银行以政策性优惠利率向本公司提供贷款的，本公司以实际收到的借款金额作为借款的入账价值，按照借款本金和该政策性优惠利率计算相关借款费用。

②财政将贴息资金直接拨付给本公司的，本公司将对应的贴息冲减相关借款费用。

37、递延所得税资产/递延所得税负债

适用 不适用

对于可抵扣暂时性差异确认递延所得税资产，以未来期间很可能取得的用来抵扣可抵扣暂时性差异的应纳税所得额为限。对于能够结转以后年度的可抵扣亏损和税款抵减，以很可能获得用来抵扣可抵扣亏损和税款抵减的未来应纳税所得额为限，确认相应的递延所得税资产。

对于应纳税暂时性差异，除特殊情况外，确认递延所得税负债。

不确认递延所得税资产或递延所得税负债的特殊情况包括：商誉的初始确认；除企业合并以外的发生时既不影响会计利润也不影响应纳税所得额（或可抵扣亏损）的其他交易或事项。

当拥有以净额结算的法定权利，且意图以净额结算或取得资产、清偿负债同时进行，当期所得税资产及当期所得税负债以抵销后的净额列报。

当拥有以净额结算当期所得税资产及当期所得税负债的法定权利，且递延所得税资产及递延所得税负债是与同一税收征管部门对同一纳税主体征收的所得税相关或者是对不同的纳税主体相关，但在未来每一具有重要性的递延所得税资产及负债转回的期间内，涉及的纳税主体意图以净额结算当期所得税资产和负债或是同时取得资产、清偿负债时，递延所得税资产及递延所得税负债以抵销后的净额列报。

38、 租赁

适用 不适用

作为承租方对短期租赁和低价值资产租赁进行简化处理的判断依据和会计处理方法

适用 不适用

本公司选择对短期租赁和低价值资产租赁不确认使用权资产和租赁负债的，将相关的租赁付款额在租赁期内各个期间按照直线法计入当期损益或相关资产成本。短期租赁，是指在租赁期开始日，租赁期不超过 12 个月且不包含购买选择权的租赁。低价值资产租赁，是指单项租赁资产为全新资产时价值较低的租赁。公司转租或预期转租租赁资产的，原租赁不属于低价值资产租赁。

作为出租方的租赁分类标准和会计处理方法

适用 不适用

租赁，是指在一定期间内，出租人将资产的使用权让与承租人以获取对价的合同。在合同开始日，本公司评估合同是否为租赁或者包含租赁。如果合同中一方让渡了在一定期间内控制一项或多项已识别资产使用的权利以换取对价，则该合同为租赁或者包含租赁。

合同中同时包含多项单独租赁的，本公司将合同予以分拆，并分别各项单独租赁进行会计处理。合同中同时包含租赁和非租赁部分的，承租人和出租人将租赁和非租赁部分进行分拆。

1、 本公司作为承租人

(1) 使用权资产

在租赁期开始日，本公司对除短期租赁和低价值资产租赁以外的租赁确认使用权资产。使用权资产按照成本进行初始计量。该成本包括：

- 租赁负债的初始计量金额；
- 在租赁期开始日或之前支付的租赁付款额，存在租赁激励的，扣除已享受的租赁激励相关金额；
- 本公司发生的初始直接费用；
- 本公司为拆卸及移除租赁资产、复原租赁资产所在场地或将租赁资产恢复至租赁条款约定状态预计将发生的成本，但不包括属于为生产存货而发生的成本。

本公司后续采用直线法对使用权资产计提折旧。对能够合理确定租赁期届满时取得租赁资产所有权的，本公司在租赁资产剩余使用寿命内计提折旧；否则，租赁资产在租赁期与租赁资产剩余使用寿命两者孰短的期间内计提折旧。

本公司按照本附注“五、27 长期资产减值”所述原则来确定使用权资产是否已发生减值，并对已识别的减值损失进行会计处理。

(2) 租赁负债

在租赁期开始日，本公司对除短期租赁和低价值资产租赁以外的租赁确认租赁负债。租赁负债按照尚未支付的租赁付款额的现值进行初始计量。租赁付款额包括：

固定付款额（包括实质固定付款额），存在租赁激励的，扣除租赁激励相关金额；

- 取决于指数或比率的可变租赁付款额；
- 根据公司提供的担保余值预计应支付的款项；
- 购买选择权的行权价格，前提是公司合理确定将行使该选择权；
- 行使终止租赁选择权需支付的款项，前提是租赁期反映出公司将行使终止租赁选择权。

本公司采用租赁内含利率作为折现率，但如果无法合理确定租赁内含利率的，则采用本公司的增量借款利率作为折现率。

本公司按照固定的周期性利率计算租赁负债在租赁期内各期间的利息费用，并计入当期损益或相关资产成本。

未纳入租赁负债计量的可变租赁付款额在实际发生时计入当期损益或相关资产成本。

在租赁期开始日后，发生下列情形的，本公司重新计量租赁负债，并调整相应的使用权资产，若使用权资产的账面价值已调减至零，但租赁负债仍需进一步调减的，将差额计入当期损益：

- 当购买选择权、续租选择权或终止选择权的评估结果发生变化，或前述选择权的实际行权情况与原评估结果不一致的，本公司按变动后租赁付款额和修订后的折现率计算的现值重新计量租赁负债；

- 当实质固定付款额发生变动、担保余值预计的应付金额发生变动或用于确定租赁付款额的指数或比率发生变动，本公司按照变动后的租赁付款额和原折现率计算的现值重新计量租赁负债。但是，租赁付款额的变动源自浮动利率变动的，使用修订后的折现率计算现值。

(3) 租赁变更

租赁发生变更且同时符合下列条件的，公司将该租赁变更作为一项单独租赁进行会计处理：

- 该租赁变更通过增加一项或多项租赁资产的使用权而扩大了租赁范围；
- 增加的对价与租赁范围扩大部分的单独价格按该合同情况调整后的金额相当。

租赁变更未作为一项单独租赁进行会计处理的，在租赁变更生效日，公司重新分摊变更后合同的对价，重新确定租赁期，并按照变更后租赁付款额和修订后的折现率计算的现值重新计量租赁负债。

租赁变更导致租赁范围缩小或租赁期缩短的，本公司相应调减使用权资产的账面价值，并将部分终止或完全终止租赁的相关利得或损失计入当期损益。其他租赁变更导致租赁负债重新计量的，本公司相应调整使用权资产的账面价值。

2、 本公司作为出租人

在租赁开始日，本公司将租赁分为融资租赁和经营租赁。融资租赁，是指无论所有权最终是否转移，但实质上转移了与租赁资产所有权有关的几乎全部风险和报酬的租赁。经营租赁，是指

除融资租赁以外的其他租赁。本公司作为转租出租人时，基于原租赁产生的使用权资产对转租赁进行分类。

(1) 经营租赁会计处理

经营租赁的租赁收款额在租赁期内各个期间按照直线法确认为租金收入。本公司将发生的与经营租赁有关的初始直接费用予以资本化，在租赁期内按照与租金收入确认相同的基础分摊计入当期损益。未计入租赁收款额的可变租赁付款额在实际发生时计入当期损益。经营租赁发生变更的，公司自变更生效日起将其作为一项新租赁进行会计处理，与变更前租赁有关的预收或应收租赁收款额视为新租赁的收款额。

(2) 融资租赁会计处理

在租赁开始日，本公司对融资租赁确认应收融资租赁款，并终止确认融资租赁资产。本公司对应收融资租赁款进行初始计量时，将租赁投资净额作为应收融资租赁款的入账价值。租赁投资净额为未担保余值和租赁期开始日尚未收到的租赁收款额按照租赁内含利率折现的现值之和。

本公司按照固定的周期性利率计算并确认租赁期内各个期间的利息收入。应收融资租赁款的终止确认和减值按照本附注“五、11 金融工具”进行会计处理。

未纳入租赁投资净额计量的可变租赁付款额在实际发生时计入当期损益。

融资租赁发生变更且同时符合下列条件的，本公司将该变更作为一项单独租赁进行会计处理：

- 该变更通过增加一项或多项租赁资产的使用权而扩大了租赁范围；
- 增加的对价与租赁范围扩大部分的单独价格按该合同情况调整后的金额相当。

融资租赁的变更未作为一项单独租赁进行会计处理的，本公司分别下列情形对变更后的租赁进行处理：

- 假如变更在租赁开始日生效，该租赁会被分类为经营租赁的，本公司自租赁变更生效日开始将其作为一项新租赁进行会计处理，并以租赁变更生效日前的租赁投资净额作为租赁资产的账面价值；

- 假如变更在租赁开始日生效，该租赁会被分类为融资租赁的，本公司按照本附注“五、11 金融工具”关于修改或重新议定合同的政策进行会计处理。

售后租回交易

公司按照“附注五、34 收入”所述原则评估确定售后租回交易中的资产转让是否属于销售。

(1) 作为承租人

售后租回交易中的资产转让属于销售的，公司作为承租人按原资产账面价值中与租回获得的使用权有关的部分，计量售后租回所形成的使用权资产，并仅就转让至出租人的权利确认相关利得或损失。

在租赁期开始日后，使用权资产和租赁负债的后续计量及租赁变更详见“附注五、38 租赁”。在对售后租回所形成的租赁负债进行后续计量时，公司确定租赁付款额或变更后租赁付款额的方式不会导致确认与租回所获得的使用权有关的利得或损失。

售后租回交易中的资产转让不属于销售的，公司作为承租人继续确认被转让资产，同时确认一项与转让收入等额的金融负债。金融负债的会计处理详见“附注五、11 金融工具”。

(2) 作为出租人

售后租回交易中的资产转让属于销售的，公司作为出租人对资产购买进行会计处理，并根据前述“2、本公司作为出租人”的政策对资产出租进行会计处理；售后租回交易中的资产转让不属于销售的，公司作为出租人不确认被转让资产，但确认一项与转让收入等额的金融资产。金融资产的会计处理详见“附注五、11 金融工具”。

39、其他重要的会计政策和会计估计

适用 不适用

40、重要会计政策和会计估计的变更

详见“重要事项”的“公司对会计政策、会计估计变更或重大会计差错更正原因和影响的分析说明”

41、2025年起首次执行新会计准则或准则解释等涉及调整首次执行当年年初的财务报表

适用 不适用

42、其他

适用 不适用

六、税项

1、主要税种及税率

主要税种及税率情况

适用 不适用

税种	计税依据	税率
增值税	按税法规定计算的销售货物和应税劳务收入为基础计算销项税额，在扣除当期允许抵扣的进项税额后，差额部分为应交增值税	13%、9%、6%
城市维护建设税	缴纳的增值税	7%、5%
企业所得税	应纳税所得额	25%、15%、12.5%、5%、0%
教育费附加	缴纳的增值税	3%
地方教育费附加	缴纳的增值税	2%

存在不同企业所得税税率纳税主体的，披露情况说明

适用 不适用

纳税主体名称	所得税税率(%)
广东联泰环保股份有限公司	25%
长沙市联泰水质净化有限公司	25%
邵阳联泰水质净化有限公司	25%
邵阳联泰江北水务有限公司	25%
汕头市联泰苏南水务有限公司	25%
汕头市联泰苏北水务有限公司	25%
汕头市联泰新溪水务有限公司	25%

汕头市泰捷机电装备有限公司	25%
汕头市联泰潮海水务有限公司	25%
汕头市联泰澄海水务有限公司	25%
汕头市联泰潮英水务有限公司	25%
深圳市联泰环境科技有限公司	25%
湖南联泰嘉禾环境科技有限公司	25%
常德联泰水务有限公司	25%
汕头联泰关埠水务有限公司	25%
汕头市联泰城西水务有限公司	25%
汕头市泰创机电设备工程有限公司	25%

其他说明：2025年1-6月，岳麓污泥深度处理项目、澄海区全区污水管网及污水处理设施建设PPP项目、嘉禾县黑臭水体整治及配套设施建设PPP项目、汕头市潮阳区全区生活污水处理设施捆绑PPP模式实施项目、潮南区农村分散村居生活污水处理PPP项目、汕头市潮阳区潮关污水处理厂及管网PPP项目、汕头市西区污水处理厂及配套管网PPP项目报告期内企业所得税属于三免三减半期间，长沙岳麓污水处理厂项目减按15%的税率征收企业所得税。

2、 税收优惠

适用 不适用

根据财税[2015]78号《财政部国家税务总局关于印发〈资源综合利用产品和劳务增值税优惠目录〉的通知》的规定，2015年7月1日起，公司及下属子公司提供资源综合利用劳务（污水处理劳务），可享受增值税即征即退政策，退税比例为70%。

根据《中华人民共和国企业所得税法》及《中华人民共和国企业所得税法实施条例》，符合条件的环境保护、节能节水项目，包括公共污水处理、公共垃圾处理、沼气综合开发利用、节能减排技术改造、海水淡化等自项目取得第一笔生产经营收入所属纳税年度起，第一年至第三年免征企业所得税，第四年至第六年减半征收企业所得税。公司各污水处理项目按照上述政策享受所得税减免优惠。

根据财政部、税务总局、国家发展改革委、生态环境部公告2019年第60号《关于从事污染防治的第三方企业所得税政策问题的公告》和财政部、税务总局公告2022年第4号《关于延长部分税收优惠政策执行期限的公告》，对符合条件的从事污染防治的第三方企业减按15%的税率征收企业所得税。公司及长沙岳麓污水处理厂项目按照上述政策享受所得税减免优惠。

根据财政部等四部门关于公布《环境保护、节能节水项目企业所得税优惠目录（2021年版）》以及《资源综合利用企业所得税优惠目录（2021年版）》的公告（财政部、税务总局、发展改革委、生态环境部公告2021年第36号），企业从事属于《环境保护、节能节水项目企业所得税优惠目录（2021年版）》规定范围的项目，若2020年12月31日前已取得第一笔生产经营收入，可在剩余期限享受政策优惠至期满为止。

3、 其他

适用 不适用

七、合并财务报表项目注释
1、货币资金
 适用 不适用

单位：元 币种：人民币

项目	期末余额	期初余额
库存现金	96,486.42	115,742.42
银行存款	105,743,886.79	108,687,264.72
其他货币资金	0.13	0.13
存放财务公司存款		
合计	105,840,373.34	108,803,007.27
其中：存放在境外的款项总额		

其他说明：

无

2、交易性金融资产
 适用 不适用

3、衍生金融资产
 适用 不适用

4、应收票据
(1) 应收票据分类列示
 适用 不适用

(2) 期末公司已质押的应收票据
 适用 不适用

(3) 期末公司已背书或贴现且在资产负债表日尚未到期的应收票据
 适用 不适用

(4) 按坏账计提方法分类披露
 适用 不适用

按单项计提坏账准备：

 适用 不适用

按组合计提坏账准备：

 适用 不适用

按预期信用损失一般模型计提坏账准备

 适用 不适用

各阶段划分依据和坏账准备计提比例
 无

对本期发生损失准备变动的应收票据账面余额显著变动的情况说明:

适用 不适用

(5). 坏账准备的情况

适用 不适用

其中本期坏账准备收回或转回金额重要的:

适用 不适用

其他说明:

无

(6). 本期实际核销的应收票据情况

适用 不适用

其中重要的应收票据核销情况:

适用 不适用

应收票据核销说明:

适用 不适用

其他说明:

适用 不适用

5、 应收账款

(1). 按账龄披露

适用 不适用

单位: 元 币种: 人民币

账龄	期末账面余额	期初账面余额
1年以内(含1年)	984,122,964.68	855,932,363.23
6个月以内	597,809,005.73	486,519,668.29
6-12个月	386,313,958.95	369,412,694.94
1至2年	618,473,604.63	570,014,762.65
2至3年	353,248,007.79	227,882,559.59
3至4年	161,343,856.95	380,857.50
4至5年	380,857.50	
合计	2,117,569,291.55	1,654,210,542.97

(2). 按坏账计提方法分类披露

适用 不适用

单位: 元 币种: 人民币

类别	期末余额			期初余额		
	账面余额	坏账准备	账面	账面余额	坏账准备	账面

	金额	比例 (%)	金额	计提比例 (%)	价值	金额	比例 (%)	金额	计提比例 (%)	价值
按单项计提坏账准备	1,117,812,710.77	52.79	290,466,202.42	25.99	827,346,508.35	864,821,241.68	52.28	143,265,029.76	16.57	721,556,211.92
其中:										
单项金额重大并单项计提坏账准备的应收账款	1,117,812,710.77	52.79	290,466,202.42	25.99	827,346,508.35	864,821,241.68	52.28	143,265,029.76	16.57	721,556,211.92
按组合计提坏账准备	999,756,580.78	47.21	57,707,079.70	5.77	942,049,501.08	789,389,301.29	47.72	44,633,562.04	5.65	744,755,739.25
其中:										
政府客户	999,356,626.71	47.19	57,687,082.00	5.77	941,669,544.71	789,339,301.29	47.717	44,631,062.04	5.65	744,708,239.25
其他客户	399,954.07	0.02	19,997.70	5.00	379,956.37	50,000.00	0.003	2,500.00	5.00	47,500.00
合计	2,117,569,291.55	/	348,173,282.12	/	1,769,396,009.43	1,654,210,542.97	/	187,898,591.80	/	1,466,311,951.17

按单项计提坏账准备:

适用 不适用

单位: 元 币种: 人民币

名称	期末余额			
	账面余额	坏账准备	计提比例 (%)	计提理由
汕头市澄海区城市管理和综合执法局	642,080,418.23	160,520,104.56	25.00	逾期且预计回款较慢
汕头市潮阳区城市管理和综合执法局	168,930,419.00	42,232,604.75	25.00	逾期且预计回款较慢
汕头市潮阳区关埠镇人民政府	175,687,456.00	61,490,609.60	35.00	逾期且预计回款较慢
汕头市潮南区城市管理和综合执法局	131,114,417.54	26,222,883.51	20.00	逾期且预计回款较慢
合计	1,117,812,710.77	290,466,202.42	25.99	/

按单项计提坏账准备的说明:

适用 不适用

上述应收账款逾期且预计回款较慢。

按组合计提坏账准备:

适用 不适用

组合计提项目: 政府客户

单位: 元 币种: 人民币

名称	期末余额		
	账面余额	坏账准备	计提比例 (%)
6个月以内	447,018,719.24	11,175,467.99	2.50

6-12个月	226,768,822.28	11,338,441.12	5.00
1-2年	305,945,491.59	30,594,549.17	10.00
2-3年	16,734,926.10	3,346,985.22	20.00
3-4年	2,507,810.00	1,003,124.00	40.00
4-5年	380,857.50	228,514.50	60.00
合计	999,356,626.71	57,687,082.00	5.77

按组合计提坏账准备的说明:

适用 不适用

政府客户组合为应收政府客户污水、污泥处理及相关服务费。

组合计提项目: 其他客户

单位: 元 币种: 人民币

名称	期末余额		
	账面余额	坏账准备	计提比例 (%)
1年以内	399,954.07	19,997.70	5.00
合计	399,954.07	19,997.70	5.00

按组合计提坏账准备的说明:

适用 不适用

其他客户组合为应收其他客户的服务费。

按预期信用损失一般模型计提坏账准备

适用 不适用

各阶段划分依据和坏账准备计提比例

不适用

对本期发生损失准备变动的应收账款账面余额显著变动的情况说明:

适用 不适用

(3). 坏账准备的情况

适用 不适用

单位: 元 币种: 人民币

类别	期初余额	本期变动金额				期末余额
		计提	收回或转回	转销或核销	其他变动	
应收账款坏账准备	187,898,591.80	160,274,690.32				348,173,282.12
合计	187,898,591.80	160,274,690.32				348,173,282.12

其中本期坏账准备收回或转回金额重要的:

适用 不适用

其他说明:

无

(4). 本期实际核销的应收账款情况
 适用 不适用

其中重要的应收账款核销情况

 适用 不适用

应收账款核销说明:

 适用 不适用

(5). 按欠款方归集的期末余额前五名的应收账款和合同资产情况
 适用 不适用

单位: 元 币种: 人民币

单位名称	应收账款期末余额	合同资产期末余额	应收账款和合同资产期末余额	占应收账款和合同资产期末余额合计数的比例 (%)	坏账准备期末余额
汕头市澄海区城市管理和综合执法局	642,080,418.23		642,080,418.23	30.32	160,520,104.56
汕头市城市管理和综合执法局	392,892,346.53		392,892,346.53	18.55	25,028,754.35
长沙市住房和城乡建设局	203,318,605.77		203,318,605.77	9.60	5,082,965.14
汕头市潮阳区关埠镇人民政府	175,687,456.00		175,687,456.00	8.30	61,490,609.60
汕头市潮阳区城市管理和综合执法局	168,930,419.00		168,930,419.00	7.98	42,232,604.75
合计	1,582,909,245.53		1,582,909,245.53	74.75	294,355,038.40

其他说明:

无

其他说明:

 适用 不适用

6、合同资产
(1). 合同资产情况
 适用 不适用

(2). 报告期内账面价值发生重大变动的金额和原因

适用 不适用

(3). 按坏账计提方法分类披露

适用 不适用

按单项计提坏账准备:

适用 不适用

按单项计提坏账准备的说明:

适用 不适用

按组合计提坏账准备:

适用 不适用

按预期信用损失一般模型计提坏账准备

适用 不适用

各阶段划分依据和坏账准备计提比例

无

对本期发生损失准备变动的合同资产账面余额显著变动的情况说明:

适用 不适用

(4). 本期合同资产计提坏账准备情况

适用 不适用

其中本期坏账准备收回或转回金额重要的:

适用 不适用

其他说明:

无

(5). 本期实际核销的合同资产情况

适用 不适用

其中重要的合同资产核销情况

适用 不适用

合同资产核销说明:

适用 不适用

其他说明:

适用 不适用

7、 应收款项融资

(1). 应收款项融资分类列示

适用 不适用

(2). 期末公司已质押的应收款项融资

适用 不适用

(3). 期末公司已背书或贴现且在资产负债表日尚未到期的应收款项融资

适用 不适用

(4). 按坏账计提方法分类披露

适用 不适用

按单项计提坏账准备:

适用 不适用

按单项计提坏账准备的说明:

适用 不适用

按组合计提坏账准备:

适用 不适用

按预期信用损失一般模型计提坏账准备

适用 不适用

各阶段划分依据和坏账准备计提比例

无

对本期发生损失准备变动的应收款项融资账面余额显著变动的情况说明:

适用 不适用

(5). 坏账准备的情况

适用 不适用

其中本期坏账准备收回或转回金额重要的:

适用 不适用

其他说明:

无

(6). 本期实际核销的应收款项融资情况

适用 不适用

其中重要的应收款项融资核销情况

适用 不适用

核销说明:

适用 不适用

(7). 应收款项融资本期增减变动及公允价值变动情况:

适用 不适用

(8). 其他说明

适用 不适用

8、预付款项

(1). 预付款项按账龄列示

适用 不适用

单位: 元 币种: 人民币

账龄	期末余额		期初余额	
	金额	比例(%)	金额	比例(%)
1年以内	2,633,762.65	89.36	2,887,601.41	90.03
1至2年	1,317.00	0.04	7,316.00	0.23
2至3年			220,000.00	6.86
3年以上	312,475.72	10.60	92,475.72	2.88
合计	2,947,555.37	100.00	3,207,393.13	100.00

账龄超过1年且金额重要的预付款项未及时结算原因的说明:

无

(2). 按预付对象归集的期末余额前五名的预付款情况

适用 不适用

单位: 元 币种: 人民币

单位名称	期末余额	占预付款项期末余额合计数的比例(%)
长沙华润燃气有限公司	995,759.65	33.78
国网湖南省电力有限公司	822,472.23	27.90
邵阳市海玲运输机械制造有限公司	228,400.00	7.75
广州市利博信息科技有限公司	210,000.00	7.12
宜兴华都琥珀环保机械制造有限公司	138,200.00	4.69
合计	2,394,831.88	81.25

其他说明:

无

其他说明:

适用 不适用

9、其他应收款

项目列示

适用 不适用

单位: 元 币种: 人民币

项目	期末余额	期初余额
应收利息		
应收股利		
其他应收款	32,171,714.23	7,771,564.05
合计	32,171,714.23	7,771,564.05

其他说明:

适用 不适用

应收利息

(1). 应收利息分类

适用 不适用

(2). 重要逾期利息

适用 不适用

(3). 按坏账计提方法分类披露

适用 不适用

按单项计提坏账准备:

适用 不适用

按单项计提坏账准备的说明:

适用 不适用

按组合计提坏账准备:

适用 不适用

(4). 按预期信用损失一般模型计提坏账准备

适用 不适用

各阶段划分依据和坏账准备计提比例

无

对本期发生损失准备变动的应收利息账面余额显著变动的情况说明:

适用 不适用

(5). 坏账准备的情况

适用 不适用

其中本期坏账准备收回或转回金额重要的:

适用 不适用

其他说明:
无

(6). 本期实际核销的应收利息情况

适用 不适用

其中重要的应收利息核销情况
适用 不适用

核销说明:
适用 不适用

其他说明:
适用 不适用

应收股利

(7). 应收股利

适用 不适用

(8). 重要的账龄超过 1 年的应收股利

适用 不适用

(9). 按坏账计提方法分类披露

适用 不适用

按单项计提坏账准备:
适用 不适用

按单项计提坏账准备的说明:
适用 不适用

按组合计提坏账准备:
适用 不适用

(10). 按预期信用损失一般模型计提坏账准备

适用 不适用

各阶段划分依据和坏账准备计提比例:
无

对本期发生损失准备变动的应收股利账面余额显著变动的情况说明:
适用 不适用

(11). 坏账准备的情况
 适用 不适用

其中本期坏账准备收回或转回金额重要的：

 适用 不适用

其他说明：

无

(12). 本期实际核销的应收股利情况
 适用 不适用

其中重要的应收股利核销情况

 适用 不适用

核销说明：

 适用 不适用

其他说明：

 适用 不适用

其他应收款
(13). 按账龄披露
 适用 不适用

单位：元 币种：人民币

账龄	期末账面余额	期初账面余额
1年以内（含1年）	31,063,568.21	5,890,665.05
6个月以内	29,790,526.75	3,454,819.17
6-12个月	1,273,041.46	2,435,845.88
1至2年	1,071,796.16	1,639,574.84
2至3年	890,257.42	15,000.00
3年以上	1,641,956.06	1,646,756.06
合计	34,667,577.85	9,191,995.95

(14). 按款项性质分类情况
 适用 不适用

单位：元 币种：人民币

款项性质	期末账面余额	期初账面余额
保证金	60,000.00	60,000.00
备用金	1,078,000.00	1,216,000.00
工程项目代垫款	29,045,831.59	2,536,577.58
与收益相关的政府补助	3,581,914.98	5,339,642.38
其他	901,831.28	39,775.99
合计	34,667,577.85	9,191,995.95

(15). 坏账准备计提情况

√适用 □不适用

单位：元 币种：人民币

坏账准备	第一阶段	第二阶段	第三阶段	合计
	未来12个月预期信用损失	整个存续期预期信用损失(未发生信用减值)	整个存续期预期信用损失(已发生信用减值)	
2025年1月1日余额	920,431.90		500,000.00	1,420,431.90
2025年1月1日余额在本期	920,431.90		500,000.00	1,420,431.90
--转入第二阶段				
--转入第三阶段				
--转回第二阶段				
--转回第一阶段				
本期计提	1,075,431.72			1,075,431.72
本期转回				
本期转销				
本期核销				
其他变动				
2025年12月31日余额	1,995,863.62		500,000.00	2,495,863.62

各阶段划分依据和坏账准备计提比例

本公司对于处于不同阶段的金融工具的预期信用损失分别进行计量。金融工具自初始确认后信用风险未显著增加的，处于第一阶段，本公司按照未来12个月内的预期信用损失计量损失准备；金融工具自初始确认后信用风险已显著增加但尚未发生信用减值的，处于第二阶段，本公司按照该工具整个存续期的预期信用损失计量损失准备；金融工具自初始确认后已经发生信用减值的，处于第三阶段，本公司按照该工具整个存续期的预期信用损失计量损失准备。

对本期发生损失准备变动的其他应收款账面余额显著变动的情况说明：

□适用 √不适用

本期坏账准备计提金额以及评估金融工具的信用风险是否显著增加的采用依据：

□适用 √不适用

(16). 坏账准备的情况

√适用 □不适用

单位：元 币种：人民币

类别	期初余额	本期变动金额				期末余额
		计提	收回或转回	转销或核销	其他变动	
应收项目保证金	3,000.00					3,000.00
应收政府单位税费补助款	633,464.84	101,301.58				734,766.42
应收其他款项	783,967.06	974,130.14				1,758,097.2

						0
合计	1,420,431.90	1,075,431.72				2,495,863.62

其中本期坏账准备转回或收回金额重要的:

适用 不适用

其他说明:

无

(17). 本期实际核销的其他应收款情况

适用 不适用

其中重要的其他应收款核销情况:

适用 不适用

其他应收款核销说明:

适用 不适用

(18). 按欠款方归集的期末余额前五名的其他应收款情况

适用 不适用

单位: 元 币种: 人民币

单位名称	期末余额	占其他应收款期末余额合计数的比例(%)	款项的性质	账龄	坏账准备期末余额
汕头市城市综合管理局	24,563,671.97	70.85	工程项目代垫款/增值税附加补贴	6个月以内/4-5年	1,251,281.54
长沙市城区排水事务中心	3,444,388.62	9.94	工程项目代垫款	6个月以内/6-12个月/1-2年/2-3年	328,796.84
嘉禾县住房和城乡建设局	1,645,927.06	4.75	工程项目代垫款	6个月以内/6-12个月/1-2年/2-3年	211,851.35
汕头市龙湖区国家税务局	1,299,198.49	3.75	增值税即征即退补贴	6个月以内	32,479.96
汕头市澄海区国家税务局	1,174,560.43	3.39	增值税即征即退补贴	6个月以内/6-12个月	37,392.83
合计	32,127,746.57	92.68	/	/	1,861,802.52

(19). 因资金集中管理而列报于其他应收款

适用 不适用

其他说明:

适用 不适用

10、 存货

(1). 存货分类

适用 不适用

单位：元 币种：人民币

项目	期末余额			期初余额		
	账面余额	存货跌价准备/合同履约成本减值准备	账面价值	账面余额	存货跌价准备/合同履约成本减值准备	账面价值
原材料	8,479,549.25		8,479,549.25	7,786,779.06		7,786,779.06
低值易耗品	159,868.03		159,868.03	152,346.35		152,346.35
合计	8,639,417.28		8,639,417.28	7,939,125.41		7,939,125.41

(2). 确认为存货的数据资源

适用 不适用

(3). 存货跌价准备及合同履约成本减值准备

适用 不适用

本期转回或转销存货跌价准备的原因

适用 不适用

按组合计提存货跌价准备

适用 不适用

按组合计提存货跌价准备的计提标准

适用 不适用

(4). 存货期末余额含有的借款费用资本化金额及其计算标准和依据

适用 不适用

(5). 合同履约成本本期摊销金额的说明

适用 不适用

其他说明：

适用 不适用

11、 持有待售资产

适用 不适用

12、 一年内到期的非流动资产
 适用 不适用

单位: 元 币种: 人民币

项目	期末余额	期初余额
一年内到期的债权投资		
一年内到期的其他债权投资		
一年内到期的长期应收款	132,931,994.67	121,592,682.81
合计	132,931,994.67	121,592,682.81

一年内到期的债权投资
 适用 不适用

一年内到期的其他债权投资
 适用 不适用

一年内到期的非流动资产的其他说明:

无

13、 其他流动资产
 适用 不适用

单位: 元 币种: 人民币

项目	期末余额	期初余额
合同取得成本		
应收退货成本		
待抵扣进项税	93,683,294.85	119,621,364.63
合计	93,683,294.85	119,621,364.63

其他说明:

无

14、 债权投资
(1). 债权投资情况
 适用 不适用

债权投资减值准备本期变动情况

 适用 不适用

(2). 期末重要的债权投资
 适用 不适用

(3). 减值准备计提情况
 适用 不适用

各阶段划分依据和减值准备计提比例:

无

对本期发生损失准备变动的债权投资账面余额显著变动的情况说明:

适用 不适用

本期减值准备计提金额以及评估金融工具的信用风险是否显著增加的采用依据

适用 不适用

(4). 本期实际的核销债权投资情况

适用 不适用

其中重要的债权投资情况核销情况

适用 不适用

债权投资的核销说明:

适用 不适用

其他说明:

适用 不适用

15、 其他债权投资

(1). 其他债权投资情况

适用 不适用

其他债权投资减值准备本期变动情况

适用 不适用

(2). 期末重要的其他债权投资

适用 不适用

(3). 减值准备计提情况

适用 不适用

各阶段划分依据和减值准备计提比例:

无

对本期发生损失准备变动的其他债权投资账面余额显著变动的情况说明:

适用 不适用

本期减值准备计提金额以及评估金融工具的信用风险是否显著增加的采用依据

适用 不适用

(4). 本期实际核销的其他债权投资情况

适用 不适用

其中重要的其他债权投资情况核销情况

适用 不适用

其他债权投资的核销说明:

适用 不适用

其他说明:

适用 不适用

16、 长期应收款

(1). 长期应收款情况

适用 不适用

单位: 元 币种: 人民币

项目	期末余额			期初余额			折现率 区间
	账面余额	坏账准备	账面价值	账面余额	坏账准备	账面价值	
融资租赁款							
其中: 未实现融 资收益							
分期收款销售商品							
分期收款提供劳务							
PPP项目金融资产长 期应收款	4,440,645 ,739.97	2,220,32 2.87	4,438,42 5,417.10	4,582,08 8,893.11	2,291,04 4.48	4,579,797 ,848.63	4.64%~ 9.60%
减: 一年内到期的长 期应收款	- 132,998,4 93.91	- 66,499.2 4	- 132,931, 994.67	- 121,653, 509.56	- 60,826.7 5	- 121,592,6 82.81	
合计	4,307,647 ,246.06	2,153,82 3.63	4,305,49 3,422.43	4,460,43 5,383.55	2,230,21 7.73	4,458,205 ,165.82	/

(2). 按坏账计提方法分类披露

适用 不适用

按单项计提坏账准备:

适用 不适用

按单项计提坏账准备的说明:

适用 不适用

按组合计提坏账准备:

适用 不适用

(3). 按预期信用损失一般模型计提坏账准备

适用 不适用

各阶段划分依据和坏账准备计提比例

无

对本期发生损失准备变动的长期应收款账面余额显著变动的情况说明:

适用 不适用

本期坏账准备计提金额以及评估金融工具的信用风险是否显著增加的采用依据

适用 不适用

(4). 坏账准备的情况
 适用 不适用

单位: 元 币种: 人民币

类别	期初余额	本期变动金额				期末余额
		计提	收回或转回	转销或核销	其他变动	
长期应收款 坏账准备	2,230,217.7 3	-76,394.10				2,153,823.6 3
合计	2,230,217.7 3	-76,394.10				2,153,823.6 3

其中本期坏账准备收回或转回金额重要的:

 适用 不适用

其他说明:

长期应收款采用整个存续期内预期信用损失的金额计提其损失准备, 由此形成的损失准备的增加或转回金额, 减值损失或利得计入当期损益。

(5). 本期实际核销的长期应收款情况
 适用 不适用

其中重要的长期应收款核销情况

 适用 不适用

长期应收款核销说明:

 适用 不适用

其他说明:

 适用 不适用

17、 长期股权投资
(1). 长期股权投资情况
 适用 不适用

单位: 元 币种: 人民币

被投资单位	期初余额 (账面价值)	本期增减变动								期末余额 (账面价值)	减值准备 期末余额
		追加投资	减少投资	权益法下确认的投资损益	其他综合收益调整	其他权益变动	宣告发放现金股利或利润	计提减值准备	其他		
一、合营企业											

小计											
二、联营企业											
江门业环保科技有限公司	26,958,992.69			260,584.40						27,219,577.09	
衡南县建泰环保有限责任公司	8,153,912.58			-1,231,918.61						6,921,993.97	
广东联环环保科技有限公司	14,310,919.78			-7,944,274.94						6,366,644.84	
汕头市控泰境科技有限公司	8,594,057.45			2,684,235.81						11,278,293.26	
小计	58,017,882.50			-6,231,373.34						51,786,509.16	
合计	58,017,882.50			-6,231,373.34						51,786,509.16	

(2). 长期股权投资的减值测试情况

适用 不适用

其他说明:

2017年4月,本公司与中国航天建设集团有限公司、深圳前海北斗辉煌基金管理有限公司共同出资设立江门航业环保科技有限公司,本公司出资 2,371.2945 万元,占江门航业环保科技有限公司 25%股权,本公司将其作为权益法核算,列示长期股权投资。

广东联泰环保股份有限公司于 2019 年 7 月 30 日与湖南省第二工程有限公司、湖南省建筑科学研究院有限责任公司、湖南子宏生态科技股份有限公司签订联合体协议,共同参与衡南县住房和城乡建设局衡南县城乡污水处理一体化 PPP 项目投标。项目公司衡南县湘建泓泰环保有限责任

公司于2019年12月3日经湖南省衡南县市场监督管理局批准注册成立，注册资本人民币10,898万元。其中，湖南省第二工程有限公司认缴出资人民币8,827.38万元，占注册资本81%；衡南县城建设发展投资有限公司认缴出资人民币1,089.8万元，占注册资本10%；广东联泰环保股份有限公司认缴出资人民币980.82万元，占注册资本9%，截止2025年12月31日，本公司实际出资9,808,200.00元。

2021年8月，公司与广东加南环保生物科技有限公司签订投资协议，约定双方共出资7,000万设立广东联南环保科技有限公司，其中联泰环保以货币出资2,100万，占总的出资比例为30%，加南环保以无形资产出资4,900万，占总的出资比例70%。截止2025年12月，公司实际出资金额2,100万元。

2023年10月，公司与汕头市水务投资有限公司签订投资协议，约定双方共出资1,000万设立汕头市投控联泰环境科技有限公司，其中联泰环保以货币出资490万，占总的出资比例为49%，汕头市水务投资有限公司以货币出资510万，占总的出资比例51%。截止2025年12月，公司实际出资金额490万元。

18、其他权益工具投资

(1). 其他权益工具投资情况

适用 不适用

单位：元 币种：人民币

项目	期初余额	本期增减变动					期末余额	本期确认的股利收入	累计计入其他综合收益的利得	累计计入其他综合收益的损失	指定为以公允价值计量且其变动计入其他综合收益的原因
		追加投资	减少投资	本期计入其他综合收益的利得	本期计入其他综合收益的损失	其他					
广东民营投资股份有限公司	492,122.84				33,117.90		459,004.94			507,877.16	非交易性权益工具且预计不会在可预计的未来出售
合计	492,122.84				33,117.90		459,004.94			507,877.16	/

(2). 本期存在终止确认的情况说明
 适用 不适用

其他说明:

 适用 不适用

19、 其他非流动金融资产
 适用 不适用

其他说明:

 适用 不适用

20、 投资性房地产

 投资性房地产计量模式
 不适用

21、 固定资产
项目列示
 适用 不适用

单位: 元 币种: 人民币

项目	期末余额	期初余额
固定资产	8,489,854.88	10,217,056.22
固定资产清理		
合计	8,489,854.88	10,217,056.22

其他说明:

 适用 不适用

固定资产
(1). 固定资产情况
 适用 不适用

单位: 元 币种: 人民币

项目	机器设备	仪器仪表	办公设备	其他设备	合计
一、账面原值:					
1. 期初余额	11,662,409.15	2,072,213.83	18,953,622.30	1,573,956.54	34,262,201.82
2. 本期增加金额	771,152.47	149,976.67	117,073.10	18,650.45	1,056,852.69
(1) 购置	771,152.47	149,976.67	117,073.10	18,650.45	1,056,852.69
3. 本期减少金额	136,017.09	9,907.69	283,770.38	35,670.70	465,365.86
(1) 处置或报废	136,017.09	9,907.69	283,770.38	35,670.70	465,365.86
4. 期末余额	12,297,544.53	2,212,282.81	18,786,925.02	1,556,936.29	34,853,688.65
二、累计折旧					
1. 期初余额	6,479,100.36	1,546,063.85	14,894,470.07	1,125,511.32	24,045,145.60

2.本期增加金额	982,185.03	210,372.31	1,377,310.91	172,347.04	2,742,215.29
(1) 计提	982,185.03	210,372.31	1,377,310.91	172,347.04	2,742,215.29
3.本期减少金额	114,330.00	7,009.97	268,532.85	33,654.30	423,527.12
(1) 处置或报废	114330.00	7,009.97	268,532.85	33,654.30	423,527.12
4.期末余额	7,346,955.39	1,749,426.19	16,003,248.13	1,264,204.06	26,363,833.77
三、减值准备					
1.期初余额					
2.本期增加金额					
(1) 计提					
3.本期减少金额					
(1) 处置或报废					
4.期末余额					
四、账面价值					
1.期末账面价值	4,950,589.14	462,856.62	2,783,676.89	292,732.23	8,489,854.88
2.期初账面价值	5,183,308.79	526,149.98	4,059,152.23	448,445.22	10,217,056.22

(2). 暂时闲置的固定资产情况
 适用 不适用

(3). 通过经营租赁租出的固定资产
 适用 不适用

(4). 未办妥产权证书的固定资产情况
 适用 不适用

(5). 固定资产的减值测试情况
 适用 不适用

其他说明:

 适用 不适用

固定资产清理
 适用 不适用

22、 在建工程
项目列示
 适用 不适用

其他说明:

 适用 不适用

在建工程

(1). 在建工程情况

适用 不适用

(2). 重要在建工程项目本期变动情况

适用 不适用

(3). 本期计提在建工程减值准备情况

适用 不适用

(4). 在建工程的减值测试情况

适用 不适用

其他说明:

适用 不适用

工程物资

(5). 工程物资情况

适用 不适用

23、 生产性生物资产

(1). 采用成本计量模式的生产性生物资产

适用 不适用

(2). 采用成本计量模式的生产性生物资产的减值测试情况

适用 不适用

(3). 采用公允价值计量模式的生产性生物资产

适用 不适用

其他说明:

适用 不适用

24、 油气资产

(1). 油气资产情况

适用 不适用

(2). 油气资产的减值测试情况

适用 不适用

其他说明:

无

25、 使用权资产
(1). 使用权资产情况
适用 不适用

(2). 使用权资产的减值测试情况
适用 不适用

其他说明:

无

26、 无形资产
(1). 无形资产情况
适用 不适用

单位: 元 币种: 人民币

项目	特许经营权	应用软件	专利权	合计
一、账面原值				
1.期初余额	4,526,419,450.39	1,267,872.03	89,913.30	4,527,777,235.72
2.本期增加金额	-8,818,180.77			-8,818,180.77
(1) 购置				
(2) 内部研发				
(3) 企业合并增加				
(4) 运营项目结转	-8,818,180.77			-8,818,180.77
3.本期减少金额				
(1) 处置				
4.期末余额	4,517,601,269.62	1,267,872.03	89,913.30	4,518,959,054.95
二、累计摊销				
1.期初余额	1,004,538,081.64	495,188.41	58,473.83	1,005,091,743.88
2.本期增加金额	163,934,053.87	120,868.24	6,119.21	164,061,041.32
(1) 计提	163,934,053.87	120,868.24	6,119.21	164,061,041.32
3.本期减少金额				
(1) 处置				
4.期末余额	1,168,472,135.51	616,056.65	64,593.04	1,169,152,785.20
三、减值准备				
1.期初余额				
2.本期增加金额				
(1) 计提				

3.本期减少金额				
(1) 处置				
4.期末余额				
四、账面价值				
1.期末账面价值	3,349,129,134.11	651,815.38	25,320.26	3,349,806,269.75
2.期初账面价值	3,521,881,368.75	772,683.62	31,439.47	3,522,685,491.84

本期末通过公司内部研发形成的无形资产占无形资产余额的比例是0

(2). 确认为无形资产的数据资源

适用 不适用

(3). 未办妥产权证书的土地使用权情况

适用 不适用

(4). 无形资产的减值测试情况

适用 不适用

其他说明:

适用 不适用

27、 商誉

(1). 商誉账面原值

适用 不适用

(2). 商誉减值准备

适用 不适用

(3). 商誉所在资产组或资产组组合的相关信息

适用 不适用

资产组或资产组组合发生变化

适用 不适用

其他说明:

适用 不适用

(4). 可收回金额的具体确定方法

可收回金额按公允价值减去处置费用后的净额确定

 适用 不适用

可收回金额按预计未来现金流量的现值确定

 适用 不适用

前述信息与以前年度减值测试采用的信息或外部信息明显不一致的差异原因

 适用 不适用

公司以前年度减值测试采用信息与当年实际情况明显不一致的差异原因

 适用 不适用

(5). 业绩承诺及对应商誉减值情况

形成商誉时存在业绩承诺且报告期或报告期上一期间处于业绩承诺期内

 适用 不适用

其他说明:

 适用 不适用

28、 长期待摊费用
 适用 不适用

单位: 元 币种: 人民币

项目	期初余额	本期增加金额	本期摊销金额	其他减少金额	期末余额
办公室装修	2,137,897.62		645,571.07		1,492,326.55
其他	289,984.95	1,980,568.97	491,852.42		1,778,701.50
合计	2,427,882.57	1,980,568.97	1,137,423.49		3,271,028.05

其他说明:

无

29、 递延所得税资产/ 递延所得税负债
(1). 未经抵销的递延所得税资产
 适用 不适用

单位: 元 币种: 人民币

项目	期末余额		期初余额	
	可抵扣暂时性差异	递延所得税资产	可抵扣暂时性差异	递延所得税资产
资产减值准备	352,889,468.61	51,370,639.67	191,611,872.85	29,216,566.10
内部交易未实现利润	4,656,556.16	1,164,139.04	4,846,899.56	1,211,724.89
可抵扣亏损	33,548,394.84	7,802,444.33	35,567,447.43	6,341,298.99
合同负债			16,739,407.52	4,184,851.89
预计负债	113,077,409.30	28,269,352.33	95,279,664.23	23,819,916.10
合计	504,171,828.91	88,606,575.37	344,045,291.59	64,774,357.97

(2). 未经抵销的递延所得税负债
 适用 不适用

单位: 元 币种: 人民币

项目	期末余额		期初余额	
	应纳税暂时性差异	递延所得税负债	应纳税暂时性差异	递延所得税负债
非同一控制企业合并资产评估增值				
其他债权投资公允价值变动				
其他权益工具投资公允价值变动				
可转债权益成分形成的递延所得税负债			504,875.12	126,218.78
以金融资产核算项目的损益调整	585,793,014.62	146,448,253.65	508,165,439.20	127,041,359.78
合计	585,793,014.62	146,448,253.65	508,670,314.32	127,167,578.56

(3). 以抵销后净额列示的递延所得税资产或负债
 适用 不适用

(4). 未确认递延所得税资产明细
 适用 不适用

(5). 未确认递延所得税资产的可抵扣亏损将于以下年度到期
 适用 不适用

其他说明:

 适用 不适用

30、 其他非流动资产
 适用 不适用

单位: 元 币种: 人民币

项目	期末余额			期初余额		
	账面余额	减值准备	账面价值	账面余额	减值准备	账面价值
合同取得成本						
合同履约成本						
应收退货成本						
合同资产						
预付与长期资产相关的款项	2,601,747.55		2,601,747.55	2,475,010.59		2,475,010.59
PPP项目资产对价				3,609,379.97	1,804.69	3,607,575.28
合计	2,601,747.55		2,601,747.55	6,084,390.56	1,804.69	6,082,585.87

其他说明:

无

31、 所有权或使用权受限资产

√适用 □不适用

单位: 元 币种: 人民币

项目	期末				期初			
	账面余额	账面价值	受限类型	受限情况	账面余额	账面价值	受限类型	受限情况
货币资金								
应收票据								
存货								
其中: 数据资源								
固定资产								
无形资产	767,313,084.26	767,313,084.26	质押		97,804,361.85	97,804,361.85	质押	
其中: 数据资源								
应收账款	2,113,073,462.48	1,766,212,485.76	质押		1,639,898,106.23	1,454,507,834.81	质押	
长期应收款	4,307,647,246.05	4,305,493,422.43	质押		4,460,435,383.55	4,458,205,165.82	质押	
一年内到期的非流动资产	132,998,493.92	132,931,994.67	质押		121,653,509.56	121,592,682.81	质押	
长期股权投资	6,921,993.97	6,921,993.97	质押		8,153,912.58	8,153,912.58	质押	
合计	7,327,954,280.68	6,978,872,981.09	/	/	6,327,945,273.77	6,140,263,957.87	/	/

其他说明:

无

32、 短期借款
(1). 短期借款分类

√适用 □不适用

单位: 元 币种: 人民币

项目	期末余额	期初余额
质押借款		
抵押借款		
保证借款	245,273,777.76	255,387,131.86
信用借款		

合计	245,273,777.76	255,387,131.86
----	----------------	----------------

短期借款分类的说明:

短期借款明细情况

借款单位	贷款单位	借款起始日	借款到期日	借款余额
广东联泰环保股份有限公司	工商银行汕头分行	2025/2/10	2026/2/10	30,000,000.00
广东联泰环保股份有限公司	工商银行汕头分行	2025/3/10	2026/3/10	50,000,000.00
广东联泰环保股份有限公司	工商银行汕头分行	2025/4/10	2026/4/10	20,000,000.00
广东联泰环保股份有限公司	民生银行汕头分行	2025/3/6	2026/3/6	50,000,000.00
广东联泰环保股份有限公司	兴业银行汕头分行	2025/11/5	2026/11/4	20,000,000.00
广东联泰环保股份有限公司	广发银行汕头分行	2025/10/28	2026/10/27	25,000,000.00
广东联泰环保股份有限公司	广发银行汕头分行	2025/10/29	2026/10/28	20,000,000.00
汕头市联泰城西水务有限公司	兴业银行汕头分行	2025/10/22	2026/10/21	10,000,000.00
汕头市联泰潮英水务有限公司	兴业银行汕头分行	2025/3/7	2026/3/6	10,000,000.00
汕头市联泰澄海水务有限公司	兴业银行汕头分行	2025/3/7	2026/3/6	10,000,000.00

(2). 已逾期未偿还的短期借款情况

适用 不适用

其中重要的已逾期未偿还的短期借款情况如下:

适用 不适用

其他说明:

适用 不适用

33、 交易性金融负债

适用 不适用

其他说明:

适用 不适用

34、 衍生金融负债

适用 不适用

35、 应付票据

(1). 应付票据列示

适用 不适用

单位: 元 币种: 人民币

种类	期末余额	期初余额
商业承兑汇票	13,813,044.93	
银行承兑汇票		
合计	13,813,044.93	

本期末已到期未支付的应付票据总额为0元。到期未付的原因是无

36、 应付账款
(1). 应付账款列示
 适用 不适用

单位: 元 币种: 人民币

项目	期末余额	期初余额
1年以内	69,538,890.14	61,439,533.30
1-2年	46,890,006.39	151,978,297.76
2-3年	132,639,050.79	147,321,443.37
3年以上	366,196,028.36	259,389,676.97
合计	615,263,975.68	620,128,951.40

(2). 账龄超过1年或逾期的重要应付账款
 适用 不适用

单位: 元 币种: 人民币

项目	期末余额	未偿还或结转的原因
达濠市政建设有限公司	386,478,875.93	待结付的工程款项
深圳市宝达环保设备有限公司	14,298,581.37	待结付的工程款项
中国市政工程中南设计研究总院有限公司	26,174,298.02	待结付的工程款项
武汉市政工程设计研究院有限责任公司	18,859,066.00	待结付的工程款项
合计	445,810,821.32	/

其他说明:

 适用 不适用

37、 预收款项
(1). 预收款项列示
 适用 不适用

(2). 账龄超过1年的重要预收款项
 适用 不适用

(3). 报告期内账面价值发生重大变动的金额和原因
 适用 不适用

其他说明:

 适用 不适用

38、 合同负债
(1). 合同负债情况
 适用 不适用

单位: 元 币种: 人民币

项目	期末余额	期初余额
----	------	------

预收服务费	14,870,801.95	35,642,533.99
合计	14,870,801.95	35,642,533.99

(2). 账龄超过1年的重要合同负债
 适用 不适用

(3). 报告期内账面价值发生重大变动的金额和原因
 适用 不适用

其他说明:

 适用 不适用

39、 应付职工薪酬
(1). 应付职工薪酬列示
 适用 不适用

单位: 元 币种: 人民币

项目	期初余额	本期增加	本期减少	期末余额
一、短期薪酬	10,179,065.09	73,938,599.19	66,601,845.76	17,515,818.52
二、离职后福利-设定提存计划		8,240,582.90	8,240,582.90	
三、辞退福利		267,710.00	267,710.00	
合计	10,179,065.09	82,446,892.09	75,110,138.66	17,515,818.52

(2). 短期薪酬列示
 适用 不适用

单位: 元 币种: 人民币

项目	期初余额	本期增加	本期减少	期末余额
一、工资、奖金、津贴和补贴	10,147,165.58	67,122,397.37	59,912,600.88	17,356,962.07
二、职工福利费		106,889.31	106,889.31	
三、社会保险费		3,967,683.79	3,967,683.79	
其中: 医疗保险费		3,532,079.85	3,532,079.85	
工伤保险费		432,907.54	432,907.54	
生育保险费		2,696.40	2,696.40	
四、住房公积金		2,381,548.04	2,275,980.26	105,567.78
五、工会经费和职工教育经费	31,899.51	360,080.68	338,691.52	53,288.67
合计	10,179,065.09	73,938,599.19	66,601,845.76	17,515,818.52

(3). 设定提存计划列示
 适用 不适用

单位: 元 币种: 人民币

项目	期初余额	本期增加	本期减少	期末余额
1、基本养老保险		7,874,502.88	7,874,502.88	
2、失业保险费		366,080.02	366,080.02	

合计		8,240,582.90	8,240,582.90
----	--	--------------	--------------

其他说明:

适用 不适用

40、 应交税费

适用 不适用

单位: 元 币种: 人民币

项目	期末余额	期初余额
增值税	1,471,857.77	544,430.79
企业所得税	32,698,289.89	17,036,052.22
个人所得税	245,866.60	87,107.01
城市维护建设税	180,770.00	81,441.01
房产税	739,985.26	392,977.16
教育费附加	147,905.39	58,136.78
土地使用税	1,420,493.24	723,678.48
水利建设基金	76,397.50	23,342.40
印花税	45,717.10	33,124.50
其他	74,992.86	87,732.05
合计	37,102,275.61	19,068,022.40

其他说明:

无

41、 其他应付款

(1). 项目列示

适用 不适用

单位: 元 币种: 人民币

项目	期末余额	期初余额
应付利息		
应付股利	29,878,812.99	
其他应付款	62,680,954.49	15,943,952.98
合计	92,559,767.48	15,943,952.98

其他说明:

适用 不适用

(2). 应付利息

分类列示

适用 不适用

逾期的重要应付利息:

适用 不适用

其他说明:

适用 不适用

(3). 应付股利

分类列示

 适用 不适用

单位: 元 币种: 人民币

项目	期末余额	期初余额
普通股股利	29,878,812.99	
划分为权益工具的优先股\永续债股利		
合计	29,878,812.99	

其他说明, 包括重要的超过1年未支付的应付股利, 应披露未支付原因:

无

(4). 其他应付款

按款项性质列示其他应付款

 适用 不适用

单位: 元 币种: 人民币

项目	期末余额	期初余额
单位保证金	9,937,257.23	10,483,626.11
岗位履职金	1,611,200.00	1,640,700.00
外部往来借款	49,161,944.44	
其他	1,970,552.82	3,819,626.87
合计	62,680,954.49	15,943,952.98

账龄超过1年或逾期的重要其他应付款

 适用 不适用

其他说明:

 适用 不适用

42、 持有待售负债
 适用 不适用

43、 1年内到期的非流动负债
 适用 不适用

单位: 元 币种: 人民币

项目	期末余额	期初余额
1年内到期的长期借款	245,122,770.26	434,715,308.44
1年内到期的应付债券		191,538,403.12
1年内到期的长期应付款	179,449,241.72	50,098,113.43
1年内到期的租赁负债		
合计	424,572,011.98	676,351,824.99

其他说明:

一年内到期的长期借款明细:

单位: 元

借款单位	贷款银行	借款起始日	币种	期末余额	期初余额

广东联泰环保股份有限公司	中国工商银行股份有限公司汕头分行	2021/1/8	人民币	42,380,036.44	42,248,330.38
广东联泰环保股份有限公司	中国民生银行股份有限公司汕头分行	2022/7/29	人民币	16,160,000.00	14,000,000.00
长沙市联泰水质净化有限公司	中国工商银行股份有限公司长沙岳麓山支行	2020/3/17	人民币	11,560,000.00	11,560,000.00
长沙市联泰水质净化有限公司	中国工商银行股份有限公司长沙岳麓山支行	2018/4/27	人民币	29,076,408.58	100,000,000.00
长沙市联泰水质净化有限公司	中国工商银行股份有限公司长沙岳麓山支行	2022/1/17	人民币	9,692,136.20	28,820,000.00
邵阳联泰水质净化有限公司	招商银行股份有限公司长沙分行	2020/12/31	人民币	5,367,900.00	5,367,900.00
邵阳联泰江北水务有限公司	招商银行股份有限公司长沙分行	2013/6/24	人民币	-	9,000,000.00
邵阳联泰江北水务有限公司	招商银行股份有限公司长沙分行	2020/12/31	人民币	3,680,670.00	2,948,660.00
汕头市联泰苏南水务有限公司	中国工商银行股份有限公司汕头分行	2015/12/11	人民币	14,311,818.32	14,311,818.32
汕头市联泰苏北水务有限公司	中国工商银行股份有限公司汕头分行	2015/12/11	人民币	11,483,506.60	11,483,506.60
汕头市联泰澄海水务有限公司	中国建设银行股份有限公司汕头市分行	2019/3/8	人民币	4,855,944.27	70,000,000.00
汕头市联泰新溪水务有限公司	广发银行股份有限公司汕头分行	2017/9/12	人民币	12,800,000.00	15,000,000.00
汕头市联泰新溪水务有限公司	兴业银行股份有限公司汕头分行	2018/7/6	人民币	12,097,768.00	12,097,768.00
汕头市联泰潮海水务有限公司	中国农业发展银行汕头市潮阳支行	2019/8/30	人民币	3,000,000.00	20,288,880.00
汕头市联泰潮英水务有限公司	中国农业发展银行汕头市潮阳支行	2019/4/29	人民币	2,400,000.00	13,870,810.00
湖南联泰嘉禾环境科技有限公司	中国农业银行股份有限公司郴州分行	2020/6/15	人民币	20,975,417.79	10,012,964.46
湖南联泰嘉禾环境科技有限公司	中国进出口银行湖南省分行	2020/6/18	人民币	4,090,000.00	1,420,000.00
湖南联泰嘉禾环境科技有限公司	中国建设银行股份有限公司嘉禾支行	2020/6/2	人民币	9,849,600.00	6,592,586.90
常德联泰水务有限公司	中国建设银行股份有限公司常德桥南支行	2019/9/11	人民币	7,841,564.06	6,827,083.78
汕头市联泰城西水务有限公司	招商银行股份有限公司深圳分行	2020/5/29	人民币	21,000,000.00	20,000,000.00
汕头联泰关埠水务有限公司	中国农业发展银行汕头市潮阳支行	2020/10/30	人民币	1,000,000.00	7,345,000.00
汕头联泰关埠水务有限公司	中国银行股份有限公司汕头分行	2020/12/3	人民币	1,500,000.00	11,520,000.00

合计	245,122,770.26	434,715,308.44
----	----------------	----------------

一年内到期的长期应付款明细:

单位: 元

借款单位	贷款单位	借款起始日	币种	期末余额	期初余额
广东联泰环保股份有限公司	华润融资租赁有限公司	2024/3/11	人民币	50,086,343.52	50,098,113.43
邵阳联泰江北水务有限公司	广东绿金融资租赁有限公司	2025/1/8	人民币	16,799,021.54	
长沙市联泰水质净化有限公司	广东绿金融资租赁有限公司	2025/1/8	人民币	25,551,519.42	
长沙市联泰水质净化有限公司	青岛青银金融租赁有限公司	2025/2/28	人民币	48,374,568.95	
汕头市联泰苏南水务有限公司	江苏金融租赁股份有限公司	2025/9/26	人民币	15,254,724.94	
广东联泰环保股份有限公司	横琴华通金融租赁有限公司	2025/12/30	人民币	23,383,063.35	
合计				179,449,241.72	50,098,113.43

44、 其他流动负债

其他流动负债情况

 适用 不适用

单位: 元币种: 人民币

项目	期末余额	期初余额
短期应付债券		
应付退货款		
待转销项税	37,437,718.90	13,677,672.61
长期借款利息	4,802,525.52	5,812,966.88
应付债券利息		11,244,809.51
合计	42,240,244.42	30,735,449.00

短期应付债券的增减变动:

 适用 不适用

其他说明:

 适用 不适用

45、 长期借款

(1). 长期借款分类

 适用 不适用

单位: 元币种: 人民币

项目	期末余额	期初余额
----	------	------

质押借款	4,458,992,623.10	4,538,166,304.79
抵押借款		
保证借款	30,600,000.00	85,810,000.00
信用借款		
合计	4,489,592,623.10	4,623,976,304.79

长期借款分类的说明:

长期借款明细:

单位: 元

借款单位	贷款银行	借款起始日	借款余额	其中: 列示于长期借款	其中: 列示于一 年内到期的长期 借款
广东联泰环保股份有限公司	中国民生银行股份有限公司汕头分行	2022/7/29	56,570,000.00	40,410,000.00	16,160,000.00
广东联泰环保股份有限公司	中国工商银行股份有限公司汕头分行	2021/1/8	213,208,975.29	170,828,938.85	42,380,036.44
长沙市联泰水质净化有限公司	中国工商银行股份有限公司长沙岳麓山支行	2020/3/17	42,160,000.00	30,600,000.00	11,560,000.00
长沙市联泰水质净化有限公司	中国工商银行股份有限公司长沙岳麓山支行	2018/4/27	564,006,864.94	534,930,456.36	29,076,408.58
长沙市联泰水质净化有限公司	中国工商银行股份有限公司长沙岳麓山支行	2022/1/17	180,708,357.72	171,016,221.52	9,692,136.20
邵阳联泰水质净化有限公司	招商银行股份有限公司长沙分行	2020/12/31	42,912,350.00	37,544,450.00	5,367,900.00
邵阳联泰江北水务有限公司	招商银行股份有限公司长沙分行	2020/12/31	41,260,620.00	37,579,950.00	3,680,670.00
汕头市联泰苏南水务有限公司	中国工商银行股份有限公司汕头分行	2015/12/11	72,189,511.75	57,877,693.43	14,311,818.32
汕头市联泰苏北水务有限公司	中国工商银行股份有限公司汕头分行	2015/12/11	58,138,473.06	46,654,966.46	11,483,506.60
汕头市联泰澄海水务有限公司	中国建设银行股份有限公司汕头市分行	2019/3/8	1,717,088,601.46	1,712,232,657.19	4,855,944.27
汕头市联泰新溪水务有限公司	广发银行股份有限公司汕头分行	2017/9/12	12,800,000.00	-	12,800,000.00
汕头市联泰新溪水务有限公司	兴业银行股份有限公司汕头分行	2018/7/6	83,963,392.00	71,865,624.00	12,097,768.00
汕头市联泰潮海水务有限公司	中国农业发展银行汕头市潮阳支行	2019/8/30	282,344,480.00	279,344,480.00	3,000,000.00

汕头市联泰潮英水务有限公司	中国农业发展银行汕头市潮阳支行	2019/4/29	265,981,355.00	263,581,355.00	2,400,000.00
湖南联泰嘉禾环境科技有限公司	中国农业银行股份有限公司郴州分行	2020/6/15	282,827,470.05	261,852,052.26	20,975,417.79
湖南联泰嘉禾环境科技有限公司	中国进出口银行湖南省分行	2020/6/18	44,320,000.00	40,230,000.00	4,090,000.00
湖南联泰嘉禾环境科技有限公司	中国建设银行股份有限公司嘉禾支行	2020/6/2	145,478,400.00	135,628,800.00	9,849,600.00
常德联泰水务有限公司	中国建设银行股份有限公司常德桥南支行	2019/9/11	91,247,582.79	83,406,018.73	7,841,564.06
汕头市联泰城西水务有限公司	招商银行股份有限公司深圳分行	2020/5/29	260,253,959.30	239,253,959.30	21,000,000.00
汕头联泰关埠水务有限公司	中国农业发展银行汕头市潮阳支行	2020/10/30	110,965,000.00	109,965,000.00	1,000,000.00
汕头联泰关埠水务有限公司	中国银行股份有限公司汕头分行	2020/12/3	166,290,000.00	164,790,000.00	1,500,000.00
合计	/	/	4,734,715,393.36	4,489,592,623.10	245,122,770.26

其他说明:

 适用 不适用

46、 应付债券

(1). 应付债券

 适用 不适用

(2). 应付债券的具体情况: (不包括划分为金融负债的优先股、永续债等其他金融工具)

 适用 不适用

单位: 元币种: 人民币

债券名称	面值(元)	票面利率(%)	发行日期	债券期限	发行金额	期初余额	本期发行	按面值计提利息	溢折价摊销	本期偿还	期末余额	是否违约
联泰转债	100.00	2.00	2019年1月23日	6年	390,000,000.00	191,538,403.12		231,256.22	548,596.88	192,087,000.00		否
合计	/	/	/	/	390,000,000.00	191,538,403.12		231,256.22	548,596.88	192,087,000.00		/

(3). 可转换公司债券的说明

 适用 不适用

转股权会计处理及判断依据

适用 不适用

(4). 划分为金融负债的其他金融工具说明

期末发行在外的优先股、永续债等其他金融工具基本情况

适用 不适用

期末发行在外的优先股、永续债等金融工具变动情况表

适用 不适用

其他金融工具划分为金融负债的依据说明

适用 不适用

其他说明:

适用 不适用

经中国证券监督管理委员会证监许可[2018]1310号文核准，公司于2019年1月23日公开发行了390万张可转换公司债券，每张面值人民币100元，发行总额人民币39,000万元。经上海证券交易所自律监管决定书[2019]30号文同意，公司39,000万元可转换公司债券于2019年2月18日起在上海证券交易所挂牌交易，债券简称“联泰转债”，债券代码“113526”。本次发行的可转换公司债券票面利率：第一年为0.3%，第二年为0.5%，第三年为1.0%，第四年为1.5%，第五年为1.8%，第六年为2.0%。本次发行的可转债转股期自可转债发行结束之日（2019年1月29日，即募集资金划至发行人账户之日）起满6个月后的第1个交易日起至可转债到期日止。（即2019年7月29日至2025年1月22日止（如遇法定节假日或休息日延至其后的第1个工作日；顺延期间付息款项不另计息））。本次发行的可转换公司债券初始转股价格为12.31元/股。在本次发行之后，当公司因派送股票股利、转增股本、增发新股或配股、派送现金股利等情况（不包括因可转债转股而增加的股本），转股价格将作相应调整。

2019年5月30日，公司实施2018年度权益分派，并根据《公司公开发行可转换公司债券募集说明书》相关条款的规定对联泰转债的转股价格进行调整，调整后的转股价格为8.72元/股。

2020年7月9日，公司实施2019年度权益分派，并根据《公司公开发行可转换公司债券募集说明书》相关条款的规定对联泰转债的转股价格进行调整，调整后的转股价格为6.11元/股。

2021年9月29日，公司实施2021年半年度权益分派，并根据《公司公开发行可转换公司债券募集说明书》相关条款的规定对联泰转债的转股价格进行调整，调整后的转股价格为5.92元/股。

2022年6月15日，公司实施2021年年度权益分派，并根据《公司公开发行可转换公司债券募集说明书》相关条款的规定对联泰转债的转股价格进行调整，调整后的转股价格为5.72元/股。

2025年1月23日，公司完成发放“联泰转债”到期兑付资金，“联泰转债”在上海证券交易所摘牌。

47、 租赁负债

适用 不适用

48、 长期应付款
项目列示
 适用 不适用

单位: 元币种: 人民币

项目	期末余额	期初余额
长期应付款-融资租赁款	234,390,473.46	62,616,261.57
专项应付款		
合计	234,390,473.46	62,616,261.57

其他说明:

 适用 不适用

长期应付款
(1). 按款项性质列示长期应付款
 适用 不适用

单位: 元币种: 人民币

项目	期末余额	期初余额
长期应付款-融资租赁款	234,390,473.46	62,616,261.57

其他说明:

无

专项应付款
(2). 按款项性质列示专项应付款
 适用 不适用

49、 长期应付职工薪酬
 适用 不适用

50、 预计负债
 适用 不适用

单位: 元币种: 人民币

项目	期末余额	期初余额	形成原因
对外提供担保			
未决诉讼			
产品质量保证			
重组义务			
待执行的亏损合同			
应付退货款			
其他			
重置及大修费支出	113,077,409.30	95,279,664.23	预计应承担的设备重置费用和设备大修理支出
合计	113,077,409.30	95,279,664.23	/

其他说明，包括重要预计负债的相关重要假设、估计说明：

假设污水处理运营项目设备重置和设备大修理支出涉及资产的用途与使用方式在原址持续经营；

假设污水处理运营项目设备重置和设备大修理支出涉及资产是在公开市场上进行交易；

假设在预测年份内宏观经济环境无重大变化，行业发展态势、所适用的法律、法规保持稳定；

重置资产购买成本包括设备购置价、运杂费、安装调试费等构成，大修理费用主要根据各项设备大修零配件重置价格及人工费确定；

根据污水处理厂运营管理规范及相关行业标准，结合设备使用频率、备用设备情况，遵循污水处理厂谨慎运营惯例，在确保生产设备良好维护、正常使用情况下确定重置年限标准及大修时间。

51、 递延收益

递延收益情况

适用 不适用

其他说明：

适用 不适用

52、 其他非流动负债

适用 不适用

53、 股本

适用 不适用

单位：元币种：人民币

	期初余额	本次变动增减（+、-）					期末余额
		发行新股	送股	公积金转股	其他	小计	
股份总数	584,228,082.00				7,622,892.00	7,622,892.00	576,605,190.00

其他说明：

报告期内，本公司发行的可转换债券“联泰转债”因转股减少 1,502,000.00 元人民币（即 15,020 张），转换成“联泰环保”股票 262,504 股。截止 2025 年 6 月 30 日，累计转换成“联泰环保”股票 32,090,549 股。

公司于 2025 年 10 月 14 日注销 2021 年回购方案尚未使用的已回购股份 7,885,396 股。本次回购股份注销完成后，公司总股本将由 584,490,586 股变更为 576,605,190 股。

54、 其他权益工具
(1). 期末发行在外的优先股、永续债等其他金融工具基本情况

√适用 □不适用

项目	年初余额	本年增加	本年减少	期末余额
可转换公司债券（权益部分）	36,821,058.75		36,821,058.75	
合计	36,821,058.75		36,821,058.75	

(2). 期末发行在外的优先股、永续债等金融工具变动情况表

√适用 □不适用

单位：元币种：人民币

发行在外的金融工具	期初		本期增加		本期减少		期末	
	数量	账面价值	数量	账面价值	数量	账面价值	数量	账面价值
可转换债券权益部分	1,920,870.00	36,821,058.75			1,920,870.00	36,821,058.75		
合计	1,920,870.00	36,821,058.75			1,920,870.00	36,821,058.75		

其他权益工具本期增减变动情况、变动原因说明，以及相关会计处理的依据：

√适用 □不适用

本公司发行的可转换债券为复合金融工具的，按照负债成分的公允价值确认为一项负债，按实际收到的金额扣除负债成分的公允价值后的金额，确认为“其他权益工具”。发行可转换债券发生的交易费用，在负债成分和权益成分之间按照各自占总发行价款的比例进行分摊。公司于2019年1月23日公开发行了390万张A股可转换公司债券，债券面值人民币100元，共计发行面值390,000,000.00元，其中发行费用8,632,075.44元，考虑发行费用后负债成分金额为281,689,390.56元，权益成分金额为99,678,534.00元，权益成分按照母公司的税率计提递延所得税负债24,919,633.50元。

2025年1月23日，公司完成发放“联泰转债”到期兑付资金，“联泰转债”在上海证券交易所摘牌。

其他说明：

□适用 √不适用

55、 资本公积

√适用 □不适用

单位：元币种：人民币

项目	期初余额	本期增加	本期减少	期末余额
资本溢价（股本溢价）				
其他资本公积				
投资者投入的资本	937,939,964.00	36,533,141.15	42,235,130.99	932,237,974.16

子公司股权变动影响	5,695,811.66			5,695,811.66
变更股份公司折股影响	35,579,319.48			35,579,319.48
可转债转股影响	175,536,408.77	1,557,453.60		177,093,862.37
合计	1,154,751,503.91	38,090,594.75	42,235,130.99	1,150,606,967.67

其他说明, 包括本期增减变动情况、变动原因说明:

2025年1月, 公司发行的可转换债券“联泰转债”因转股增加资本公积(股本溢价)1,557,453.60元。

2025年1月23日, 公司完成发放“联泰转债”到期兑付资金, 结转增加资本公积(股本溢价)36,533,141.15元。

2025年10月, 公司完成注销2021年回购方案尚未使用的已回购股份7,885,396股, 结转减少资本公积(股本溢价)42,235,130.99元。

56、 库存股

√适用 □不适用

单位: 元币种: 人民币

项目	期初余额	本期增加	本期减少	期末余额
股份回购	50,120,526.99		50,120,526.99	
合计	50,120,526.99		50,120,526.99	

其他说明, 包括本期增减变动情况、变动原因说明:

2025年10月, 公司完成注销2021年回购方案尚未使用的已回购股份7,885,396股, 对应减少库存股金额50,120,526.99元。

57、 其他综合收益

√适用 □不适用

单位: 元币种: 人民币

项目	期初余额	本期发生金额						期末余额
		本期所得税前发生额	减: 前期计入其他综合收益当期转入损益	减: 前期计入其他综合收益当期转入留存收益	减: 所得税费用	税后归属于母公司	税后归属于少数股东	
一、不能重分类进损益的其他综合收益	507,877.16	33,117.90				33,117.90		540,995.06
其中: 重新计量设定								

受益计划变动额								
权益法下不能转损益的其他综合收益								
其他权益工具投资公允价值变动	- 507,877. 16	- 33,117.9 0				- 33,117.9 0		- 540,995. 06
企业自身信用风险公允价值变动								
二、将重分类进损益的其他综合收益								
其中：权益法下可转损益的其他综合收益								
其他债权投资公允价值变动								
金融资产重分类计入其他综合收益的金额								
其他债权投资信用减值准备								

现金流量套期储备								
外币财务报表折算差额								
其他综合收益合计	507,877.16	33,117.90				33,117.90		540,995.06

其他说明，包括对现金流量套期损益的有效部分转为被套期项目初始确认金额调整：

2017年4月，公司出资人民币100万元投资广州民营投资股份有限公司，按成本模式计量计入报表项目“可供出售金融资产”，2019年1月1日由成本模式计量转为公允价值模式，相应报表项目由“可供出售金融资产”重分类到“其他权益工具投资”。

58、 专项储备

适用 不适用

59、 盈余公积

适用 不适用

单位：元币种：人民币

项目	期初余额	本期增加	本期减少	期末余额
法定盈余公积	111,324,570.73			111,324,570.73
任意盈余公积				
储备基金				
企业发展基金				
其他				
合计	111,324,570.73			111,324,570.73

盈余公积说明，包括本期增减变动情况、变动原因说明：

本公司按净利润的10%提取法定盈余公积金，法定盈余公积金累计额为本公司注册资本50%以上的，可不再提取。

60、 未分配利润

适用 不适用

单位：元币种：人民币

项目	本期	上期
调整前上期末未分配利润	1,387,707,939.06	1,261,023,689.00
调整期初未分配利润合计数（调增+，调减-）		
调整后期初未分配利润	1,387,707,939.06	1,261,023,689.00
加：本期归属于母公司所有者的净利润	128,697,829.40	179,530,812.00
减：提取法定盈余公积		52,846,561.94

提取任意盈余公积		
提取一般风险准备		
应付普通股股利	51,894,467.10	
转作股本的普通股股利		
期末未分配利润	1,464,511,301.36	1,387,707,939.06

调整期初未分配利润明细:

- 1、由于《企业会计准则》及其相关新规定进行追溯调整，影响期初未分配利润0元。
- 2、由于会计政策变更，影响期初未分配利润0元。
- 3、由于重大会计差错更正，影响期初未分配利润0元。
- 4、由于同一控制导致的合并范围变更，影响期初未分配利润0元。
- 5、其他调整合计影响期初未分配利润0元。

61、 营业收入和营业成本

(1). 营业收入和营业成本情况

√适用 □不适用

单位：元币种：人民币

项目	本期发生额		上期发生额	
	收入	成本	收入	成本
主营业务	1,020,463,682.07	398,717,723.10	1,039,022,963.86	400,596,919.44
其他业务	158,490.56		75,730.20	29,962.20
合计	1,020,622,172.63	398,717,723.10	1,039,098,694.06	400,626,881.64

(2). 营业收入、营业成本的分解信息

√适用 □不适用

单位：元币种：人民币

合同分类	华南分部		华中分部		合计	
	营业收入	营业成本	营业收入	营业成本	营业收入	营业成本
商品类型	505,424,701.96	218,617,742.96	515,197,470.67	180,099,980.14	1,020,622,172.63	398,717,723.10
污水处理服务费	504,695,748.78	217,940,914.36	472,331,954.04	146,059,088.95	977,027,702.82	364,000,003.31

污泥处理服务费			42,865,516.63	34,040,891.19	42,865,516.63	34,040,891.19
其他	728,953.18	676,828.60			728,953.18	676,828.60
合计	505,424,701.96	218,617,742.96	515,197,470.67	180,099,980.14	1,020,622,172.63	398,717,723.10

其他说明:

 适用 不适用

单位: 元币种: 人民币

按商品转让的时间分类	2025年1-12月			2024年1-12月		
	在某一时段内确认	在某一时点确认	2024年度合计	在某一时段内确认	在某一时点确认	2024年合计
污水处理服务费	666,649,490.26		666,649,490.26	676,347,020.04		676,347,020.04
污泥处理服务费	27,962,161.87		27,962,161.87	33,129,205.26		33,129,205.26
融资成分利息收入	325,601,142.77		325,601,142.77	329,146,148.06		329,146,148.06
其他		409,377.73	409,377.73		476,320.70	476,320.70
合计	1,020,212,794.90	409,377.73	1,020,622,172.63	1,038,622,373.36	476,320.70	1,039,098,694.06

(3). 履约义务的说明

 适用 不适用

(4). 分摊至剩余履约义务的说明

 适用 不适用

(5). 重大合同变更或重大交易价格调整

 适用 不适用

其他说明:

无

62、税金及附加
 适用 不适用

单位: 元币种: 人民币

项目	本期发生额	上期发生额
城市维护建设税	593,089.72	504,112.30
教育费附加	253,831.90	215,268.59
地方教育费附加	169,221.31	143,686.95
房产税	1,989,488.82	1,988,345.90
土地使用税	4,657,767.29	4,657,767.29
车船使用税	18,786.72	17,738.22
印花税	126,203.42	134,899.42
水利建设基金、堤围防护费	384,015.06	350,146.13
环境保护税	309,516.76	278,780.76
合计	8,501,921.00	8,290,745.56

其他说明:

无

63、销售费用
 适用 不适用

64、管理费用
 适用 不适用

单位: 元币种: 人民币

项目	本期发生额	上期发生额
职工薪酬	31,728,775.86	27,002,827.77
办公费	620,460.57	842,936.04
差旅费	395,399.69	539,793.18
业务招待费	4,624,812.01	6,521,069.40
车辆使用费	1,369,887.63	1,555,708.06
中介服务费	2,075,020.65	2,866,603.09
折旧、摊销	2,669,247.01	2,349,510.40
其他	5,492,890.83	5,192,357.32
合计	48,976,494.25	46,870,805.26

其他说明:

无

65、研发费用
 适用 不适用

单位: 元币种: 人民币

项目	本期发生额	上期发生额
职工薪酬	897,479.88	775,989.30
折旧及无形资产摊销	14,880.66	18,441.42
其他	15,195.04	28,271.11
合计	927,555.58	822,701.83

其他说明:

无

66、 财务费用

√适用 □不适用

单位: 元币种: 人民币

项目	本期发生额	上期发生额
利息支出	217,615,468.50	257,482,489.16
减: 利息收入	-312,531.02	-3,447,021.53
其他	492,107.11	921,291.08
合计	217,795,044.59	254,956,758.71

其他说明:

无

67、 其他收益

√适用 □不适用

单位: 元币种: 人民币

按性质分类	本期发生额	上期发生额
增值税即征即退 70%部分增值税	5,486,609.23	4,988,391.44
增值税 30%部分及附加税等	298,813.08	356,016.20
个人所得税手续费返款	14,044.22	16,390.85
其他政府补助	492,296.87	701,450.81
合计	6,291,763.40	6,062,249.30

其他说明:

无

68、 投资收益

√适用 □不适用

单位: 元币种: 人民币

项目	本期发生额	上期发生额
权益法核算的长期股权投资收益	-6,231,373.34	-30,553.46
处置长期股权投资产生的投资收益		
交易性金融资产在持有期间的投资收益		
其他权益工具投资在持有期间取得的股利收入		
债权投资在持有期间取得的利息收入		
其他债权投资在持有期间取得的利息收入		
处置交易性金融资产取得的投资收益		
处置其他权益工具投资取得的投资收益		
处置债权投资取得的投资收益		
处置其他债权投资取得的投资收益		
债务重组收益		
合计	-6,231,373.34	-30,553.46

其他说明:

无

69、 净敞口套期收益

适用 不适用

70、 公允价值变动收益

适用 不适用

71、 信用减值损失

适用 不适用

单位：元币种：人民币

项目	本期发生额	上期发生额
应收票据坏账损失		
应收账款坏账损失	-160,274,690.32	-86,741,273.51
其他应收款坏账损失	-1,075,431.72	3,127,441.18
债权投资减值损失		
其他债权投资减值损失		
长期应收款坏账损失	72,526.28	46,725.71
财务担保相关减值损失		
合计	-161,277,595.76	-83,567,106.62

其他说明：

无

72、 资产减值损失

适用 不适用

73、 资产处置收益

适用 不适用

单位：元币种：人民币

项目	本期发生额	上期发生额
固定资产处置收益		-1,760,698.21
合计		-1,760,698.21

其他说明：

无

74、 营业外收入

营业外收入情况

适用 不适用

单位：元币种：人民币

项目	本期发生额	上期发生额	计入当期非经常性损益的金额
非流动资产处置利得合计		54,371.68	
其中：固定资产处置利得		54,371.68	

无形资产处置利得			
非货币性资产交换利得			
接受捐赠			
政府补助			
其他	28,044.86	12,385.59	28,044.86
合计	28,044.86	66,757.27	28,044.86

其他说明:

适用 不适用

75、 营业外支出

适用 不适用

单位: 元币种: 人民币

项目	本期发生额	上期发生额	计入当期非经常性损益的金额
非流动资产处置损失合计	41,838.74	38,169.06	41,838.74
其中: 固定资产处置损失	41,838.74	38,169.06	41,838.74
无形资产处置损失			
非货币性资产交换损失			
对外捐赠	500,000.00	9,034,000.00	500,000.00
罚款及滞纳金支出	644,170.83	5,010,274.99	644,170.83
其他	30,039.74	52,898.00	30,039.74
合计	1,216,049.31	14,135,342.05	1,216,049.31

其他说明:

无

76、 所得税费用

(1). 所得税费用表

适用 不适用

单位: 元币种: 人民币

项目	本期发生额	上期发生额
当期所得税费用	53,900,091.45	52,095,510.14
递延所得税费用	-4,728,812.71	-2,729,411.28
合计	49,171,278.74	49,366,098.86

(2). 会计利润与所得税费用调整过程

适用 不适用

单位: 元币种: 人民币

项目	本期发生额

利润总额	183,298,223.96
按法定/适用税率计算的所得税费用	27,494,733.59
子公司适用不同税率的影响	6,419,743.05
调整以前期间所得税的影响	7,736,074.19
非应税收入的影响	934,706.00
不可抵扣的成本、费用和损失的影响	2,560,523.74
计算递延所得税费用的所得税率与当期所得税费用的税率差的影响	4,025,498.17
所得税费用	49,171,278.74

其他说明:

适用 不适用

77、 其他综合收益

适用 不适用

详见本报告“第八节财务报告-七、合并财务报表项目注释-57、其他综合收益”。

78、 现金流量表项目

(1). 与经营活动有关的现金

收到的其他与经营活动有关的现金

适用 不适用

单位: 元币种: 人民币

项目	本期发生额	上期发生额
利息收入	312,531.02	3,447,021.53
往来款	608,800.00	2,942,038.97
保证金	2,000,000.00	324,800.00
政府补助	808,673.75	1,073,857.86
其他	1,751,431.79	111,119.46
合计	5,481,436.56	7,898,837.82

收到的其他与经营活动有关的现金说明:

无

支付的其他与经营活动有关的现金

适用 不适用

单位: 元币种: 人民币

项目	本期发生额	上期发生额
三项费用	12,912,268.57	17,770,834.79
支付往来款	497,900.00	725,100.00
保证金	2,020,000.00	100,000.00
捐赠支出	500,000.00	9,034,000.00
其他	3,589,594.07	3,635,243.04
合计	19,519,762.64	31,265,177.83

支付的其他与经营活动有关的现金说明:

无

(2). 与投资活动有关的现金

收到的重要的投资活动有关的现金

 适用 不适用

支付的重要的投资活动有关的现金

 适用 不适用

收到的其他与投资活动有关的现金

 适用 不适用

支付的其他与投资活动有关的现金

 适用 不适用

(3). 与筹资活动有关的现金

收到的其他与筹资活动有关的现金

 适用 不适用

支付的其他与筹资活动有关的现金

 适用 不适用

筹资活动产生的各项负债变动情况

 适用 不适用

单位：元币种：人民币

项目	期初余额	本期增加		本期减少		期末余额
		现金变动	非现金变动	现金变动	非现金变动	
短期借款	255,387,131.86	250,000,000.00	8,141,014.03	260,000,000.00	8,254,368.13	245,273,777.76
长期借款（包含一年内到期）	5,058,691,613.23		3,483,622.72	302,676,397.92	24,783,444.67	4,734,715,393.36
应付债券（包含一年内到期）	191,538,403.12		548,596.88	192,087,000.00		-
长期应付款-融资租赁款（包含一年内到期）	114,116,419.45	425,700,000.00	87,430,197.32	149,583,229.25	63,823,672.34	413,839,715.18
合计	5,619,733,567.66	675,700,000.00	99,603,430.95	904,346,627.17	96,861,485.14	5,393,828,886.30

(4). 以净额列报现金流量的说明
 适用 不适用

(5). 不涉及当期现金收支、但影响企业财务状况或在未来可能影响企业现金流量的重大活动及财务影响
 适用 不适用

79、 现金流量表补充资料
(1). 现金流量表补充资料
 适用 不适用

单位：元币种：人民币

补充资料	本期金额	上期金额
1. 将净利润调节为经营活动现金流量:		
净利润	134,126,945.22	184,800,008.43
加：资产减值准备		
信用减值损失	161,277,595.76	83,567,106.62
固定资产折旧、油气资产折耗、生产性生物资产折旧	2,742,215.29	3,315,958.51
使用权资产摊销		
无形资产摊销	164,061,041.32	168,933,202.59
长期待摊费用摊销	1,137,423.49	697,687.15
处置固定资产、无形资产和其他长期资产的损失（收益以“-”号填列）		1,760,698.21
固定资产报废损失（收益以“-”号填列）	41,838.74	-16,202.62
公允价值变动损失（收益以“-”号填列）		
财务费用（收益以“-”号填列）	217,615,468.50	257,482,489.16
投资损失（收益以“-”号填列）	6,231,373.34	30,553.46
递延所得税资产减少（增加以“-”号填列）	-23,832,217.40	-18,745,275.03
递延所得税负债增加（减少以“-”号填列）	19,280,675.09	16,015,863.75
存货的减少（增加以“-”号填列）	-700,291.87	-370,089.84
经营性应收项目的减少（增加以“-”号填列）	-81,313,165.46	-300,734,475.83
经营性应付项目的增加（减少以“-”号填列）	-177,430,542.78	30,968,488.08
其他		
经营活动产生的现金流量净额	423,238,359.24	427,706,012.64
2. 不涉及现金收支的重大投资和筹资活动:		
债务转为资本	262,504.00	98,559.00
一年内到期的可转换公司债券		191,538,403.12
融资租入固定资产		
3. 现金及现金等价物净变动情况:		
现金的期末余额	105,840,373.34	108,803,007.27
减：现金的期初余额	108,803,007.27	395,795,300.96
加：现金等价物的期末余额		
减：现金等价物的期初余额		
现金及现金等价物净增加额	-2,962,633.93	-286,992,293.69

(2). 本期支付的取得子公司的现金净额
 适用 不适用

(3). 本期收到的处置子公司的现金净额
 适用 不适用

(4). 现金和现金等价物的构成
 适用 不适用

单位：元币种：人民币

项目	期末余额	期初余额
一、现金	105,840,373.34	108,803,007.27
其中：库存现金	96,486.42	115,742.42
可随时用于支付的银行存款	105,743,886.79	108,687,264.72
可随时用于支付的其他货币资 金	0.13	0.13
可用于支付的存放中央银行款 项		
存放同业款项		
拆放同业款项		
二、现金等价物		
其中：三个月内到期的债券投资		
三、期末现金及现金等价物余额	105,840,373.34	108,803,007.27
其中：母公司或集团内子公司使用 受限制的现金和现金等价物		

(5). 使用范围受限但仍作为现金和现金等价物列示的情况
 适用 不适用

(6). 不属于现金及现金等价物的货币资金
 适用 不适用

其他说明：

 适用 不适用

80、 所有者权益变动表项目注释

说明对上年期末余额进行调整的“其他”项目名称及调整金额等事项：

 适用 不适用

81、 外币货币性项目
(1). 外币货币性项目
 适用 不适用

(2). 境外经营实体说明, 包括对于重要的境外经营实体, 应披露其境外主要经营地、记账本位币及选择依据, 记账本位币发生变化的还应披露原因

适用 不适用

82、 租赁

(1). 作为承租人

适用 不适用

(2). 作为出租人

作为出租人的经营租赁

适用 不适用

作为出租人的融资租赁

适用 不适用

未折现租赁收款额与租赁投资净额的调节表

适用 不适用

未来五年未折现租赁收款额

适用 不适用

(3). 作为生产商或经销商确认融资租赁销售损益

适用 不适用

其他说明:

无

83、 数据资源

适用 不适用

84、 其他

适用 不适用

八、研发支出

1、 按费用性质列示

适用 不适用

2、 符合资本化条件的研发项目开发支出

适用 不适用

重要的资本化研发项目

适用 不适用

开发支出减值准备

适用 不适用

其他说明:

无

3、重要的外购在研项目

适用 不适用

九、合并范围的变更

1、非同一控制下企业合并

适用 不适用

2、同一控制下企业合并

适用 不适用

3、反向购买

适用 不适用

4、处置子公司

本期是否存在丧失子公司控制权的交易或事项

适用 不适用

其他说明:

适用 不适用

是否存在通过多次交易分步处置对子公司投资且在本期丧失控制权的情形

适用 不适用

其他说明:

适用 不适用

5、其他原因的合并范围变动

说明其他原因导致的合并范围变动（如，新设子公司、清算子公司等）及其相关情况:

适用 不适用

2025年10月，公司注销控股子公司深圳市联泰环境科技有限公司。

6、其他

适用 不适用

十、在其他主体中的权益
1、在子公司中的权益
(1). 企业集团的构成

√适用 □不适用

单位：万元币种：人民币

子公司名称	主要经营地	注册资本	注册地	业务性质	持股比例(%)		取得方式
					直接	间接	
长沙市联泰水质净化有限公司	长沙	30,000.00	长沙	水污染处理	100.00		同一控制下企业合并
邵阳联泰水质净化有限公司	邵阳	6,000.00	邵阳	水污染处理	100.00		设立或投资
邵阳联泰江北水务有限公司	邵阳	3,000.00	邵阳	水污染处理	100.00		设立或投资
汕头市联泰水务有限公司	汕头	7,100.00	汕头	水污染处理	100.00		设立或投资
汕头市联泰水务有限公司	汕头	5,700.00	汕头	水污染处理	100.00		设立或投资
汕头市联泰水务有限公司	汕头	10,000.00	汕头	水污染处理	99.50		设立或投资
汕头市联泰机电有限公司	汕头	1,000.00	汕头	水污染处理	100.00		设立或投资
汕头市联泰海水务有限公司	汕头	24,100.00	汕头	水污染处理	75.00		设立或投资
汕头市联泰海水务有限公司	汕头	54,000.00	汕头	水污染处理	99.00		设立或投资

有限公司							
汕头市联泰英水务有限公司	汕头	10,000.00	汕头	水污染处理	99.00		设立或投资
湖南联泰嘉禾环境科技有限公司	郴州	37,380.00	郴州	水污染处理	51.00		设立或投资
常德联泰水务有限公司	常德	4,812.47	常德	水污染处理	60.00		非同一控制下企业合并
汕头市联泰城西水务有限公司	汕头	10,000.00	汕头	水污染处理	75.00		设立或投资
汕头市联泰关埠水务有限公司	汕头	10,300.00	汕头	水污染处理	99.00		设立或投资
汕头市联泰创电设备工程有限公司	汕头	20,000.00	汕头	建筑安装业		100.00	设立或投资

在子公司的持股比例不同于表决权比例的说明:

无

持有半数或以下表决权但仍控制被投资单位、以及持有半数以上表决权但不控制被投资单位的依据:

无

对于纳入合并范围的重要的结构化主体，控制的依据:

无

确定公司是代理人还是委托人的依据:

无

其他说明:

无

(2). 重要的非全资子公司

适用 不适用

单位: 元币种: 人民币

子公司名称	少数股东持股比例	本期归属于少数股东的损益	本期向少数股东宣告分派的股利	期末少数股东权益余额
湖南联泰嘉禾环境科技有限公司	49.00%	6,601,827.81		88,216,234.45

子公司少数股东的持股比例不同于表决权比例的说明:

适用 不适用

其他说明:

适用 不适用

(3). 重要非全资子公司的主要财务信息

适用 不适用

单位: 元币种: 人民币

子公司名称	期末余额						期初余额					
	流动资产	非流动资产	资产合计	流动负债	非流动负债	负债合计	流动资产	非流动资产	资产合计	流动负债	非流动负债	负债合计
湖南联泰嘉禾环境科技有限公司	194,160,557.17	591,119,344.45	785,279,901.62	112,587,805.29	453,587,364.39	566,175,169.68	180,545,046.00	609,384,558.57	789,929,604.57	103,045,275.52	481,252,715.08	584,297,990.60

子公司名称	本期发生额				上期发生额			
	营业收入	净利润	综合收益总额	经营活动现金流量	营业收入	净利润	综合收益总额	经营活动现金流量
湖南联泰嘉禾环境科技有限公司	64,761,738.76	13,473,117.97	13,473,117.97	25,997,448.70	62,105,726.13	15,263,678.60	15,263,678.60	-63,129,839.50

其他说明:

无

(4). 使用企业集团资产和清偿企业集团债务的重大限制

适用 不适用

(5). 向纳入合并财务报表范围的结构化主体提供的财务支持或其他支持

适用 不适用

其他说明:

适用 不适用

2、 在子公司的所有者权益份额发生变化且仍控制子公司的交易

适用 不适用

3、在合营企业或联营企业中的权益

√适用 □不适用

(1). 重要的合营企业或联营企业

√适用 □不适用

合营企业或联营企业名称	主要经营地	注册地	业务性质	持股比例(%)		对合营企业或联营企业投资的会计处理方法
				直接	间接	
江门航业环保科技有限公司	台山市	台山市	污水处理	25.00		权益法
衡南县湘建泓泰环保有限责任公司	衡阳市	衡阳市	污水处理	9.00		权益法
广东联南环保科技有限公司	汕头市	汕头市	研发、生产、销售环保设备	30.00		权益法
汕头市投控联泰环境科技有限公司	汕头市	汕头市	污水处理	49.00		权益法

在合营企业或联营企业的持股比例不同于表决权比例的说明：

无

持有 20%以下表决权但具有重大影响，或者持有 20%或以上表决权但不具有重大影响的依据：

在被投资单位董事会派出一名董事，并享有相应的实质性的参与决策。

(2). 重要合营企业的主要财务信息

□适用 √不适用

(3). 重要联营企业的主要财务信息

√适用 □不适用

单位：元币种：人民币

	期末余额/本期发生额				期初余额/上期发生额			
	江门航业环保科技有限公司	衡南县湘建泓泰环保有限责任公司	广东联南环保科技有限公司	汕头市投控联泰环境科技有限公司	江门航业环保科技有限公司	衡南县湘建泓泰环保有限责任公司	广东联南环保科技有限公司	汕头市投控联泰环境科技有限公司
流动资产	58,450,996.57	478,966,133.24	7,015,210.62	28,749,952.65	49,230,855.63	506,116,143.31	6,779,117.63	20,083,075.85
非流动资产	224,847,420.28	47,320,933.38	28,362,900.52	935,133.08	235,727,034.83	20,724,341.17	52,058,436.22	262,917.13

资产合计	283,298,416.85	526,287,066.62	35,378,111.14	29,685,085.73	284,957,890.46	526,840,484.48	58,837,553.85	20,345,992.98
流动负债	6,631,690.66	44,254,112.17	13,105,459.40	4,506,336.71	11,486,019.48	16,241,455.88	10,083,985.64	2,299,201.87
非流动负债	167,719,846.60	405,000,000.00	1,050,502.27	1,893,927.73	165,661,610.09	420,000,000.00	1,050,502.27	320,000.00
负债合计	174,351,537.26	449,254,112.17	14,155,961.67	6,400,264.44	177,147,629.57	436,241,455.88	11,134,487.91	2,619,201.87
少数股东权益								
归属于母公司股东权益	108,946,879.59	77,032,954.45	21,222,149.47	23,284,821.29	107,810,260.89	90,599,028.60	47,703,065.94	17,726,791.11
按持股比例计算的净资产份额	27,236,719.90	6,932,965.90	6,366,644.84	11,409,562.43	26,952,565.22	8,153,912.57	14,310,919.78	8,686,127.64
调整事项								
--商誉								
--内部交易未实现利润								
--其他								
对联营企业权益投资的账面价值	27,236,719.90	6,932,965.90	6,366,644.84	11,409,562.43	26,958,992.69	8,153,912.58	14,310,919.78	8,594,057.45
存在公开报价的联营企业权益投资的公允价值								
营业收入	31,227,467.45	16,132,376.02	942,891.92	23,679,379.32	32,714,500.00	40,566,037.00	247,483.02	24,320,860.49
净利润	1,042,337.61	13,687,984.50	26,480,916.47	5,478,032.27	1,321,581.94	16,213,264.65	7,501,831.35	6,834,274.04
终止经营的净利润								
其他综合收益								
综合收益总额	1,042,337.61	13,687,984.50	26,480,916.47	5,478,032.27	1,321,581.94	16,213,264.65	7,501,831.35	6,834,274.04
本年度收到的来自联营企业的股利					168,599.24			

其他说明:

无

(4). 不重要的合营企业和联营企业的汇总财务信息

适用 不适用

(5). 合营企业或联营企业向本公司转移资金的能力存在重大限制的说明

适用 不适用

(6). 合营企业或联营企业发生的超额亏损

适用 不适用

(7). 与合营企业投资相关的未确认承诺

适用 不适用

(8). 与合营企业或联营企业投资相关的或有负债

适用 不适用

4、重要的共同经营

适用 不适用

5、在未纳入合并财务报表范围的结构化主体中的权益

未纳入合并财务报表范围的结构化主体的相关说明:

适用 不适用

6、其他

适用 不适用

十一、政府补助

1、报告期末按应收金额确认的政府补助

适用 不适用

应收款项的期末余额3,581,914.98 (单位: 元币种: 人民币)

未能在预计时点收到预计金额的政府补助的原因

适用 不适用

2、涉及政府补助的负债项目

适用 不适用

3、计入当期损益的政府补助

适用 不适用

单位: 元币种: 人民币

类型	本期发生额	上期发生额
与收益相关	6,291,763.40	6,062,249.30
合计	6,291,763.40	6,062,249.30

其他说明:

无

十二、与金融工具相关的风险

1、金融工具的风险

√适用 □不适用

(一)信用风险

信用风险是指金融工具的一方不履行义务，造成另一方发生财务损失的风险。本公司及下属控股子公司在特许经营期限和特许经营区域内连续、合格提供相关合同所规定的污水处理服务条件下，各特许经营区域政府作为区域内唯一购买方，向公司或下属子公司采购污水处理服务，并按照相关合同规定的价格结算方式向公司或下属子公司支付污水处理服务费。公司及下属控股子公司按合同约定结算期与政府进行污水处理量的核对及污水处理服务费款项的结算，其存在的信用风险较低。

(二)市场风险

金融工具的市场风险，是指金融工具的公允价值或未来现金流量因市场价格变动而发生波动的风险，包括外汇风险、利率风险和其他价格风险。

1) 利率风险

利率风险是指金融工具的公允价值或未来现金流量因市场利率变动而发生波动的风险。本公司面临的利率风险主要来源于银行借款。

截止 2025 年 12 月 31 日公司银行借款余额为 544,354.98 万元，具体明细如下：

单位：万元

科目核算	核算主体	2025 年 12 月 31 日 借款余额	贷款利率
短期借款	广东联泰环保股份有限公司	10,000.00	3.55%
短期借款	广东联泰环保股份有限公司	5,000.00	3.90%
短期借款	广东联泰环保股份有限公司	2,000.00	3.75%
短期借款	广东联泰环保股份有限公司	4,500.00	3.50%
短期借款	汕头市联泰城西水务有限公司	1,000.00	3.95%
短期借款	汕头市联泰潮英水务有限公司	1,000.00	3.70%
短期借款	汕头市联泰澄海水务有限公司	1,000.00	3.70%
长期借款	广东联泰环保股份有限公司	1,250.00	5 年期 LPR 利率 加 0.95%
一年内到期的非 流动负债	广东联泰环保股份有限公司	5,000.00	5 年期 LPR 利率 加 0.95%
长期借款	广东联泰环保股份有限公司	2,565.93	6.00%
一年内到期的非 流动负债	广东联泰环保股份有限公司	2,434.07	6.00%
长期借款	广东联泰环保股份有限公司	17,200.00	5 年期 LPR 利率 减 0.60%

一年内到期的非流动负债	广东联泰环保股份有限公司	4,300.00	5年期 LPR 利率减 0.60%
长期借款	广东联泰环保股份有限公司	4,041.00	5年期 LPR 利率加 0.15%
一年内到期的非流动负债	广东联泰环保股份有限公司	1,616.00	5年期 LPR 利率加 0.15%
长期借款	长沙市联泰水质净化有限公司	1,380.00	5年期 LPR 利率减 0.30%
一年内到期的非流动负债	长沙市联泰水质净化有限公司	560.00	5年期 LPR 利率减 0.30%
长期借款	长沙市联泰水质净化有限公司	54,100.00	5年期 LPR 利率减 0.59%
一年内到期的非流动负债	长沙市联泰水质净化有限公司	3,000.00	5年期 LPR 利率减 0.59%
长期借款	长沙市联泰水质净化有限公司	17,300.00	5年期 LPR 利率减 0.59%
一年内到期的非流动负债	长沙市联泰水质净化有限公司	1,000.00	5年期 LPR 利率减 0.59%
长期借款	长沙市联泰水质净化有限公司	1,680.00	5年期 LPR 利率减 0.30%
一年内到期的非流动负债	长沙市联泰水质净化有限公司	596.00	5年期 LPR 利率减 0.30%
长期借款	长沙市联泰水质净化有限公司	7,150.00	1年期 LPR 上浮 140 个基点
一年内到期的非流动负债	长沙市联泰水质净化有限公司	2,200.00	1年期 LPR 上浮 140 个基点
长期借款	长沙市联泰水质净化有限公司	6,666.49	7.80%
一年内到期的非流动负债	长沙市联泰水质净化有限公司	4,884.74	7.80%
长期借款	邵阳联泰水质净化有限公司	3,754.45	5年期 LPR 利率
一年内到期的非流动负债	邵阳联泰水质净化有限公司	536.79	5年期 LPR 利率
长期借款	邵阳联泰江北水务有限公司	0.00	4.75%
一年内到期的非流动负债	邵阳联泰江北水务有限公司	0.00	4.75%
长期借款	邵阳联泰江北水务有限公司	3,758.00	5年期 LPR 利率
一年内到期的非流动负债	邵阳联泰江北水务有限公司	368.07	5年期 LPR 利率
长期借款	邵阳联泰江北水务有限公司	5,850.00	1年期 LPR 上浮 140 个基点
一年内到期的非流动负债	邵阳联泰江北水务有限公司	1,800.00	1年期 LPR 上浮 140 个基点
长期借款	汕头市联泰苏南水务有限公司	5,787.77	5年期 LPR 利率减 0.30%
一年内到期的非流动负债	汕头市联泰苏南水务有限公司	1,431.18	5年期 LPR 利率减 0.30%

长期借款	汕头市联泰苏南水务有限公司	2,069.03	5年期 LPR 利率加 2.0247%
一年内到期的非流动负债	汕头市联泰苏南水务有限公司	1,555.37	5年期 LPR 利率加 2.0247%
长期借款	汕头市联泰苏北水务有限公司	4,665.50	5年期 LPR 利率减 0.30%
一年内到期的非流动负债	汕头市联泰苏北水务有限公司	1,148.35	5年期 LPR 利率减 0.30%
长期借款	汕头市联泰新溪水务有限公司	0.00	5年期 LPR 利率减 0.40%
一年内到期的非流动负债	汕头市联泰新溪水务有限公司	1,280.00	5年期 LPR 利率减 0.40%
长期借款	汕头市联泰新溪水务有限公司	7,186.56	5年期 LPR 利率
一年内到期的非流动负债	汕头市联泰新溪水务有限公司	1,209.78	5年期 LPR 利率
长期借款	汕头市联泰澄海水务有限公司	172,467.34	5年期以上 LPR 减去 0.195%
一年内到期的非流动负债	汕头市联泰澄海水务有限公司	629.26	5年期以上 LPR 减去 0.195%
长期借款	汕头市联泰潮英水务有限公司	26,358.14	5年期 LPR 利率加 0.395%
一年内到期的非流动负债	汕头市联泰潮英水务有限公司	240.00	5年期 LPR 利率加 0.395%
长期借款	汕头市联泰潮海水务有限公司	27,934.45	5年期 LPR 利率加 0.395%
一年内到期的非流动负债	汕头市联泰潮海水务有限公司	300.00	5年期 LPR 利率加 0.395%
长期借款	常德联泰水务有限公司	8,400.00	5年期 LPR 利率加 0.25%
一年内到期的非流动负债	常德联泰水务有限公司	800.00	5年期 LPR 利率加 0.25%
长期借款	湖南联泰嘉禾环境科技有限公司	30,530.00	5年期 LPR 利率减 0.30%
一年内到期的非流动负债	湖南联泰嘉禾环境科技有限公司	2,572.00	5年期 LPR 利率减 0.30%
长期借款	湖南联泰嘉禾环境科技有限公司	13,562.88	5年期 LPR 利率
一年内到期的非流动负债	湖南联泰嘉禾环境科技有限公司	984.96	5年期 LPR 利率
长期借款	汕头市联泰城西水务有限公司	23,925.40	5年期 LPR 利率减 0.45%
一年内到期的非流动负债	汕头市联泰城西水务有限公司	2,100.00	5年期 LPR 利率减 0.45%
长期借款	汕头联泰关埠水务有限公司	10,996.50	5年期 LPR 利率减 0.15%
一年内到期的非流动负债	汕头联泰关埠水务有限公司	100	5年期 LPR 利率减 0.15%

长期借款	汕头联泰关埠水务有限公司	16,479.00	5年期 LPR 利率 减 0.60%
一年内到期的非 流动负债	汕头联泰关埠水务有限公司	150.00	5年期 LPR 利率 减 0.60%
合计		544,354.98	

截止 2025 年 12 月 31 日，公司固定利率借款余额为 41,051.23 万元占总借款余额 7.54%，此部分风险可控；公司浮动利率借款余额为 503,303.75 万元占总借款余额 92.46%，若在其他变量保持不变的情况下，如果此部分借款 5 年期以上 LPR 利率上升或下降 100 个基点，则该部分借款考虑利息资本化后，本公司年度净利润将减少或增加 40,527,198.17 元。管理层认为 100 个基点合理反映了未来 12 个月利率可能发生变动的合理范围。

2) 汇率风险

汇率风险是指公司进行的外币业务因外汇汇率变动所产生的的风险。公司的外币汇兑风险主要源于美元存款和应付账款。截止 2025 年 12 月 31 日，无外币资产和负债。

(三)流动性风险

流动风险，是指企业在履行以交付现金或其他金融资产的方式结算的义务时发生资金短缺的风险。本公司的政策是确保拥有充足的现金以偿还到期债务。公司通过监控现金余额、可随时变现的有价证券以及对未来 12 个月现金流量的滚动预测，确保公司在所有合理预测的情况下拥有充足的资金偿还债务。

本公司各项金融负债以未折现的合同现金流量按到期日列示如下：

项目	2025 年 12 月 31 日余额			
	1 年以内	1-5 年	5 年以上	合计
短期借款	245,273,777.76			245,273,777.76
应付账款	69,538,890.14	545,725,085.54		615,263,975.68
其他应付款	62,680,954.49			62,680,954.49
一年内到期的非流动 负债	424,572,011.98			424,572,011.98
其他流动负债	4,802,525.52			4,802,525.52
长期应付款		234,390,473.46		234,390,473.46
长期借款		1,516,460,276.63	2,973,132,346.47	4,489,592,623.10
合计	806,868,159.89	2,296,575,835.63	2,973,132,346.47	6,076,576,341.99

2、套期

(1). 公司开展套期业务进行风险管理

适用 不适用

其他说明：

适用 不适用

(2). 公司开展符合条件套期业务并应用套期会计
 适用 不适用

其他说明:

 适用 不适用

(3). 公司开展套期业务进行风险管理、预期能实现风险管理目标但未应用套期会计
 适用 不适用

其他说明:

 适用 不适用

3、 金融资产转移
(1). 转移方式分类
 适用 不适用

(2). 因转移而终止确认的金融资产
 适用 不适用

(3). 继续涉入的转移金融资产
 适用 不适用

其他说明:

 适用 不适用

十三、 公允价值的披露
1、 以公允价值计量的资产和负债的期末公允价值
 适用 不适用

单位: 元币种: 人民币

项目	期末公允价值			合计
	第一层次公允价值计量	第二层次公允价值计量	第三层次公允价值计量	
一、持续的公允价值计量				
(一) 交易性金融资产				
1. 以公允价值计量且变动计入当期损益的金融资产				
(1) 债务工具投资				
(2) 权益工具投资				
(3) 衍生金融资产				
2. 指定以公允价值计量且其变动计入当期损益的金融资产				

(1) 债务工具投资				
(2) 权益工具投资				
(二) 其他债权投资				
(三) 其他权益工具投资			459,004.94	459,004.94
(四) 投资性房地产				
1.出租用的土地使用权				
2.出租的建筑物				
3.持有并准备增值后转让的土地使用权				
(五) 生物资产				
1.消耗性生物资产				
2.生产性生物资产				
持续以公允价值计量的资产总额			459,004.94	459,004.94
(六) 交易性金融负债				
1.以公允价值计量且变动计入当期损益的金融负债				
其中: 发行的交易性债券				
衍生金融负债				
其他				
2.指定为以公允价值计量且变动计入当期损益的金融负债				
持续以公允价值计量的负债总额				
二、非持续的公允价值计量				
(一) 持有待售资产				
非持续以公允价值计量的资产总额				
非持续以公允价值计量的负债总额				

2、持续和非持续第一层次公允价值计量项目市价的确定依据

适用 不适用

3、持续和非持续第二层次公允价值计量项目，采用的估值技术和重要参数的定性及定量信息
 适用 不适用

4、持续和非持续第三层次公允价值计量项目，采用的估值技术和重要参数的定性及定量信息
 适用 不适用

公司持有的权益工具投资，系不构成控制、共同控制、重大影响，无活跃市场报价的股权投资，期末公允价值采用在当前情况下适用并且有足够可利用数据和其他信息支持的估值技术。优先使用相关可观察输入值，只有在相关可观察输入值无法取得或取得不切实可行的情况下，才使用不可观察输入值。

对于持有的其他权益工具投资，公司按享有被投资单位的净资产作为公允价值的合理估计进行计量。

5、持续的第三层次公允价值计量项目，期初与期末账面价值间的调节信息及不可观察参数敏感性分析
 适用 不适用

6、持续的公允价值计量项目，本期内发生各层级之间转换的，转换的原因及确定转换时点的政策
 适用 不适用

7、本期内发生的估值技术变更及变更原因
 适用 不适用

8、不以公允价值计量的金融资产和金融负债的公允价值情况
 适用 不适用

9、其他
 适用 不适用

十四、关联方及关联交易
1、本企业的母公司情况
 适用 不适用

单位：万元币种：人民币

母公司名称	注册地	业务性质	注册资本	母公司对本企业的持股比例(%)	母公司对本企业的表决权比例(%)
广东省联泰集团有限公司	汕头	建筑行业	100,000	45.18	45.18

本企业的母公司情况的说明
 无

本企业最终控制方是黄振达、黄婉茹和黄建勳等三人，其中黄振达与黄婉茹为父女关系，黄振达与黄建勳为父子关系，黄婉茹与黄建勳为姐弟关系。

其他说明：

无

2、本企业的子公司情况

本企业子公司的情况详见附注

适用 不适用

企业子公司的情况详见本报告“第八节财务报告——十、1、在子公司中的权益”。

3、本企业合营和联营企业情况

本企业重要的合营或联营企业详见附注

适用 不适用

本企业重要的合营或联营企业详见本报告“第八节财务报告——十、3、合营企业或联营企业中的权益”。

本期与本公司发生关联方交易，或前期与本公司发生关联方交易形成余额的其他合营或联营企业情况如下

适用 不适用

合营或联营企业名称	与本企业关系
汕头市投控联泰环境科技有限公司	本公司的联营单位

其他说明：

适用 不适用

4、其他关联方情况

适用 不适用

其他关联方名称	其他关联方与本企业关系
达濠市政建设有限公司	母公司的控股子公司

其他说明：

无

5、关联交易情况

(1). 购销商品、提供和接受劳务的关联交易

采购商品/接受劳务情况表

适用 不适用

单位：元币种：人民币

关联方	关联交易内容	本期发生额	获批的交易额度 (如适用)	是否超过交易 额度(如 适用)	上期发生额
达濠市政建设有限公司	EPC 工程服务	-165,961.39	6,294,278,844.80	否	44,709,619.50

出售商品/提供劳务情况表

适用 不适用

单位: 元币种: 人民币

关联方	关联交易内容	本期发生额	上期发生额
汕头市投控联泰环境科技有限公司	管理服务费	289,213.61	380,991.31
达濠市政建设有限公司	联合试运转服务费	220,245.28	

购销商品、提供和接受劳务的关联交易说明

 适用 不适用

(2). 关联受托管理/承包及委托管理/出包情况

本公司受托管理/承包情况表:

 适用 不适用

关联托管/承包情况说明

 适用 不适用

本公司委托管理/出包情况表

 适用 不适用

关联管理/出包情况说明

 适用 不适用

(3). 关联租赁情况

本公司作为出租方:

 适用 不适用

本公司作为承租方:

 适用 不适用

关联租赁情况说明

 适用 不适用

(4). 关联担保情况

本公司作为担保方

 适用 不适用

单位: 元币种: 人民币

被担保方	担保金额	担保起始日	担保到期日	担保是否已经履行完毕
衡南县湘建泓泰环保有限责任公司	38,700,000.00	2020年8月10日		否

本公司作为被担保方

 适用 不适用

单位: 元币种: 人民币

担保方	担保金额	担保起始日	担保到期日	担保是否已经履行完毕
-----	------	-------	-------	------------

广东省联泰集团有限公司	20,000,000.00	2024/6/18	2034/12/31	否
广东省联泰集团有限公司	150,000,000.00	2024/3/7	2030/3/29	否
广东省联泰集团有限公司	99,650,000.00	2022/7/27	2029/7/30	否
广东省联泰集团有限公司	80,000,000.00	2024/5/24	2026/5/24	否
广东省联泰集团有限公司	100,000,000.00	2023/11/17	2028/8/31	否
广东省联泰集团有限公司	120,000,000.00	2010/8/12	2026/8/25	否
广东省联泰集团有限公司	80,000,000.00	2013/6/24	2028/1/1	否
广东省联泰集团有限公司	200,000,000.00	2023/1/1	2027/12/31	否
广东省联泰集团有限公司	39,000,000.00	2024/11/13	2029/9/23	否
广东省联泰集团有限公司	420,000,000.00	2020/6/2	2038/4/24	否
广东省联泰集团有限公司	980,000,000.00	2020/6/15	2040/6/15	否
广东省联泰集团有限公司	204,000,000.00	2020/12/3	2040/12/3	否
广东省联泰集团有限公司	2,175,000,000.00	2025/3/19	2044/1/7	否
广东省联泰集团有限公司	45,000,000.00	2025/10/28	2029/10/28	否
黄建勳	165,000,000.00	2017/2/20	2034/2/20	否
黄建勳	200,000,000.00	2015/12/11	2032/12/9	否
黄建勳	160,000,000.00	2015/12/11	2032/12/9	否
黄建勳	39,000,000.00	2024/11/13	2029/9/23	否
黄建勳	10,000,000.00	2022/6/29	2026/12/8	否
黄建勳	100,000,000.00	2023/11/17	2028/8/31	否
黄建勳	99,650,000.00	2022/7/27	2029/7/30	否
黄建勳	80,000,000.00	2024/5/24	2026/5/24	否
黄建勳	200,000,000.00	2025/1/7	2033/1/18	否
黄建勳	150,000,000.00	2025/2/27	2031/2/28	否
黄建勳	42,925,450.00	2025/9/26	2031/3/25	否
黄建勳	50,000,000.00	2025/12/30	2030/12/30	否
合计	6,009,225,450.00	/	/	

关联担保情况说明

✓适用 □不适用

(1) 本公司作为被担保方情况:

单位: 元币种: 人民币

担保起始日期	担保方	被担保方	债权人	担保金额	借款余额
--------	-----	------	-----	------	------

2024年6月18日	广东省联泰集团有限公司	广东联泰环保股份有限公司	兴业银行汕头分行	20,000,000.00	20,000,000.00
2022年7月27日	广东省联泰集团有限公司	广东联泰环保股份有限公司	民生银行汕头分行	99,650,000.00	56,570,000.00
2022年7月27日	黄建勳	广东联泰环保股份有限公司	民生银行汕头分行	99,650,000.00	56,570,000.00
2024年5月24日	广东省联泰集团有限公司	广东联泰环保股份有限公司	民生银行汕头分行	80,000,000.00	50,000,000.00
2024年5月24日	黄建勳	广东联泰环保股份有限公司	民生银行汕头分行	80,000,000.00	50,000,000.00
2023年11月17日	广东省联泰集团有限公司	广东联泰环保股份有限公司	创兴银行汕头分行	100,000,000.00	
2023年11月17日	黄建勳	广东联泰环保股份有限公司	创兴银行汕头分行	100,000,000.00	
2010年8月12日	广东省联泰集团有限公司	广东联泰环保股份有限公司	招商银行长沙分行	120,000,000.00	
2013年6月24日	广东省联泰集团有限公司	广东联泰环保股份有限公司	招商银行长沙分行	80,000,000.00	
2023年1月1日	广东省联泰集团有限公司	广东联泰环保股份有限公司	工商银行汕头分行	200,000,000.00	100,000,000.00
2024年11月13日	广东省联泰集团有限公司	广东联泰环保股份有限公司	南洋银行汕头分行	39,000,000.00	
2024年11月13日	黄建勳	广东联泰环保股份有限公司	南洋银行汕头分行	39,000,000.00	
2025年3月19日	广东省联泰集团有限公司	广东联泰环保股份有限公司	建设银行汕头分行	2,175,000,000.00	1,730,966,000.00
2020年6月2日	广东省联泰集团有限公司	广东联泰环保股份有限公司	建设银行嘉禾支行	420,000,000.00	145,478,400.00
2020年6月15日	广东省联泰集团有限公司	广东联泰环保股份有限公司	农行郴州分行、中国进出口银行	980,000,000.00	331,020,000.00
2020年12月3日	广东省联泰集团有限公司	广东联泰环保股份有限公司	中国银行汕头分行	204,000,000.00	166,290,000.00
2017年2月20日	黄建勳	广东联泰环保股份有限公司	工商银行汕头分行	165,000,000.00	-
2024年3月7日	广东省联泰集团有限公司	广东联泰环保股份有限公司	华润融资租赁有限公司	150,000,000.00	62,607,957.18
2015年12月11日	黄建勳	广东联泰环保股份有限公司	工商银行汕头分行	200,000,000.00	72,189,433.83
2015年12月11日	黄建勳	广东联泰环保股份有限公司	工商银行汕头分行	160,000,000.00	58,138,414.62
2022年6月29日	黄建勳	广东联泰环保股份有限公司	光大银行汕头分行	10,000,000.00	-
2025年1月7日	黄建勳	广东联泰环保股份有限公司	广东绿金融资租赁有限公司	200,000,000.00	155,387,095.53
2025年2月27日	黄建勳	广东联泰环保股份有限公司	青岛青银金融租赁有限公司	150,000,000.00	115,223,074.04
2025年10月28日	广东省联泰集团有限公司	广东联泰环保股份有限公司	广发银行汕头分行	45,000,000.00	45,000,000.00

2025年9月26日	黄建勳	广东联泰环保股份有限公司	江苏金融租赁股份有限公司	42,925,450.00	34,107,634.75
2025年12月30日	黄建勳	广东联泰环保股份有限公司	横琴华通金融租赁有限公司	50,000,000.00	46,513,953.68

(5). 关联方资金拆借

适用 不适用

(6). 关联方资产转让、债务重组情况

适用 不适用

(7). 关键管理人员报酬

适用 不适用

单位: 万元币种: 人民币

项目	本期发生额	上期发生额
关键管理人员报酬	494.94	349.71

(8). 其他关联交易

适用 不适用

6、 应收、应付关联方等未结算项目情况

(1). 应收项目

适用 不适用

单位: 元币种: 人民币

项目名称	关联方	期末余额		期初余额	
		账面余额	坏账准备	账面余额	坏账准备
应收账款	汕头市投控联泰环境科技有限公司	100,000.00	5,000.00	50,000.00	2,500.00
应收账款	达濠市政建设有限公司	233,460.00	11,673.00		

(2). 应付项目

适用 不适用

单位: 元币种: 人民币

项目名称	关联方	期末账面余额	期初账面余额
应付账款	达濠市政建设有限公司	386,478,875.93	405,129,621.31

(3). 其他项目

适用 不适用

7、关联方承诺

适用 不适用

8、其他

适用 不适用

十五、 股份支付

1、 各项权益工具

(1). 明细情况

适用 不适用

(2). 期末发行在外的股票期权或其他权益工具

适用 不适用

2、 以权益结算的股份支付情况

适用 不适用

3、 以现金结算的股份支付情况

适用 不适用

4、 本期股份支付费用

适用 不适用

5、 股份支付的修改、终止情况

适用 不适用

6、 其他

适用 不适用

十六、 承诺及或有事项

1、 重要承诺事项

适用 不适用

资产负债表日存在的对外重要承诺、性质、金额

(1) 利润分配形式和现金分红比例

在符合现金利润分配条件情况下，公司原则上每年进行一次现金利润分配；在有条件的情况下，公司可以进行中期现金利润分配。当公司当年可供分配利润为正数，且无重大投资计划或重大现金支付发生时，公司每年以现金形式分配的利润不少于当年实现的可供分配利润的10%，公司连续三年以现金方式累计分配的利润不少于该三年实现的年均可分配利润的30%或最近三个会计年度累计现金分红金额不低于5,000万元。当公司经营活动现金流量净额连续两年为负数时，不得进行高比例现金分红。

(2) 为子公司担保

被担保方	债权人	担保合同金额(万元)	截止报告期末担保借款金额(万元)	担保起始日	担保到期日	担保是否已经履行完毕
长沙市联泰水质净化有限公司	中国工商银行股份有限公司长沙岳麓山支行	5,000.00	1,940.00	2020年3月17日	借款期限届满之次日起两年或借款提前到期日之次日起两年	否
邵阳联泰水质净化有限公司	招商银行股份有限公司长沙分行	9,000.00	4,291.24	2020年12月30日	债务到期之日起另加三年	否
邵阳联泰江北水务有限公司	招商银行股份有限公司长沙分行	7,000.00	4,126.06	2020年12月30日	债务到期之日起另加三年	否
汕头市联泰苏南水务有限公司	中国工商银行股份有限公司汕头分行	20,000.00	7,218.94	2015年12月11日	借款期限届满之次日起两年或借款提前到期日之次日起两年	否
汕头市联泰苏北水务有限公司	中国工商银行股份有限公司汕头分行	16,000.00	5,813.84	2015年12月11日	借款期限届满之次日起两年或借款提前到期日之次日起两年	否
汕头市联泰新溪水务有限公司	广发银行股份有限公司汕头分行	22,500.00	1,280.00	2017年9月12日	借款期限届满之日起两年或借款提前到期日之日起两年	否
汕头市联泰新溪水务有限公司	兴业银行股份有限公司汕头分行	19,500.00	8,396.33	2018年7月6日	借款期限届满之日起两年或借款提前到期日之日起两年	否
汕头市联泰澄海水务有限公司	中国建设银行股份有限公司汕头市分行	217,500.00	173,096.60	2019年3月8日	自单笔授信业务主合同签订之日起至	否

					债务人在该主合同项下的债务履行期限届满日后三年止	
汕头市联泰潮英水务有限公司	中国农业发展银行汕头潮阳支行	34,000.00	26,598.14	2019年4月29日	借款期限届满之次日起两年或债权人向债务人或保证人发出通知确定的到期日之次日起两年	否
汕头市联泰潮海水务有限公司	中国农业发展银行汕头潮阳支行	56,000.00	28,234.45	2019年8月30日	借款期限届满之次日起两年或债权人向债务人或保证人发出通知确定的到期日之次日起两年	否
湖南省联泰嘉禾环境科技有限公司	中国建设银行股份有限公司嘉禾支行	42,000.00	14,547.84	2020年6月2日	担保期至项目建设运营日	否
汕头市联泰城西水务有限公司	招商银行股份有限公司深圳分行	41,000.00	26,025.40	2020年5月15日	借款或其他债务到期止日或垫款止日起另加三年	否
汕头市联泰城西水务有限公司	兴业银行股份有限公司汕头分行	1,000.00	1,000.00	2023年12月18日	借款或其他债务到期止日或垫款止日起另加三年	否
汕头市联泰潮英水务有限公司	兴业银行股份有限公司汕头分行	1,000.00	1,000.00	2024年3月29日	借款或其他债务到期止日或垫款止日起另加三年	否
汕头市联泰澄海水务有限公司	兴业银行股份有限公司汕头分行	1,000.00	1,000.00	2024年3月29日	借款或其他债务到期止日或	否

					垫款止日起另加三年	
长沙市联泰水质净化有限公司	中国工商银行股份有限公司长沙岳麓山支行	6,000.00	2,276.00	2023年3月16日	借款或其他债务到期止日或垫款止日起另加三年	否
邵阳联泰江北水务有限公司	广东绿金融资租赁有限公司	20,000.00	7,650.00	2025年1月7日	债务履行期限届满之日起三年	否
长沙市联泰水质净化有限公司	广东绿金融资租赁有限公司		9,350.00	2025年1月7日	债务履行期限届满之日起三年	否
长沙市联泰水质净化有限公司	青岛青银金融租赁有限公司	15,000.00	11,551.23	2025年2月27日	债务履行期限届满之日起三年	否
长沙市联泰水质净化有限公司	中国工商银行股份有限公司长沙岳麓山支行	18,700.00	18,300.00	2025年9月25日	借款期限届满之次日起三年	否
长沙市联泰水质净化有限公司	中国工商银行股份有限公司长沙岳麓山支行	58,300.00	57,100.00	2025年9月25日	借款期限届满之次日起三年	否
汕头市联泰苏南水务有限公司	江苏金融租赁股份有限公司	4,292.55	3,624.40	2025年9月26日	为主债务履行期限届满之日起三年	否
合计		614,792.55	414,420.46			

2、或有事项

(1). 资产负债表日存在的重要或有事项

适用 不适用

(2). 公司没有需要披露的重要或有事项，也应予以说明：

适用 不适用

3、其他

适用 不适用

十七、 资产负债表日后事项

1、 重要的非调整事项

适用 不适用

2、 利润分配情况

适用 不适用

3、 销售退回

适用 不适用

4、 其他资产负债表日后事项说明

适用 不适用

十八、 其他重要事项

1、 前期会计差错更正

详见“重要事项”的“公司对会计政策、会计估计变更或重大会计差错更正原因和影响的分析说明”

2、 重要债务重组

适用 不适用

3、 资产置换

(1). 非货币性资产交换

适用 不适用

(2). 其他资产置换

适用 不适用

4、 年金计划

适用 不适用

5、 终止经营

适用 不适用

6、 分部信息

(1). 报告分部的确定依据与会计政策

适用 不适用

根据本公司的内部组织结构、管理要求及内部报告制度，本公司的经营业务划分为2个经营分部，本公司的管理层定期评价这些分部的经营成果，以决定向其分配资源及评价其业绩。在经营分部的基础上本公司确定了2个报告分部，分别为华南分部与华中分部，这些报告分部以经营业务为基础确定。本公司分部提供的主营业务主要为污水处理或污泥处理。

分部报告信息根据各分部向管理层报告时采用的会计政策及计量标准披露，这些计量基础与编制财务报表时的会计与计量基础保持一致。

(2). 报告分部的财务信息

适用 不适用

单位：元币种：人民币

项目	华南分部	华中分部	分部间抵销	合计
主营业务收入	505,424,701.96	515,197,470.67		1,020,622,172.63
主营业务成本	218,617,742.96	180,099,980.14		398,717,723.10
利润总额	-47,290,205.55	230,588,429.51		183,298,223.96
资产总额	9,547,006,881.15	3,737,988,888.27	3,328,870,998.12	9,956,124,771.30
负债总额	5,694,282,888.52	2,102,443,956.47	1,310,006,367.15	6,486,720,477.84

(3). 公司无报告分部的，或者不能披露各报告分部的资产总额和负债总额的，应说明原因

适用 不适用

(4). 其他说明

适用 不适用

7、 其他对投资者决策有影响的重要交易和事项

适用 不适用

8、 其他

适用 不适用

十九、 母公司财务报表主要项目注释

1、 应收账款

(1). 按账龄披露

适用 不适用

单位：元币种：人民币

账龄	期末账面余额	期初账面余额
1年以内（含1年）	140,126,629.17	140,032,650.55
6个月以内	71,672,135.60	69,213,459.25
6-12个月	68,454,493.57	70,819,191.30
1至2年	73,492,019.22	74,389,517.71
2至3年		13,250,288.89
3至4年	5,271,411.25	380,857.50
4至5年	380,857.50	

合计	219,270,917.14	228,053,314.65
----	----------------	----------------

(2). 按坏账计提方法分类披露
 适用 不适用

单位: 元币种: 人民币

类别	期末余额					期初余额				
	账面余额		坏账准备		账面价值	账面余额		坏账准备		账面价值
	金额	比例 (%)	金额	计提比例 (%)		金额	比例 (%)	金额	计提比例 (%)	
按单项计提坏账准备										
其中:										
按组合计提坏账准备	219,270,917.14	100.00	13,726,765.57	6.26	205,544,151.57	228,053,314.65	100.00	14,959,928.36	6.56	213,093,386.29
其中:										
政府组合	213,763,199.18	97.49	13,726,765.57	6.42	200,036,433.61	225,289,713.40	98.79	14,959,928.36	6.64	210,329,785.04
其他组合	5,507,717.96	2.51			5,507,717.96	2,763,601.25	1.21			2,763,601.25
合计	219,270,917.14	/	13,726,765.57	/	205,544,151.57	228,053,314.65	/	14,959,928.36	/	213,093,386.29

按单项计提坏账准备:

 适用 不适用

按组合计提坏账准备:

 适用 不适用

组合计提项目: 政府组合

单位: 元币种: 人民币

名称	期末余额		
	账面余额	坏账准备	计提比例 (%)
6 个月以内	68,928,018.89	1,723,200.47	2.50
6-12 个月	68,454,493.57	3,422,724.68	5.00
1-2 年	73,492,019.22	7,349,201.92	10.00
3-4 年	2,507,810.00	1,003,124.00	40.00
4-5 年	380,857.50	228,514.50	60.00
合计	213,763,199.18	13,726,765.57	6.42

按组合计提坏账准备的说明:

 适用 不适用

政府客户组合为应收政府客户污水处理项目服务费。

按预期信用损失一般模型计提坏账准备

 适用 不适用

各阶段划分依据和坏账准备计提比例
 不适用

对本期发生损失准备变动的应收账款账面余额显著变动的情况说明：
适用 不适用

(3). 坏账准备的情况

适用 不适用

单位：元币种：人民币

类别	期初余额	本期变动金额				期末余额
		计提	收回或转回	转销或核销	其他变动	
应收账款坏账准备	14,959,928.36	- 1,233,162.79				13,726,765.57
合计	14,959,928.36	- 1,233,162.79				13,726,765.57

其中本期坏账准备收回或转回金额重要的：
适用 不适用

其他说明：
 无

(4). 本期实际核销的应收账款情况

适用 不适用

其中重要的应收账款核销情况
适用 不适用

应收账款核销说明：
适用 不适用

(5). 按欠款方归集的期末余额前五名的应收账款和合同资产情况

适用 不适用

单位：元币种：人民币

单位名称	应收账款期末余额	合同资产期末余额	应收账款和合同资产期末余额	占应收账款和合同资产期末余额合计数的比例(%)	坏账准备期末余额
汕头市城市管理和综合执法局	210,874,531.68		210,874,531.68	96.17	12,495,127.07
汕头市澄海区盐鸿镇人民政府	2,888,667.50		2,888,667.50	1.32	1,231,638.50
汕头联泰关埠水务有限公司	2,763,601.25		2,763,601.25	1.26	

汕头市联泰新溪水务有限公司	2,744,116.71		2,744,116.71	1.25	
合计	219,270,917.14		219,270,917.14	100.00	13,726,765.57

其他说明:

无

其他说明:

适用 不适用

2、其他应收款

项目列示

适用 不适用

单位: 元币种: 人民币

项目	期末余额	期初余额
应收利息		
应收股利		150,000,000.00
其他应收款	898,899,771.27	820,924,405.83
合计	898,899,771.27	970,924,405.83

其他说明:

适用 不适用

应收利息

(1). 应收利息分类

适用 不适用

(2). 重要逾期利息

适用 不适用

(3). 按坏账计提方法分类披露

适用 不适用

按单项计提坏账准备:

适用 不适用

按单项计提坏账准备的说明:

适用 不适用

按组合计提坏账准备:

适用 不适用

(4). 按预期信用损失一般模型计提坏账准备

适用 不适用

各阶段划分依据和坏账准备计提比例
无

对本期发生损失准备变动的应收利息账面余额显著变动的情况说明:
适用 不适用

(5). 坏账准备的情况

适用 不适用

其中本期坏账准备收回或转回金额重要的:
适用 不适用

其他说明:
无

(6). 本期实际核销的应收利息情况

适用 不适用

其中重要的应收利息核销情况
适用 不适用

核销说明:
适用 不适用

其他说明:
适用 不适用

应收股利

(7). 应收股利

适用 不适用

单位: 元币种: 人民币

项目(或被投资单位)	期末余额	期初余额
长沙市联泰水质净化有限公司		80,000,000.00
邵阳联泰水质净化有限公司		70,000,000.00
合计		150,000,000.00

(8). 重要的账龄超过 1 年的应收股利

适用 不适用

(9). 按坏账计提方法分类披露

适用 不适用

按单项计提坏账准备:
适用 不适用

按单项计提坏账准备的说明:

适用 不适用

按组合计提坏账准备:

适用 不适用

(10). 按预期信用损失一般模型计提坏账准备

适用 不适用

各阶段划分依据和坏账准备计提比例

无

对本期发生损失准备变动的应收股利账面余额显著变动的情况说明:

适用 不适用

(11). 坏账准备的情况

适用 不适用

其中本期坏账准备收回或转回金额重要的:

适用 不适用

其他说明:

无

(12). 本期实际核销的应收股利情况

适用 不适用

其中重要的应收股利核销情况

适用 不适用

核销说明:

适用 不适用

其他说明:

适用 不适用

其他应收款

(13). 按账龄披露

适用 不适用

单位: 元币种: 人民币

账龄	期末账面余额	期初账面余额
1年以内(含1年)	403,081,622.66	500,304,903.55
6个月以内	225,161,472.35	183,639,027.89
6-12个月	177,920,150.31	316,665,875.66
1至2年	348,114,969.04	280,211,320.79
2至3年	142,433,834.49	39,942,001.29
3年以上	6,634,517.69	1,138,156.06

合计	900,264,943.88	821,596,381.69
----	----------------	----------------

(14). 按款项性质分类情况

√适用 □不适用

单位: 元币种: 人民币

款项性质	期末账面余额	期初账面余额
合并范围内单位往来	873,343,851.31	816,200,474.40
应收工程项目代垫款	23,455,515.91	
与收益相关的政府补助	2,407,354.55	5,051,731.30
备用金	281,000.00	314,000.00
其他	777,222.11	30,175.99
合计	900,264,943.88	821,596,381.69

(15). 坏账准备计提情况

√适用 □不适用

单位: 元币种: 人民币

坏账准备	第一阶段	第二阶段	第三阶段	合计
	未来12个月预期信用损失	整个存续期预期信用损失(未发生信用减值)	整个存续期预期信用损失(已发生信用减值)	
2025年1月1日余额	671,975.86			671,975.86
2025年1月1日余额在本期	671,975.86			671,975.86
--转入第二阶段				
--转入第三阶段				
--转回第二阶段				
--转回第一阶段				
本期计提	693,196.75			693,196.75
本期转回				
本期转销				
本期核销				
其他变动				
2025年12月31日余额	1,365,172.61			1,365,172.61

各阶段划分依据和坏账准备计提比例

本公司对于处于不同阶段的金融工具的预期信用损失分别进行计量。金融工具自初始确认后信用风险未显著增加的,处于第一阶段,本公司按照未来12个月内的预期信用损失计量损失准备;金融工具自初始确认后信用风险已显著增加但尚未发生信用减值的,处于第二阶段,本公司按照该工具整个存续期的预期信用损失计量损失准备;金融工具自初始确认后已经发生信用减值的,处于第三阶段,本公司按照该工具整个存续期的预期信用损失计量损失准备。

对本期发生损失准备变动的其他应收款账面余额显著变动的情况说明:

□适用 √不适用

本期坏账准备计提金额以及评估金融工具的信用风险是否显著增加的采用依据:

适用 不适用

(16). 坏账准备的情况

适用 不适用

单位: 元币种: 人民币

类别	期初余额	本期变动金额				期末余额
		计提	收回或转回	转销或核销	其他变动	
其他应收款 坏账准备	671,975.86	693,196.75				1,365,172.61
合计	671,975.86	693,196.75				1,365,172.61

其中本期坏账准备转回或收回金额重要的:

适用 不适用

其他说明:

无

(17). 本期实际核销的其他应收款情况

适用 不适用

其中重要的其他应收款核销情况:

适用 不适用

其他应收款核销说明:

适用 不适用

(18). 按欠款方归集的期末余额前五名的其他应收款情况

适用 不适用

单位: 元币种: 人民币

单位名称	期末余额	占其他应收款期末余额合计数的比例(%)	款项的性质	账龄	坏账准备期末余额
汕头市联泰澄海水务有限公司	339,874,828.11	37.75	合并范围内单位往来	2年以内	
汕头市联泰潮海水务有限公司	194,637,959.39	21.62	合并范围内单位往来	2年以内	
汕头市联泰新溪水务有限公司	98,761,849.01	10.97	合并范围内单位往来	2年以内	
汕头联泰关埠水务有限公司	86,685,525.29	9.63	合并范围内单位往来	2年以内	

汕头市联泰潮英水务有限公司	66,583,373.12	7.40	合并范围内单位往来	2年以内	
合计	786,543,534.92	87.37	/	/	

(19). 因资金集中管理而列报于其他应收款
 适用 不适用

其他说明:

 适用 不适用

3、长期股权投资
 适用 不适用

单位: 元币种: 人民币

项目	期末余额			期初余额		
	账面余额	减值准备	账面价值	账面余额	减值准备	账面价值
对子公司投资	2,015,372,213.86		2,015,372,213.86	2,015,372,213.86		2,015,372,213.86
对联营、合营企业投资	51,786,509.16		51,786,509.16	58,017,882.50		58,017,882.50
合计	2,067,158,723.02		2,067,158,723.02	2,073,390,096.36		2,073,390,096.36

(1). 对子公司投资
 适用 不适用

单位: 元币种: 人民币

被投资单位	期初余额(账面价值)	减值准备期初余额	本期增减变动				期末余额(账面价值)	减值准备期末余额
			追加投资	减少投资	计提减值准备	其他		
邵阳联泰水质净化有限公司	77,300,000.00						77,300,000.00	
长沙市联泰水质净化有限公司	536,035,089.45						536,035,089.45	
邵阳联泰江北水务有限公司	45,300,000.00						45,300,000.00	
汕头市联泰苏南水务有限公司	71,000,000.00						71,000,000.00	
汕头市联泰苏北水	57,000,000.00						57,000,000.00	

务有限公司										
汕头市联泰新溪水务有限公司	99,500,000.00								99,500,000.00	
汕头市泰捷机电装备有限公司	10,000,000.00								10,000,000.00	
汕头市联泰潮海水务有限公司	172,173,350.00								172,173,350.00	
汕头市联泰澄海水务有限公司	541,921,529.89								541,921,529.89	
汕头市联泰潮英水务有限公司	100,050,424.52								100,050,424.52	
常德联泰水务有限公司	28,874,820.00								28,874,820.00	
湖南联泰嘉禾环境科技有限公司	99,247,000.00								99,247,000.00	
汕头联泰关埠水务有限公司	101,970,000.00								101,970,000.00	
汕头市联泰城西水务有限公司	75,000,000.00								75,000,000.00	
合计	2,015,372,213.86								2,015,372,213.86	

(2). 对联营、合营企业投资

√适用 □不适用

单位：元币种：人民币

投资单位	期初余额 (账面价值)	本期增减变动								期末余额 (账面价值)	减值准备 期末余额
		追加投资	减少投资	权益法下确认的投资损益	其他综合收益调整	其他权益变动	宣告发放现金股利或利润	计提减值准备	其他		

一、合营企业											
小计											
二、联营企业											
江门业环保科技有限公司	26,958,992.69			260,584.40						27,219,577.09	
衡南县建泰保限责任公司	8,153,912.58			-1,231,918.61						6,921,993.97	
广东联环科有限公司	14,310,919.78			-7,944,274.94						6,366,644.84	
汕头市控泰境技限公司	8,594,057.45			2,684,235.81						11,278,293.26	
小计	58,017,882.50			-6,231,373.34						51,786,509.16	
合计	58,017,882.50			-6,231,373.34						51,786,509.16	

(3). 长期股权投资的减值测试情况

适用 不适用

其他说明:

2017年4月,本公司与中国航天建设集团有限公司、深圳前海北斗辉煌基金管理有限公司共同出资设立江门航业环保科技有限公司, 本公司出资 2,371.2945 万元, 占江门航业环保科技有限公司 25%股权, 本公司将其作为权益法核算, 列示长期股权投资。

广东联泰环保股份有限公司于2019年7月30日与湖南省第二工程有限公司、湖南省建筑科学研究院有限责任公司、湖南子宏生态科技股份有限公司签订联合体协议，共同参与衡南县住房和城乡建设局衡南县城污水处理一体化PPP项目投标。项目公司衡南县湘建泓泰环保有限责任公司于2019年12月3日经湖南省衡南县市场监督管理局批准注册成立，注册资本人民币10,898万元。其中，湖南省第二工程有限公司认缴出资人民币8,827.38万元，占注册资本81%；衡南县城建设发展投资有限公司认缴出资人民币1,089.8万元，占注册资本10%；广东联泰环保股份有限公司认缴出资人民币980.82万元，占注册资本9%，截止2025年12月31日，本公司实缴出资9,808,200.00元。

2021年8月，公司与广东加南环保生物科技有限公司签订投资协议，约定双方共出资7,000万设立广东联南环保科技有限公司，其中联泰环保以货币出资2,100万，占总的出资比例为30%，加南环保以无形资产出资4,900万，占总的出资比例70%。截止2025年12月，公司实际出资金额2,100万元。

2023年10月，公司与汕头市水务投资有限公司签订投资协议，约定双方共出资1,000万设立汕头市投控联泰环境科技有限公司，其中联泰环保以货币出资490万，占总的出资比例为49%，汕头市水务投资有限公司以货币出资510万，占总的出资比例51%。截止2025年12月，公司实际出资金额490万元。

4、营业收入和营业成本

(1). 营业收入和营业成本情况

适用 不适用

单位：元币种：人民币

项目	本期发生额		上期发生额	
	收入	成本	收入	成本
主营业务	107,459,529.56	57,875,677.94	123,956,489.00	63,960,807.50
其他业务	45,283.02		75,730.20	29,962.20
合计	107,504,812.58	57,875,677.94	124,032,219.20	63,990,769.70

(2). 营业收入、营业成本的分解信息

适用 不适用

其他说明：

适用 不适用

(3). 履约义务的说明

适用 不适用

(4). 分摊至剩余履约义务的说明

适用 不适用

(5). 重大合同变更或重大交易价格调整

适用 不适用

其他说明:

无

5、 投资收益

适用 不适用

单位: 元币种: 人民币

项目	本期发生额	上期发生额
成本法核算的长期股权投资收益		550,000,000.00
权益法核算的长期股权投资收益	-6,231,373.34	-30,553.46
处置长期股权投资产生的投资收益		
交易性金融资产在持有期间的投资收益		
其他权益工具投资在持有期间取得的股利收入		
债权投资在持有期间取得的利息收入		
其他债权投资在持有期间取得的利息收入		
处置交易性金融资产取得的投资收益		
处置其他权益工具投资取得的投资收益		
处置债权投资取得的投资收益		
处置其他债权投资取得的投资收益		
债务重组收益		
合计	-6,231,373.34	549,969,446.54

其他说明:

无

6、 其他

适用 不适用

二十、 补充资料

1、 . 当期非经常性损益明细表

适用 不适用

单位: 元币种: 人民币

项目	金额	说明
非流动性资产处置损益, 包括已计提资产减值准备的冲销部分		
计入当期损益的政府补助, 但与公司正常经营业务密切相关、符合国家政策规定、按照确定的标准享有、对公司损益产生持续影响的政府补助除外	506,341.09	详见附注七、67
除同公司正常经营业务相关的有效套期保值业务外, 非金融企业持有金融资产和金融负债产生的公允价值变动损益以及处置金融资产和金融负债产生的损益		

计入当期损益的对非金融企业收取的资金占用费		
委托他人投资或管理资产的损益		
对外委托贷款取得的损益		
因不可抗力因素，如遭受自然灾害而产生的各项财产损失		
单独进行减值测试的应收款项减值准备转回		
企业取得子公司、联营企业及合营企业的投资成本小于取得投资时应享有被投资单位可辨认净资产公允价值产生的收益		
同一控制下企业合并产生的子公司期初至合并日的当期净损益		
非货币性资产交换损益		
债务重组损益		
企业因相关经营活动不再持续而发生的一次性费用，如安置职工的支出等		
因税收、会计等法律、法规的调整对当期损益产生的一次性影响		
因取消、修改股权激励计划一次性确认的股份支付费用		
对于现金结算的股份支付，在可行权日之后，应付职工薪酬的公允价值变动产生的损益		
采用公允价值模式进行后续计量的投资性房地产公允价值变动产生的损益		
交易价格显失公允的交易产生的收益		
与公司正常经营业务无关的或有事项产生的损益		
受托经营取得的托管费收入		
除上述各项之外的其他营业外收入和支出	-1,188,004.45	详见附注七、74、75
其他符合非经常性损益定义的损益项目		
减：所得税影响额	-183,967.25	
少数股东权益影响额（税后）	83,629.67	
合计	-581,325.77	

对公司将《公开发行证券的公司信息披露解释性公告第1号——非经常性损益》未列举的项目认定为非经常性损益项目且金额重大的，以及将《公开发行证券的公司信息披露解释性公告第1号——非经常性损益》中列举的非经常性损益项目界定为经常性损益的项目，应说明原因。

适用 不适用

其他说明：

适用 不适用

2、净资产收益率及每股收益

适用 不适用

报告期利润	加权平均净资产收益率（%）	每股收益	
		基本每股收益	稀释每股收益
归属于公司普通股股东的净利润	3.95	0.22	0.22

扣除非经常性损益后归属于公司普通股股东的净利润	3.97	0.22	0.22
-------------------------	------	------	------

3、 境内外会计准则下会计数据差异

适用 不适用

4、 其他

适用 不适用

董事长: 黄建勳

董事会批准报送日期: 2026年4月28日

修订信息

适用 不适用