华安恒生生物科技交易型开放式指数证券投资基金
2026 年中期报告

2026 年 6 月 30 日

基金管理人：华安基金管理有限公司

基金托管人：华泰证券股份有限公司

送出日期：2026 年 8 月 31 日

§1 重要提示及目录

1.1 重要提示

基金管理人的董事会、董事保证本报告所载资料不存在虚假记载、误导性陈述或重大遗漏，并对其内容的真实性、准确性和完整性承担个别及连带的法律责任。本中期报告已经三分之二以上独立董事签字同意。

基金托管人华泰证券股份有限公司根据本基金合同约定，于 2026 年 8 月 26 日复核了本报告中的财务指标、净值表现、利润分配情况、财务会计报告、投资组合报告等内容，保证复核内容不存在虚假记载、误导性陈述或者重大遗漏。

基金管理人承诺以诚实信用、勤勉尽责的原则管理和运用基金资产，但不保证基金一定盈利。

基金的过往业绩并不代表其未来表现。投资有风险，投资者在作出投资决策前应仔细阅读本基金的招募说明书及其更新。

本报告中财务资料未经审计。

本报告期自 2026 年 1 月 1 日起至 6 月 30 日止。

1.2 目录

§1 重要提示及目录 2

1.1 重要提示 2
1.2 目录 3

§2 基金简介 5

2.1 基金基本情况 5
2.2 基金产品说明 5
2.3 基金管理人和基金托管人 5
2.4 信息披露方式 6
2.5 其他相关资料 6

§3 主要财务指标和基金净值表现 6

3.1 主要会计数据和财务指标 6
3.2 基金净值表现 7

§4 管理人报告 7

4.1 基金管理人及基金经理情况 7
4.2 管理人对报告期内本基金运作遵规守信情况的说明 10
4.3 管理人对报告期内公平交易情况的专项说明 10
4.4 管理人对报告期内基金的投资策略和业绩表现的说明 11
4.5 管理人对宏观经济、证券市场及行业走势的简要展望 11
4.6 管理人对报告期内基金估值程序等事项的说明 12
4.7 管理人对报告期内基金利润分配情况的说明 12
4.8 报告期内管理人对本基金持有人数或基金资产净值预警情形的说明 12

§5 托管人报告 12

5.1 报告期内本基金托管人遵规守信情况声明 12
5.2 托管人对报告期内本基金投资运作遵规守信、净值计算、利润分配等情况的说明 12
5.3 托管人对本中期报告中财务信息等内容的真实、准确和完整发表意见 13

§6 半年度财务会计报告（未经审计） 13

6.1 资产负债表 13
6.2 利润表 14
6.3 净资产变动表 15
6.4 报表附注 16

§7 投资组合报告 36

7.1 期末基金资产组合情况 36
7.2 报告期末按行业分类的股票投资组合 36
7.3 期末按公允价值占基金资产净值比例大小排序的所有股票投资明细 37
7.4 报告期内股票投资组合的重大变动 38
7.5 期末按债券品种分类的债券投资组合 39
7.6 期末按公允价值占基金资产净值比例大小排序的前五名债券投资明细 39
7.7 期末按公允价值占基金资产净值比例大小排序的所有资产支持证券投资明细 39
7.8 报告期末按公允价值占基金资产净值比例大小排序的前五名贵金属投资明细 39

7.9 期末按公允价值占基金资产净值比例大小排序的前五名权证投资明细 39
7.10 本基金投资股指期货的投资政策 39
7.11 报告期末本基金投资的国债期货交易情况说明 40
7.12 投资组合报告附注 40
§8 基金份额持有人信息 41
8.1 期末基金份额持有人户数及持有人结构 41
8.2 期末基金管理人的从业人员持有本基金的情况 41
8.3 期末基金管理人的从业人员持有本开放式基金份额总量区间情况 41
§9 开放式基金份额变动 41
§10 重大事件揭示 41
10.1 基金份额持有人大会决议 41
10.2 基金管理人、基金托管人的专门基金托管部门的重大人事变动 41
10.3 涉及基金管理人、基金财产、基金托管业务的诉讼 42
10.4 基金投资策略的改变 42
10.5 为基金进行审计的会计师事务所情况 42
10.6 管理人、托管人及相关从业人员受调查或处罚等情况 42
10.7 基金租用或者通过证券公司交易单元进行证券投资的相关情况 42
10.8 其他重大事件 44
§11 影响投资者决策的其他重要信息 45
11.1 报告期内单一投资者持有基金份额比例达到或超过 20%的情况 45
§12 备查文件目录 45
12.1 备查文件目录 45
12.2 存放地点 45
12.3 查阅方式 46

§2 基金简介

2.1 基金基本情况

基金名称	华安恒生生物科技交易型开放式指数证券投资基金
基金简称	华安恒生生物科技 ETF
场内简称	港股通生物科技 ETF 华安
基金主代码	159102
基金运作方式	交易型开放式
基金合同生效日	2025 年 9 月 5 日
基金管理人	华安基金管理有限公司
基金托管人	华泰证券股份有限公司
报告期末基金份额总额	799,622,004.00 份
基金合同存续期	不定期
基金份额上市的证券交易所	深圳证券交易所
上市日期	2025 年 9 月 16 日

2.2 基金产品说明

投资目标	紧密跟踪标的指数，追求跟踪偏离度和跟踪误差最小化。
投资策略	1、完全复制策略 2、替代性策略 3、股指期货投资策略 4、债券投资策略 5、资产支持证券投资策略 6、融资及转融通证券出借业务投资策略 7、存托凭证投资策略
业绩比较基准	恒生生物科技指数收益率（经汇率调整）
风险收益特征	本基金为股票型基金，其预期风险和预期收益高于货币市场基金、债券型基金和混合型基金。本基金主要投资于标的指数成份股及备选成份股，具有与标的指数相似的风险收益特征。本基金可投资港股通标的股票，将面临汇率风险和港股通机制下因投资环境、投资标的、市场制度以及交易规则等差异带来的特有风险。

2.3 基金管理人和基金托管人

项目		基金管理人	基金托管人
名称		华安基金管理有限公司	华泰证券股份有限公司
信息披露负责人	姓名	杨牧云	刘强
	联系电话	021-38969999	025-83387812
	电子邮箱	service@huaan.com.cn	liuqiang023506@htsc.com
客户服务电话		4008850099	95597
传真		021-68863414	025-83387215
注册地址		中国（上海）自由贸易试验区临港新片区环湖西二路 888 号 B 楼 2118 室	江苏省南京市江东中路 228 号

办公地址	中国（上海）自由贸易试验区世纪大道 8 号国金中心二期 31 - 32 层	江苏省南京市江东中路 228 号
邮政编码	200120	210009
法定代表人	徐勇	王会清

2.4 信息披露方式

本基金选定的信息披露报纸名称	中国证券报
登载基金中期报告的管理人互联网网址	www.huaan.com.cn
基金中期报告置备地点	中国（上海）自由贸易试验区世纪大道 8 号国金中心二期 31 - 32 层

2.5 其他相关资料

项目	名称	办公地址
注册登记机构	中国证券登记结算有限责任公司	北京市西城区太平桥大街 17 号

§3 主要财务指标和基金净值表现

3.1 主要会计数据和财务指标

金额单位：人民币元

3.1.1 期间数据和指标	报告期(2026 年 1 月 1 日-2026 年 6 月 30 日)
本期已实现收益	-36,468,259.39
本期利润	-66,851,535.28
加权平均基金份额本期利润	-0.0854
本期加权平均净值利润率	-10.76%
本期基金份额净值增长率	-13.80%
3.1.2 期末数据和指标	报告期末(2026 年 6 月 30 日)
期末可供分配利润	-250,226,694.90
期末可供分配基金份额利润	-0.3129
期末基金资产净值	549,395,309.10
期末基金份额净值	0.6871
3.1.3 累计期末指标	报告期末(2026 年 6 月 30 日)
基金份额累计净值增长率	-31.29%

注：1、所述基金业绩指标不包括持有人认购或交易基金的各项费用，计入费用后实际收益水平要低于所列数字。

2、本期已实现收益指基金本期利息收入、投资收益、其他收入（不含公允价值变动收益）扣除相关费用和信用减值损失后的余额，本期利润为本期已实现收益加上本期公允价值变动收益。

3、期末可供分配利润采用期末资产负债表中未分配利润与未分配利润中已实现部分的孰低数（为期末余额，不是当期发生数）。

4、本基金于 2025 年 09 月 05 日成立，截至本报告期末，本基金成立不满一年。

3.2 基金净值表现

3.2.1 基金份额净值增长率及其与同期业绩比较基准收益率的比较

阶段	份额净值增长率①	份额净值增长率标准差②	业绩比较基准收益率③	业绩比较基准收益率标准差④	①－③	②－④
过去三个月	-13.74%	2.00%	-14.34%	2.05%	0.60%	-0.05%
过去六个月	-13.80%	2.13%	-14.24%	2.18%	0.44%	-0.05%
过去一年	-	-	-	-	-	-
过去三年	-	-	-	-	-	-
过去五年	-	-	-	-	-	-
过去七年	-	-	-	-	-	-
过去十年	-	-	-	-	-	-
自基金合同生效起至今	-31.29%	1.98%	-29.69%	2.08%	-1.60%	-0.10%

注：本基金于 2025 年 9 月 5 日成立，截至本报告期末，本基金成立不满一年。

3.2.2 自基金合同生效以来基金份额累计净值增长率变动及其与同期业绩比较基准收益率变动的比较

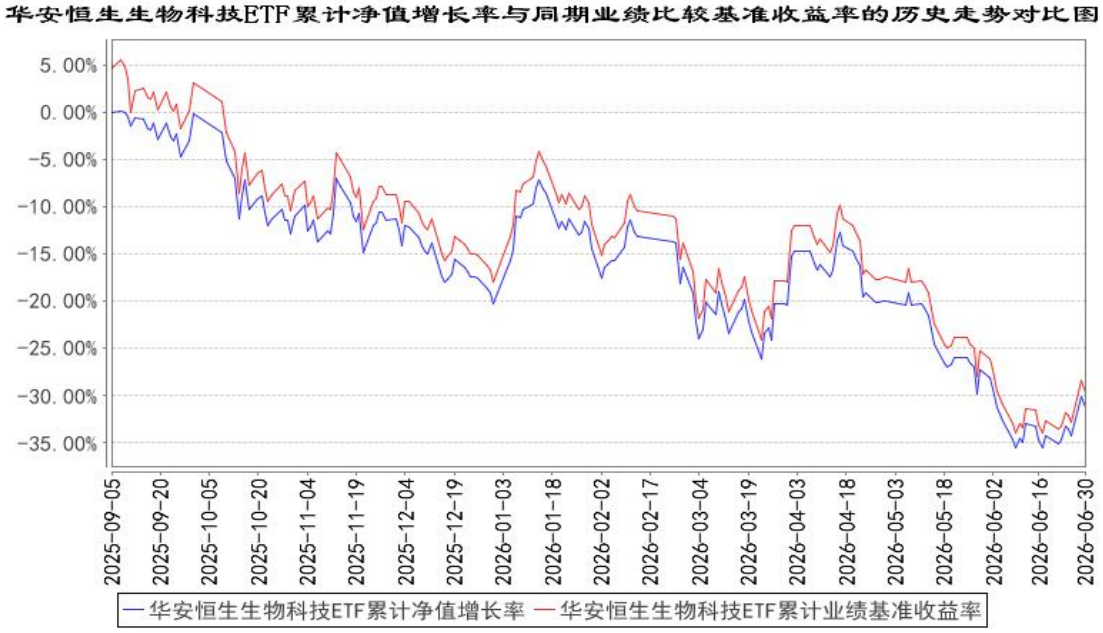

注：本基金于 2025 年 9 月 5 日成立，截至本报告期末，本基金成立不满一年。

§4 管理人报告

4.1 基金管理人及基金经理情况

4.1.1 基金管理人及其管理基金的经验

华安基金管理有限公司经中国证监会证监基金字[1998]20 号文批准于 1998 年 6 月设立，是

国内首批基金管理公司之一，注册资本 1.5 亿元人民币，公司总部设在上海陆家嘴金融贸易区。目前的股东为国泰海通证券股份有限公司、上海国际集团投资有限公司、国泰君安投资管理股份有限公司、上海工业投资（集团）有限公司和上海锦江国际投资管理有限公司。公司在香港和上海设有子公司——华安资产管理（香港）有限公司、华安未来资产管理（上海）有限公司。截至 2026 年 6 月 30 日，公司旗下共管理华安创新混合、华安中国 A 股增强指数、华安现金富利货币、华安稳定收益债券、华安黄金 ETF、华安沪港深外延增长灵活配置混合、华安美元收益等 303 只证券投资基金，管理资产规模达到 8,198.27 亿元人民币。

4.1.2 基金经理（或基金经理小组）及基金经理助理简介

姓名	职务	任本基金的基金经理（助理）期限		证券从业年限	说明
		任职日期	离任日期		
倪斌	指数投资部副总监、本基金的基金经理	2025 年 9 月 5 日	-	15 年	硕士研究生，15 年基金行业从业经历。曾任毕马威华振会计师事务所审计员。2010 年 7 月加入华安基金，历任基金运营部基金会计、指数与量化投资部分析师、基金经理助理。2018 年 9 月起，同时担任华安标普全球石油指数证券投资基金（LOF）、华安国际龙头（DAX）交易型开放式指数证券投资基金及其联接基金的基金经理。2018 年 9 月至 2025 年 3 月，同时担任华安 CES 港股通精选 100 交易型开放式指数证券投资基金及其联接基金的基金经理。2018 年 9 月至 2022 年 12 月，同时担任华安纳斯达克 100 指数证券投资基金的基金经理。2022 年 12 月起，同时担任华安纳斯达克 100 交易型开放式指数证券投资基金联接基金（QDII）（由华安纳斯达克 100 指数证券投资基金转型而来）的基金经理。2019 年 6 月起，同时担任华安三菱日联日经 225 交易型开放式指数证券投资基金（QDII）的基金经理。2020 年 5 月起，同时担任华安法国 CAC40 交易型开放式指数证券投资基金（QDII）的基金经理。2021 年 1 月至 2022 年 7 月，同时担任华安中证全指证券公司指数型证券投资基金的基金经理。2021 年 2 月至 2025 年 3 月，同时担任华安中证新能源汽车交易型开放式指数证券投资基金的基金经理。2021 年 3 月至 2022 年 7 月，同时担任华安中证全指证券公司交易型开放式指数证券投资基金的基金经理。2021 年 4 月至 2023 年 11 月，

					同时担任华安中证申万食品饮料交易型开放式指数证券投资基金的基金经理。2021 年 5 月起，同时担任华安恒生科技交易型开放式指数证券投资基金（QDII）的基金经理。2021 年 6 月至 2025 年 3 月，同时担任华安中证沪港深科技 100 交易型开放式指数证券投资基金的基金经理。2021 年 10 月至 2025 年 3 月，同时担任华安中证新能源汽车交易型开放式指数证券投资基金发起式联接基金的基金经理。2022 年 4 月起，同时担任华安恒生科技交易型开放式指数证券投资基金发起式联接基金（QDII）的基金经理。2022 年 7 月起，同时担任华安纳斯达克 100 交易型开放式指数证券投资基金（QDII）的基金经理。2023 年 1 月起，同时担任华安恒生互联网科技业交易型开放式指数证券投资基金（QDII）的基金经理。2023 年 12 月起，同时担任华安恒生港股通中国央企红利交易型开放式指数证券投资基金的基金经理。2024 年 2 月起，同时担任华安恒生互联网科技业交易型开放式指数证券投资基金发起式联接基金（QDII）、华安三菱日联日经 225 交易型开放式指数证券投资基金发起式联接基金（QDII）的基金经理。2024 年 4 月起，同时担任华安恒生港股通中国央企红利交易型开放式指数证券投资基金发起式联接基金的基金经理。2024 年 5 月至 2026 年 3 月，同时担任华安中证沪深港黄金产业股票交易型开放式指数证券投资基金的基金经理。2024 年 6 月起，同时担任华安法国 CAC40 交易型开放式指数证券投资基金发起式联接基金的基金经理。2024 年 11 月至 2024 年 12 月，同时担任华安恒生香港上市生物科技指数型发起式证券投资基金（QDII）的基金经理。2024 年 12 月起，同时担任华安恒生生物科技指数型发起式证券投资基金（QDII）（由华安恒生香港上市生物科技指数型发起式证券投资基金（QDII）转型而来）的基金经理。2025 年 5 月起，同时担任华安恒指港股通交易型开放式指数证券投资基金的基金经理。2025 年 9 月起，同时担任华安恒生生物科技交易型开放式指数证券投资基金的基金经理。2026 年 5 月至 2026 年 6 月，同时

					担任华安恒生生物科技指数型发起式证券投资基金的基金经理。2026 年 6 月起，同时担任华安恒生生物科技交易型开放式指数证券投资基金发起式联接基金（由华安恒生生物科技指数型发起式证券投资基金转型而来）的基金经理。

注：此处的任职日期和离任日期均指公司作出决定之日，即以公告日为准。证券从业的含义遵从行业协会《证券基金经营机构董事、监事、高级管理人员及从业人员监督管理办法》的相关规定。

4.2 管理人对报告期内本基金运作遵规守信情况的说明

本报告期内，本基金管理人严格遵守《证券投资基金法》等有关法律法规及基金合同、招募说明书等有关基金法律文件的规定，本着诚实信用、勤勉尽责的原则管理和运用基金资产，在控制风险的前提下，为基金份额持有人谋求最大利益，不存在违法违规或未履行基金合同承诺的情形。

4.3 管理人对报告期内公平交易情况的专项说明

4.3.1 公平交易制度的执行情况

根据中国证监会《证券投资基金管理公司公平交易制度指导意见》，公司制定了《华安基金管理有限公司公平交易管理制度》，将各投资组合在研究分析、投资决策、交易执行等方面全部纳入公平交易管理中。控制措施包括：在研究环节，研究员在为公司管理的各类投资组合提供研究信息、投资建议过程中，使用晨会发言、邮件发送、登录在研究报告管理系统中等方式来确保各类投资组合经理可以公平享有信息获取机会。在投资环节，公司各投资组合经理根据投资组合的风格和投资策略，制定并严格执行交易决策规则，以保证各投资组合交易决策的客观性和独立性。同时严格执行投资决策委员会、投资总监、投资组合经理等各投资决策主体授权机制，投资组合经理在授权范围内自主决策，超过投资权限的操作需要经过严格的审批程序。在交易环节，公司实行强制公平交易机制，确保各投资组合享有公平的交易执行机会。(1)　交易所二级市场业务，遵循价格优先、时间优先、比例分配、综合平衡的控制原则，实现同一时间下达指令的投资组合在交易时机上的公平性。(2)　交易所一级市场业务，投资组合经理按意愿独立进行业务申报，由集中交易部对外进行申报。若该业务以公司名义进行申报与中签，则按实际中签情况以比例分配原则进行分配。(3)　银行间市场业务遵循指令时间优先原则，先到先询价的控制原则。交易监控、分析与评估环节，公司风险管理部对公司旗下的各投资组合投资境内证券市场上市交易的投资品种、进行场外的非公开发行股票申购、以公司名义进行的债券一级市场申购、不同投资组合同日和临近交易日的反向交易以及可能导致不公平交易和利益输送的异常交易行为进行监控，根据市场公认的第三方信息（如：中债登的债券估值），定期对各投资组合与交易对手之间议价交

易的交易价格公允性进行审查，对不同投资组合临近交易日的同向交易的交易时机和交易价差进行分析。

本报告期内，公司公平交易制度总体执行情况良好。

本基金管理人通过统计检验的方法对管理的不同投资组合，在不同时间窗下（日内、3 日内、5 日内）的本年度同向交易价差进行了专项分析，未发现违反公平交易原则的异常情况。

4.3.2 异常交易行为的专项说明

根据中国证监会《证券投资基金管理公司公平交易制度指导意见》，公司风险管理部会同基金投资、交易部门讨论制定了各类投资组合针对股票、债券、回购等投资品种在交易所及银行间的同日反向交易控制规则，并在投资系统中进行了设置，实现了完全的系统控制。同时加强了对各类投资组合间的同日反向交易的监控与隔日反向交易的检查；风险管理部开发了同向交易分析系统，对相关同向交易指标进行持续监控，并定期对组合间的同向交易行为进行了重点分析。

本报告期内，因组合流动性管理或投资策略调整需要，除指数基金以外的所有投资组合参与的交易所公开竞价交易中，同日反向交易成交较少的单边交易量超过该证券当日成交量的 5%的次数为 0 次，未出现异常交易。

4.4 管理人对报告期内基金的投资策略和业绩表现的说明

4.4.1 报告期内基金投资策略和运作分析

上半年，指数整体震荡下行，受到了多重因素制约影响。海外方面，美国通胀韧性超预期，市场开始重新定价年内加息的可能，这也使得美债收益率维持高位运行，美元阶段性走强，导致港股整体市场情绪持续偏弱，生物科技板块估值持续下探，BD 交易成果未能充分反映在股价当中。资金面上，全球资金集中配置 AI 算力相关资产，创新药板块阶段性被市场忽视。但指数本身基本面依然较好，国际化进程仍在加速。另外，港股上市药企大规模开展股份回购，存量资金开始布局估值处于低位的创新药赛道，板块在 6 月份逐步迎来估值修复行情。但整体看，报告期内指数表现不佳。

4.4.2 报告期内基金的业绩表现

截至 2026 年 6 月 30 日，本基金份额净值为 0.6871 元，本报告期份额净值增长率为-13.80%，同期业绩比较基准增长率为-14.24%。

4.5 管理人对宏观经济、证券市场及行业走势的简要展望

展望下半年，我们认为，国内生物医药产业政策环境将持续改善，中国创新药出海仍将成为重要亮点，对外授权有望继续保持快速增长趋势，在港股整体市场情绪逐步改善的背景之下，具备真正创新能力、管线不断兑现的创新药公司有望持续获得估值修复。另外，该指数包含大量尚

未盈利的公司且对海外流动性较为敏感，具有高波动属性。作为基金管理人，我们继续坚持积极将基金回报与指数相拟合的原则，降低跟踪偏离和跟踪误差，勤勉尽责，为投资者获得长期稳定的回报。

4.6 管理人对报告期内基金估值程序等事项的说明

本基金管理人按照企业会计准则、中国证监会相关规定和基金合同关于估值的约定，对基金所持有的投资品种进行估值。本基金托管人根据法律法规要求履行估值及净值计算的复核责任。本基金管理人设有估值委员会，负责在证券发行机构发生了严重影响证券价格的重大事件时，评估重大事件对投资品种价值的影响程度、评估对基金估值的影响程度、确定采用的估值方法、确定该证券的公允价值；同时将采用的估值方法以及采用该方法对相关证券的估值与基金的托管银行进行沟通。估值委员会成员由首席投资官、公司分管运营、专户的领导、指数与量化投资部负责人、固定收益部门负责人、投资研究部负责人、基金组合投资部负责人、基金运营部负责人、产品部负责人、风险管理部负责人、全球投资部负责人等人员组成，具有多年的证券、基金从业经验，熟悉相关法律法规，具备行业研究、风险管理、法律合规或基金估值运作等方面的专业胜任能力。基金经理可参与估值原则和方法的讨论，但不参与估值原则和方法的最终决策和日常估值的执行。

本报告期内，参与估值流程各方之间不存在任何重大利益冲突。

本基金管理人已与中央国债登记结算有限责任公司及中证指数有限公司签署服务协议，由其按约定分别提供银行间同业市场及交易所交易的债券品种的估值数据。

4.7 管理人对报告期内基金利润分配情况的说明

本报告期不进行收益分配。

4.8 报告期内管理人对本基金持有人数或基金资产净值预警情形的说明

报告期内，本基金无需要说明的情形。

§5 托管人报告

5.1 报告期内本基金托管人遵规守信情况声明

在本报告期内，本基金托管人-华泰证券股份有限公司严格遵守了基金合同和各项法律法规的相关规定，履行了基金托管人应尽的义务，不存在任何损害基金份额持有人利益的行为。

5.2 托管人对报告期内本基金投资运作遵规守信、净值计算、利润分配等情况的说明

本报告期内，华泰证券对基金管理人的投资运作行为依基金合同约定进行了监督，对本基金资产净值计算、利润分配、费用开支进行了复核，未发现基金管理人存在损害本基金份额持有人

利益的行为。

5.3 托管人对本中期报告中财务信息等内容的真实、准确和完整发表意见

华泰证券作为基金托管人，复核了本基金 2026 年中期报告中的有关财务数据、收益分配、投资组合报告等财务信息相关内容，相关内容真实、准确和完整。

§6 半年度财务会计报告（未经审计）

6.1 资产负债表

会计主体：华安恒生生物科技交易型开放式指数证券投资基金

报告截止日：2026 年 6 月 30 日

单位：人民币元

资 产	附注号	本期末 2026 年 6 月 30 日	上年度末 2025 年 12 月 31 日
资 产：			
货币资金	6.4.7.1	15,024,524.03	17,331,412.89
结算备付金		-	-
存出保证金		-	-
交易性金融资产	6.4.7.2	533,504,030.35	671,771,445.71
其中：股票投资		533,504,030.35	671,771,445.71
基金投资		-	-
债券投资		-	-
资产支持证券投资		-	-
贵金属投资		-	-
其他投资		-	-
衍生金融资产	6.4.7.3	-	-
买入返售金融资产	6.4.7.4	-	-
债权投资		-	-
其中：债券投资		-	-
资产支持证券投资		-	-
其他投资		-	-
其他债权投资		-	-
其他权益工具投资		-	-
应收清算款		8,298,021.95	378.42
应收股利		1,593,839.57	-
应收申购款		-	-
递延所得税资产		-	-
其他资产	6.4.7.5	-	-
资产总计		558,420,415.90	689,103,237.02
负债和净资产	**附注号**	**本期末 2026 年 6 月 30 日**	**上年度末 2025 年 12 月 31 日**
负 债：			

短期借款		-	-
交易性金融负债		-	-
衍生金融负债	6.4.7.3	-	-
卖出回购金融资产款		-	-
应付清算款		-	2,239,886.50
应付赎回款		-	-
应付管理人报酬		223,886.48	307,810.27
应付托管费		44,777.30	61,562.04
应付销售服务费		-	-
应付投资顾问费		-	-
应交税费		-	-
应付利润		-	-
递延所得税负债		-	-
其他负债	6.4.7.6	8,756,443.02	476,233.29
负债合计		9,025,106.80	3,085,492.10
净资产：			
实收基金	6.4.7.7	799,622,004.00	860,622,004.00
其他综合收益		-	-
未分配利润	6.4.7.8	-250,226,694.90	-174,604,259.08
净资产合计		549,395,309.10	686,017,744.92
负债和净资产总计		558,420,415.90	689,103,237.02

注：(1)报告截止日 2026 年 06 月 30 日，基金份额净值 0.6871 元，基金份额总额 799,622,004.00 份。

（2）本基金基金合同于 2025 年 09 月 05 日生效。

6.2 利润表

会计主体：华安恒生生物科技交易型开放式指数证券投资基金

本报告期：2026 年 1 月 1 日至 2026 年 6 月 30 日

单位：人民币元

项 目	附注号	本期 2026 年 1 月 1 日至 2026 年 6 月 30 日
一、营业总收入		-64,888,247.52
1.利息收入		7,488.27
其中：存款利息收入	6.4.7.9	7,488.27
债券利息收入		-
资产支持证券利息收入		-
买入返售金融资产收入		-
其他利息收入		-
2.投资收益（损失以“-”填列）		-35,214,845.15
其中：股票投资收益	6.4.7.10	-37,283,757.35
基金投资收益		-

债券投资收益	6.4.7.11	-
资产支持证券投资收益		-
贵金属投资收益		-
衍生工具收益	6.4.7.12	-
股利收益	6.4.7.13	2,068,912.20
以摊余成本计量的金融资产终止确认产生的收益		-
其他投资收益		-
3.公允价值变动收益（损失以“-”号填列）	6.4.7.14	-30,383,275.89
4.汇兑收益（损失以“-”号填列）		-
5.其他收入（损失以“-”号填列）	6.4.7.15	702,385.25
减：二、营业总支出		1,963,287.76
1．管理人报酬	6.4.10.2.1	1,545,787.56
其中：暂估管理人报酬		-
2．托管费	6.4.10.2.2	309,157.49
3．销售服务费	6.4.10.2.3	-
4．投资顾问费		-
5．利息支出		-
其中：卖出回购金融资产支出		-
6．信用减值损失	6.4.7.16	-
7．税金及附加		-
8．其他费用	6.4.7.17	108,342.71
三、利润总额（亏损总额以“-”号填列）		-66,851,535.28
减：所得税费用		-
四、净利润（净亏损以“-”号填列）		-66,851,535.28
五、其他综合收益的税后净额		-
六、综合收益总额		-66,851,535.28

6.3 净资产变动表

会计主体：华安恒生生物科技交易型开放式指数证券投资基金

本报告期：2026 年 1 月 1 日至 2026 年 6 月 30 日

单位：人民币元

项目	本期 2026 年 1 月 1 日至 2026 年 6 月 30 日			
	实收基金	其他综合收益	未分配利润	净资产合计
一、上期期末净资产	860,622,004.00	-	-174,604,259.08	686,017,744.92
加：会计政策变更	-	-	-	-
前期差错更正	-	-	-	-

其他	-	-	-	-
二、本期期初净资产	860,622,004.00	-	-174,604,259.08	686,017,744.92
三、本期增减变动额（减少以“-”号填列）	-61,000,000.00	-	-75,622,435.82	-136,622,435.82
（一）、综合收益总额	-	-	-66,851,535.28	-66,851,535.28
（二）、本期基金份额交易产生的净资产变动数（净资产减少以“-”号填列）	-61,000,000.00	-	-8,770,900.54	-69,770,900.54
其中：1.基金申购款	464,500,000.00	-	-134,766,721.40	329,733,278.60
2.基金赎回款	-525,500,000.00	-	125,995,820.86	-399,504,179.14
（三）、本期向基金份额持有人分配利润产生的净资产变动（净资产减少以“-”号填列）	-	-	-	-
（四）、其他综合收益结转留存收益	-	-	-	-
四、本期期末净资产	799,622,004.00	-	-250,226,694.90	549,395,309.10

报表附注为财务报表的组成部分。

本报告 6.1 至 6.4 财务报表由下列负责人签署：

徐勇	任志浩	童欣
基金管理人负责人	主管会计工作负责人	会计机构负责人

6.4 报表附注

6.4.1 基金基本情况

华安恒生生物科技交易型开放式指数证券投资基金（以下简称“本基金”），系经中国证券监督管理委员会（以下简称“中国证监会”）证监许可[2025]1695 号《关于核准华安恒生生物科技交易型开放式指数证券投资基金注册的批复》的核准，由华安基金管理有限公司向社会公开发行

募集。基金合同于 2025 年 9 月 5 日生效，首次设立募集规模为 917,622,004.00 份基金份额。本基金为交易型开放式，存续期限不定。本基金的基金管理人为华安基金管理有限公司，基金托管人为华泰证券股份有限公司。

经深圳证券交易所（以下简称“深交所”）深证上[2025]977 号文核准，本基金 917,622,004.00 份基金份额于 2025 年 9 月 16 日在深交所挂牌交易。

根据《中华人民共和国证券投资基金法》及其配套规则、《华安恒生生物科技交易型开放式指数证券投资基金基金合同》和《华安恒生生物科技交易型开放式指数证券投资基金更新的招募说明书》的有关规定，本基金的投资范围为具有良好流动性的金融工具，包括标的指数成份股（含存托凭证）及其备选成份股（含存托凭证）、其他股票（包括港股通标的股票、创业板及其他经中国证监会核准或注册上市的股票、存托凭证）、股指期货、债券（包括国债、央行票据、金融债、企业债、公司债、公开发行的次级债、地方政府债券、中期票据、可转换债券（含分离交易可转债）、可交换债、短期融资券、超短期融资券等）、资产支持证券、债券回购、银行存款（包括协议存款、定期存款及其他银行存款）、同业存单、货币市场工具以及法律法规或中国证监会允许基金投资的其他金融工具（但须符合中国证监会相关规定）。本基金将根据法律法规的规定参与融资及转融通证券出借业务。如法律法规或监管机构以后允许基金投资其他品种，基金管理人在履行适当程序后，可以将其纳入投资范围。

本基金的投资组合比例为：投资于标的指数成份股及其备选成份股的比例不低于基金资产净值的 90%，且不低于非现金基金资产的 80%。股指期货及其他金融工具的投资比例依照法律法规或监管机构的规定执行。如果法律法规对该比例要求有变更的，以变更后的比例为准，本基金的投资比例会做相应调整。本基金的业绩比较基准为：恒生生物科技指数收益率（经汇率调整）。

6.4.2 会计报表的编制基础

本基金财务报表以持续经营为基础编制。

本基金财务报表符合中华人民共和国财政部 （以下简称“财政部”） 颁布的企业会计准则和《资产管理产品相关会计处理规定》（以下合称“企业会计准则”）的要求，同时亦按照中国证券投资基金业协会（以下简称“基金业协会”）颁布的《公开募集证券投资基金信息披露 XBRL 模板第 3 号——年度报告和中期报告》、《证券投资基金会计核算业务指引》及中国证监会、基金业

协会发布的其他有关基金行业实务操作的规定编制财务报表。

6.4.3 遵循企业会计准则及其他有关规定的声明

本基金财务报表符合财政部颁布的企业会计准则及中国证监会和基金业协会发布的有关基金行业实务操作的规定的要求，真实、完整地反映了本基金 2026 年 6 月 30 日的财务状况、自 2026 年 1 月 1 日起至 2026 年 6 月 30 日止期间的经营成果和净资产变动情况。

6.4.4 本报告期所采用的会计政策、会计估计与最近一期年度报告相一致的说明

本报告期所采用的会计政策、会计估计与最近一期年度报告相一致。

6.4.5 会计政策和会计估计变更以及差错更正的说明

6.4.5.1 会计政策变更的说明

本基金在本报告期内未发生重大会计政策变更。

6.4.5.2 会计估计变更的说明

本基金在本报告期内未发生重大会计估计变更。

6.4.5.3 差错更正的说明

本基金在本报告期内未发生重大会计差错更正。

6.4.6 税项

根据财税[2002]128 号《关于开放式证券投资基金有关税收问题的通知》、财税[2004]78 号文《关于证券投资基金税收政策的通知》、财税[2012]85 号文《关于实施上市公司股息红利差别化个人所得税政策有关问题的通知》、财税[2015]101 号《关于上市公司股息红利差别化个人所得税政策有关问题的通知》、财税[2014]81 号文《关于沪港股票市场交易互联互通机制试点有关税收政策的通知》、财税[2016]127 号文《关于深港股票市场交易互联互通机制试点有关税收政策的通知》、深圳证券交易所于 2008 年 9 月 18 日发布的《深圳证券交易所关于做好证券交易印花税征收方式调整工作的通知》、财税[2008]1 号文《关于企业所得税若干优惠政策的通知》、财税[2016]36 号文《关于全面推开营业税改征增值税试点的通知》、财税[2016]46 号《关于进一步明确全面推开营改增试点金融业有关政策的通知》、财税[2016]70 号《关于金融机构同业往来等增值税政策的补充通知》、财税[2016]140 号文《关于明确金融、房地产开发、教育辅助服务等增值税政策的通知》、财税[2017]2 号文《关于资管产品增值税政策有关问题的补充通知》、财税[2017]56 号《关于资管产品增值税有关问题的通知》、财税[2017]90 号《关于租入固定资产进项税额抵扣等增值税政策的通知》、中投信〔2021〕20 号《关于香港联合交易所有限公司上调股票交易印花税率有关提示的通知》、财政部税务总局公告 2023 年第 2 号《关于延续实施有关个人所得税优惠政策的公告》、财政部税务总局中国证监会公告 2023 年第 23 号《关于延续实施沪

港、深港股票市场交易互联互通机制和内地与香港基金互认有关个人所得税政策的公告》、财税[2023]39 号《关于减半征收证券交易印花税的公告》、财政部税务总局公告 2024 年第 8 号《关于延续实施全国中小企业股份转让系统挂牌公司股息红利差别化个人所得税政策的公告》、财税[2025]4 号《关于国债等债券利息收入增值税政策的公告》、《中华人民共和国增值税法实施条例》、财税[2026]10 号《关于增值税法施行后增值税优惠政策衔接事项的公告》及其他相关税务法规和实务操作，本基金适用的主要税项列示如下：

a) 本基金管理人运营本基金过程中发生的增值税应税行为，可以选择适用简易计税方法，按照 3%的规定征收率计算缴纳增值税。

本基金管理人运用基金买卖股票、债券取得的收入，自 2026 年 1 月 1 日至 2027 年 12 月 31 日，免征增值税；对金融同业往来取得的利息收入免征增值税；同业存款利息收入免征增值税以及一般存款利息收入不征收增值税。自 2025 年 8 月 8 日起，对在该日期之后（含当日）新发行的国债、地方政府债券、金融债券的利息收入，恢复征收增值税，对该日期之前已发行的国债、地方政府债券、金融债券（含在 2025 年 8 月 8 日之后续发行的部分）的利息收入，继续免征增值税直至债券到期。本基金管理人运营本基金提供的贷款服务，以产生的利息及利息性质的收入为销售额。

b) 对投资者从本基金分配中取得的收入，暂不征收企业所得税。

对本基金从中国内地证券市场中取得的收入，包括买卖股票、债券的差价收入，股票的股息、红利收入，债券的利息收入及其他收入，暂不征收企业所得税。

c) 对本基金从上市公司、全国中小企业股份转让系统公开转让股票的非上市公众公司（“挂牌公司”）取得的股息红利所得，持股期限在 1 个月以内（含 1 个月）的，其股息红利所得全额计入应纳税所得额；持股期限在 1 个月以上至 1 年（含 1 年）的，暂减按 50%计入应纳税所得额；持股期限超过 1 年的，暂免征收个人所得税。对本基金持有的上市公司限售股，解禁后取得的股息、红利收入，按照上述规定计算纳税，持股时间自解禁日起计算；解禁前取得的股息、红利收入继续暂减按 50%计入应纳税所得额。上述所得统一适用 20%的税率计征个人所得税。

对本基金取得的企业债券利息收入，应由发行债券的企业在向本基金支付利息时代扣代缴20%的个人所得税。

对内地个人投资者通过沪港通、深港通投资香港联交所上市 H 股取得的股息红利，H 股公司应向中国证券登记结算有限责任公司（以下简称中国结算）提出申请，由中国结算向 H 股公司提供内地个人投资者名册，H 股公司按照 20%的税率代扣个人所得税。内地个人投资者通过沪港通、深港通投资香港联交所上市的非 H 股取得的股息红利，由中国结算按照 20%的税率代扣个人所得税。对本基金通过沪港通、深港通投资香港联交所上市股票取得的股息红利所得，按照上述规定计征个人所得税。

对内地个人投资者通过沪港通、深港通投资香港联交所上市股票取得的转让差价所得和通过基金互认买卖香港基金份额取得的转让差价所得，继续暂免征收个人所得税，执行至 2027 年 12 月 31 日。

d) 本基金卖出股票按 0.1%的税率缴纳股票交易印花税，买入股票不征收股票交易印花税。自 2023 年 8 月 28 日起，证券交易印花税实施减半征收。对于本基金通过沪港通、深港通买卖、继承、赠与联交所上市股票，按照香港特别行政区现行税法规定缴纳印花税。

e) 对本基金运营过程中缴纳的增值税，分别按照本基金管理人所在地适用的税率，计算缴纳城市维护建设税、教育费附加和地方教育附加。

6.4.7 重要财务报表项目的说明

6.4.7.1 货币资金

单位：人民币元

项目	本期末 2026 年 6 月 30 日
活期存款	21,132.49
等于：本金	21,125.49
加：应计利息	7.00
减：坏账准备	-
定期存款	-
等于：本金	-
加：应计利息	-
减：坏账准备	-

其中：存款期限 1 个月以内	-
存款期限 1-3 个月	-
存款期限 3 个月以上	-
其他存款	15,003,391.54
等于：本金	15,003,172.54
加：应计利息	219.00
减：坏账准备	-
合计	15,024,524.03

注：其他存款本期末余额为存放在证券经纪商基金专用证券账户的证券交易结算资金。

6.4.7.2 交易性金融资产

单位：人民币元

项目		本期末 2026 年 6 月 30 日			
		成本	应计利息	公允价值	公允价值变动
股票		727,888,546.52	-	533,504,030.35	-194,384,516.17
贵金属投资-金交所黄金合约		-	-	-	-
债券	交易所市场	-	-	-	-
	银行间市场	-	-	-	-
	合计	-	-	-	-
资产支持证券		-	-	-	-
基金		-	-	-	-
其他		-	-	-	-
合计		727,888,546.52	-	533,504,030.35	-194,384,516.17

6.4.7.3 衍生金融资产/负债

6.4.7.3.1 衍生金融资产/负债期末余额

无余额。

6.4.7.4 买入返售金融资产

6.4.7.4.1 各项买入返售金融资产期末余额

无余额。

6.4.7.4.2 期末买断式逆回购交易中取得的债券

无余额。

6.4.7.5 其他资产

无余额。

6.4.7.6 其他负债

单位：人民币元

项目	本期末

	2026 年 6 月 30 日
应付券商交易单元保证金	-
应付赎回费	-
应付证券出借违约金	-
应付交易费用	-
其中：交易所市场	-
银行间市场	-
应付利息	-
应付替代款	8,672,140.46
预提审计费	24,795.19
预提信息披露费	59,507.37
合计	8,756,443.02

6.4.7.7 实收基金

金额单位：人民币元

项目	本期 2026 年 1 月 1 日至 2026 年 6 月 30 日	
	基金份额（份）	账面金额
上年度末	860,622,004.00	860,622,004.00
本期申购	464,500,000.00	464,500,000.00
本期赎回（以“-”号填列）	-525,500,000.00	-525,500,000.00
基金拆分/份额折算前	-	-
基金拆分/份额折算调整	-	-
本期申购	-	-
本期赎回（以“-”号填列）	-	-
本期末	799,622,004.00	799,622,004.00

注：投资者申购、赎回的基金份额需为最小申购、赎回单位的整数倍。

6.4.7.8 未分配利润

单位：人民币元

项目	已实现部分	未实现部分	未分配利润合计
上年度末	-7,966,044.54	-166,638,214.54	-174,604,259.08
加：会计政策变更	-	-	-
前期差错更正	-	-	-
其他	-	-	-
本期期初	-7,966,044.54	-166,638,214.54	-174,604,259.08
本期利润	-36,468,259.39	-30,383,275.89	-66,851,535.28
本期基金份额交易产生的变动数	534,814.36	-9,305,714.90	-8,770,900.54

其中：基金申购款	-18,996,501.86	-115,770,219.54	-134,766,721.40
基金赎回款	19,531,316.22	106,464,504.64	125,995,820.86
本期已分配利润	-	-	-
本期末	-43,899,489.57	-206,327,205.33	-250,226,694.90

6.4.7.9 存款利息收入

单位：人民币元

项目	本期 2026 年 1 月 1 日至 2026 年 6 月 30 日
活期存款利息收入	510.83
定期存款利息收入	-
其他存款利息收入	6,977.44
结算备付金利息收入	-
其他	-
合计	7,488.27

注：其他存款利息收入为存放在证券经纪商基金专用证券账户的证券交易结算资金产生的利息收入。

6.4.7.10 股票投资收益

6.4.7.10.1 股票投资收益项目构成

单位：人民币元

项目	本期 2026年1月1日至2026年6月30日
股票投资收益——买卖股票差价收入	-37,283,757.35
股票投资收益——赎回差价收入	-
股票投资收益——申购差价收入	-
股票投资收益——证券出借差价收入	-
合计	-37,283,757.35

6.4.7.10.2 股票投资收益——买卖股票差价收入

单位：人民币元

项目	本期 2026 年 1 月 1 日至 2026 年 6 月 30 日
卖出股票成交总额	212,788,194.49
减：卖出股票成本总额	249,574,142.46
减：交易费用	497,809.38
买卖股票差价收入	-37,283,757.35

6.4.7.10.3 股票投资收益——赎回差价收入

单位：人民币元

项目	本期 2026年1月1日至2026年6月30日
赎回基金份额对价总额	399,504,179.14
减：现金支付赎回款总额	399,504,179.14
减：赎回股票成本总额	-
减：交易费用	-
赎回差价收入	-

6.4.7.10.4 股票投资收益——申购差价收入

无。

6.4.7.11 债券投资收益

6.4.7.11.1 债券投资收益项目构成

无。

6.4.7.11.2 债券投资收益——买卖债券差价收入

无。

6.4.7.12 衍生工具收益

6.4.7.12.1 衍生工具收益——买卖权证差价收入

无。

6.4.7.12.2 衍生工具收益——其他投资收益

无。

6.4.7.13 股利收益

单位：人民币元

项目	本期 2026 年 1 月 1 日至 2026 年 6 月 30 日
股票投资产生的股利收益	2,068,912.20
其中：证券出借权益补偿收入	-
基金投资产生的股利收益	-
合计	2,068,912.20

6.4.7.14 公允价值变动收益

单位：人民币元

项目名称	本期 2026 年 1 月 1 日至 2026 年 6 月 30 日
1.交易性金融资产	-30,383,275.89
股票投资	-30,383,275.89
债券投资	-
资产支持证券投资	-
基金投资	-

贵金属投资	-
其他	-
2.衍生工具	-
权证投资	-
3.其他	-
减：应税金融商品公允价值变动产生的预估增值税	-
合计	-30,383,275.89

6.4.7.15 其他收入

单位：人民币元

项目	本期 2026 年 1 月 1 日至 2026 年 6 月 30 日
基金赎回费收入	-
替代损益	702,385.25
合计	702,385.25

6.4.7.16 信用减值损失

本基金本报告期无信用减值损失。

6.4.7.17 其他费用

单位：人民币元

项目	本期 2026 年 1 月 1 日至 2026 年 6 月 30 日
审计费用	24,795.19
信息披露费	59,507.37
证券出借违约金	-
证券组合费	24,040.15
合计	108,342.71

6.4.8 或有事项、资产负债表日后事项的说明

6.4.8.1 或有事项

截至资产负债表日，本基金无需要说明的重大或有事项。

6.4.8.2 资产负债表日后事项

截至财务报表批准日，本基金无需要披露的资产负债表日后事项。

6.4.9 关联方、关联关系

6.4.9.1 本报告期存在控制关系或其他重大利害关系的关联方发生变化的情况

无。

6.4.9.2 本报告期与基金发生关联交易的各关联方

关联方名称	与本基金的关系
华安基金管理有限公司（“华安基金”）	基金管理人
国泰海通证券股份有限公司（“国泰海	基金管理人的股东、基金销售机构

通”）证券	
华泰证券股份有限公司（“华泰证券”）	基金托管人、基金销售机构

注：（1）关联方国泰海通证券股份有限公司（以下简称“国泰海通”）是由原国泰君安证券股份有限公司与原海通证券股份有限公司于 2025 年 3 月 14 日合并组建而成。

（2）下述关联交易均在正常业务范围内按一般商业条款订立。

6.4.10 本报告期及上年度可比期间的关联方交易

6.4.10.1 通过关联方交易单元进行的交易

6.4.10.1.1 股票交易

金额单位：人民币元

关联方名称	本期 2026 年 1 月 1 日至 2026 年 6 月 30 日	
	成交金额	占当期股票 成交总额的比例（%）
国泰海通证券股份有限公司	354,478,197.48	100.00

6.4.10.1.2 债券交易

无。

6.4.10.1.3 债券回购交易

无。

6.4.10.1.4 权证交易

无。

6.4.10.1.5 应支付关联方的佣金

金额单位：人民币元

关联方名称	本期 2026年1月1日至2026年6月30日			
	当期 佣金	占当期佣金总量 的比例（%）	期末应付佣金余 额	占期末应付佣金 总额的比例（%）
国泰海通证券股份有限公司	92,164.17	100.00	-	-

注：（1）上述佣金参考市场价格经本基金的基金管理人与对方协商确定，本基金与关联方交易均在正常业务范围内按一般商业条款订立。

（2）根据《公开募集证券投资基金证券交易费用管理规定》，基金管理人管理的被动股票型基金的股票交易佣金费率原则上不得超过市场平均股票交易佣金费率，且不得通过交易佣金支付研究服务、流动性服务等其他费用；其他类型基金可以通过交易佣金支付研究服务费用，但股票交易佣金费率原则上不得超过市场平均股票交易佣金费率的两倍，且不得通过交易佣金支付研究服务之外的其他费用。

6.4.10.2 关联方报酬

6.4.10.2.1 基金管理费

单位：人民币元

项目	本期 2026 年 1 月 1 日至 2026 年 6 月 30 日
当期发生的基金应支付的管理费	1,545,787.56
其中：应支付销售机构的客户维护费	656,400.18
应支付基金管理人的净管理费	889,387.38

注：基金管理费按前一日的基金资产净值的 0.50%的年费率计提。计算方法如下：

H=E×基金管理费年费率/当年天数

H 为每日应计提的基金管理费

E 为前一日的基金资产净值

基金管理费每日计提，逐日累计至每月月末，按月支付。

6.4.10.2.2 基金托管费

单位：人民币元

项目	本期 2026 年 1 月 1 日至 2026 年 6 月 30 日
当期发生的基金应支付的托管费	309,157.49

注：基金托管费按前一日的基金资产净值的 0.10%的年费率计提。计算方法如下：

H=E×基金托管费年费率/当年天数

H 为每日应计提的基金托管费

E 为前一日的基金资产净值

基金托管费每日计提，逐日累计至每月月末，按月支付。

6.4.10.2.3 销售服务费

无。

6.4.10.3 与关联方进行银行间同业市场的债券（含回购）交易

无。

6.4.10.4 报告期内转融通证券出借业务发生重大关联交易事项的说明

6.4.10.4.1 与关联方通过约定申报方式进行的适用固定期限费率的证券出借业务的情况

无。

6.4.10.4.2 与关联方通过约定申报方式进行的适用市场化期限费率的证券出借业务的情况

无。

6.4.10.5 各关联方投资本基金的情况

6.4.10.5.1 报告期内基金管理人运用固有资金投资本基金的情况

基金管理人本报告期未运用固有资金投资本基金。

6.4.10.5.2 报告期末除基金管理人之外的其他关联方投资本基金的情况

无。

6.4.10.6 由关联方保管的银行存款余额及当期产生的利息收入

无。

6.4.10.7 本基金在承销期内参与关联方承销证券的情况

无。

6.4.10.8 其他关联交易事项的说明

无。

6.4.11 利润分配情况

无。

6.4.12 期末（2026 年 6 月 30 日）本基金持有的流通受限证券

6.4.12.1 因认购新发/增发证券而于期末持有的流通受限证券

无。

6.4.12.2 期末持有的暂时停牌等流通受限股票

无。

6.4.12.3 期末债券正回购交易中作为抵押的债券

6.4.12.3.1 银行间市场债券正回购

无。

6.4.12.3.2 交易所市场债券正回购

无。

6.4.12.4 期末参与转融通证券出借业务的证券

无。

6.4.13 金融工具风险及管理

本基金是股票型指数基金，预期风险和预期收益高于混合基金、债券基金与货币市场基金；本基金主要采用完全复制法紧密跟踪标的指数的表现，具有与标的指数相似的风险收益特征，本

基金的业绩表现与标的指数的表现密切相关。本基金投资的金融工具主要为股票投资。本基金在日常经营活动中面临的与这些金融工具相关的风险主要包括信用风险、流动性风险及市场风险。本基金完全按照标的指数的成份股组成及其权重构建基金股票投资组合，并根据标的指数成份股及其权重的变动进行相应调整,但因特殊情况(如流动性不足、成份股长期停牌、法律法规限制等)导致无法获得足够数量的股票时，本基金可以选择其他证券或证券组合对标的指数中的股票加以替换，从而能够紧密跟踪标的指数，追求跟踪偏离度和跟踪误差最小化。

6.4.13.1 风险管理政策和组织架构

本基金的基金管理人建立了董事会、审计委员会、管理层、合规与风险管理委员会、督察长、合规监察稽核部、风险管理部与部门风险合规员各负其责的多层次的风险管理体系，形成高效运转、有效制衡的监督约束机制，保证风险管理的贯彻执行。本基金的基金管理人在董事会下设立风险控制委员会，负责制订公司的风险管理政策，颁布统一的风险定义和风险评估标准；在管理层层面设立合规与风险管理委员会，讨论和制定公司日常经营过程中风险防范和控制措施；在业务操作层面风险管理职责主要由合规监察稽核部和风险管理部负责，协调并与各部门合作完成风险管理各项工作。本基金的基金管理人对于金融工具的风险管理方法主要是通过定性分析和定量分析的方法去估测各种风险产生的可能损失。从定性分析的角度出发，判断风险损失的严重程度和出现同类风险损失的频度。从定量分析的角度出发，根据本基金的投资目标，结合基金资产所运用金融工具，通过特定的风险量化指标、模型，形成常规的量化报告，确定风险损失的限度和相应置信程度，及时可靠地对各种风险进行监督、检查和评估，并通过相应决策，将风险控制在可承受的范围内。

6.4.13.2 信用风险

信用风险是指基金在交易过程中因交易对手未履行合约责任，或者基金所投资证券之发行人出现违约、拒绝支付到期本息等情况，导致基金资产损失和收益变化的风险。

本基金的基金管理人在交易前对交易对手的资信状况进行了充分的评估。本基金的银行存款存放在经中国人民银行和中国证券监督管理委员会所批准的具有基金托管资格和基金代销资格的银行，并根据本基金的基金管理人管理交易对手的经验进行筛选，因而与这些银行存款相关的信用风险不重大。本基金在银行间同业市场进行交易前均对交易对手进行信用评估并对证券交割方式进行限制以控制相应的信用风险；在交易所进行的交易均以中国证券登记结算有限责任公司为交易对手完成证券交收和款项清算，违约风险可能性很小。

本基金的基金管理人建立了信用风险管理流程，通过对投资品种信用等级评估来控制证券发行人的信用风险，且通过分散化投资以分散信用风险。

6.4.13.3 流动性风险

流动性风险是指基金在履行与金融负债有关的义务时遇到资金短缺的风险。本基金的流动性风险一方面来自于基金份额持有人可随时要求赎回其持有的基金份额，另一方面来自于投资品种所处的交易市场不活跃而带来的变现困难或因投资集中而无法在市场出现剧烈波动的情况下以合理的价格变现。

6.4.13.3.1 报告期内本基金组合资产的流动性风险分析

本基金的基金管理人在基金运作过程中严格按照《公开募集证券投资基金运作管理办法》及《公开募集开放式证券投资基金流动性风险管理规定》(自 2017 年 10 月 1 日起施行)等法规的要求对本基金组合资产的流动性风险进行管理，通过独立的风险管理部门对本基金的组合持仓集中度指标、流通受限制的投资品种比例以及组合在短时间内变现能力的综合指标等流动性指标进行持续的监测和分析。

本基金所持部分证券在证券交易所上市，其余亦可在银行间同业市场交易，部分基金资产流通暂时受限制不能自由转让的情况参见附注 6.4.12。此外，本基金可通过卖出回购金融资产方式借入短期资金应对流动性需求，其上限一般不超过基金持有的债券投资的公允价值。本基金主动投资于流动性受限资产的市值合计不得超过基金资产净值的 15%。

本基金的基金管理人每日对基金组合资产中 7 个工作日可变现资产的可变现价值进行审慎评估与测算，确保每日确认的净赎回申请不得超过 7 个工作日可变现资产的可变现价值。

同时，本基金的基金管理人通过合理分散逆回购交易的到期日与交易对手的集中度；按照穿透原则对交易对手的财务状况、偿付能力及杠杆水平等进行必要的尽职调查与严格的准入管理，以及对不同的交易对手实施交易额度管理并进行动态调整等措施严格管理本基金从事逆回购交易的流动性风险和交易对手风险。此外，本基金的基金管理人建立了逆回购交易质押品管理制度：根据质押品的资质确定质押率水平；持续监测质押品的风险状况与价值变动以确保质押品按公允价值计算足额；并在与私募类证券资管产品及中国证监会认定的其他主体为交易对手开展逆回购交易时，可接受质押品的资质要求与基金合同约定的投资范围保持一致。

综合上述各项流动性指标的监测结果及流动性风险管理措施的实施，本基金在本报告期内流动性情况良好。

6.4.13.4 市场风险

市场风险是指基金所持金融工具的公允价值或未来现金流量因所处市场各类价格因素的变动而发生波动的风险，包括利率风险、外汇风险和其他价格风险。

6.4.13.4.1 利率风险

利率风险是指金融工具的公允价值或未来现金流量因市场利率变动而发生波动的风险。利率敏感性金融工具均面临由于市场利率上升而导致的公允价值下降的风险，其中浮动利率类金融工具还面临每个付息期间结束根据市场利率重新定价对于未来现金流影响的风险。

本基金的基金管理人定期对本基金面临的利率敏感性缺口进行监控，并通过调整投资组合的久期等方法对上述利率风险进行管理。

本基金持有及承担的大部分金融资产和金融负债不计息，因此本基金的收入及经营活动的现金流量在很大程度上独立于市场利率变化。本基金持有的利率敏感性资产主要为银行存款、结算备付金、存出保证金等。

6.4.13.4.1.1 利率风险敞口

单位：人民币元

本期末 2026 年 6 月 30 日	1 年以内	1-5 年	5 年以上	不计息	合计
资产					
货币资金	15,024,524.03	-	-	-	15,024,524.03
交易性金融资产	-	-	-	533,504,030.35	533,504,030.35
应收股利	-	-	-	1,593,839.57	1,593,839.57
应收清算款	-	-	-	8,298,021.95	8,298,021.95
资产总计	15,024,524.03	-	-	543,395,891.87	558,420,415.90
负债					
应付管理人报酬	-	-	-	223,886.48	223,886.48
应付托管费	-	-	-	44,777.30	44,777.30
其他负债	-	-	-	8,756,443.02	8,756,443.02
负债总计	-	-	-	9,025,106.80	9,025,106.80
利率敏感度缺口	15,024,524.03	-	-	534,370,785.07	549,395,309.10
上年度末 2025 年 12 月 31 日	1 年以内	1-5 年	5 年以上	不计息	合计
资产					
货币资金	17,331,412.89	-	-	-	17,331,412.89
交易性金融资产	-	-	-	671,771,445.71	671,771,445.71
应收清算款	-	-	-	378.42	378.42
资产总计	17,331,412.89	-	-	671,771,824.13	689,103,237.02
负债					
应付管理人报酬	-	-	-	307,810.27	307,810.27
应付托管费	-	-	-	61,562.04	61,562.04
应付清算款	-	-	-	2,239,886.50	2,239,886.50
其他负债	-	-	-	476,233.29	476,233.29
负债总计	-	-	-	3,085,492.10	3,085,492.10
利率敏感度缺口	17,331,412.89	-	-	668,686,332.03	686,017,744.92

注：表中所示为本基金资产及负债的账面价值，并按照合约规定的利率重新定价日或到期日孰早者予以分类。

6.4.13.4.1.2 利率风险的敏感性分析

于 2026 年 06 月 30 日，本基金未持有交易性债券投资(2025 年 12 月 31 日：同)，因此市场利率的变动对于本基金资产净值无重大影响(2025 年 12 月 31 日：同)。

6.4.13.4.2 外汇风险

外汇风险是指金融工具的公允价值或未来现金流量因外汇汇率变动而发生波动的风险。本基金持有以非记账本位币人民币计价的资产和负债，因此存在相应的外汇风险。本基金的基金管理人每日对本基金的外汇头寸进行监控。

6.4.13.4.2.1 外汇风险敞口

单位：人民币元

项目	本期末 2026 年 6 月 30 日			
	美元 折合人民币	港币 折合人民币	其他币种 折合人民币	合计
以外币计价的资产				
交易性金融资产	-	533,504,030.35	-	533,504,030.35
应收股利	-	1,593,839.57	-	1,593,839.57
资产合计	-	535,097,869.92	-	535,097,869.92
以外币计价的负债				
负债合计	-	-	-	-
资产负债表外汇风险敞口净额	-	535,097,869.92	-	535,097,869.92
项目	上年度末 2025 年 12 月 31 日			
	美元 折合人民币	港币 折合人民币	其他币种 折合人民币	合计
以外币计价的资产				
交易性金融资产	-	671,771,445.71	-	671,771,445.71

资产合计	-	671,771,445.71	-	671,771,445.71
以外币计价的负债				
负债合计	-	-	-	-
资产负债表外汇风险敞口净额	-	671,771,445.71	-	671,771,445.71

6.4.13.4.2.2 外汇风险的敏感性分析

假设	除汇率以外的其他市场变量保持不变		
分析	相关风险变量的变动	对资产负债表日基金资产净值的影响金额（单位：人民币元）	
		本期末（2026 年 6 月 30 日）	上年度末（2025 年 12 月 31 日）
	港币相对人民币升值 5%	26,754,893.50	33,588,572.29
	港币相对人民币贬值 5%	-26,754,893.50	-33,588,572.29

6.4.13.4.3 其他价格风险

其他价格风险是指基金所持金融工具的公允价值或未来现金流量因除市场利率和外汇汇率以外的市场价格因素变动而发生波动的风险。本基金主要投资于证券交易所上市的股票和债券，所面临的其他价格风险来源于单个证券发行主体自身经营情况或特殊事项的影响，也可能来源于证券市场整体波动的影响。

本基金主要采取完全复制法，即完全按照标的指数的成份股组成及其权重构建基金股票投资组合，并根据标的指数成份股及其权重的变动进行相应调整。根据标的指数，结合研究报告，基金经理以完全复制标的指数成分股权重方法构建组合。基金经理将跟踪标的指数变动，结合成份股基本面情况、流动性状况、基金申购和赎回的现金流量情况以及组合投资绩效评估的结果，对投资组合进行监控和调整，密切跟踪标的指数。

本基金通过投资组合的分散化降低其他价格风险。本基金投资组合中，投资于标的指数成份股及其备选成份股的比例不低于基金资产净值的 90%，且不低于非现金基金资产的 80%，每个交易日日终在扣除股指期货合约需缴纳的交易保证金后，应当保持不低于交易保证金一倍的现金，其中现金不包括结算备付金、存出保证金和应收申购款等。此外，本基金的基金管理人每日对本基金所持有的证券价格实施监控，定期运用多种定量方法对基金进行风险度量，包括

VaR(Value at Risk)指标等来测试本基金面临的潜在价格风险，及时可靠地对风险进行跟踪和控制。

6.4.13.4.3.1 其他价格风险敞口

金额单位：人民币元

项目	本期末 2026 年 6 月 30 日		上年度末 2025年12月31日	
	公允价值	占基金资产净值比例（%）	公允价值	占基金资产净值比例（%）
交易性金融资产－股票投资	533,504,030.35	97.11	671,771,445.71	97.92
交易性金融资产－基金投资	-	-	-	-
交易性金融资产－债券投资	-	-	-	-
交易性金融资产－贵金属投资	-	-	-	-
衍生金融资产－权证投资	-	-	-	-
其他	-	-	-	-
合计	533,504,030.35	97.11	671,771,445.71	97.92

6.4.13.4.3.2 其他价格风险的敏感性分析

假设	基金的市场价格风险决定于业绩比较基准的变动		
	除上述基准以外的其他市场变量保持不变		
分析	相关风险变量的变动	对资产负债表日基金资产净值的影响金额（单位：人民币元）	
		本期末 （2026 年 6 月 30 日）	上年度末 （2025 年 12 月 31 日 ）
	业绩比较基准上升 5%	26,812,681.37	-
	业绩比较基准下降 5%	-26,812,681.37	-

注：于 2025 年 12 月 31 日，本基金成立尚未满 6 个月，无足够历史经验数据计算其他价格风险对基金净资产的影响。

6.4.14 公允价值

6.4.14.1 金融工具公允价值计量的方法

公允价值计量结果所属的层次，由对公允价值计量整体而言具有重要意义的输入值所属的最低层次决定：

第一层次：相同资产或负债在活跃市场上未经调整的报价；

第二层次：除第一层次输入值外相关资产或负债直接或间接可观察的输入值；

第三层次：相关资产或负债的不可观察输入值。

6.4.14.2 持续的以公允价值计量的金融工具

6.4.14.2.1 各层次金融工具的公允价值

单位：人民币元

公允价值计量结果所属的层次	本期末 2026 年 6 月 30 日	上年度末 2025 年 12 月 31 日
第一层次	533,504,030.35	671,771,445.71
第二层次	-	-
第三层次	-	-
合计	533,504,030.35	671,771,445.71

6.4.14.2.2 公允价值所属层次间的重大变动

本基金以导致各层次之间转换的事项发生日为确认各层次之间转换的时点。对于公开市场交易的股票、债券等投资，若出现重大事项停牌、交易不活跃或非公开发行等情况，本基金不会于停牌日至交易恢复活跃日期间、交易不活跃期间及限售期间将相关投资的公允价值列入第一层次，并根据估值调整中采用的对公允价值计量整体而言具有重要意义的输入值所属的最低层次，确定相关投资的公允价值应属第二层次或第三层次。

6.4.14.3 非持续的以公允价值计量的金融工具的说明

本基金本报告期末及上年度末均未持有非持续的以公允价值计量的金融工具。

6.4.14.4 不以公允价值计量的金融工具的相关说明

本基金持有的不以公允价值计量的金融工具为以摊余成本计量的金融资产和金融负债，这些金融工具因其剩余期限较短，所以其账面价值与公允价值相若。

6.4.15 有助于理解和分析会计报表需要说明的其他事项

6.4.15.1 承诺事项

截至资产负债表日，本基金无需要说明的承诺事项。

6.4.15.2 其他事项

截至资产负债表日，本基金无需要说明的其他重要事项。

6.4.15.3 财务报表的批准

本财务报表已于 2026 年 08 月 26 日经本基金的基金管理人批准。

§7 投资组合报告

7.1 期末基金资产组合情况

金额单位：人民币元

序号	项目	金额	占基金总资产的比例（%）
1	权益投资	533,504,030.35	95.54
	其中：股票	533,504,030.35	95.54
2	基金投资	-	-
3	固定收益投资	-	-
	其中：债券	-	-
	资产支持证券	-	-
4	贵金属投资	-	-
5	金融衍生品投资	-	-
6	买入返售金融资产	-	-
	其中：买断式回购的买入返售金融资产	-	-
7	银行存款和结算备付金合计	15,024,524.03	2.69
8	其他各项资产	9,891,861.52	1.77
9	合计	558,420,415.90	100.00

注：报告期末本基金通过港股通交易机制投资的港股公允价值为 533,504,030.35 元，占基金资产净值比例为 97.11%。

7.2 报告期末按行业分类的股票投资组合

7.2.1 报告期末指数投资按行业分类的境内股票投资组合

本基金本报告期末未持有指数投资境内股票。

7.2.2 报告期末积极投资按行业分类的境内股票投资组合

本基金本报告期末未持有积极投资股票。

7.2.3 报告期末按行业分类的港股通投资股票投资组合

行业类别	公允价值（人民币）	占基金资产净值比例（%）
能源	-	-
原材料	-	-

工业	-	-
非日常生活消费品	-	-
日常消费品	17,563,152.79	3.20
医疗保健	515,940,877.56	93.91
金融	-	-
信息技术	-	-
通信服务	-	-
公用事业	-	-
房地产	-	-
合计	533,504,030.35	97.11

7.3 期末按公允价值占基金资产净值比例大小排序的所有股票投资明细

7.3.1 期末指数投资按公允价值占基金资产净值比例大小排序的所有股票投资明细

金额单位：人民币元

序号	股票代码	股票名称	数量（股）	公允价值（元）	占基金资产净值比例（%）
1	01801	信达生物	804,500	55,620,378.61	10.12
2	06160	百济神州	375,800	55,618,745.74	10.12
3	02269	药明生物	1,805,500	54,258,579.07	9.88
4	02359	药明康德	345,100	46,069,516.19	8.39
5	09926	康方生物	524,000	40,073,333.61	7.29
6	01093	石药集团	5,740,000	34,748,774.69	6.32
7	01177	中国生物制药	7,343,000	28,125,933.29	5.12
8	03692	翰森制药	1,078,000	27,733,114.18	5.05
9	01530	三生制药	1,445,000	21,197,874.73	3.86
10	06990	科伦博泰生物	46,300	17,541,287.91	3.19
11	02228	晶泰控股	2,603,000	17,295,392.72	3.15
12	02268	药明合联	268,500	13,304,383.76	2.42
13	06618	京东健康	399,850	11,404,994.32	2.08
14	01548	金斯瑞生物科技	1,012,000	10,749,834.90	1.96
15	09688	再鼎医药	807,100	10,136,556.95	1.85
16	09969	诺诚健华	850,000	8,755,852.55	1.59
17	00867	康哲药业	955,000	8,526,902.77	1.55
18	09606	映恩生物-B	51,400	8,089,396.76	1.47
19	01099	国药控股	477,600	6,599,777.93	1.20
20	02252	微创机器人-B	328,000	6,535,248.14	1.19
21	03933	联邦制药	842,000	6,165,020.01	1.12
22	00241	阿里健康	2,302,000	6,158,158.47	1.12
23	06855	亚盛医药	212,500	6,127,620.25	1.12
24	00013	和黄医药	403,500	5,880,717.54	1.07
25	02096	先声药业	647,000	5,535,225.72	1.01
26	03320	华润医药	1,341,000	4,938,436.33	0.90
27	01066	威高股份	1,751,200	4,821,585.09	0.88

28	00853	微创医疗	886,900	4,752,855.86	0.87
29	00512	远大医药	1,136,500	4,639,403.25	0.84
30	03696	英矽智能	61,000	2,099,129.01	0.38

7.3.2 期末积极投资按公允价值占基金资产净值比例大小排序的所有股票投资明细

本基金本报告期末未持有积极投资股票。

7.4 报告期内股票投资组合的重大变动

7.4.1 累计买入金额超出期初基金资产净值 2%或前 20 名的股票明细

金额单位：人民币元

序号	股票代码	股票名称	本期累计买入金额	占期初基金资产净值比例(%)
1	01801	信达生物	14,940,686.29	2.18
2	09606	映恩生物-B	12,407,022.94	1.81
3	06160	百济神州	12,121,994.57	1.77
4	09926	康方生物	10,904,111.62	1.59
5	02269	药明生物	10,212,719.45	1.49
6	02359	药明康德	8,958,056.42	1.31
7	01093	石药集团	8,657,294.95	1.26
8	01177	中国生物制药	7,441,852.06	1.08
9	03692	翰森制药	6,643,090.61	0.97
10	01530	三生制药	6,134,730.87	0.89
11	02228	晶泰控股	5,345,443.11	0.78
12	06990	科伦博泰生物	3,603,132.32	0.53
13	06618	京东健康	3,357,243.10	0.49
14	02268	药明合联	2,963,906.60	0.43
15	01548	金斯瑞生物科技	2,432,220.26	0.35
16	09688	再鼎医药	2,251,591.67	0.33
17	00867	康哲药业	2,154,086.93	0.31
18	03696	英矽智能	2,099,692.13	0.31
19	09969	诺诚健华	1,885,308.29	0.27
20	00241	阿里健康	1,877,439.73	0.27

注：本项“买入金额”均按买卖成交金额（成交单价乘以成交数量）填列，不考虑相关交易费用。

7.4.2 累计卖出金额超出期初基金资产净值 2%或前 20 名的股票明细

金额单位：人民币元

序号	股票代码	股票名称	本期累计卖出金额	占期初基金资产净值比例(%)
1	02269	药明生物	36,077,307.63	5.26
2	01801	信达生物	20,662,250.95	3.01
3	06160	百济神州	18,547,513.29	2.70
4	09926	康方生物	16,228,549.90	2.37
5	01093	石药集团	13,212,246.27	1.93

6	01177	中国生物制药	11,395,639.02	1.66
7	02359	药明康德	10,278,919.73	1.50
8	03692	翰森制药	10,206,507.43	1.49
9	01530	三生制药	8,448,643.67	1.23
10	02228	晶泰控股	6,691,836.60	0.98
11	01952	云顶新耀	6,473,769.43	0.94
12	06990	科伦博泰生物	5,394,450.79	0.79
13	06618	京东健康	5,373,400.97	0.78
14	02268	药明合联	4,219,499.16	0.62
15	01548	金斯瑞生物科技	3,243,832.70	0.47
16	00867	康哲药业	3,233,321.10	0.47
17	00241	阿里健康	3,018,081.90	0.44
18	09688	再鼎医药	2,987,092.30	0.44
19	09969	诺诚健华	2,867,696.88	0.42
20	06855	亚盛医药	2,607,496.77	0.38

注：本项“卖出金额”均按买卖成交金额（成交单价乘以成交数量）填列，不考虑相关交易费用。

7.4.3 买入股票的成本总额及卖出股票的收入总额

单位：人民币元

买入股票成本（成交）总额	141,690,002.99
卖出股票收入（成交）总额	212,788,194.49

注：本项“买入股票的成本（成交）总额”和“卖出股票的收入（成交）总额”均按买卖成交金额（成交单价乘以成交数量）填列，不考虑相关交易费用。

7.5 期末按债券品种分类的债券投资组合

本基金本报告期末未持有债券投资。

7.6 期末按公允价值占基金资产净值比例大小排序的前五名债券投资明细

本基金本报告期末未持有债券。

7.7 期末按公允价值占基金资产净值比例大小排序的所有资产支持证券投资明细

本基金本报告期末未持有资产支持证券。

7.8 报告期末按公允价值占基金资产净值比例大小排序的前五名贵金属投资明细

本基金本报告期末未持有贵金属投资。

7.9 期末按公允价值占基金资产净值比例大小排序的前五名权证投资明细

本基金本报告期末未持有权证投资。

7.10 本基金投资股指期货的投资政策

本基金投资股指期货将根据风险管理的原则，以套期保值为目的，主要选择流动性好、交易活跃的股指期货合约，以降低股票仓位调整的交易成本，提高投资效率，从而更好地跟踪标的指

数，实现投资目标。

7.11 报告期末本基金投资的国债期货交易情况说明

7.11.1 本期国债期货投资政策

无。

7.11.2 本期国债期货投资评价

无。

7.12 投资组合报告附注

7.12.1 基金投资的前十名证券的发行主体本期是否出现被监管部门立案调查，或在报告编制日前一年内受到公开谴责、处罚的情形

本报告期内，本基金投资的前十名证券的发行主体没有被监管部门立案调查的，也没有在报告编制日前一年内受到公开谴责、处罚的情况。

7.12.2 基金投资的前十名股票是否超出基金合同约定的备选股票库

本基金投资的前十名股票中，不存在投资于超出基金合同约定备选股票库之外的股票。

7.12.3 期末其他各项资产构成

单位：人民币元

序号	名称	金额
1	存出保证金	-
2	应收清算款	8,298,021.95
3	应收股利	1,593,839.57
4	应收利息	-
5	应收申购款	-
6	其他应收款	-
7	待摊费用	-
8	其他	-
9	合计	9,891,861.52

7.12.4 期末持有的处于转股期的可转换债券明细

本基金本报告期末未持有处于转股期的可转换债券。

7.12.5 期末前十名股票中存在流通受限情况的说明

7.12.5.1 期末指数投资前十名股票中存在流通受限情况的说明

本基金本报告期末指数投资前十名股票中不存在流通受限情况。

7.12.5.2 期末积极投资前五名股票中存在流通受限情况的说明

本基金本报告期末前五名积极投资中不存在流通受限情况。

§8 基金份额持有人信息

8.1 期末基金份额持有人户数及持有人结构

8.1.1 期末基金份额持有人户数及持有人结构

份额单位：份

持有人户数（户）	户均持有的基金份额	持有人结构			
		机构投资者		个人投资者	
		持有份额	占总份额比例（%）	持有份额	占总份额比例（%）
6,829	117,092.11	69,917,144.00	8.74	729,704,860.00	91.26

8.2 期末基金管理人的从业人员持有本基金的情况

无。

8.3 期末基金管理人的从业人员持有本开放式基金份额总量区间情况

无。

§9 开放式基金份额变动

单位：份

基金合同生效日（2025 年 9 月 5 日）基金份额总额	917,622,004.00
本报告期期初基金份额总额	860,622,004.00
本报告期基金总申购份额	464,500,000.00
减：本报告期基金总赎回份额	525,500,000.00
本报告期基金拆分变动份额	-
本报告期期末基金份额总额	799,622,004.00

§10 重大事件揭示

10.1 基金份额持有人大会决议

报告期内无基金份额持有人大会决议。

10.2 基金管理人、基金托管人的专门基金托管部门的重大人事变动

1、本报告期内本基金管理人重大人事变动如下：

2026 年 4 月 30 日，基金管理人发布了《华安基金管理有限公司关于总经理变更的公告》，张霄岭先生离任本基金管理人的总经理，方一天先生新任本基金管理人的总经理。

2026 年 4 月 30 日，基金管理人发布了《华安基金管理有限公司关于高级管理人员变更的公告》，严涛先生新任本基金管理人的首席市场官。

2、本报告期内本基金托管人的专门基金托管部门重大人事变动如下：

无。

10.3 涉及基金管理人、基金财产、基金托管业务的诉讼

报告期内无涉及本基金财产、基金托管业务的诉讼。报告期内基金管理人无涉及本基金财产的诉讼。

10.4 基金投资策略的改变

本报告期内无基金投资策略的改变。

10.5 为基金进行审计的会计师事务所情况

本报告期内本基金未改聘为基金审计的会计师事务所。

10.6 管理人、托管人及相关从业人员受调查或处罚等情况

10.6.1 管理人受调查或处罚等情况

本报告期内无管理人受调查或处罚等情况。

10.6.2 管理人相关从业人员受调查或处罚等情况

本报告期内无管理人相关从业人员受调查或处罚等情况。

10.6.3 托管人受调查或处罚等情况

报告期内，本基金托管人的专门托管部门（即资产托管部）及其该部门高级管理人员不存在受稽查或处罚等情况。

10.6.4 托管人相关从业人员受调查或处罚等情况

报告期内，本基金托管人的专门托管部门（即资产托管部）相关从业人员不存在受稽查或处罚等情况。

10.7 基金租用或者通过证券公司交易单元进行证券投资的相关情况

10.7.1 基金租用或者通过证券公司交易单元进行股票投资及佣金支付情况

金额单位：人民币元

券商名称	交易单元数量	股票交易		应支付该券商的佣金		备注
		成交金额	占当期股票成交总额的比例(%)	佣金	占当期佣金总量的比例(%)	
国泰海通	4	354,478,197.48	100.00	92,164.17	100.00	-

注：1、选择证券公司参与证券交易的标准：

基金管理人负责选择证券公司，租用证券公司交易单元进行证券投资，或委托证券公司办理

证券投资，选择标准为：

（1）财务状况良好，经营行为规范，合规风控能力较强，内部管理规范，具备健全的内控制度；

（2）提供研究服务的证券公司应当具备较好的研究能力和行业分析能力，有专门的研究服务团队，提供高质量的研究报告和较为全面的投研服务与支持；

（3）交易服务能力较强，具备证券交易所需的高效、安全的通讯条件，满足基金进行证券交易或结算的需要。

2、选择证券公司参与证券交易的程序：

（1）证券公司的尽职调查

根据证券公司选择标准及相关内控制度要求，对证券公司进行甄选并对其开展尽职调查。

（2）证券公司的准入评估

对证券公司的财务状况、经营行为、合规风控能力、交易、研究等服务能力进行综合评估，并经公司相关内部审批程序后完成证券公司准入。

（3）证券公司的审批程序

公司领导对证券公司综合评估的结果进行审核，并签署审批意见。

（4）协议签署及通知托管人

基金管理人与证券公司签订相关协议，并通知基金托管人。

3、报告期内基金使用证券公司交易单元的变更情况：

新增交易单元的证券公司：无。

撤销交易单元的证券公司：无。

10.7.2 基金租用或者通过证券公司交易单元进行其他证券投资的情况

金额单位：人民币元

券商名称	债券交易		债券回购交易		权证交易	
	成交金额	占当期债券成交总额的比例(%)	成交金额	占当期债券回购成交总额的比例(%)	成交金额	占当期权证成交总额的比例(%)
国泰海通	-	-	-	-	-	-

10.8 其他重大事件

序号	公告事项	法定披露方式	法定披露日期
1	华安基金管理有限公司关于旗下部分基金增加国金证券股份有限公司为一级交易商的公告	中国证监会基金电子披露网站和公司网站等规定媒介	2026 年 1 月 21 日
2	华安恒生生物科技交易型开放式指数证券投资基金 2025 年第 4 季度报告	中国证监会基金电子披露网站和公司网站等规定媒介	2026 年 1 月 22 日
3	华安基金管理有限公司旗下部分基金 2025 年第 4 季度报告的提示性公告	中国证监会基金电子披露网站和公司网站等规定媒介	2026 年 1 月 22 日
4	华安基金管理有限公司关于旗下部分基金增加华福证券股份有限公司为一级交易商的公告	中国证监会基金电子披露网站和公司网站等规定媒介	2026 年 2 月 4 日
5	华安基金管理有限公司关于旗下部分基金增加万联证券股份有限公司为一级交易商的公告	中国证监会基金电子披露网站和公司网站等规定媒介	2026 年 2 月 12 日
6	华安基金管理有限公司关于旗下部分深交所 ETF 变更场内简称的公告	中国证监会基金电子披露网站和公司网站等规定媒介	2026 年 3 月 5 日
7	华安恒生生物科技交易型开放式指数证券投资基金基金产品资料概要更新	中国证监会基金电子披露网站和公司网站等规定媒介	2026 年 3 月 6 日
8	华安基金管理有限公司旗下部分基金 2025 年年度报告的提示性公告	中国证监会基金电子披露网站和公司网站等规定媒介	2026 年 3 月 31 日
9	关于华安恒生生物科技交易型开放式指数证券投资基金处于 2026 年非港股通交易日暂停申购、赎回的公告	中国证监会基金电子披露网站和公司网站等规定媒介	2026 年 3 月 31 日
10	华安基金管理有限公司旗下公募基金通过证券公司证券交易及佣金支付情况（2025 年度）	中国证监会基金电子披露网站和公司网站等规定媒介	2026 年 3 月 31 日
11	华安恒生生物科技交易型开放式指数证券投资基金 2025 年年度报告	中国证监会基金电子披露网站和公司网站等规定媒介	2026 年 3 月 31 日
12	华安基金管理有限公司关于旗下部分基金增加东北证券股份有限公司为一级交易商的公告	中国证监会基金电子披露网站和公司网站等规定媒介	2026 年 4 月 16 日
13	华安基金管理有限公司旗下部分基金 2026 年第 1 季度报告的提示性公告	中国证监会基金电子披露网站和公司网站等规定媒介	2026 年 4 月 22 日
14	华安恒生生物科技交易型开放式指数证券投资基金 2026 年第 1 季度报告	中国证监会基金电子披露网站和公司网站等规定媒介	2026 年 4 月 22 日

15	华安基金管理有限公司关于高级管理人员变更的公告	中国证监会基金电子披露网站和公司网站等规定媒介	2026 年 4 月 30 日
16	华安基金管理有限公司关于总经理变更的公告	中国证监会基金电子披露网站和公司网站等规定媒介	2026 年 4 月 30 日
17	2025 年度华安基金管理有限公司以股东身份（通过公募基金持股）参与股东大会投票信息披露	中国证监会基金电子披露网站和公司网站等规定媒介	2026 年 4 月 30 日
18	华安基金管理有限公司关于旗下部分基金增加华源证券股份有限公司为一级交易商的公告	中国证监会基金电子披露网站和公司网站等规定媒介	2026 年 6 月 2 日
19	华安恒生生物科技交易型开放式指数证券投资基金基金产品资料概要更新	中国证监会基金电子披露网站和公司网站等规定媒介	2026 年 6 月 26 日
20	华安恒生生物科技交易型开放式指数证券投资基金更新的招募说明书（2026 年第 1 号）	中国证监会基金电子披露网站和公司网站等规定媒介	2026 年 6 月 26 日

注：前款所涉重大事件已作为临时报告在规定媒介上披露。

§11 影响投资者决策的其他重要信息

11.1 报告期内单一投资者持有基金份额比例达到或超过 20%的情况

无。

§12 备查文件目录

12.1 备查文件目录

1、《华安恒生生物科技交易型开放式指数证券投资基金基金合同》

2、《华安恒生生物科技交易型开放式指数证券投资基金招募说明书》

3、《华安恒生生物科技交易型开放式指数证券投资基金托管协议》

4、中国证监会批准华安恒生生物科技交易型开放式指数证券投资基金设立的文件；

5、本报告期内在中国证监会指定报纸上公开披露的各项公告原件；

6、基金管理人业务资格批件、营业执照和公司章程；

7、基金托管人业务资格批件和营业执照；

8、华安基金管理有限公司开放式基金业务规则；

12.2 存放地点

基金管理人和基金托管人的住所，并登载于基金管理人互联网站 http://www.huaan.com.cn。

12.3 查阅方式

投资者可登录基金管理人互联网站查阅，或在营业时间内至基金管理人或基金托管人的住所免费查阅。

华安基金管理有限公司

2026 年 8 月 31 日