南方中证高铁产业指数证券投资基金（LOF）2026 年中期报告

2026 年 06 月 30 日

基金管理人：南方基金管理股份有限公司

基金托管人：中国银河证券股份有限公司

送出日期：2026 年 8 月 31 日

§1 重要提示及目录

1.1 重要提示

基金管理人的董事会、董事保证本报告所载资料不存在虚假记载、误导性陈述或重大遗漏，并对其内容的真实性、准确性和完整性承担个别及连带的法律责任。本中期报告已经三分之二以上独立董事签字同意。

基金托管人中国银河证券股份有限公司根据本基金合同约定，于 2026 年 8 月 27 日复核了本报告中的财务指标、净值表现、利润分配情况、财务会计报告、投资组合报告等内容，保证复核内容不存在虚假记载、误导性陈述或者重大遗漏。

基金管理人承诺以诚实信用、勤勉尽责的原则管理和运用基金资产，但不保证基金一定盈利。

基金的过往业绩并不代表其未来表现。投资有风险，投资者在作出投资决策前应仔细阅读本基金的招募说明书及其更新。

本报告中财务资料未经审计。

本报告期自 2026 年 1 月 1 日起至 6 月 30 日止。

1.2 目录

目录

§1 重要提示及目录 1
1.1 重要提示 1
1.2 目录 2
§2 基金简介 4
2.1 基金基本情况 4
2.2 基金产品说明 4
2.3 基金管理人和基金托管人 4
2.4 信息披露方式 5
2.5 其他相关资料 5
§3 主要财务指标和基金净值表现 5
3.1 主要会计数据和财务指标 5
3.2 基金净值表现 6
§4 管理人报告 7
4.1 基金管理人及基金经理情况 7
4.2 管理人对报告期内本基金运作遵规守信情况的说明 8
4.3 管理人对报告期内公平交易情况的专项说明 9
4.4 管理人对报告期内基金的投资策略和业绩表现的说明 9
4.5 管理人对宏观经济、证券市场及行业走势的简要展望 10
4.6 管理人对报告期内基金估值程序等事项的说明 10
4.7 管理人对报告期内基金利润分配情况的说明 11
4.8 报告期内管理人对本基金持有人数或基金资产净值预警情形的说明 11
§5 托管人报告 11
5.1 报告期内本基金托管人遵规守信情况声明 11
5.2 托管人对报告期内本基金投资运作遵规守信、净值计算、利润分配等情况的说明 11
5.3 托管人对本中期报告中财务信息等内容的真实、准确和完整发表意见 11
§6 中期财务会计报告（未经审计） 12
6.1 资产负债表 12
6.2 利润表 13
6.3 净资产变动表 14
6.4 报表附注 16
§7 投资组合报告 36
7.1 期末基金资产组合情况 36
7.2 期末按行业分类的股票投资组合 36
7.3 期末按公允价值占基金资产净值比例大小排序的所有股票投资明细 38
7.4 报告期内股票投资组合的重大变动 39
7.5 期末按债券品种分类的债券投资组合 41
7.6 期末按公允价值占基金资产净值比例大小排序的前五名债券投资明细 41
7.7 期末按公允价值占基金资产净值比例大小排序的所有资产支持证券投资明细 41
7.8 报告期末按公允价值占基金资产净值比例大小排序的前五名贵金属投资明细 41
7.9 期末按公允价值占基金资产净值比例大小排序的前五名权证投资明细 42

7.10 本基金投资股指期货的投资政策 42
7.11 报告期末本基金投资的国债期货交易情况说明 42
7.12 投资组合报告附注 42
§8 基金份额持有人信息 43
8.1 期末基金份额持有人户数及持有人结构 43
8.2 期末基金管理人的从业人员持有本基金的情况 43
8.3 期末基金管理人的从业人员持有本开放式基金份额总量区间情况 44
§9 开放式基金份额变动 44
§10 重大事件揭示 44
10.1 基金份额持有人大会决议 44
10.2 基金管理人、基金托管人的专门基金托管部门的重大人事变动 44
10.3 涉及基金管理人、基金财产、基金托管业务的诉讼 44
10.4 基金投资策略的改变 44
10.5 为基金进行审计的会计师事务所情况 45
10.6 管理人、托管人及相关从业人员受调查或处罚等情况 45
10.7 基金租用或者通过证券公司交易单元进行证券投资的相关情况 45
10.8 其他重大事件 46
§11 影响投资者决策的其他重要信息 46
11.1 报告期内单一投资者持有基金份额比例达到或超过 20%的情况 46
11.2 影响投资者决策的其他重要信息 47
§12 备查文件目录 47
12.1 备查文件目录 47
12.2 存放地点 47
12.3 查阅方式 47

§2 基金简介

2.1 基金基本情况

基金名称	南方中证高铁产业指数证券投资基金（LOF）
基金简称	南方中证高铁产业指数（LOF）
场内简称	高铁基金 LOF
基金主代码	160135
交易代码	160135
基金运作方式	上市型开放式（LOF）
基金合同生效日	2020 年 12 月 1 日
基金管理人	南方基金管理股份有限公司
基金托管人	中国银河证券股份有限公司
报告期末基金份额总额	102,853,559.92 份
基金合同存续期	不定期
基金份额上市的证券交易所	深圳证券交易所
上市日期	2020 年 12 月 15 日

注：本基金在交易所行情系统净值揭示等其他信息披露场合下，可简称为“高铁基金”或“高铁基金 LOF”。

2.2 基金产品说明

投资目标	本基金进行被动式指数化投资，紧密跟踪标的指数，追求与业绩比较基准相似的回报。
投资策略	本基金为被动式指数基金，原则上采用指数复制法，按照成份股在标的指数中的基准权重构建指数化投资组合，并根据标的指数成份股及其权重的变化进行相应调整。 当预期成份股发生调整和成份股发生配股、增发、分红等行为时，或因基金的申购和赎回等对本基金跟踪标的指数的效果可能带来影响时，或因某些特殊情况导致流动性不足时，或其他原因导致无法有效复制和跟踪标的指数时，基金管理人可以对投资组合管理进行适当变通和调整，并辅之以金融衍生产品投资管理等，力争控制本基金的净值增长率与业绩比较基准之间的日均跟踪偏离度不超过 0.30%，年跟踪误差不超过 4%。如因指数编制规则调整或其他因素导致跟踪偏离度和跟踪误差超过上述范围，基金管理人应采取合理措施避免跟踪偏离度、跟踪误差进一步扩大。
业绩比较基准	中证高铁产业指数收益率×95%+银行人民币活期存款利率（税后）×5%
风险收益特征	本基金属于股票型基金，一般而言，其长期平均风险与预期收益高于混合型基金、债券型基金与货币市场基金。同时本基金通过跟踪标的指数表现，具有与标的指数相似的风险收益特征。

2.3 基金管理人和基金托管人

项目		基金管理人	基金托管人
名称		南方基金管理股份有限公司	中国银河证券股份有限公司
信息披露负责人	姓名	鲍文革	罗新民
	联系电话	0755-82763888	010-80927820
	电子邮箱	manager@southernfund.com	yhzq_tggz@chinastock.com.cn
客户服务电话		400-889-8899	95551；400-888-8888
传真		0755-82763889	010-80928078
注册地址		深圳市福田区莲花街道益田路 5999 号基金大厦 32-42 楼	北京市丰台区西营街 8 号院 1 号楼 7 至 18 层 101
办公地址		深圳市福田区莲花街道益田路 5999 号基金大厦 32-42 楼	北京市丰台区西营街 8 号院 1 号楼青海金融大厦
邮政编码		518017	100073
法定代表人		周易	王晟

2.4 信息披露方式

本基金选定的信息披露报纸名称	中国证券报
登载基金中期报告的管理人互联网网址	http://www.nffund.com
基金中期报告置备地点	基金管理人、基金托管人的办公地址、基金上市交易的证券交易所（如有）

2.5 其他相关资料

项目	名称	办公地址
注册登记机构	中国证券登记结算有限责任公司	北京市西城区太平桥大街 17 号

§3 主要财务指标和基金净值表现

3.1 主要会计数据和财务指标

金额单位：人民币元

3.1.1 期间数据和指标	报告期(2026 年 1 月 1 日 - 2026 年 6 月 30 日)
本期已实现收益	-706,011.31
本期利润	-13,666,558.72
加权平均基金份额本期利润	-0.1368
本期加权平均净值利润率	-12.94%
本期基金份额净值增长率	-12.61%
3.1.2 期末数据和指标	报告期末(2026 年 6 月 30 日)

期末可供分配利润	-133,329,563.45
期末可供分配基金份额利润	-1.2963
期末基金资产净值	96,828,369.43
期末基金份额净值	0.9414
3.1.3 累计期末指标	报告期末(2026 年 6 月 30 日)
基金份额累计净值增长率	-5.86%

注：基金业绩指标不包括持有人认（申）购或交易基金的各项费用，计入费用后实际收益水平要低于所列数字；

本期已实现收益指基金本期利息收入、投资收益、其他收入（不含公允价值变动收益）扣除相关费用和信用减值损失后的余额，本期利润为本期已实现收益加上本期公允价值变动收益；

对期末可供分配利润，采用期末资产负债表中未分配利润与未分配利润中已实现部分的孰低数。

3.2 基金净值表现

3.2.1 基金份额净值增长率及其与同期业绩比较基准收益率的比较

阶段	份额净值增长率①	份额净值增长率标准差②	业绩比较基准收益率③	业绩比较基准收益率标准差④	①-③	②-④
过去三个月	-12.22%	0.87%	-12.79%	0.88%	0.57%	-0.01%
过去六个月	-12.61%	0.99%	-13.06%	0.99%	0.45%	0.00%
过去一年	-14.20%	0.87%	-16.53%	0.87%	2.33%	0.00%
过去三年	-14.70%	1.13%	-19.29%	1.13%	4.59%	0.00%
过去五年	-2.59%	1.13%	-11.79%	1.13%	9.20%	0.00%
自基金合同生效起至今	-5.86%	1.12%	-16.39%	1.12%	10.53%	0.00%

3.2.2 自基金转型以来基金份额累计净值增长率变动及其与同期业绩比较基准收益率变动的比较

南方中证高铁产业指数（LOF）累计净值增长率与同期业绩比较基准收益率的历史走势对比图

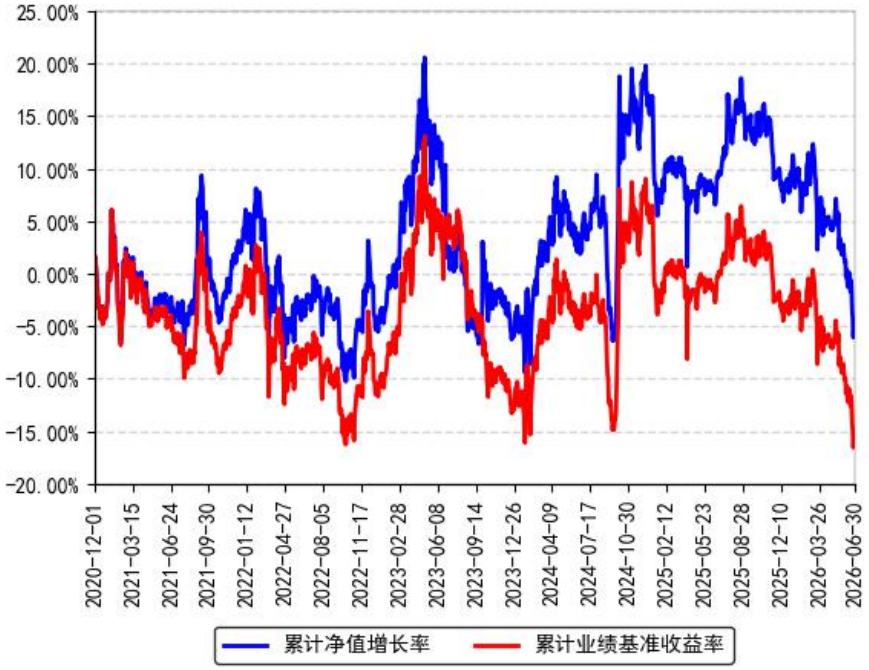

注：本基金自 2020 年 12 月 1 日起由南方中证高铁产业指数分级证券投资基金转型而来。

§4 管理人报告

4.1 基金管理人及基金经理情况

4.1.1 基金管理人及其管理基金的经验

1998 年 3 月 6 日，经中国证监会批准，南方基金管理有限公司作为国内首批规范的基金管理公司正式成立，成为我国“新基金时代”的起始标志。

2018 年 1 月，公司整体变更设立为南方基金管理股份有限公司。目前，公司总部设在深圳，在北京、上海、深圳、南京、成都、合肥等地设有分公司，在香港和深圳前海设有子公司——南方东英资产管理有限公司(香港子公司)和南方资本管理有限公司(深圳子公司)。其中，南方东英是境内基金公司获批成立的第一家境外分支机构。

南方基金管理股份有限公司旗下管理公募基金、全国社保、基本养老保险、企业年金、职业年金和专户组合，已发展成为产品种类丰富、业务领域全面、经营业绩优秀、资产管理规模位居前列的基金管理公司之一。

4.1.2 基金经理（或基金经理小组）及基金经理助理简介

姓名	职务	任本基金的基金经理（助理）期限		证券从业年限	说明
		任职日期	离任日期		
孙伟	本基金	2020 年 12	-	16 年	中国国籍，北京大学工商管理硕士，注

	基金经理	月 1 日			册会计师（CPA），具有基金从业资格。曾任职于腾讯科技有限公司投资并购部、德勤华永会计师事务所深圳分所审计部。2010 年 2 月加入南方基金，历任运作保障部基金会计、数量化投资部量化投资研究员、基金经理助理；2015 年 5 月 22 日至 2016 年 7 月 29 日，任南方 500 工业 ETF、南方 500 原材料 ETF 基金经理；2015 年 7 月 2 日至 2020 年 12 月 1 日，任改革基金、高铁基金基金经理；2019 年 7 月 12 日至 2021 年 1 月 7 日，任南方中证 500 工业 ETF 基金经理；2019 年 7 月 12 日至 2021 年 1 月 14 日，任南方中证 500 原材料 ETF 基金经理；2020 年 12 月 1 日至 2021 年 4 月 19 日，任改革基金基金经理；2015 年 7 月 10 日至今，任 500 信息基金经理；2016 年 5 月 13 日至今，任南方创业板 ETF 基金经理；2016 年 5 月 20 日至今，任南方创业板 ETF 联接基金经理；2016 年 8 月 17 日至今，任 500 信息联接基金经理；2016 年 8 月 19 日至今，任深成 ETF、南方深成基金经理；2017 年 3 月 8 日至今，任南方全指证券 ETF 联接基金经理；2017 年 3 月 10 日至今，任南方中证全指证券 ETF 基金经理；2017 年 6 月 28 日至今，任南方中证银行 ETF 基金经理；2017 年 6 月 29 日至今，任南方银行联接基金经理；2018 年 2 月 8 日至今，任 H 股 ETF 基金经理；2018 年 2 月 12 日至今，任南方 H 股联接基金经理；2019 年 7 月 12 日至今，任南方上证 380ETF、南方上证 380ETF 联接基金经理；2020 年 12 月 1 日至今，任高铁基金基金经理；2022 年 3 月 3 日至今，任南方上海金 ETF 基金经理；2023 年 7 月 25 日至今，任南方上海金 ETF 发起联接基金经理。

注：1、本基金首任基金经理的任职日期为本基金合同生效日，后任基金经理的任职日期以及历任基金经理的离任日期为公司相关会议作出决定的公告（生效）日期；

2、证券从业年限计算标准遵从中国证监会《证券基金经营机构董事、监事、高级管理人员及从业人员监督管理办法》中关于证券基金从业人员范围的相关规定。

4.2 管理人对报告期内本基金运作遵规守信情况的说明

本报告期内，本基金管理人严格遵守《中华人民共和国证券投资基金法》及其他有关法律法规的规定及本基金基金合同的约定，本着诚实信用、勤勉尽责的原则管理和运用基金资产，在严格控制风险的基础上，为基金份额持有人谋求利益。本报告期内，本基金运作整体合法合规，不存在损害基金份额持有人利益的行为。基金的投资范围、投资比例及投资组合符合有关法律法规及基金合同的规定。

4.3 管理人对报告期内公平交易情况的专项说明

4.3.1 公平交易制度的执行情况

本报告期内，本基金管理人严格执行《证券投资基金管理公司公平交易制度指导意见》，完善相应制度及流程，通过系统和人工等各种方式在各业务环节严格控制交易公平执行，公平对待旗下管理的所有基金和投资组合。 公司每季度对旗下组合进行股票和债券的同向交易价差专项分析。

本报告期内，两两组合间单日、3 日、5 日时间窗口内同向交易买入溢价率均值或卖出溢价率均值显著不为 0 的情况不存在，并且交易占优比也没有明显异常，未发现不公平对待各组合或组合间相互利益输送的情况。

4.3.2 异常交易行为的专项说明

本基金于本报告期内不存在异常交易行为。本报告期内基金管理人管理的所有投资组合参与的交易所公开竞价同日反向交易成交较少的单边交易量超过该证券当日成交量的 5%的交易次数为 24 次，是由于指数投资组合的投资策略导致。

4.4 管理人对报告期内基金的投资策略和业绩表现的说明

4.4.1 报告期内基金投资策略和运作分析

2026 年上半年，中证高铁产业指数累计下跌 13.73%，跑输主要宽基指数。上半年市场风格整体偏向 AI、半导体、创新药等成长方向，高铁产业链所属的传统基础设施与高端制造板块受资金关注度回落影响估值承压；尽管铁路固定资产投资继续保持较高水平，川藏铁路建设、既有线电气化改造和城际铁路项目稳步推进，但产业链上市公司订单落地节奏、毛利率修复速度均低于市场预期。高铁产业指数涵盖了高铁产业链上的关键环节，包括基础设施建设、车辆制造、设备供应等，为投资者提供了衡量高铁产业发展和投资价值的工具。

期间我们通过自建的“指数化交易系统”、“日内择时交易模型”、“跟踪误差归因分析系统”等，将本基金的跟踪误差指标控制在较好水平，并通过严格的风险管理流程，确保了本基金的安全运作。

我们对本基金报告期内跟踪误差归因分析如下：

（1）接受申购赎回所带来的股票仓位偏离，对此我们通过日内择时交易争取跟踪误差最小化；

（2）报告期内指数成份股（包括调出指数成份股）停牌引起的成份股权重偏离及基金整体仓位的微小偏离；

（3）新股上市初期涨幅较大的影响；

（4）根据指数成份股调整进行的基金调仓，事前我们制定了详细的调仓方案，在实施过程中引入多方校验机制防范风险发生，将跟踪误差控制在理想范围内。

4.4.2 报告期内基金的业绩表现

截至报告期末，本基金份额净值为 0.9414 元，报告期内，份额净值增长率为-12.61%，同期业绩基准增长率为-13.06%。

4.5 管理人对宏观经济、证券市场及行业走势的简要展望

展望下半年，中证高铁产业指数在经历上半年 13.73%的调整后，估值 PB 分位数已回落至历史 10%以下，具备较高的安全边际与均值回归空间。从政策与投资节奏看，2026 年是“十四五”规划的收官之年，铁路固定资产投资仍将保持在 7500 亿元以上的高强度水平，“十五五”规划前期研究已启动，川藏铁路、沿江高铁、渝昆高铁、京沪二通道等重大项目进入密集建设期，对铁路基建、桥隧工程、机电设备等上游环节形成持续订单支撑。从产品迭代看，CR450 新一代动车组的产业化进程逐步加快，牵引系统、制动系统、车体材料、车载信号等核心零部件迎来新一轮国产化替代窗口。从后市场看，中国动车组已进入高级修需求集中释放期，检修、备件、内饰件、齿轮箱、轮对等售后市场空间稳步扩容。从海外市场看，雅万高铁运营效果的示范效应、中泰、中老、匈塞等海外项目的复制推广，为国内高铁装备与建设企业打开第二增长曲线。此外，城际铁路和都市圈市域铁路网络加速完善，进一步拓展了产业链的应用场景。下半年若市场风格出现阶段性再平衡，前期滞涨的传统高端制造板块存在明显的估值修复机会。

4.6 管理人对报告期内基金估值程序等事项的说明

根据中国证监会相关规定和基金合同约定，本基金管理人应严格按照企业会计准则、中国证监会相关规定和基金合同关于估值的约定，对基金所持有的投资品种进行估值。本基金管理人已制定基金估值和份额净值计价的业务管理制度，明确基金估值的程序和技术；建立了估值委员会，组成人员包括财务负责人、督察长、权益研究部总经理、固定收益研究部总经理、指数投资部总经理、指数研究部总经理、现金及债券指数投资部总经理、国际投资部总经理、风险管理部总经理及运作保障部总经理等。本基金管理人使用可靠的估值业务系统，估值人员熟悉各类投资品种的估值原则和具体估值程序。估值流程中包含风险监测、控制和

报告机制。基金管理人改变估值技术，导致基金资产净值的变化在 0.25%以上的，对所采用的相关估值技术、假设及输入值的适当性咨询会计师事务所的专业意见。本基金托管人根据法律法规要求履行估值及净值计算的复核责任。定价服务机构按照商业合同约定提供定价服务。基金经理可参与估值原则和方法的讨论，但不参与估值价格的最终决策。本报告期内，参与估值流程各方之间无重大利益冲突。

4.7 管理人对报告期内基金利润分配情况的说明

根据相关法律法规的规定和基金合同的约定，以及本基金的实际运作情况，本基金报告期未进行利润分配。在符合分红条件的前提下，本基金已实现尚未分配的可供分配收益部分，将严格按照基金合同的约定适时向投资者予以分配。

4.8 报告期内管理人对本基金持有人数或基金资产净值预警情形的说明

报告期内，本基金未出现连续二十个交易日基金份额持有人数量不满二百人或者基金资产净值低于五千万元的情形。

§5 托管人报告

5.1 报告期内本基金托管人遵规守信情况声明

本报告期内，本基金托管人严格遵守《证券投资基金法》等有关法律法规的规定、基金合同和托管协议的约定，不存在任何损害基金份额持有人利益的行为，尽职尽责地履行了基金托管人应尽的义务。

5.2 托管人对报告期内本基金投资运作遵规守信、净值计算、利润分配等情况的说明

本报告期内，基金托管人根据《证券投资基金法》等有关法律法规的规定、基金合同和托管协议的约定，对本基金的基金资产净值计算以及利润分配等方面进行了复核审查，对本基金的投资范围、投资比例、投资限制等方面进行了监督，未发现存在损害基金份额持有人利益的行为。

5.3 托管人对本中期报告中财务信息等内容的真实、准确和完整发表意见

本报告期内，本基金托管人依法复核南方基金管理股份有限公司编制和披露的南方中证高铁产业指数证券投资基金（LOF）2026 年度中期报告中财务指标、净值表现、利润分配、财务会计报告、投资组合报告等内容，以上内容真实、准确和完整。

§6 中期财务会计报告（未经审计）

6.1 资产负债表

会计主体：南方中证高铁产业指数证券投资基金（LOF）

报告截止日：2026 年 6 月 30 日

单位：人民币元

资产	附注号	本期末 2026 年 6 月 30 日	上年度末 2025 年 12 月 31 日
资产：			
货币资金	6.4.7.1	3,012,337.20	2,881,544.18
结算备付金		7,603.57	16,028.84
存出保证金		17,289.79	15,079.87
交易性金融资产	6.4.7.2	95,067,785.21	101,142,415.38
其中：股票投资		91,945,488.04	98,316,199.57
基金投资		-	-
债券投资		3,122,297.17	2,826,215.81
资产支持证券投资		-	-
贵金属投资		-	-
其他投资		-	-
衍生金融资产	6.4.7.3	-	-
买入返售金融资产	6.4.7.4	-	-
债权投资		-	-
其中：债券投资		-	-
资产支持证券投资		-	-
其他投资		-	-
其他债权投资		-	-
其他权益工具投资		-	-
应收清算款		3,128.29	-
应收股利		-	-
应收申购款		344,196.10	232,216.76
递延所得税资产		-	-
其他资产	6.4.7.5	-	-
资产总计		98,452,340.16	104,287,285.03
负债和净资产	附注号	本期末 2026 年 6 月 30 日	上年度末 2025 年 12 月 31 日
负债：			
短期借款		-	-
交易性金融负债		-	-
衍生金融负债	6.4.7.3	-	-
卖出回购金融资产款		-	-
应付清算款		1,015,545.21	-

应付赎回款		437,242.44	440,878.17
应付管理人报酬		82,453.59	88,488.06
应付托管费		16,490.72	17,697.61
应付销售服务费		-	-
应付投资顾问费		-	-
应交税费		97.44	7.77
应付利润		-	-
递延所得税负债		-	-
其他负债	6.4.7.6	72,141.33	142,475.22
负债合计		1,623,970.73	689,546.83
净资产：			
实收基金	6.4.7.7	227,755,842.34	212,958,044.46
其他综合收益		-	-
未分配利润	6.4.7.8	-130,927,472.91	-109,360,306.26
净资产合计		96,828,369.43	103,597,738.20
负债和净资产总计		98,452,340.16	104,287,285.03

注：报告截止日 2026 年 6 月 30 日，基金份额净值 0.9414 元，基金份额总额 102,853,559.92 份。

6.2 利润表

会计主体：南方中证高铁产业指数证券投资基金（LOF）

本报告期：2026 年 1 月 1 日至 2026 年 6 月 30 日

单位：人民币元

项目	附注号	本期 2026 年 1 月 1 日至 2026 年 6 月 30 日	上年度可比期间 2025 年 1 月 1 日至 2025 年 6 月 30 日
一、营业总收入		-12,966,849.30	-5,075,846.15
1.利息收入		12,488.82	17,508.56
其中：存款利息收入	6.4.7.9	12,488.82	17,508.56
债券利息收入		-	-
资产支持证券利息收入		-	-
买入返售金融资产收入		-	-
其他利息收入		-	-
2.投资收益（损失以“-”填列）		-68,963.80	348,728.65
其中：股票投资收益	6.4.7.10	-388,442.61	149,536.18
基金投资收益		-	-
债券投资收益	6.4.7.11	35,728.13	15,096.04
资产支持证券投资	6.4.7.12	-	-

收益			
贵金属投资收益		-	-
衍生工具收益	6.4.7.13	-	-
股利收益	6.4.7.14	283,750.68	184,096.43
以摊余成本计量的金融资产终止确认产生的收益		-	-
其他投资收益		-	-
3.公允价值变动收益（损失以“-”号填列）	6.4.7.15	-12,960,547.41	-5,489,555.07
4.汇兑收益（损失以“－”号填列）		-	-
5.其他收入（损失以“-”号填列）	6.4.7.16	50,173.09	47,471.71
减：二、营业总支出		699,709.42	819,368.54
1.管理人报酬	6.4.10.2.1	523,636.54	617,263.34
其中：暂估管理人报酬		-	-
2.托管费	6.4.10.2.2	104,727.34	123,452.65
3.销售服务费	6.4.10.2.3	-	-
4.投资顾问费		-	-
5.利息支出		1,891.29	3,663.82
其中：卖出回购金融资产支出		1,891.29	3,663.82
6.信用减值损失	6.4.7.17	-	-
7.税金及附加		29.89	-
8.其他费用	6.4.7.18	69,424.36	74,988.73
三、利润总额（亏损总额以“-”号填列）		-13,666,558.72	-5,895,214.69
减：所得税费用		-	-
四、净利润（净亏损以“-”号填列）		-13,666,558.72	-5,895,214.69
五、其他综合收益的税后净额		-	-
六、综合收益总额		-13,666,558.72	-5,895,214.69

6.3 净资产变动表

会计主体：南方中证高铁产业指数证券投资基金（LOF）

本报告期：2026 年 1 月 1 日至 2026 年 6 月 30 日

单位：人民币元

项目	本期 2026 年 1 月 1 日至 2026 年 6 月 30 日			
	实收基金	其他综合收益	未分配利润	净资产合计
一、上期期末净	212,958,044.46	-	-109,360,306.26	103,597,738.20

资产				
加：会计政策变更	-	-	-	-
前期差错更正	-	-	-	-
其他	-	-	-	-
二、本期期初净资产	212,958,044.46	-	-109,360,306.26	103,597,738.20
三、本期增减变动额（减少以“-”号填列）	14,797,797.88	-	-21,567,166.65	-6,769,368.77
（一）、综合收益总额	-	-	-13,666,558.72	-13,666,558.72
（二）、本期基金份额交易产生的净资产变动数（净资产减少以“-”号填列）	14,797,797.88	-	-7,900,607.93	6,897,189.95
其中：1.基金申购款	98,661,354.45	-	-51,418,846.26	47,242,508.19
2.基金赎回款	-83,863,556.57	-	43,518,238.33	-40,345,318.24
（三）、本期向基金份额持有人分配利润产生的净资产变动（净资产减少以“-”号填列）	-	-	-	-
（四）、其他综合收益结转留存收益	-	-	-	-
四、本期期末净资产	227,755,842.34	-	-130,927,472.91	96,828,369.43
项目	上年度可比期间 2025 年 1 月 1 日至 2025 年 6 月 30 日			
	实收基金	其他综合收益	未分配利润	净资产合计
一、上期期末净资产	253,938,358.81	-	-122,173,548.74	131,764,810.07
加：会计政策变更	-	-	-	-
前期差错更正	-	-	-	-
其他	-	-	-	-
二、本期期初净资产	253,938,358.81	-	-122,173,548.74	131,764,810.07

三、本期增减变动额(减少以“-”号填列)	-12,784,920.12	-	508,482.32	-12,276,437.80
（一）、综合收益总额	-	-	-5,895,214.69	-5,895,214.69
（二）、本期基金份额交易产生的净资产变动数（净资产减少以“-”号填列）	-12,784,920.12	-	6,403,697.01	-6,381,223.11
其中：1.基金申购款	58,055,748.32	-	-29,637,337.67	28,418,410.65
2.基金赎回款	-70,840,668.44	-	36,041,034.68	-34,799,633.76
（三）、本期向基金份额持有人分配利润产生的净资产变动（净资产减少以“-”号填列）	-	-	-	-
（四）、其他综合收益结转留存收益	-	-	-	-
四、本期期末净资产	241,153,438.69	-	-121,665,066.42	119,488,372.27

报表附注为财务报表的组成部分。

本报告 6.1 至 6.4 财务报表由下列负责人签署：

____杨小松___ ____蔡忠评_____ ____徐超____

基金管理人负责人 主管会计工作负责人 会计机构负责人

6.4 报表附注

6.4.1 基金基本情况

南方中证高铁产业指数证券投资基金(LOF)是原南方中证高铁产业指数分级证券投资基金(以下简称“南方高铁基金”)根据基金管理人南方基金管理股份有限公司于 2020 年 11 月 25 日发布的《南方基金管理股份有限公司关于南方中证高铁产业指数分级证券投资基金实施转型的公告》，由原南方高铁基金转型而来。南方高铁基金以 2020 年 11 月 30 日为基金份额转换基准日，将南方高铁基金份额转换为基金份额净值为 1.0000 的南方中证高铁产业指数证券投资基金(LOF)基金份额 215,587,113.65 份，并自 2020 年 12 月 1 日起，更名为“南方中证高铁产业指数证券投资基金(LOF)”(以下简称“本基金”)，《南方中证高铁产业指数证券投资基金(LOF)基金合同》于同一日生效。本基金为契约型开放式，存续期限不

定。本基金的基金管理人为南方基金管理股份有限公司，基金托管人为中国银河证券股份有限公司。

经深圳证券交易所(以下简称“深交所”)深证上[2020]1210 号核准，本基金 15,396,641.00 份基金份额于 2020 年 12 月 15 日在深交所挂牌交易。未上市交易的基金份额托管在场外，基金份额持有人可通过跨系统转托管业务将其转至深交所场内后即可上市流通。

根据《中华人民共和国证券投资基金法》和《南方中证高铁产业指数证券投资基金(LOF)基金合同》的有关规定，本基金主要投资于中证高铁产业指数成份股、备选成份股。为更好地实现投资目标，本基金可少量投资于非成份股(包括中小板、创业板及其他经中国证监会核准上市的股票以及存托凭证)、债券(国债、央行票据、金融债券、企业债券、公司债券、中期票据、短期融资券、超短期融资券、次级债券、政府支持机构债、政府支持债券、地方政府债、可转换债券及其他经中国证监会允许投资的债券)、资产支持证券、债券回购、银行存款、货币市场工具、股指期货以及经中国证监会允许基金投资的其他金融工具，但需符合中国证监会的相关规定。本基金 80%以上的基金资产投资于股票(含存托凭证)。本基金投资于标的指数成份股和备选成份股的比例不低于基金资产净值的 90%，且不低于非现金基金资产的 80%。每个交易日日终在扣除股指期货合约需缴纳的交易保证金后，现金或到期日在一年以内的政府债券的投资比例不低于基金资产净值的 5%，其中现金不包括结算备付金、存出保证金、应收申购款等。本基金的业绩比较基准为：中证高铁产业指数收益率×95%+银行人民币活期存款利率(税后)×5%。

6.4.2 会计报表的编制基础

本基金的财务报表按照财政部于 2006 年 2 月 15 日及以后期间颁布的《企业会计准则－基本准则》、各项具体会计准则、《资产管理产品相关会计处理规定》及其他相关规定(以下合称“企业会计准则”)、中国证券投资基金业协会(以下简称“中国基金业协会”)发布的《公开募集证券投资基金信息披露 XBRL 模板第 3 号——年度报告和中期报告》《证券投资基金会计核算业务指引》、本基金基金合同和在财务报表附注所列示的中国证监会、中国基金业协会发布的有关规定及允许的基金行业实务操作编制。

本财务报表以持续经营为基础编制。

6.4.3 遵循企业会计准则及其他有关规定的声明

本财务报表符合企业会计准则的要求，真实、完整地反映了本基金本报告期末的财务状况以及本报告期间的经营成果和净资产变动情况等有关信息。

6.4.4 本报告期所采用的会计政策、会计估计与最近一期年度报告相一致的说明

本报告期所采用的会计政策，会计估计与最近一期年度报告相一致。

6.4.5 会计政策和会计估计变更以及差错更正的说明

6.4.5.1 会计政策变更的说明

本基金本报告期未发生会计政策变更。

6.4.5.2 会计估计变更的说明

本基金本报告期未发生会计估计变更。

6.4.5.3 差错更正的说明

本基金在本报告期间无须说明的会计差错更正。

6.4.6 税项

根据财政部、国家税务总局财税[2002]128 号《关于开放式证券投资基金有关税收问题的通知》、财税[2008]1 号《关于企业所得税若干优惠政策的通知》、财税[2012]85 号《关于实施上市公司股息红利差别化个人所得税政策有关问题的通知》、财税[2015]101 号《关于上市公司股息红利差别化个人所得税政策有关问题的通知》、财税[2017]56 号《关于资管产品增值税有关问题的通知》、财税[2017]90 号《关于租入固定资产进项税额抵扣等增值税政策的通知》、财政部、国家税务总局公告 2025 年第 4 号《关于国债等债券利息收入增值税政策的公告》、国务院令第 826 号《中华人民共和国增值税法实施条例》、财政部、税务总局公告 2026 年第 10 号《财政部税务总局关于增值税法施行后增值税优惠政策衔接事项的公告》及其他相关财税法规和实务操作，主要税项列示如下：

(1)资管产品运营过程中发生的增值税应税行为，以资管产品管理人为增值税纳税人。2027 年 12 月 31 日前，资管产品管理人运营契约制资管产品过程中发生的增值税应税行为，可以选择适用简易计税方法，按照 3%的征收率缴纳增值税。

2027 年 12 月 31 日前，对证券投资基金管理人运用基金资产买卖股票、债券的转让收入免征增值税，对金融同业往来利息收入亦免征增值税。自 2025 年 8 月 8 日起，对在该日期之后(含当日)新发行的国债、地方政府债券、金融债券的利息收入，恢复征收增值税。对在该日期之前已发行的国债、地方政府债券、金融债券(包含在 2025 年 8 月 8 日之后续发行的部分)的利息收入，免征增值税直至债券到期。

(2)对基金从证券市场中取得的收入，包括买卖股票、债券的差价收入，股票的股息、红利收入，债券的利息收入及其他收入，暂不征收企业所得税。

(3)对基金取得的企业债券利息收入，应由发行债券的企业在向基金支付利息时代扣代缴 20%的个人所得税。对基金从上市公司取得的股息红利所得，持股期限在 1 个月以内(含 1 个月)的，其股息红利所得全额计入应纳税所得额；持股期限在 1 个月以上至 1 年(含 1 年)的，暂减按 50%计入应纳税所得额；持股期限超过 1 年的，暂免征收个人所得税。对基金持有的上市公司限售股，解禁后取得的股息、红利收入，按照上述规定计算纳税，持股时间自

解禁日起计算；解禁前取得的股息、红利收入继续暂减按 50%计入应纳税所得额。上述所得统一适用 20%的税率计征个人所得税。

(4)基金卖出股票按 0.1%的税率缴纳股票交易印花税，买入股票不征收股票交易印花税。根据财政部、国家税务总局公告 2023 年第 39 号《关于减半征收证券交易印花税的公告》，自 2023 年 8 月 28 日起，证券交易印花税实施减半征收。

(5)本基金的城市维护建设税、教育费附加和地方教育附加等税费按照实际缴纳增值税额的适用比例计算缴纳。

6.4.7 重要财务报表项目的说明

6.4.7.1 货币资金

单位：人民币元

项目	本期末 2026 年 6 月 30 日
活期存款	3,012,337.20
等于：本金	3,011,850.42
加：应计利息	486.78
减：坏账准备	-
定期存款	-
等于：本金	-
加：应计利息	-
减：坏账准备	-
其中：存款期限 1 个月以内	-
存款期限 1-3 个月	-
存款期限 3 个月以上	-
其他存款	-
等于：本金	-
加：应计利息	-
减：坏账准备	-
合计	3,012,337.20

6.4.7.2 交易性金融资产

单位：人民币元

项目		本期末 2026 年 6 月 30 日			
		成本	应计利息	公允价值	公允价值变动
股票		107,636,209.09	-	91,945,488.04	-15,690,721.05
贵金属投资-金交所黄金合约		-	-	-	-
债券	交易所市场	3,103,907.00	18,567.17	3,122,297.17	-177.00
	银行间市场	-	-	-	-
	合计	3,103,907.00	18,567.17	3,122,297.17	-177.00

资产支持证券	-	-	-	-
基金	-	-	-	-
其他	-	-	-	-
合计	110,740,116.09	18,567.17	95,067,785.21	-15,690,898.05

6.4.7.3 衍生金融资产/负债

6.4.7.3.1 衍生金融资产/负债期末余额

无。

6.4.7.4 买入返售金融资产

6.4.7.4.1 各项买入返售金融资产期末余额

无。

6.4.7.4.2 期末买断式逆回购交易中取得的债券

无。

6.4.7.5 其他资产

无。

6.4.7.6 其他负债

单位：人民币元

项目	本期末 2026 年 6 月 30 日
应付券商交易单元保证金	-
应付赎回费	753.76
应付证券出借违约金	-
应付交易费用	1,963.21
其中：交易所市场	1,963.21
银行间市场	-
应付利息	-
预提费用	69,424.36
应付指数使用费	-
合计	72,141.33

6.4.7.7 实收基金

金额单位：人民币元

项目	本期 2026 年 1 月 1 日至 2026 年 6 月 30 日	
	基金份额（份）	账面金额
上年度末	96,171,024.39	212,958,044.46
本期申购	44,555,072.01	98,661,354.45
本期赎回（以“-”号填列）	-37,872,536.48	-83,863,556.57
基金拆分/份额折算前	-	-

基金拆分/份额折算调整	-	-
本期申购	-	-
本期赎回（以“-”号填列）	-	-
本期末	102,853,559.92	227,755,842.34

注：本基金申购含红利再投份额（如有）、转换入份额（如有）；赎回含转出份额（如有）。

6.4.7.8 未分配利润

单位：人民币元

项目	已实现部分	未实现部分	未分配利润合计
上年度末	-123,986,582.51	14,626,276.25	-109,360,306.26
加：会计政策变更	-	-	-
前期差错更正	-	-	-
其他	-	-	-
本期期初	-123,986,582.51	14,626,276.25	-109,360,306.26
本期利润	-706,011.31	-12,960,547.41	-13,666,558.72
本期基金份额交易产生的变动数	-8,636,969.63	736,361.70	-7,900,607.93
其中：基金申购款	-57,553,879.05	6,135,032.79	-51,418,846.26
基金赎回款	48,916,909.42	-5,398,671.09	43,518,238.33
本期已分配利润	-	-	-
本期末	-133,329,563.45	2,402,090.54	-130,927,472.91

6.4.7.9 存款利息收入

单位：人民币元

项目	本期 2026 年 1 月 1 日至 2026 年 6 月 30 日
活期存款利息收入	12,182.62
定期存款利息收入	-
其他存款利息收入	-
结算备付金利息收入	53.38
其他	252.82
合计	12,488.82

6.4.7.10 股票投资收益

6.4.7.10.1 股票投资收益项目构成

单位：人民币元

项目	本期 2026 年 1 月 1 日至 2026 年 6 月 30 日
股票投资收益——买卖股票差价收入	-388,442.61
股票投资收益——赎回差价收入	-
股票投资收益——申购差价收入	-
股票投资收益——证券出借差价收入	-
合计	-388,442.61

6.4.7.10.2 股票投资收益——买卖股票差价收入

单位：人民币元

项目	本期 2026 年 1 月 1 日至 2026 年 6 月 30 日
卖出股票成交总额	12,522,907.31
减：卖出股票成本总额	12,899,862.13
减：交易费用	11,487.79
买卖股票差价收入	-388,442.61

注：上述交易费用（如有）包含股票买卖产生的交易费用。

6.4.7.10.3 股票投资收益——证券出借差价收入

无。

6.4.7.11 债券投资收益

6.4.7.11.1 债券投资收益项目构成

单位：人民币元

项目	本期 2026 年 1 月 1 日至 2026 年 6 月 30 日
债券投资收益——利息收入	18,059.29
债券投资收益——买卖债券（债转股及债券到期兑付）差价收入	17,668.84
债券投资收益——赎回差价收入	-
债券投资收益——申购差价收入	-
合计	35,728.13

6.4.7.11.2 债券投资收益——买卖债券差价收入

单位：人民币元

项目	本期 2026 年 1 月 1 日至 2026 年 6 月 30 日
卖出债券（债转股及债券到期兑付）成交总额	2,589,708.20
减：卖出债券（债转股及债券到期兑付）成本总额	2,537,782.00
减：应计利息总额	34,255.13
减：交易费用	2.23
买卖债券差价收入	17,668.84

注：上述交易费用（如有）包含债券买卖产生的交易费用。

6.4.7.12 资产支持证券投资收益

6.4.7.12.1 资产支持证券投资收益——买卖资产支持证券差价收入

无。

6.4.7.13 衍生工具收益

6.4.7.13.1 衍生工具收益——买卖权证差价收入

无。

6.4.7.13.2 衍生工具收益——其他投资收益

无。

6.4.7.14 股利收益

单位：人民币元

项目	本期 2026 年 1 月 1 日至 2026 年 6 月 30 日
股票投资产生的股利收益	283,750.68
其中：证券出借权益补偿收入	-
基金投资产生的股利收益	-
合计	283,750.68

6.4.7.15 公允价值变动收益

单位：人民币元

项目名称	本期 2026 年 1 月 1 日至 2026 年 6 月 30 日
1.交易性金融资产	-12,960,547.41
——股票投资	-12,958,276.41
——债券投资	-2,271.00
——资产支持证券投资	-
——贵金属投资	-
——其他	-
2.衍生工具	-
——权证投资	-
——期货投资	-
3.其他	-
减：应税金融商品公允价值变动产生的预估增值税	-
合计	-12,960,547.41

6.4.7.16 其他收入

单位：人民币元

项目	本期 2026 年 1 月 1 日至 2026 年 6 月 30 日
基金赎回费收入	50,173.09
合计	50,173.09

6.4.7.17 信用减值损失

无。

6.4.7.18 其他费用

单位：人民币元

项目	本期 2026 年 1 月 1 日至 2026 年 6 月 30 日

审计费用	9,916.99
信息披露费	59,507.37
证券出借违约金	-
合计	69,424.36

6.4.8 或有事项、资产负债表日后事项的说明

6.4.8.1 或有事项

无。

6.4.8.2 资产负债表日后事项

截至财务报告批准报出日，本基金无需要披露的资产负债表日后事项。

6.4.9 关联方、关联关系

6.4.9.1 本报告期存在控制关系或其他重大利害关系的关联方发生变化的情况

无。

6.4.9.2 本报告期与基金发生关联交易的各关联方

关联方名称	与本基金的关系
南方基金管理股份有限公司（“南方基金”）	基金管理人、基金销售机构
中国银河证券股份有限公司（“中国银河证券”）	基金托管人、基金销售机构
华泰联合证券有限责任公司（“华泰联合”）	基金管理人的股东华泰证券控制的公司

注：下述关联交易均在正常业务范围内按一般商业条款订立。

6.4.10 本报告期及上年度可比期间的关联方交易

6.4.10.1 通过关联方交易单元进行的交易

6.4.10.1.1 股票交易

金额单位：人民币元

关联方名称	本期 2026 年 1 月 1 日至 2026 年 6 月 30 日		上年度可比期间 2025 年 1 月 1 日至 2025 年 6 月 30 日	
	成交金额	占当期股票成交总额的比例	成交金额	占当期股票成交总额的比例
银河证券	8,895,070.96	27.95%	-	-

6.4.10.1.2 债券交易

金额单位：人民币元

关联方名称	本期 2026 年 1 月 1 日至 2026 年 6 月 30 日		上年度可比期间 2025 年 1 月 1 日至 2025 年 6 月 30 日	
	成交金额	占当期债券成交	成交金额	占当期债券成交

		总额的比例		总额的比例
银河证券	300,168.00	10.50%	-	-

6.4.10.1.3 债券回购交易

金额单位：人民币元

关联方名称	本期 2026 年 1 月 1 日至 2026 年 6 月 30 日		上年度可比期间 2025 年 1 月 1 日至 2025 年 6 月 30 日	
	成交金额	占当期债券回购成交总额的比例	成交金额	占当期债券回购成交总额的比例
银河证券	4,100,000.00	41.00%	-	-

6.4.10.1.4 基金交易

无。

6.4.10.1.5 权证交易

无。

6.4.10.1.6 应支付关联方的佣金

金额单位：人民币元

关联方名称	本期 2026 年 1 月 1 日至 2026 年 6 月 30 日			
	当期佣金	占当期佣金总量的比例	期末应付佣金余额	占期末应付佣金总额的比例
银河证券	888.20	27.93%	885.70	45.11%
关联方名称	上年度可比期间 2025 年 1 月 1 日至 2025 年 6 月 30 日			
	当期佣金	占当期佣金总量的比例	期末应付佣金余额	占期末应付佣金总额的比例
银河证券	-	-	-	-

注：1. 上述佣金费率参考市场价格确定。

2. 该类佣金协议的服务范围符合《公开募集证券投资基金证券交易费用管理规定》（中国证券监督管理委员会公告〔2024〕3 号）相关规定。《公开募集证券投资基金证券交易费用管理规定》生效后，被动股票型基金不再通过股票交易佣金支付研究服务等其他费用，其他类型基金可以通过股票交易佣金支付研究服务费用。

6.4.10.2 关联方报酬

6.4.10.2.1 基金管理费

单位：人民币元

项目	本期 2026 年 1 月 1 日至 2026 年 6 月 30 日	上年度可比期间 2025 年 1 月 1 日至 2025 年 6 月 30 日
当期发生的基金应支付的管理费	523,636.54	617,263.34

其中：应支付销售机构的客户维护费	207,358.38	218,998.85
应支付基金管理人的净管理费	316,278.16	398,264.49

注：支付基金管理人南方基金的管理人报酬按前一日基金资产净值 1.00%的年费率计提，逐日累计至每月月底，按月支付。其计算公式为：

日管理人报酬＝前一日基金资产净值×1.00%÷当年天数。

6.4.10.2.2 基金托管费

单位：人民币元

项目	本期 2026 年 1 月 1 日至 2026 年 6 月 30 日	上年度可比期间 2025 年 1 月 1 日至 2025 年 6 月 30 日
当期发生的基金应支付的托管费	104,727.34	123,452.65

注：支付基金托管人的托管费按前一日基金资产净值 0.20%的年费率计提，逐日累计至每月月底，按月支付。其计算公式为：

日托管费＝前一日基金资产净值×0.20%÷当年天数。

6.4.10.2.3 销售服务费

无。

6.4.10.3 与关联方进行银行间同业市场的债券（含回购）交易

无。

6.4.10.4 报告期内转融通证券出借业务发生重大关联交易事项的说明

6.4.10.4.1 与关联方通过约定申报方式进行的适用固定期限费率的证券出借业务的情况

无。

6.4.10.4.2 与关联方通过约定申报方式进行的适用市场化期限费率的证券出借业务的情况

无。

6.4.10.5 各关联方投资本基金的情况

6.4.10.5.1 报告期内基金管理人运用固有资金投资本基金的情况

无。

6.4.10.5.2 报告期末除基金管理人之外的其他关联方投资本基金的情况

无。

6.4.10.6 由关联方保管的银行存款余额及当期产生的利息收入

无。

6.4.10.7 本基金在承销期内参与关联方承销证券的情况

单位：人民币元

本期 2026 年 1 月 1 日至 2026 年 6 月 30 日					
关联方名称	证券代码	证券名称	发行方式	基金在承销期内买入	
				数量（单位：股/张）	总金额
华泰联合	603293	埃泰克	网下申购	200	6,698.00
中国银河证券	920072	科莱瑞迪	网下申购	162	2,530.44

上年度可比期间 2025 年 1 月 1 日至 2025 年 6 月 30 日					
关联方名称	证券代码	证券名称	发行方式	基金在承销期内买入	
				数量（单位：股/张）	总金额
华泰联合	-	-	-	-	-
中国银河证券	-	-	-	-	-

6.4.10.8 其他关联交易事项的说明

无。

6.4.11 利润分配情况

6.4.11.1 利润分配情况——固定净值型货币市场基金之外的基金

注：本期无。本基金报告期后分红情况（如有）详见本报告“资产负债表日后事项”部分内容。

6.4.12 期末（2026 年 06 月 30 日）本基金持有的流通受限证券

6.4.12.1 因认购新发/增发证券而于期末持有的流通受限证券

金额单位：人民币元

6.4.12.1.1 受限证券类别：股票										
证券代码	证券名称	成功认购日	受限期	流通受限类型	认购价格	期末估值单价	数量（单位：股）	期末成本总额	期末估值总额	备注
688808	联讯仪器	2026 年 4 月 16 日	6 个月	新股锁定期	81.88	1,584.33	28	2,292.64	44,361.24	-
688818	电科蓝天	2026 年 2 月 3	6 个月	新股锁定期	9.47	70.14	313	2,964.11	21,953.82	-

		日								
688813	泰金新能	2026 年 3 月 24 日	6 个月	新股锁定期	26.28	172.09	83	2,181.24	14,283.47	-
688635	长进光子	2026 年 5 月 20 日	6 个月	新股锁定期	40.98	308.19	43	1,762.14	13,252.17	-
688811	有研复材	2026 年 4 月 1 日	6 个月	新股锁定期	6.41	24.13	332	2,128.12	8,011.16	-
603407	长裕集团	2026 年 4 月 29 日	6 个月	新股锁定期	13.86	73.46	73	1,011.78	5,362.58	-
688816	易思维	2026 年 2 月 4 日	6 个月	新股锁定期	55.95	57.10	41	2,293.95	2,341.10	-
603435	嘉德利	2026 年 5 月 15 日	6 个月	新股锁定期	15.76	46.71	49	772.24	2,288.79	-
601112	振石股份	2026 年 1 月 21 日	6 个月	新股锁定期	11.18	17.59	100	1,118.00	1,759.00	-
603352	至信股份	2026 年 1 月 8 日	6 个月	新股锁定期	21.88	25.52	34	743.92	867.68	-
603293	埃泰克	2026 年 4 月 9 日	6 个月	新股锁定期	33.49	33.93	20	669.80	678.60	-
6.4.12.1.2 受限证券类别：债券										
证券代码	证券名称	成功认购日	受限期	流通受限类型	认购价格	期末估值单价	数量（单位：张）	期末成本总额	期末估值总额	备注
113703	翔 26 转债	2026 年 6 月 11 日	1 个月内（含）	新债未上市	100.00	100.01	10	1,000.00	1,000.10	-

6.4.12.2 期末持有的暂时停牌等流通受限股票

无。

6.4.12.3 期末债券正回购交易中作为抵押的债券

6.4.12.3.1 银行间市场债券正回购

无。

6.4.12.3.2 交易所市场债券正回购

无。

6.4.12.4 期末参与转融通证券出借业务的证券

无。

6.4.13 金融工具风险及管理

6.4.13.1 风险管理政策和组织架构

本基金为被动式指数基金，通过跟踪标的指数表现，具有与标的指数相似的风险收益特征。本基金以标的指数成份股、备选成份股为主要投资对象。本基金原则上通过指数复制法进行被动式指数化投资，根据标的指数成份股的基准权重构建股票投资组合，并根据成份股及其权重的变动而进行相应调整。但在特殊情况下，本基金将配合使用优化方法作为补充，以保证对标的指数的有效跟踪。

本基金的基金管理人奉行全面风险管理体系的建设，建立了以风险控制委员会为核心的、由督察长、风险控制委员会、监察稽核部、风险管理部和相关业务部门构成的四级风险管理架构体系。本基金的基金管理人在董事会下设立合规与风险管理委员会，负责制定风险管理的宏观政策，审议通过风险控制的总体措施等；在管理层层面设立风险控制委员会，讨论和制定公司日常经营过程中风险防范和控制措施；在业务操作层面风险管理职责主要由监察稽核部和风险管理部负责，协调并与各部门合作完成运作风险管理以及进行投资风险分析与绩效评估，督察长负责组织指导监察稽核工作。

本基金的基金管理人对于金融工具的风险管理方法主要是通过定性分析和定量分析的方法去估测各种风险产生的可能损失。从定性分析的角度出发，判断风险损失的严重程度和出现同类风险损失的频度。而从定量分析的角度出发，根据本基金的投资目标，结合基金资产所运用金融工具特征通过特定的风险量化指标、模型，日常的量化报告，确定风险损失的限度和相应置信程度，及时可靠地对各种风险进行监督、检查和评估，并通过相应决策，将风险控制在可承受的范围内。

6.4.13.2 信用风险

信用风险是指基金在交易过程中因交易对手未履行合约责任，或者基金所投资证券之发行人出现违约、拒绝支付到期本息等情况，导致基金资产损失和收益变化的风险。

本基金的基金管理人在交易前对交易对手的资信状况进行了充分的评估。本基金的银行存款存放在本基金的托管人开立的托管账户或其他大中型商业银行开立的存款账户，因而与银行存款相关的信用风险不重大。本基金在交易所进行的交易均以中国证券登记结算有限责任公司为交易对手完成证券交收和款项清算，违约可能性很小；在银行间同业市场进行交易前均对交易对手进行信用评估并对证券交割方式进行限制以控制相应的信用风险。

本基金的基金管理人建立了信用风险管理流程，通过对投资品种信用等级评估来控制证券发行人的信用风险。信用等级评估以内部信用评级为主，外部信用评级为辅。内部债券信用评级主要考察发行人的经营风险、财务风险和流动性风险，以及信用产品的条款和担保人的情况等。此外，本基金的基金管理人根据信用产品的内部评级，通过单只信用产品投资占基金净资产的比例及占发行量的比例进行控制，通过分散化投资以分散信用风险。

6.4.13.3 流动性风险

流动性风险是指基金在履行与金融负债有关的义务时遇到资金短缺的风险。本基金的流动性风险一方面来自于基金份额持有人要求赎回其持有的基金份额，另一方面来自于投资品种所处的交易市场不活跃而带来的变现困难或因投资集中而无法在市场出现剧烈波动的情况下以合理的价格变现。

针对兑付赎回资金的流动性风险，本基金的基金管理人对本基金的申购赎回情况进行严密监控并预测流动性需求，保持基金投资组合中的可用现金头寸与之相匹配。本基金的基金管理人在基金合同中设计了巨额赎回条款，约定在非常情况下赎回申请的处理方式，控制因开放申购赎回模式带来的流动性风险，有效保障基金持有人利益。

本基金将根据风险管理的原则，以套期保值为目的进行期货投资，以对冲系统性风险和某些特殊情况下的流动性风险等，主要采用流动性好、交易活跃的期货合约，通过多头或空头套期保值等策略进行套期保值操作。本基金力争利用期货的杠杆作用，达到降低投资组合的整体风险的目的。

于本期末，本基金的卖出回购金融资产款(若有)计息且利息金额不重大；除此之外，本基金所承担的其他金融负债的合约约定到期日均为一个月以内且不计息，可赎回基金份额净值(净资产)无固定到期日且不计息，该部分账面余额即为未折现的合约到期现金流量。

6.4.13.3.1 报告期内本基金组合资产的流动性风险分析

本基金的基金管理人在基金运作过程中严格按照《公开募集证券投资基金运作管理办法》及《公开募集开放式证券投资基金流动性风险管理规定》等法规的要求对本基金组合资产的流动性风险进行管理，通过独立的风险管理部门对本基金的组合持仓集中度指标、流通受限制的投资品种比例以及组合在短时间内变现能力的综合指标等流动性指标进行持续的监测和分析。

本基金所持部分证券在证券交易所上市，其余亦可在银行间同业市场交易，部分基金资产流通暂时受限制不能自由转让的情况参见附注“期末本基金持有的流通受限证券”。此外，本基金可通过卖出回购金融资产方式借入短期资金应对流动性需求，其上限一般不超过基金持有的债券投资的公允价值。本基金主动投资于流动性受限资产的市值合计不超过基金资产净值的 15%。于本期末，本基金持有的流动性受限资产的估值占基金资产净值的比例符合该要求。

本基金的基金管理人对基金组合资产中 7 个工作日可变现资产的可变现价值进行审慎评估与测算，确保确认的净赎回申请不得超过 7 个工作日可变现资产的可变现价值。于本期末，本基金组合资产中 7 个工作日可变现资产的账面价值超过经确认的当日净赎回金额。

同时，本基金的基金管理人通过合理分散逆回购交易的到期日与交易对手的集中度；按照穿透原则对交易对手的财务状况、偿付能力及杠杆水平等进行必要的尽职调查与严格的准入管理，以及对不同的交易对手实施交易额度管理并进行动态调整等措施严格管理本基金从事逆回购交易的流动性风险和交易对手风险。此外，本基金的基金管理人建立了逆回购交易质押品管理制度：根据质押品的资质确定质押率水平；持续监测质押品的风险状况与价值变动以确保质押品按公允价值计算足额；并在与私募类证券资管产品及中国证监会认定的其他主体为交易对手开展逆回购交易时，可接受质押品的资质要求与基金合同约定的投资范围保持一致。

6.4.13.4 市场风险

市场风险是指基金所持金融工具的公允价值或未来现金流量因所处市场各类价格因素的变动而发生波动的风险，包括利率风险、外汇风险和其他价格风险。

6.4.13.4.1 利率风险

利率风险是指金融工具的公允价值或未来现金流量受市场利率变动而发生波动的风险。利率敏感性金融工具均面临由于市场利率上升而导致公允价值下降的风险，其中浮动利率类金融工具还面临每个付息期间结束根据市场利率重新定价时对于未来现金流影响的风险。

本基金持有的利率敏感性资产存在相应的利率风险。本基金的基金管理人定期对本基金面临的利率敏感性缺口进行监控，并通过调整投资组合的久期等方法对上述利率风险进行管理。

6.4.13.4.1.1 利率风险敞口

单位：人民币元

本期末 2026 年 6 月 30 日	1 年以内	1-5 年	5 年以上	不计息	合计
资产					
货币资金	3,012,337.20	-	-	-	3,012,337.20
结算备付金	7,603.57	-	-	-	7,603.57
存出保证金	17,289.79	-	-	-	17,289.79
交易性金融资产	3,121,297.07	-	1,000.10	91,945,488.04	95,067,785.21
衍生金融资产	-	-	-	-	-
买入返售金融资产	-	-	-	-	-

债权投资	-	-	-	-	-
其他债权投资	-	-	-	-	-
其他权益工具投资	-	-	-	-	-
应收清算款	-	-	-	3,128.29	3,128.29
应收股利	-	-	-	-	-
应收申购款	8,167.60	-	-	336,028.50	344,196.10
递延所得税资产	-	-	-	-	-
其他资产	-	-	-	-	-
资产总计	6,166,695.23	-	1,000.10	92,284,644.83	98,452,340.16
负债					
短期借款	-	-	-	-	-
交易性金融负债	-	-	-	-	-
衍生金融负债	-	-	-	-	-
卖出回购金融资产款	-	-	-	-	-
应付清算款	-	-	-	1,015,545.21	1,015,545.21
应付赎回款	-	-	-	437,242.44	437,242.44
应付管理人报酬	-	-	-	82,453.59	82,453.59
应付托管费	-	-	-	16,490.72	16,490.72
应付销售服务费	-	-	-	-	-
应付投资顾问费	-	-	-	-	-
应交税费	-	-	-	97.44	97.44
应付利润	-	-	-	-	-
递延所得税负债	-	-	-	-	-
其他负债	-	-	-	72,141.33	72,141.33
负债总计	-	-	-	1,623,970.73	1,623,970.73
利率敏感度缺口	6,166,695.23	-	1,000.10	90,660,674.10	96,828,369.43
上年度末 2025 年 12 月 31 日	1 年以内	1-5 年	5 年以上	不计息	合计
资产					
货币资金	2,881,544.18	-	-	-	2,881,544.18

结算备付金	16,028.84	-	-	-	16,028.84
存出保证金	15,079.87	-	-	-	15,079.87
交易性金融资产	2,826,215.81	-	-	98,316,199.57	101,142,415.38
衍生金融资产	-	-	-	-	-
买入返售金融资产	-	-	-	-	-
债权投资	-	-	-	-	-
其他债权投资	-	-	-	-	-
其他权益工具投资	-	-	-	-	-
应收清算款	-	-	-	-	-
应收股利	-	-	-	-	-
应收申购款	51,486.80	-	-	180,729.96	232,216.76
递延所得税资产	-	-	-	-	-
其他资产	-	-	-	-	-
资产总计	5,790,355.50	-	-	98,496,929.53	104,287,285.03
负债					
短期借款	-	-	-	-	-
交易性金融负债	-	-	-	-	-
衍生金融负债	-	-	-	-	-
卖出回购金融资产款	-	-	-	-	-
应付清算款	-	-	-	-	-
应付赎回款	-	-	-	440,878.17	440,878.17
应付管理人报酬	-	-	-	88,488.06	88,488.06
应付托管费	-	-	-	17,697.61	17,697.61
应付销售服务费	-	-	-	-	-
应付投资顾问费	-	-	-	-	-
应交税费	-	-	-	7.77	7.77
应付利润	-	-	-	-	-
递延所得税负债	-	-	-	-	-
其他负债	-	-	-	142,475.22	142,475.22

负债总计	-	-	-	689,546.83	689,546.83
利率敏感度缺口	5,790,355.50	-	-	97,807,382.70	103,597,738.20

注：表中所示为本基金资产及负债的账面价值，并按照合约规定的利率重新定价日或到期日孰早者予以分类。

6.4.13.4.1.2 利率风险的敏感性分析

假设	除市场利率以外的其他市场变量保持不变		
分析	相关风险变量的变动	对资产负债表日基金资产净值的影响金额（单位：人民币元）	
		本期末（ 2026 年 6 月 30 日 ）	上年度末（ 2025 年 12 月 31 日 ）
	1.市场利率平行上升 25 个基点	-4,035.41	-2,394.39
	2.市场利率平行下降 25 个基点	4,046.08	2,399.28

6.4.13.4.2 外汇风险

外汇风险是指金融工具的公允价值或未来现金流量因外汇汇率变动而发生波动的风险。本基金本期末的所有资产及负债以人民币计价，因此无重大外汇风险。

6.4.13.4.3 其他价格风险

其他价格风险是指基金所持金融工具的公允价值或未来现金流量因除市场利率和外汇汇率以外的市场价格因素变动而发生波动的风险。本基金主要投资于股票，所面临的其他价格风险来源于单个证券发行主体自身经营情况或特殊事项的影响，也可能来源于证券市场整体波动的影响。

本基金原则上通过指数复制法进行被动式指数化投资，根据标的指数成份股的基准权重构建股票投资组合，并根据成份股及其权重的变动而进行相应调整，通过指数化分散投资降低其他价格风险。

此外，本基金的基金管理人每日对本基金所持有的证券价格实施监控，定期运用多种定量方法对基金进行风险度量，来测试本基金面临的潜在价格风险，及时可靠地对风险进行跟踪和控制。

6.4.13.4.3.1 其他价格风险敞口

单位：人民币元

项目	本期末 2026 年 6 月 30 日		上年度末 2025 年 12 月 31 日	
	公允价值	占基金资产净值比例（%）	公允价值	占基金资产净值比例（%）
交易性金融资产-股票投资	91,945,488.04	94.96	98,316,199.57	94.90

交易性金融资产-基金投资	-	-	-	-
交易性金融资产-债券投资	1,000.10	0.00	-	-
交易性金融资产-贵金属投资	-	-	-	-
衍生金融资产-权证投资	-	-	-	-
其他	-	-	-	-
合计	91,946,488.14	94.96	98,316,199.57	94.90

注：交易性金融资产–债券投资项目仅包含可转换公司债券或可交换公司债券。

6.4.13.4.3.2 其他价格风险的敏感性分析

假设	除业绩比较基准以外的其他市场变量保持不变		
分析	相关风险变量的变动	对资产负债表日基金资产净值的影响金额（单位：人民币元）	
		本期末（ 2026 年 6 月 30 日 ）	上年度末（ 2025 年 12 月 31 日 ）
	1.组合自身基准上升 5%	4,784,163.71	5,146,201.66
	2.组合自身基准下降 5%	-4,784,163.71	-5,146,201.66

6.4.14 公允价值

6.4.14.1 金融工具公允价值计量的方法

公允价值计量结果所属的层次，由对公允价值计量整体而言具有重要意义的输入值所属的最低层次决定：第一层次：相同资产或负债在活跃市场上未经调整的报价；第二层次：除第一层次输入值外相关资产或负债直接或间接可观察的输入值；第三层次：相关资产或负债的不可观察输入值。

6.4.14.2 持续的以公允价值计量的金融工具

6.4.14.2.1 各层次金融工具的公允价值

单位：人民币元

公允价值计量结果所属的层次	本期末 2026 年 6 月 30 日
第一层次	91,830,328.43
第二层次	3,122,297.17
第三层次	115,159.61
合计	95,067,785.21

6.4.14.2.2 公允价值所属层次间的重大变动

本基金以导致各层次之间转换的事项发生日为确认各层次之间转换的时点。

对于证券交易所上市的股票和债券，若出现重大事项停牌、交易不活跃(包括涨跌停时的交易不活跃)、或属于非公开发行等情况，本基金不会于停牌日至交易恢复活跃日期间、

交易不活跃期间及限售期间将相关股票和债券的公允价值列入第一层次；并根据估值调整中采用的不可观察输入值对于公允价值的影响程度，确定相关金融工具的公允价值应属第二层次还是第三层次。

6.4.14.3 非持续的以公允价值计量的金融工具的说明

于本报告期末，本基金未持有非持续的以公允价值计量的金融资产。

6.4.14.4 不以公允价值计量的金融工具的相关说明

不以公允价值计量的金融资产和负债主要包括应收款项和其他金融负债，其账面价值与公允价值相差很小。

6.4.15 有助于理解和分析会计报表需要说明的其他事项

截至资产负债表日本基金无需要说明的其他重要事项。

§7 投资组合报告

7.1 期末基金资产组合情况

金额单位：人民币元

序号	项目	金额	占基金总资产的比例（%）
1	权益投资	91,945,488.04	93.39
	其中：股票	91,945,488.04	93.39
2	基金投资	-	-
3	固定收益投资	3,122,297.17	3.17
	其中：债券	3,122,297.17	3.17
	资产支持证券	-	-
4	贵金属投资	-	-
5	金融衍生品投资	-	-
6	买入返售金融资产	-	-
	其中：买断式回购的买入返售金融资产	-	-
7	银行存款和结算备付金合计	3,019,940.77	3.07
8	其他各项资产	364,614.18	0.37
9	合计	98,452,340.16	100.00

7.2 期末按行业分类的股票投资组合

7.2.1 期末指数投资按行业分类的境内股票投资组合

代码	行业类别	公允价值（元）	占基金资产净值比例(%)
A	农、林、牧、渔业	-	-

B	采矿业	-	-
C	制造业	42,403,157.55	43.79
D	电力、热力、燃气及水生产和供应业	-	-
E	建筑业	16,816,715.40	17.37
F	批发和零售业	-	-
G	交通运输、仓储和邮政业	27,667,196.78	28.57
H	住宿和餐饮业	-	-
I	信息传输、软件和信息技术服务业	2,160,218.80	2.23
J	金融业	-	-
K	房地产业	-	-
L	租赁和商务服务业	1,132,957.00	1.17
M	科学研究和技术服务业	1,650,082.90	1.70
N	水利、环境和公共设施管理业	-	-
O	居民服务、修理和其他服务业	-	-
P	教育	-	-
Q	卫生和社会工作	-	-
R	文化、体育和娱乐业	-	-
S	综合	-	-
	合计	91,830,328.43	94.84

7.2.2 期末积极投资按行业分类境内股票投资组合

代码	行业类别	公允价值（元）	占基金资产净值比例(%)
A	农、林、牧、渔业	-	-
B	采矿业	-	-
C	制造业	115,159.61	0.12
D	电力、热力、燃气及水生产和供应业	-	-
E	建筑业	-	-
F	批发和零售业	-	-
G	交通运输、仓储和邮政业	-	-
H	住宿和餐饮业	-	-
I	信息传输、软件和信息技术服务业	-	-
J	金融业	-	-
K	房地产业	-	-
L	租赁和商务服务业	-	-
M	科学研究和技术服务业	-	-
N	水利、环境和公共设施管理业	-	-
O	居民服务、修理和其他服务业	-	-
P	教育	-	-
Q	卫生和社会工作	-	-

R	文化、体育和娱乐业	-	-
S	综合	-	-
	合计	115,159.61	0.12

7.2.3 报告期末按行业分类的港股通投资股票投资组合

无。

7.3 期末按公允价值占基金资产净值比例大小排序的所有股票投资明细

7.3.1 期末指数投资按公允价值占基金资产净值比例大小排序的所有股票投资明细

金额单位：人民币元

序号	股票代码	股票名称	数量（股）	公允价值（元）	占基金资产净值比例（%）
1	601816	京沪高铁	2,970,700	13,457,271.00	13.90
2	601766	中国中车	2,508,638	13,044,917.60	13.47
3	601006	大秦铁路	2,457,939	11,331,098.79	11.70
4	601390	中国中铁	2,111,728	8,805,905.76	9.09
5	300001	特锐德	152,368	5,764,081.44	5.95
6	601186	中国铁建	948,920	5,646,074.00	5.83
7	688187	时代电气	53,761	3,691,230.26	3.81
8	688009	中国通号	533,396	2,538,964.96	2.62
9	600820	隧道股份	453,884	2,364,735.64	2.44
10	601333	广深铁路	699,400	1,923,350.00	1.99
11	600967	内蒙一机	175,522	1,904,413.70	1.97
12	600528	中铁工业	229,100	1,509,769.00	1.56
13	300440	运达科技	63,500	1,354,455.00	1.40
14	000925	众合科技	139,476	1,302,705.84	1.35
15	600268	国电南自	104,708	1,216,706.96	1.26
16	000927	中国铁物	499,100	1,132,957.00	1.17
17	600125	铁龙物流	188,457	955,476.99	0.99
18	000008	神州高铁	392,143	913,693.19	0.94
19	603018	华设集团	168,985	868,582.90	0.90
20	603508	思维列控	39,300	839,448.00	0.87
21	300320	海达股份	86,800	828,072.00	0.86
22	002161	远望谷	152,557	820,756.66	0.85
23	603111	康尼机电	142,200	804,852.00	0.83
24	300284	苏交科	156,300	781,500.00	0.81
25	300213	佳讯飞鸿	122,600	742,956.00	0.77
26	300587	天铁科技	187,413	721,540.05	0.75
27	002296	辉煌科技	80,338	713,401.44	0.74
28	002480	新筑股份	126,936	653,720.40	0.68
29	600495	晋西车轴	174,400	612,144.00	0.63

30	605298	必得科技	11,600	602,620.00	0.62
31	300011	鼎汉技术	87,431	531,580.48	0.55
32	601002	晋亿实业	118,100	510,192.00	0.53
33	300407	凯发电气	42,900	463,320.00	0.48
34	603500	祥和实业	34,300	398,566.00	0.41
35	300150	世纪瑞尔	96,500	383,105.00	0.40
36	301016	雷尔伟	25,235	352,532.95	0.36
37	603680	今创集团	32,300	316,863.00	0.33
38	300789	唐源电气	14,840	263,706.80	0.27
39	001324	长青科技	14,199	260,977.62	0.27
40	300906	日月明	8,200	204,426.00	0.21
41	920924	广脉科技	11,100	158,952.00	0.16
42	300960	通业科技	8,920	138,706.00	0.14

7.3.2 期末积极投资按公允价值占基金资产净值比例大小排序的所有股票投资明细

金额单位：人民币元

序号	股票代码	股票名称	数量（股）	公允价值（元）	占基金资产净值比例（%）
1	688808	联讯仪器	28	44,361.24	0.05
2	688818	电科蓝天	313	21,953.82	0.02
3	688813	泰金新能	83	14,283.47	0.01
4	688635	长进光子	43	13,252.17	0.01
5	688811	有研复材	332	8,011.16	0.01
6	603407	长裕集团	73	5,362.58	0.01
7	688816	易思维	41	2,341.10	0.00
8	603435	嘉德利	49	2,288.79	0.00
9	601112	振石股份	100	1,759.00	0.00
10	603352	至信股份	34	867.68	0.00
11	603293	埃泰克	20	678.60	0.00

7.4 报告期内股票投资组合的重大变动

7.4.1 累计买入金额超出期初基金资产净值 2%或前 20 名的股票明细

金额单位：人民币元

序号	股票代码	股票名称	本期累计买入金额	占期初基金资产净值比例（%）
1	601766	中国中车	3,564,600.00	3.44
2	601816	京沪高铁	2,629,552.00	2.54
3	601006	大秦铁路	2,144,479.46	2.07
4	601390	中国中铁	1,928,667.00	1.86
5	601186	中国铁建	1,157,904.00	1.12
6	300001	特锐德	808,759.00	0.78

7	688187	时代电气	516,146.56	0.50
8	688009	中国通号	501,553.35	0.48
9	600820	隧道股份	488,479.00	0.47
10	600967	内蒙一机	455,703.00	0.44
11	601333	广深铁路	379,472.00	0.37
12	600528	中铁工业	322,931.00	0.31
13	000927	中国铁物	249,118.00	0.24
14	600268	国电南自	246,349.00	0.24
15	600125	铁龙物流	208,602.00	0.20
16	000008	神州高铁	201,427.00	0.19
17	002161	远望谷	195,341.00	0.19
18	000925	众合科技	193,572.00	0.19
19	300284	苏交科	186,686.00	0.18
20	603018	华设集团	179,900.00	0.17

注：买入包括二级市场上主动的买入、新股、配股、债转股、换股及行权等获得的股票，买入金额按成交金额（成交单价乘以成交数量）填列，不考虑相关交易费用。

7.4.2 累计卖出金额超出期初基金资产净值 2%或前 20 名的股票明细

金额单位：人民币元

序号	股票代码	股票名称	本期累计卖出金额	占期初基金资产净值比例（%）
1	601816	京沪高铁	2,193,463.00	2.12
2	601766	中国中车	1,285,459.00	1.24
3	601006	大秦铁路	1,215,408.00	1.17
4	601390	中国中铁	1,046,423.00	1.01
5	688033	*ST 天宜	837,688.78	0.81
6	601186	中国铁建	597,551.00	0.58
7	300001	特锐德	413,473.00	0.40
8	605001	威奥股份	267,675.00	0.26
9	688009	中国通号	263,316.84	0.25
10	688187	时代电气	262,019.97	0.25
11	301102	兆讯传媒	261,323.63	0.25
12	600820	隧道股份	254,029.00	0.25
13	600967	内蒙一机	250,925.00	0.24
14	688635	长进光子	215,946.00	0.21
15	601333	广深铁路	191,776.00	0.19
16	688808	联讯仪器	182,750.00	0.18
17	688818	电科蓝天	177,282.00	0.17
18	600528	中铁工业	165,749.00	0.16
19	600268	国电南自	133,313.00	0.13
20	000927	中国铁物	130,385.00	0.13

注：卖出包括二级市场上主动的卖出、换股、要约收购、发行人回购及行权等减少的股票，卖出金额按成交金额（成交单价乘以成交数量）填列，不考虑相关交易费用。

7.4.3 买入股票的成本总额及卖出股票的收入总额

单位：人民币元

买入股票成本（成交）总额	19,487,427.01
卖出股票收入（成交）总额	12,522,907.31

注：买入股票成本、卖出股票收入均按买卖成交金额（成交单价乘以成交数量）填列，不考虑相关交易费用。

7.5 期末按债券品种分类的债券投资组合

金额单位：人民币元

序号	债券品种	公允价值（元）	占基金资产净值比例（%）
1	国家债券	3,121,297.07	3.22
2	央行票据	-	-
3	金融债券	-	-
	其中：政策性金融债	-	-
4	企业债券	-	-
5	企业短期融资券	-	-
6	中期票据	-	-
7	可转债（可交换债）	1,000.10	0.00
8	同业存单	-	-
9	其他	-	-
10	合计	3,122,297.17	3.22

7.6 期末按公允价值占基金资产净值比例大小排序的前五名债券投资明细

金额单位：人民币元

序号	债券代码	债券名称	数量（张）	公允价值（元）	占基金资产净值比例（%）
1	019827	26 国债 01	28,000	2,818,149.37	2.91
2	019792	25 国债 19	3,000	303,147.70	0.31
3	113703	翔 26 转债	10	1,000.10	0.00

7.7 期末按公允价值占基金资产净值比例大小排序的所有资产支持证券投资明细

本基金本报告期末未持有资产支持证券。

7.8 报告期末按公允价值占基金资产净值比例大小排序的前五名贵金属投资明细

无。

7.9 期末按公允价值占基金资产净值比例大小排序的前五名权证投资明细

无。

7.10 本基金投资股指期货的投资政策

本基金在进行股指期货投资时，将根据风险管理原则，以套期保值为主要目的，采用流动性好、交易活跃的期货合约，通过对证券市场和期货市场运行趋势的研究，结合股指期货的定价模型寻求其合理的估值水平，与现货资产进行匹配，通过多头或空头套期保值等策略进行套期保值操作。基金管理人将充分考虑股指期货的收益性、流动性及风险性特征，运用股指期货对冲系统性风险、对冲特殊情况下的流动性风险，如大额申购赎回等；利用金融衍生品的杠杆作用，以达到降低投资组合的整体风险的目的。

7.11 报告期末本基金投资的国债期货交易情况说明

7.11.1 本期国债期货投资政策

无。

7.11.2 本期国债期货投资评价

无。

7.12 投资组合报告附注

7.12.1 声明本基金投资的前十名证券的发行主体本期是否出现被监管部门立案调查，或在报告编制日前一年内受到公开谴责、处罚的情形。如是，还应对相关证券的投资决策程序做出说明

本基金投资的前十名证券的发行主体本期没有出现被监管部门立案调查，或在报告编制日前一年内受到公开谴责、处罚的情形。

7.12.2 声明基金投资的前十名股票是否超出基金合同约定的备选股票库。如是，还应对相关股票的投资决策程序做出说明。

本基金投资的前十名股票（如有）没有超出基金合同约定的备选股票库，本基金管理人从制度和流程上要求股票必须先入库再买入。

7.12.3 期末其他各项资产构成

单位：人民币元

序号	名称	金额（元）
1	存出保证金	17,289.79

2	应收清算款	3,128.29
3	应收股利	-
4	应收利息	-
5	应收申购款	344,196.10
6	其他应收款	-
7	待摊费用	-
8	其他	-
9	合计	364,614.18

7.12.4 期末持有的处于转股期的可转换债券明细

本基金本报告期末未持有处于转股期的可转换债券。

7.12.5 期末前十名股票中存在流通受限情况的说明

7.12.5.1 期末指数投资前十名股票中存在流通受限情况的说明

无。

7.12.5.2 期末积极投资前五名股票中存在流通受限情况的说明

金额单位：人民币元

序号	股票代码	股票名称	流通受限部分的公允价值（元）	占基金资产净值比例（%）	流通受限情况说明
1	688808	联讯仪器	44,361.24	0.05	新股锁定期
2	688818	电科蓝天	21,953.82	0.02	新股锁定期
3	688813	泰金新能	14,283.47	0.01	新股锁定期
4	688635	长进光子	13,252.17	0.01	新股锁定期
5	688811	有研复材	8,011.16	0.01	新股锁定期

§8 基金份额持有人信息

8.1 期末基金份额持有人户数及持有人结构

份额单位：份

持有人户数（户）	户均持有的基金份额	持有人结构			
		机构投资者		个人投资者	
		持有份额	占总份额比例	持有份额	占总份额比例
24,594	4,182.06	1,276,641.97	1.24%	101,576,917.95	98.76%

8.2 期末基金管理人的从业人员持有本基金的情况

项目	持有份额总数（份）	占基金总份额比例

基金管理人所有从业人员持有本基金	85,634.53	0.0833%

8.3 期末基金管理人的从业人员持有本开放式基金份额总量区间情况

项目	持有基金份额总量的数量区间（万份）
本公司高级管理人员、基金投资和研究部门负责人持有本开放式基金	0
本基金基金经理持有本开放式基金	0~10

§9 开放式基金份额变动

单位：份

基金合同生效日(2020 年 12 月 1 日)基金份额总额	215,587,113.65
本报告期期初基金份额总额	96,171,024.39
本报告期基金总申购份额	44,555,072.01
减：本报告期基金总赎回份额	37,872,536.48
本报告期基金拆分变动份额	-
本报告期期末基金份额总额	102,853,559.92

§10 重大事件揭示

10.1 基金份额持有人大会决议

本报告期本基金无基金份额持有人大会决议。

10.2 基金管理人、基金托管人的专门基金托管部门的重大人事变动

本报告期内，本基金的基金管理人未发生重大人事变动。

报告期内，本基金托管人的专门基金托管部门重大人事变动如下：自 2026 年 2 月 10 日起，戴景平不再担任中国银河证券股份有限公司托管总部副总经理职务。

10.3 涉及基金管理人、基金财产、基金托管业务的诉讼

本报告期内，无涉及基金管理人主营业务的诉讼。

本报告期内无涉及基金财产的诉讼事项。

本报告期内无涉及基金托管人基金托管业务的诉讼事项。

10.4 基金投资策略的改变

本报告期内本基金的投资策略未有重大变化。

10.5 为基金进行审计的会计师事务所情况

本报告期本基金聘请的会计师事务所未发生变更。

10.6 管理人、托管人及相关从业人员受调查或处罚等情况

10.6.1 管理人受调查或处罚等情况

无。

10.6.2 管理人相关从业人员受调查或处罚等情况

无。

10.6.3 托管人受调查或处罚等情况

本报告期内，本基金托管人无受调查或处罚等情况。

10.6.4 托管人相关从业人员受调查或处罚等情况

本报告期内，本基金托管人相关从业人员无受调查或处罚等情况。

10.7 基金租用或者通过证券公司交易单元进行证券投资的相关情况

10.7.1 基金租用或者通过证券公司交易单元进行股票投资及佣金支付情况

金额单位：人民币元

券商名称	交易单元数量	股票交易		应支付该券商的佣金		备注
		成交金额	占当期股票成交总额的比例	佣金	占当期佣金总量的比例	
国泰海通	3	22,934,445.82	72.05%	2,291.98	72.07%	-
银河证券	3	8,895,070.96	27.95%	888.20	27.93%	-
广发证券	2	-	-	-	-	-

注：根据 2024 年 7 月 1 日起施行的《公开募集证券投资基金证券交易费用管理规定》（证监会公告〔2024〕3 号），基金管理人制定了证券公司交易单元的选择标准和程序：

1、选择标准

基金管理人建立了选择机制，选择财务状况良好、经营行为规范、合规风控能力和交易、研究等服务能力较强的证券公司参与证券交易，并制定了定性与定量相结合的具体标准。

2、选择程序

（1）基金管理人根据上述标准对证券公司进行评估，与符合标准的证券公司签订证券综合研究服务协议后将其入库，并对入库的证券公司开展动态管理，定期检视其是否持续符合选择标准；

（2）基金管理人根据其建立的服务评价及交易量分配机制，定期对证券公司开展评价后，根据评价结果进行交易量的分配。

3、报告期内基金租用券商交易单元的变更情况：新增交易单元：国泰海通；减少交易单元：无。

10.7.2 基金租用或者通过证券公司交易单元进行其他证券投资的情况

金额单位：人民币元

券商名称	债券交易		债券回购交易		权证交易	
	成交金额	占当期债券成交总额的比例	成交金额	占当期债券回购成交总额的比例	成交金额	占当期权证成交总额的比例
国泰海通	2,558,233.20	89.50%	5,900,000.00	59.00%	-	-
银河证券	300,168.00	10.50%	4,100,000.00	41.00%	-	-
广发证券	-	-	-	-	-	-

10.8 其他重大事件

序号	公告事项	法定披露方式	法定披露日期
1	南方基金管理股份有限公司旗下公募基金通过证券公司证券交易及佣金支付情况（2025 年度）	中国证券报、基金管理人网站、中国证监会基金电子披露网站	2026-03-31
2	南方中证高铁产业指数证券投资基金（LOF）溢价风险提示公告	中国证券报、基金管理人网站、中国证监会基金电子披露网站	2026-04-02
3	南方基金管理股份有限公司关于旗下基金投资关联方承销证券的关联交易公告	中国证券报、基金管理人网站、中国证监会基金电子披露网站	2026-04-11
4	2025 年度公募基金管理人以股东身份（通过公募基金持股）参与股东大会投票信息披露	中国证券报、基金管理人网站、中国证监会基金电子披露网站	2026-04-24
5	南方基金管理股份有限公司成都分公司工商注册信息变更公告	中国证券报、基金管理人网站、中国证监会基金电子披露网站	2026-04-28
6	南方基金管理股份有限公司关于旗下基金投资关联方承销证券的关联交易公告	中国证券报、基金管理人网站、中国证监会基金电子披露网站	2026-06-18

§11 影响投资者决策的其他重要信息

11.1 报告期内单一投资者持有基金份额比例达到或超过 20%的情况

报告期内单一投资者持有基金份额比例不存在达到或超过 20%的情况。

11.2 影响投资者决策的其他重要信息

无。

§12 备查文件目录

12.1 备查文件目录

1、中国证监会批准设立南方中证高铁产业指数证券投资基金（LOF）的文件；

2、《南方中证高铁产业指数证券投资基金（LOF）基金合同》；

3、《南方中证高铁产业指数证券投资基金（LOF）托管协议》；

4、基金管理人业务资格批件、营业执照；

5、报告期内在选定报刊上披露的各项公告；

6、《南方中证高铁产业指数证券投资基金（LOF）2026 年中期报告》原文。

12.2 存放地点

深圳市福田区莲花街道益田路 5999 号基金大厦 32-42 楼。

12.3 查阅方式

网站：http://www.nffund.com