招商中证全指证券公司指数证券投资基金 2026 年中期报告

2026 年 06 月 30 日

基金管理人：招商基金管理有限公司

基金托管人：中国银行股份有限公司

送出日期：2026 年 8 月 31 日

§1 重要提示及目录

1.1 重要提示

基金管理人的董事会及董事保证本报告所载资料不存在虚假记载、误导性陈述或重大遗漏，并对其内容的真实性、准确性和完整性承担个别及连带责任。本中期报告已经三分之二以上独立董事签字同意。

基金托管人中国银行股份有限公司根据本基金合同约定，于 2026 年 8 月 28 日复核了本报告中的财务指标、净值表现、利润分配情况、财务会计报告、投资组合报告等内容，保证复核内容不存在虚假记载、误导性陈述或者重大遗漏。

基金管理人承诺以诚实信用、勤勉尽责的原则管理和运用基金资产，但不保证基金一定盈利。

基金的过往业绩并不代表其未来表现。投资有风险，投资者在作出投资决策前应仔细阅读本基金的招募说明书及其更新。

本报告中财务资料未经审计。

本报告期自 2026 年 1 月 1 日起至 6 月 30 日止。

1.2 目录

§1 重要提示及目录 1
1.1 重要提示 1
1.2 目录 2
§2 基金简介 4
2.1 基金基本情况 4
2.2 基金产品说明 4
2.3 基金管理人和基金托管人 5
2.4 信息披露方式 5
2.5 其他相关资料 5
§3 主要财务指标和基金净值表现 6
3.1 主要会计数据和财务指标 6
3.2 基金净值表现 7
§4 管理人报告 8
4.1 基金管理人及基金经理情况 8
4.2 管理人对报告期内本基金运作遵规守信情况的说明 9
4.3 管理人对报告期内公平交易情况的专项说明 10
4.4 管理人对报告期内基金的投资策略和业绩表现的说明 10
4.5 管理人对宏观经济、证券市场及行业走势的简要展望 11
4.6 管理人对报告期内基金估值程序等事项的说明 11
4.7 管理人对报告期内基金利润分配情况的说明 12
4.8 报告期内管理人对本基金持有人数或基金资产净值预警情形的说明 12
§5 托管人报告 12
5.1 报告期内本基金托管人遵规守信情况声明 12
5.2 托管人对报告期内本基金投资运作遵规守信、净值计算、利润分配等情况的说明 12
5.3 托管人对本中期报告中财务信息等内容的真实、准确和完整发表意见 12
§6 半年度财务会计报告（未经审计） 12
6.1 资产负债表 13
6.2 利润表 14
6.3 净资产变动表 15
6.4 报表附注 17
§7 投资组合报告 38
7.1 期末基金资产组合情况 38
7.2 期末按行业分类的股票投资组合 38
7.3 期末按公允价值占基金资产净值比例大小排序的股票投资明细 39
7.4 报告期内股票投资组合的重大变动 42
7.5 期末按债券品种分类的债券投资组合 43
7.6 期末按公允价值占基金资产净值比例大小排序的前五名债券投资明细 43
7.7 期末按公允价值占基金资产净值比例大小排序的所有资产支持证券投资明细 43
7.8 报告期末按公允价值占基金资产净值比例大小排序的前五名贵金属投资明细 44
7.9 期末按公允价值占基金资产净值比例大小排序的前五名权证投资明细 44
7.10 本基金投资股指期货的投资政策 44

7.11 报告期末本基金投资的国债期货交易情况说明 44
7.12 投资组合报告附注 44
§8 基金份额持有人信息 45
8.1 期末基金份额持有人户数及持有人结构 45
8.2 期末基金管理人的从业人员持有本基金的情况 46
8.3 期末基金管理人的从业人员持有本开放式基金份额总量区间情况 46
§9 开放式基金份额变动 47
§10 重大事件揭示 47
10.1 基金份额持有人大会决议 47
10.2 基金管理人、基金托管人的专门基金托管部门的重大人事变动 47
10.3 涉及基金管理人、基金财产、基金托管业务的诉讼 47
10.4 基金投资策略的改变 47
10.5 为基金进行审计的会计师事务所情况 47
10.6 管理人、托管人及相关从业人员受调查或处罚等情况 47
10.7 基金租用或者通过证券公司交易单元进行证券投资的相关情况 48
10.8 其他重大事件 53
§11 备查文件目录 53
11.1 备查文件目录 53
11.2 存放地点 54
11.3 查阅方式 54

§2 基金简介

2.1 基金基本情况

基金名称	招商中证全指证券公司指数证券投资基金	
基金简称	招商中证全指证券公司指数	
场内简称	证券基金 LOF	
基金主代码	161720	
交易代码	161720	
基金运作方式	契约型开放式	
基金合同生效日	2014 年 11 月 13 日	
基金管理人	招商基金管理有限公司	
基金托管人	中国银行股份有限公司	
报告期末基金份额总额	1,653,895,700.07 份	
基金合同存续期	不定期	
基金份额上市的证券交易所	深圳证券交易所	
上市日期	2021 年 1 月 22 日	
下属分级基金的基金简称	招商中证全指证券公司指数 A	招商中证全指证券公司指数 C
下属分级基金的场内简称	证券基金 LOF	—
下属分级基金的交易代码	161720	013597
报告期末下属分级基金的份额总额	1,280,227,697.15 份	373,668,002.92 份

注：本基金从 2021 年 9 月 13 日起新增 C 类份额，C 类份额自 2021 年 9 月 14 日起存续。

2.2 基金产品说明

投资目标	本基金进行被动式指数化投资，通过严格的投资纪律约束和数量化的风险管理手段，实现对标的指数的有效跟踪，获得与标的指数收益相似的回报。本基金的投资目标是保持基金净值收益率与业绩基准日均跟踪偏离度的绝对值不超过 0.35%，年跟踪误差不超过 4%。
投资策略	本基金以中证全指证券公司指数为标的指数，采用完全复制法，按照标的指数成份股组成及其权重构建基金股票投资组合，进行被动式指数化投资。股票投资组合的构建主要按照标的指数的成份股组成及其权重来拟合复制标的指数，并根据标的指数成份股及其权重的变动而进行相应调整，以复制和跟踪标的指数。本基金的投资目标是保持基金净值收益率与业绩基准日均跟踪偏离度的绝对值不超过 0.35%，年跟踪误差不超过 4%。 当预期成份股发生调整，成份股发生配股、增发、分红等行为，以及因基金的申购和赎回对本基金跟踪标的指数的效果可能带来影响，或因某些特殊情况导致流动性不足，导致无法有效复制和跟踪标的指数时，基金管理人可以对投资组合管理进行适当变通和调整，力求降低跟踪误差。

	基金管理人将对成份股的流动性进行分析，如发现流动性欠佳的个股将可能采用合理方法寻求替代。 本基金管理人每日跟踪基金组合与标的指数表现的偏离度，每月末、季度末定期分析基金的实际组合与标的指数表现的累计偏离度、跟踪误差变化情况及其原因，并优化跟踪偏离度管理方案。 本基金管理人可运用股指期货，以提高投资效率更好地达到本基金的投资目标。本基金在股指期货投资中将根据风险管理的原则，以套期保值为目的，在风险可控的前提下，参与股指期货的投资，以改善组合的风险收益特性。 本基金将在充分考虑风险和收益特征的基础上，审慎参与融资及转融通证券出借业务。本基金将基于对市场行情和组合风险收益的分析，确定投资时机、标的证券以及投资比例。
业绩比较基准	中证全指证券公司指数收益率*95%+金融机构人民币活期存款基准利率(税后)*5%
风险收益特征	本基金为股票型基金，具有较高风险、较高预期收益的特征。

2.3 基金管理人和基金托管人

项目		基金管理人	基金托管人
名称		招商基金管理有限公司	中国银行股份有限公司
信息披露负责人	姓名	潘西里	许俊
	联系电话	0755－83196666	010-66596688
	电子邮箱	cmf@cmfchina.com	fxjd_hq@bank-of-china.com
客户服务电话		400-887-9555	95566
传真		0755－83196475	010-66594942
注册地址		深圳市福田区深南大道 7088 号	北京市西城区复兴门内大街 1 号
办公地址		深圳市福田区深南大道 7088 号	北京市西城区复兴门内大街 1 号
邮政编码		518040	100818
法定代表人		王颖	葛海蛟

2.4 信息披露方式

本基金选定的信息披露报纸名称	上海证券报
登载基金中期报告的管理人互联网网址	http://www.cmfchina.com
基金中期报告置备地点	基金管理人及基金托管人住所

2.5 其他相关资料

项目	名称	办公地址
注册登记机构	招商中证全指证券公司指数 A:中国证券登记结算有限责任公司 招商中证全指证券公司指数 C:招	北京市西城区太平桥大街 17 号 深圳市福田区深南大道 7088 号

	商基金管理有限公司	

§3 主要财务指标和基金净值表现

3.1 主要会计数据和财务指标

金额单位：人民币元

1、招商中证全指证券公司指数 A

3.1.1 期间数据和指标	报告期(2026 年 1 月 1 日 - 2026 年 6 月 30 日)
本期已实现收益	9,507,320.25
本期利润	-108,999,268.13
加权平均基金份额本期利润	-0.0872
本期加权平均净值利润率	-7.41%
本期基金份额净值增长率	-7.02%
3.1.2 期末数据和指标	报告期末(2026 年 6 月 30 日)
期末可供分配利润	-1,278,083,429.70
期末可供分配基金份额利润	-0.9983
期末基金资产净值	1,523,315,137.66
期末基金份额净值	1.1899
3.1.3 累计期末指标	报告期末(2026 年 6 月 30 日)
基金份额累计净值增长率	-29.81%

2、招商中证全指证券公司指数 C

3.1.1 期间数据和指标	报告期(2026 年 1 月 1 日 - 2026 年 6 月 30 日)
本期已实现收益	2,272,107.02
本期利润	-25,013,599.71
加权平均基金份额本期利润	-0.0754
本期加权平均净值利润率	-6.46%
本期基金份额净值增长率	-7.07%
3.1.2 期末数据和指标	报告期末(2026 年 6 月 30 日)
期末可供分配利润	-115,275,515.43
期末可供分配基金份额利润	-0.3085
期末基金资产净值	442,640,870.72
期末基金份额净值	1.1846
3.1.3 累计期末指标	报告期末(2026 年 6 月 30 日)
基金份额累计净值增长率	-9.98%

注：1、基金业绩指标不包括持有人认（申）购或交易基金的各项费用，计入费用后实际收益水平要低于所列数字；

2、本期已实现收益指基金本期利息收入、投资收益、其他收入(不含公允价值变动收益)扣除相关费用和信用减值损失后的余额，本期利润为本期已实现收益加上本期公允价值变动收益；

3、期末可供分配利润，采用期末资产负债表中未分配利润与未分配利润中已实现部分的孰低数。

3.2 基金净值表现

3.2.1 基金份额净值增长率及其与同期业绩比较基准收益率的比较

招商中证全指证券公司指数 A

阶段	份额净值增长率①	份额净值增长率标准差②	业绩比较基准收益率③	业绩比较基准收益率标准差④	①-③	②-④
过去三个月	8.74%	1.71%	8.27%	1.72%	0.47%	-0.01%
过去六个月	-7.02%	1.50%	-7.42%	1.51%	0.40%	-0.01%
过去一年	-1.00%	1.38%	-2.01%	1.39%	1.01%	-0.01%
过去三年	26.52%	1.66%	22.27%	1.66%	4.25%	0.00%
过去五年	1.84%	1.58%	-4.39%	1.59%	6.23%	-0.01%
过去七年	14.24%	1.67%	5.28%	1.68%	8.96%	-0.01%
过去十年	1.25%	1.67%	-6.82%	1.68%	8.07%	-0.01%
自基金合同生效起至今	-29.81%	1.97%	7.98%	2.02%	-37.79%	-0.05%

招商中证全指证券公司指数 C

阶段	份额净值增长率①	份额净值增长率标准差②	业绩比较基准收益率③	业绩比较基准收益率标准差④	①-③	②-④
过去三个月	8.71%	1.71%	8.27%	1.72%	0.44%	-0.01%
过去六个月	-7.07%	1.50%	-7.42%	1.51%	0.35%	-0.01%
过去一年	-1.10%	1.38%	-2.01%	1.39%	0.91%	-0.01%
过去三年	26.16%	1.66%	22.27%	1.66%	3.89%	0.00%
自基金合同生效起至今	-9.98%	1.57%	-14.07%	1.58%	4.09%	-0.01%

3.2.2 自基金合同生效以来基金份额累计净值增长率变动及其与同期业绩比较基准收益率变动的比较

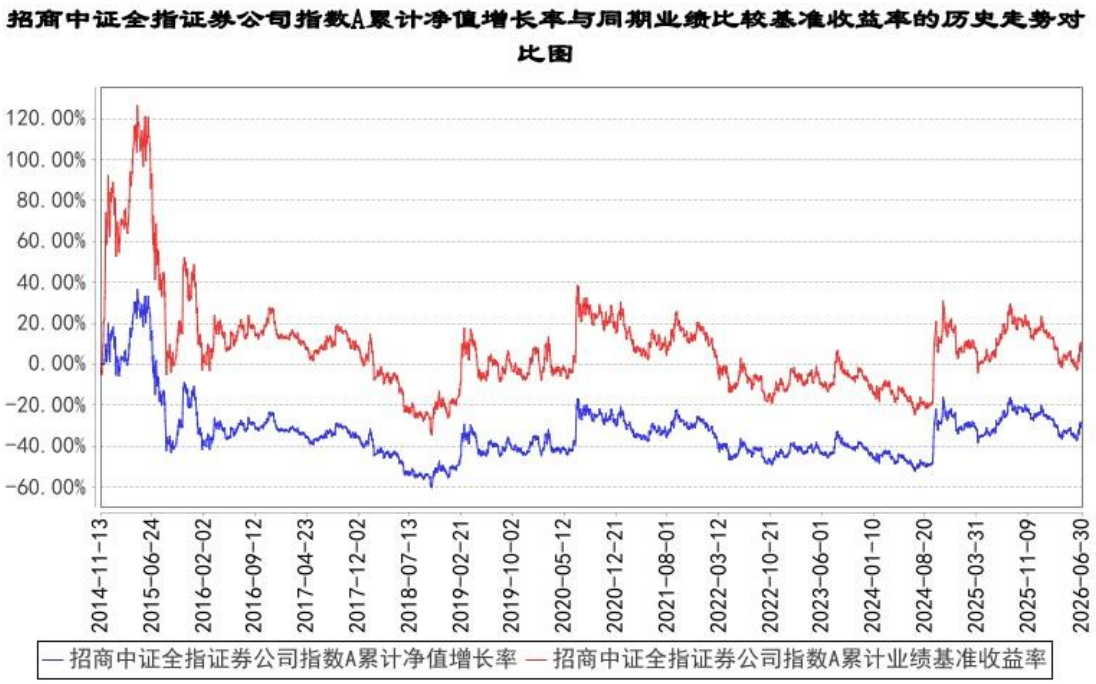

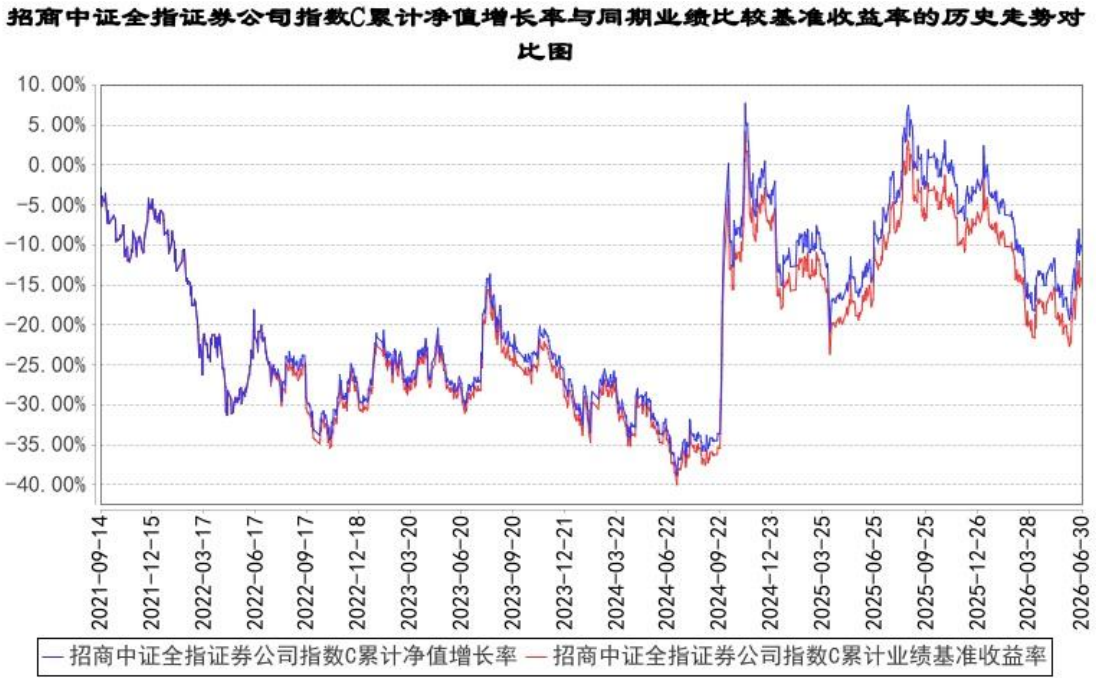

注：本基金从 2021 年 9 月 13 日起新增 C 类份额，C 类份额自 2021 年 9 月 14 日起存续。

§4 管理人报告

4.1 基金管理人及基金经理情况

4.1.1 基金管理人及其管理基金的经验

招商基金管理有限公司于 2002 年 12 月 27 日经中国证监会【2002】100 号文批准设立。目前，公司注册资本金为人民币 13.1 亿元，招商银行股份有限公司持有公司全部股权的 55%，招商证券股份有限公司持有公司全部股权的 45%。

招商基金管理有限公司拥有公开募集证券投资基金管理、基金销售、全国社会保障基金境内委托管理、企业年金和职业年金基金投资管理、合格境内机构投资者、特定客户资产管理、保险资金投资管理、基本养老保险基金投资管理、公募基金投资顾问业务试点资格。

4.1.2 基金经理（或基金经理小组）及基金经理助理简介

姓名	职务	任本基金的基金经理（助理）期限		证券从业年限	说明
		任职日期	离任日期		
文雨	本基金基金经理	2025 年 4 月 23 日	-	8	女，硕士。2017 年 7 月至 2019 年 10 月在上海申银万国证券研究所有限公司工作,任金融工程部助理分析师、分析师；2019 年 10 月加入招商基金管理有限公司，曾任量化投资部研究员、高级研究员，现任招商中证 1000 增强策略交易型开放式指数证券投资基金、招商创业板指数增强型证券投资基金、招商中证全指证券公司指数证券投资基金、招商沪深 300 增强策略交易型开放式指数证券投资基金、招商创业板综合增强策略交易型开放式指数证券投资基金、招商医药量化选股混合型发起式证券投资基金基金经理。

注：1、本基金首任基金经理的任职日期为本基金合同生效日，后任基金经理的任职日期以及历任基金经理的离任日期为公司相关会议作出决定的公告（生效）日期；

2、证券从业年限计算标准遵从中国证监会《证券基金经营机构董事、监事、高级管理人员及从业人员监督管理办法》中关于证券从业人员范围的相关规定。

4.2 管理人对报告期内本基金运作遵规守信情况的说明

基金管理人声明：在本报告期内，本基金管理人严格遵守《中华人民共和国证券投资基金法》《公开募集证券投资基金运作管理办法》等有关法律法规及其各项实施准则的规定以及本基金的基金合同等基金法律文件的约定，本着诚实信用、勤勉尽责的原则管理和运用基金资产，在严格控制风险的前提下，为基金持有人谋求最大利益。本报告期内，基金运作整体合法合规，无损害基金持有人利益的行为。基金的投资范围以及投资运作符合有关法律法规及基金合同的规定。

4.3 管理人对报告期内公平交易情况的专项说明

4.3.1 公平交易制度的执行情况

基金管理人已建立较完善的研究方法和投资决策流程，确保各投资组合享有公平的投资决策机会。基金管理人建立了所有组合适用的投资对象备选库，制定明确的备选库建立、维护程序。基金管理人拥有健全的投资授权制度，明确投资决策委员会、投资组合经理等各投资决策主体的职责和权限划分，投资组合经理在授权范围内可以自主决策，超过投资权限的操作需要经过严格的审批程序。基金管理人的相关研究成果向内部所有投资组合开放，在投资研究层面不存在各投资组合间不公平的问题。

基金管理人按照法规要求，对连续四个季度期间内、不同时间窗下（如日内、3 日内、5 日内）公司管理的不同投资组合间的同向交易的交易价差进行分析，相关投资组合经理也对分析中发现的价格差异次数占比超过正常范围的情况进行了合理性解释。报告期内，公司旗下投资组合同向交易价差分析中未发现异常情形。

4.3.2 异常交易行为的专项说明

基金管理人严格控制不同投资组合之间的同日反向交易，严格禁止可能导致不公平交易和利益输送的同日反向交易。确因投资组合的投资策略或流动性等需要而发生的同日反向交易，基金管理人要求相关投资组合经理提供决策依据，并留存记录备查，完全按照有关指数的构成比例进行投资的组合等除外。

本报告期内，本基金各项交易均严格按照相关法律法规、基金合同的有关要求执行，公司所有投资组合参与的交易所公开竞价同日反向交易成交较少的单边交易量超过该证券当日成交量的 5%的交易共有 15 次，为旗下指数及量化等组合因投资策略需要而发生反向交易。报告期内未发现有可能导致不公平交易和利益输送的重大异常交易行为。

4.4 管理人对报告期内基金的投资策略和业绩表现的说明

4.4.1 报告期内基金投资策略和运作分析

报告期内，证券公司指数累计下跌 7.87%。其中，2026 年一季度，在"金融强国"与资本市场制度改革预期驱动下，券商板块一度迎来估值修复窗口。然而，进入 2 月下旬后，随着市场资金高度聚焦于科技成长主线，以及全球地缘政治不确定性升温引发风险偏好回落，作为市场 beta 属性代表的券商板块遭遇持续资金流出。2026 年二季度，券商板块在底部区域展开震荡修复。4 月上旬受中美贸易政策摩擦影响，板块一度下探至半年度低点。随着稳增长政策加码和市场情绪修复，叠加"金融强国"战略下资本市场改革预期升温，券商板块企稳反弹。此后，随着国内货币政策宽松信号明确、A 股交投活跃度回升至万亿水平，叠加并购重组主题持续发酵，板块迎来显著反弹。整体来看，上半年券商指数走势呈现出"先扬后抑、底部震荡筑底"的格局，业绩稳健与估值低迷的背离态势依然突出。

从基本面来看，上半年券商板块业绩仍具韧性。经纪业务方面，受益于 A 股市场日均成交额维持较高水平，两融余额持续创新高，经纪业务与信用业务收入保持稳健。自营投资方面，债券市场回暖和权益投资的结构性机会为自营业务提供了支撑。投行业务受 IPO 审核节奏阶段性放缓影响，但并购重组业务的活跃度提升部分弥补了 IPO 下滑的缺口。财富管理转型稳步推进，居民财富向权益资产迁移的长期趋势未变。然而，"佣金反内卷"政策效果的逐步显现、市场风格极端分化对自营业务的挑战、以及行业同质化竞争格局的延续，仍是制约板块盈利增长的核心因素。在估值层面，券商板块的市净率已处于历史低位区间，具备一定的安全边际。

在基金运作方面，报告期内，本基金的股票仓位基本维持在约 94.5%的水平，较好地完成了对基准指数的跟踪复制任务。

4.4.2 报告期内基金的业绩表现

报告期内，本基金 A 类份额净值增长率为-7.02%，同期业绩基准增长率为-7.42%，C 类份额净值增长率为-7.07%，同期业绩基准增长率为-7.42%。

4.5 管理人对宏观经济、证券市场及行业走势的简要展望

展望 2026 年下半年，证券公司指数正步入一个估值与业绩有望实现双重修复的战略机遇期。核心支撑因素包括：一是政策环境持续友好，"十五五"规划明确"加快金融强国建设"，资本市场改革方向清晰，基金费率改革、并购重组制度优化、衍生品扩容等具体政策的落地，有望直接拓宽券商业务空间并改善盈利预期；二是流动性层面，国内货币政策维持宽松基调，市场交投活跃度有望维持高位，为经纪及两融业务提供稳定支撑；三是行业格局重塑加速，并购重组浪潮持续深化，资源正向头部集中，差异化竞争格局正在形成，有望提升龙头券商的估值溢价。

风险方面，需要重点关注以下因素：一是市场波动风险，券商股作为高 beta 板块，其表现与 A 股市场整体行情高度相关，若全球宏观波动或地缘政治风险延续，可能继续压制板块表现；二是政策落地节奏若不及预期，可能影响估值修复的高度和持续性；三是行业内部业绩分化加剧，在佣金率下行、业务转型压力下，各家券商竞争力差距进一步拉大，自营投资能力的差异也将显著影响个股业绩；

4.6 管理人对报告期内基金估值程序等事项的说明

本基金管理人按照企业会计准则、中国证监会相关规定、中国证券投资基金业协会相关指引和基金合同关于估值的约定，对基金所持有的投资品种进行估值。本基金托管人根据法律法规要求履行估值及净值计算的复核责任。本基金管理人设有估值委员会，估值委员会成员均具有多年的证券、基金从业经验，熟悉相关法律法规，具备相应的专业胜任能力和相关

工作经历。估值委员会负责制定、修订和完善基金估值政策和程序，评价现有估值政策和程序的适用性及对估值程序执行情况进行监督。

本基金管理人参与估值流程各方之间不存在任何重大利益冲突。

本基金管理人已与第三方定价服务机构签署服务协议，由其按合同约定提供相关投资品种的估值数据。

4.7 管理人对报告期内基金利润分配情况的说明

本基金本报告期内未实施利润分配，符合相关法规及基金合同的约定。

4.8 报告期内管理人对本基金持有人数或基金资产净值预警情形的说明

报告期内，本基金未发生连续二十个工作日出现基金份额持有人数量不满二百人或者基金资产净值低于五千万元的情形。

§5 托管人报告

5.1 报告期内本基金托管人遵规守信情况声明

本报告期内，本托管人在本基金的托管过程中，严格遵守《证券投资基金法》及其他有关法律法规、基金合同和托管协议的有关规定，不存在损害基金份额持有人利益的行为，完全尽职尽责的履行了应尽的义务。

5.2 托管人对报告期内本基金投资运作遵规守信、净值计算、利润分配等情况的说明

本报告期内，本托管人根据《证券投资基金法》及其他有关法律法规、基金合同和托管协议的规定，对本基金管理人的投资运作进行了必要的监督，对基金资产净值的计算、基金份额申购赎回价格的计算以及基金费用开支等方面进行了认真的复核，未发现本基金管理人存在损害基金份额持有人利益的行为。

5.3 托管人对本中期报告中财务信息等内容的真实、准确和完整发表意见

本报告中的财务指标、净值表现、收益分配情况、财务会计报告（注：财务会计报告中的“金融工具风险及管理”、“关联方承销证券”、“关联方证券出借”部分未在托管人复核范围内）、投资组合报告等财务数据真实、准确和完整。

§6 半年度财务会计报告（未经审计）

6.1 资产负债表

会计主体：招商中证全指证券公司指数证券投资基金

报告截止日：2026 年 6 月 30 日

单位：人民币元

资产	附注号	本期末 2026 年 6 月 30 日	上年度末 2025 年 12 月 31 日
资产：			
货币资金	6.4.7.1	113,134,253.57	114,629,687.30
结算备付金		216,161.40	139,820.46
存出保证金		85,982.41	193,077.93
交易性金融资产	6.4.7.2	1,855,628,530.35	1,847,804,700.33
其中：股票投资		1,855,628,530.35	1,847,804,700.33
基金投资		-	-
债券投资		-	-
资产支持证券投资		-	-
贵金属投资		-	-
其他投资		-	-
衍生金融资产	6.4.7.3	-	-
买入返售金融资产	6.4.7.4	-	-
债权投资		-	-
其中：债券投资		-	-
资产支持证券投资		-	-
其他投资		-	-
其他债权投资		-	-
其他权益工具投资		-	-
应收清算款		14,093.76	115,236.96
应收股利		-	-
应收申购款		8,418,898.15	4,641,509.13
递延所得税资产		-	-
其他资产	6.4.7.5	-	-
资产总计		1,977,497,919.64	1,967,524,032.11
负债和净资产	附注号	本期末 2026 年 6 月 30 日	上年度末 2025 年 12 月 31 日
负债：			
短期借款		-	-
交易性金融负债		-	-
衍生金融负债	6.4.7.3	-	-
卖出回购金融资产款		-	-
应付清算款		-	-
应付赎回款		9,568,197.61	10,986,544.68
应付管理人报酬		1,501,331.45	1,661,688.16
应付托管费		300,266.28	332,337.63

应付销售服务费		33,449.53	29,535.51
应付投资顾问费		-	-
应交税费		-	-
应付利润		-	-
递延所得税负债		-	-
其他负债	6.4.7.6	138,666.39	131,729.87
负债合计		11,541,911.26	13,141,835.85
净资产：			
实收基金	6.4.7.7	2,543,510,447.71	2,399,806,775.70
其他综合收益		-	-
未分配利润	6.4.7.8	-577,554,439.33	-445,424,579.44
净资产合计		1,965,956,008.38	1,954,382,196.26
负债和净资产总计		1,977,497,919.64	1,967,524,032.11

注：报告截止日 2026 年 6 月 30 日，招商中证全指证券公司指数 A 份额净值 1.1899 元，基金份额总额 1,280,227,697.15 份；招商中证全指证券公司指数 C 份额净值 1.1846 元，基金份额总额 373,668,002.92 份；总份额合计 1,653,895,700.07 份。

6.2 利润表

会计主体：招商中证全指证券公司指数证券投资基金

本报告期：2026 年 1 月 1 日至 2026 年 6 月 30 日

单位：人民币元

项目	附注号	本期 2026 年 1 月 1 日至 2026 年 6 月 30 日	上年度可比期间 2025 年 1 月 1 日至 2025 年 6 月 30 日
一、营业总收入		-122,643,489.79	-63,225,736.96
1.利息收入		194,359.38	219,292.23
其中：存款利息收入	6.4.7.9	194,359.38	219,292.23
债券利息收入		-	-
资产支持证券利息收入		-	-
买入返售金融资产收入		-	-
其他利息收入		-	-
2.投资收益（损失以“-”填列）		22,438,836.03	6,520,662.69
其中：股票投资收益	6.4.7.10	7,479,541.26	-423,676.14
基金投资收益		-	-
债券投资收益	6.4.7.11	-	2,275.07
资产支持证券投资收益	6.4.7.12	-	-
贵金属投资收益	6.4.7.13	-	-

衍生工具收益	6.4.7.14	-	-
股利收益	6.4.7.15	14,959,294.77	6,942,063.76
以摊余成本计量的金融资产终止确认产生的收益		-	-
其他投资收益		-	-
3.公允价值变动收益（损失以“-”号填列）	6.4.7.16	-145,792,295.11	-70,646,058.00
4.汇兑收益（损失以“－”号填列）		-	-
5.其他收入（损失以“-”号填列）	6.4.7.17	515,609.91	680,366.12
减：二、营业总支出		11,369,378.05	12,788,609.51
1.管理人报酬	6.4.10.2.1	9,220,538.47	10,366,618.19
其中：暂估管理人报酬		-	-
2.托管费	6.4.10.2.2	1,844,107.62	2,073,323.65
3.销售服务费	6.4.10.2.3	191,756.14	136,330.90
4.投资顾问费		-	-
5.利息支出		-	-
其中：卖出回购金融资产支出		-	-
6.信用减值损失	6.4.7.18	-	-
7.税金及附加		-	-
8.其他费用	6.4.7.19	112,975.82	212,336.77
三、利润总额（亏损总额以“-”号填列）		-134,012,867.84	-76,014,346.47
减：所得税费用		-	-
四、净利润（净亏损以“-”号填列）		-134,012,867.84	-76,014,346.47
五、其他综合收益的税后净额		-	-
六、综合收益总额		-134,012,867.84	-76,014,346.47

6.3 净资产变动表

会计主体：招商中证全指证券公司指数证券投资基金

本报告期：2026 年 1 月 1 日至 2026 年 6 月 30 日

单位：人民币元

项目	本期 2026 年 1 月 1 日至 2026 年 6 月 30 日			
	实收基金	其他综合收益	未分配利润	净资产合计
一、上期期末净资产	2,399,806,775.70	-	-445,424,579.44	1,954,382,196.26

加：会计政策变更	-	-	-	-
前期差错更正	-	-	-	-
其他	-	-	-	-
二、本期期初净资产	2,399,806,775.70	-	-445,424,579.44	1,954,382,196.26
三、本期增减变动额（减少以“-”号填列）	143,703,672.01	-	-132,129,859.89	11,573,812.12
（一）、综合收益总额	-	-	-134,012,867.84	-134,012,867.84
（二）、本期基金份额交易产生的净资产变动数（净资产减少以“-”号填列）	143,703,672.01	-	1,883,007.95	145,586,679.96
其中：1.基金申购款	1,059,640,788.36	-	-127,123,868.96	932,516,919.40
2.基金赎回款	-915,937,116.35	-	129,006,876.91	-786,930,239.44
（三）、本期向基金份额持有人分配利润产生的净资产变动（净资产减少以“-”号填列）	-	-	-	-
（四）、其他综合收益结转留存收益	-	-	-	-
四、本期期末净资产	2,543,510,447.71	-	-577,554,439.33	1,965,956,008.38
项目	上年度可比期间 2025 年 1 月 1 日至 2025 年 6 月 30 日			
	实收基金	其他综合收益	未分配利润	净资产合计
一、上期期末净资产	3,052,548,372.71	-	-694,933,301.83	2,357,615,070.88
加：会计政策变更	-	-	-	-
前期差错更正	-	-	-	-
其他	-	-	-	-
二、本期期初净资产	3,052,548,372.71	-	-694,933,301.83	2,357,615,070.88
三、本期增减变动额（减少以“-”号填列）	-301,119,266.73	-	1,539,822.68	-299,579,444.05
（一）、综合收益总额	-	-	-76,014,346.47	-76,014,346.47
（二）、本期基金份额交易产生的净资产变动数（净资产	-301,119,266.73	-	77,554,169.15	-223,565,097.58

减少以“-”号填列）				
其中：1.基金申购款	769,278,382.86	-	-123,054,797.08	646,223,585.78
2.基金赎回款	-1,070,397,649.59	-	200,608,966.23	-869,788,683.36
（三）、本期向基金份额持有人分配利润产生的净资产变动（净资产减少以“-”号填列）	-	-	-	-
（四）、其他综合收益结转留存收益	-	-	-	-
四、本期期末净资产	2,751,429,105.98	-	-693,393,479.15	2,058,035,626.83

报表附注为财务报表的组成部分。

本报告 6.1 至 6.4 财务报表由下列负责人签署：

____钟文岳___ ____欧志明_____ ____何剑萍____

基金管理人负责人 主管会计工作负责人 会计机构负责人

6.4 报表附注

6.4.1 基金基本情况

招商中证全指证券公司指数证券投资基金(以下简称“本基金”)系由原招商中证全指证券公司指数分级证券投资基金转型而来，根据《关于招商中证全指证券公司指数分级证券投资基金转型的议案》以及相关法律法规的规定，经与基金托管人协商一致，基金管理人已将《招商中证全指证券公司指数分级证券投资基金基金合同》、《招商中证全指证券公司指数分级证券投资基金托管协议》修订为《招商中证全指证券公司指数证券投资基金基金合同》、《招商中证全指证券公司指数证券投资基金托管协议》，并据此拟定了《招商中证全指证券公司指数证券投资基金招募说明书》及《招商中证全指证券公司指数证券投资基金基金产品资料概要》。自 2021 年 1 月 1 日起，原基金合同失效，修改后的《招商中证全指证券公司指数证券投资基金基金合同》于同一日生效。本基金为契约型开放式，存续期限不定。本基金的基金管理人为招商基金管理有限公司，基金托管人为中国银行股份有限公司(以下简称“中国银行”)。

本基金于 2014 年 10 月 20 日至 2014 年 11 月 7 日募集，募集期间净认购资金人民币 423,846,542.77 元，认购资金在募集期间产生的利息人民币 195,242.00 元，募集的有效认购份额及利息结转的基金份额合计 424,041,784.77 份。上述募集资金已由毕马威华振会计师事务所(特殊普通合伙)验证，并出具了毕马威华振验字第 1400441 号验资报告。

根据中国证监会 2017 年 8 月 31 日发布的《公开募集开放式证券投资基金流动性风险管理规定》(以下简称“《流动性风险管理规定》”)，对已经存续的开放式证券投资基金且基

金合同内容不符合《流动性风险管理规定》要求的，应当在《流动性风险管理规定》施行之日起 6 个月内予以调整。根据《流动性风险管理规定》等法律法规，经与基金托管人协商一致，招商基金管理有限公司对本基金合同相关条款进行修订，修订后的合同的全部条款已于 2018 年 3 月 31 日起正式实施。

本基金从 2021 年 9 月 13 日起新增 C 类份额，C 类份额自 2021 年 9 月 14 日起存续。

根据《中华人民共和国证券投资基金法》及其配套规则、《招商中证全指证券公司指数证券投资基金基金合同》和截至报告期末最新公告的《招商中证全指证券公司指数证券投资基金招募说明书》的有关规定，本基金的投资范围为具有良好流动性的金融工具，包括中证全指证券公司指数的成份股、备选成份股、股票、股指期货、债券、债券回购等固定收益投资品种以及法律法规或中国证监会允许本基金投资的其他金融工具(但须符合中国证监会的相关规定)。本基金投资于股票的资产不低于基金资产的 85%，投资于中证全指证券公司指数成份股和备选成份股的资产不低于股票资产的 90%，且不低于非现金资产的 80%；本基金每个交易日日终在扣除股指期货合约需缴纳的交易保证金后，应当保持不低于基金资产净值 5%的现金或到期日在一年以内的政府债券，其中，现金类资产不包括结算备付金、存出保证金、应收申购款等。本基金将根据法律法规的规定参与融资及转融通证券出借业务。如法律法规或中国证监会以后允许基金投资其他金融工具，基金管理人在履行适当程序后，可以将其纳入投资范围。

本基金的业绩比较基准为：中证全指证券公司指数收益率×95%＋金融机构人民币活期存款基准利率(税后)×5%。

6.4.2 会计报表的编制基础

本财务报表系按照财政部颁布的《企业会计准则—基本准则》以及其后颁布及修订的具体会计准则、应用指南、解释以及《资产管理产品相关会计处理规定》和其他相关规定(统称“企业会计准则”)、中国证监会发布的关于基金行业实务操作的有关规定编制，同时在具体会计核算和信息披露方面也参考了中国证券投资基金业协会发布的若干基金行业实务操作。

本财务报表以持续经营为基础编制。

6.4.3 遵循企业会计准则及其他有关规定的声明

本基金财务报表的编制符合企业会计准则和中国证监会发布的关于基金行业实务操作的有关规定的要求，真实、完整地反映了本基金 2026 年 6 月 30 日的财务状况以及自 2026 年 1 月 1 日至 2026 年 6 月 30 日止期间的经营成果和净资产变动情况。

6.4.4 重要会计政策和会计估计

本报告期所采用的会计政策，会计估计与最近一期年度报告相一致。

6.4.5 会计政策和会计估计变更以及差错更正的说明

6.4.5.1 会计政策变更的说明

本基金本报告期内未发生重大会计政策变更。

6.4.5.2 会计估计变更的说明

本基金本报告期内未发生重大会计估计变更。

6.4.5.3 差错更正的说明

本基金本报告期内无需要说明的重大会计差错更正。

6.4.6 税项

根据财税[2008]1 号《财政部、国家税务总局关于企业所得税若干优惠政策的通知》、财税[2012]85 号《关于实施上市公司股息红利差别化个人所得税政策有关问题的通知》、财税[2015]101 号《关于上市公司股息红利差别化个人所得税政策有关问题的通知》、财税[2016]36 号《关于全面推开营业税改征增值税试点的通知》、财税[2021]33 号《关于北京证券交易所税收政策适用问题的公告》、财税[2024]8 号《关于延续实施全国中小企业股份转让系统挂牌公司股息红利差别化个人所得税政策的公告》、财税[2017]90 号《关于租入固定资产进项税额抵扣等增值税政策的通知》、财税[2023]39 号《关于减半征收证券交易印花税的公告》、财税[2025]4 号《关于国债等债券利息收入增值税政策的公告》、国务院令第 826 号《中华人民共和国增值税法实施条例》、财税[2026]10 号《关于增值税法施行后增值税优惠政策衔接事项的公告》、财税[2026]12 号《关于明确增值税应税交易销售额计算口径的公告》及其他相关税务法规和实务操作，主要税项列示如下：

(1)自 2026 年 1 月 1 日至 2027 年 12 月 31 日，公开募集证券投资基金管理人运营契约制资管产品过程中发生的增值税应税行为，以基金管理人为增值税纳税人，可以选择适用简易计税方法，按照 3%的征收率缴纳增值税。对公募证券投资基金(封闭式证券投资基金，开放式证券投资基金)管理人运用基金买卖股票、债券取得的收入以及金融同业往来利息收入免征增值税。

(2)对证券投资基金取得的自 2025 年 8 月 8 日之后(含当日)新发行的国债、地方政府债券、金融债券的利息收入，恢复征收增值税；取得的在 2025 年 8 月 8 日之前已发行的国债、地方政府债券、金融债券(包含在 2025 年 8 月 8 日之后续发行的部分)的利息收入，继续免征增值税直至债券到期。

(3)对证券投资基金从证券市场中取得的收入，包括买卖股票、债券的差价收入，股权的股息、红利收入，债券的利息收入及其他收入，暂不征收企业所得税。

(4)对证券投资基金取得的股票股息红利所得，由上市公司代扣代缴个人所得税；从公开发行和转让市场取得的上市公司股票，持股期限在 1 个月以内(含 1 个月)的，其股息红利

所得全额计入应纳税所得额；持股期限在 1 个月以上至 1 年(含 1 年)的，暂减按 50%计入应纳税所得额；持股期限超过 1 年的，股息红利所得暂免征收个人所得税。其中，对基金持有的在上海证券交易所、深圳证券交易所挂牌交易的上市公司限售股，解禁后取得的股息红利收入，按照上述规定计算纳税，持股时间自解禁日起计算；解禁前取得的股息、红利收入继续暂减按 50%计入应纳税所得额。上述所得统一适用 20%的税率计征个人所得税。

(5)对于基金从事 A 股买卖，出让方按 0.10%的税率缴纳证券(股票)交易印花税，受让方不再缴纳印花税；自 2023 年 8 月 28 日起，出让方减按 0.05%的税率缴纳证券(股票)交易印花税。

(6)本基金的城市维护建设税、教育费附加和地方教育附加等税费按照实际缴纳增值税额的适用比例计算缴纳。

6.4.7 重要财务报表项目的说明

6.4.7.1 货币资金

单位：人民币元

项目	本期末 2026 年 6 月 30 日
活期存款	113,134,253.57
等于：本金	113,124,014.49
加：应计利息	10,239.08
减：坏账准备	-
定期存款	-
等于：本金	-
加：应计利息	-
减：坏账准备	-
其中：存款期限 1 个月以内	-
存款期限 1-3 个月	-
存款期限 3 个月以上	-
其他存款	-
等于：本金	-
加：应计利息	-
减：坏账准备	-
合计	113,134,253.57

6.4.7.2 交易性金融资产

单位：人民币元

项目		本期末 2026 年 6 月 30 日			
		成本	应计利息	公允价值	公允价值变动
股票		1,841,652,676.07	-	1,855,628,530.35	13,975,854.28
贵金属投资-金交所黄金合约		-	-	-	-
债券	交易所	-	-	-	-

	市场				
	银行间市场	-	-	-	-
	合计	-	-	-	-
资产支持证券		-	-	-	-
基金		-	-	-	-
其他		-	-	-	-
合计		1,841,652,676.07	-	1,855,628,530.35	13,975,854.28

6.4.7.3 衍生金融资产/负债

6.4.7.3.1 衍生金融资产/负债期末余额

本基金本报告期末无衍生金融工具。

6.4.7.4 买入返售金融资产

6.4.7.4.1 各项买入返售金融资产期末余额

本基金本报告期末无各项买入返售金融资产。

6.4.7.4.2 期末买断式逆回购交易中取得的债券

本基金本报告期末无买断式逆回购交易中取得的债券。

6.4.7.5 其他资产

本基金本报告期末无其他资产。

6.4.7.6 其他负债

单位：人民币元

项目	本期末 2026 年 6 月 30 日
应付券商交易单元保证金	-
应付赎回费	15,095.58
应付证券出借违约金	-
应付交易费用	17,960.72
其中：交易所市场	17,960.72
银行间市场	-
应付利息	-
预提费用	105,610.09
合计	138,666.39

6.4.7.7 实收基金

金额单位：人民币元

招商中证全指证券公司指数 A		
项目	本期 2026 年 1 月 1 日至 2026 年 6 月 30 日	
	基金份额（份）	账面金额

上年度末	1,254,215,651.62	2,125,756,023.48
本期申购	394,278,185.14	668,257,386.39
本期赎回（以“-”号填列）	-368,266,139.61	-624,170,965.08
基金份额折算变动份额	-	-
本期末	1,280,227,697.15	2,169,842,444.79

招商中证全指证券公司指数 C		
项目	本期 2026 年 1 月 1 日至 2026 年 6 月 30 日	
	基金份额（份）	账面金额
上年度末	274,050,752.22	274,050,752.22
本期申购	391,383,401.97	391,383,401.97
本期赎回（以“-”号填列）	-291,766,151.27	-291,766,151.27
基金份额折算变动份额	-	-
本期末	373,668,002.92	373,668,002.92

注：本期申购含红利再投、转换入份（金）额，本期赎回含转换出份（金）额。

6.4.7.8 未分配利润

单位：人民币元

招商中证全指证券公司指数 A			
项目	已实现部分	未实现部分	未分配利润合计
上年度末	-1,261,607,245.27	740,914,036.55	-520,693,208.72
加：会计政策变更	-	-	-
前期差错更正	-	-	-
其他	-	-	-
本期期初	-1,261,607,245.27	740,914,036.55	-520,693,208.72
本期利润	9,507,320.25	-118,506,588.38	-108,999,268.13
本期基金份额交易产生的变动数	-25,983,504.68	9,148,674.40	-16,834,830.28
其中：基金申购款	-395,269,347.54	195,064,521.55	-200,204,825.99
基金赎回款	369,285,842.86	-185,915,847.15	183,369,995.71
本期已分配利润	-	-	-
本期末	-1,278,083,429.70	631,556,122.57	-646,527,307.13

招商中证全指证券公司指数 C			
项目	已实现部分	未实现部分	未分配利润合计
上年度末	-86,453,517.43	161,722,146.71	75,268,629.28
加：会计政策变更	-	-	-
前期差错更正	-	-	-
其他	-	-	-
本期期初	-86,453,517.43	161,722,146.71	75,268,629.28
本期利润	2,272,107.02	-27,285,706.73	-25,013,599.71
本期基金份额交易产生的变动数	-31,094,105.02	49,811,943.25	18,717,838.23

其中：基金申购款	-122,269,341.48	195,350,298.51	73,080,957.03
基金赎回款	91,175,236.46	-145,538,355.26	-54,363,118.80
本期已分配利润	-	-	-
本期末	-115,275,515.43	184,248,383.23	68,972,867.80

6.4.7.9 存款利息收入

单位：人民币元

项目	本期 2026 年 1 月 1 日至 2026 年 6 月 30 日
活期存款利息收入	192,425.62
定期存款利息收入	-
其他存款利息收入	-
结算备付金利息收入	677.49
其他	1,256.27
合计	194,359.38

6.4.7.10 股票投资收益

6.4.7.10.1 股票投资收益项目构成

单位：人民币元

项目	本期 2026 年 1 月 1 日至 2026 年 6 月 30 日
股票投资收益——买卖股票差价收入	7,479,541.26
股票投资收益——赎回差价收入	-
股票投资收益——申购差价收入	-
股票投资收益——证券出借差价收入	-
合计	7,479,541.26

6.4.7.10.2 股票投资收益——买卖股票差价收入

单位：人民币元

项目	本期 2026 年 1 月 1 日至 2026 年 6 月 30 日
卖出股票成交总额	102,139,192.76
减：卖出股票成本总额	94,551,479.40
减：交易费用	108,172.10
买卖股票差价收入	7,479,541.26

6.4.7.10.3 股票投资收益——赎回差价收入

本基金本报告期内无股票赎回差价收入。

6.4.7.10.4 股票投资收益——申购差价收入

本基金本报告期内无股票申购差价收入。

6.4.7.10.5 股票投资收益——证券出借差价收入

本基金本报告期内无证券出借差价收入。

6.4.7.11 债券投资收益

6.4.7.11.1 债券投资收益项目构成

本基金本报告期内无债券投资收益。

6.4.7.11.2 债券投资收益——买卖债券差价收入

本基金本报告期内无买卖债券差价收入。

6.4.7.11.3 债券投资收益——赎回差价收入

本基金本报告期内无债券赎回差价收入。

6.4.7.11.4 债券投资收益——申购差价收入

本基金本报告期内无债券申购差价收入。

6.4.7.12 资产支持证券投资收益

6.4.7.12.1 资产支持证券投资收益项目构成

本基金本报告期内无资产支持证券投资收益。

6.4.7.12.2 资产支持证券投资收益——买卖资产支持证券差价收入

本基金本报告期内无买卖资产支持证券差价收入。

6.4.7.12.3 资产支持证券投资收益——赎回差价收入

本基金本报告期内无资产支持证券赎回差价收入。

6.4.7.12.4 资产支持证券投资收益——申购差价收入

本基金本报告期内无资产支持证券申购差价收入。

6.4.7.13 贵金属投资收益

6.4.7.13.1 贵金属投资收益项目构成

本基金本报告期内无贵金属投资收益。

6.4.7.13.2 贵金属投资收益——买卖贵金属差价收入

本基金本报告期内无买卖贵金属差价收入。

6.4.7.13.3 贵金属投资收益——赎回差价收入

本基金本报告期内无贵金属赎回差价收入。

6.4.7.13.4 贵金属投资收益——申购差价收入

本基金本报告期内无贵金属申购差价收入。

6.4.7.14 衍生工具收益

6.4.7.14.1 衍生工具收益——买卖权证差价收入

本基金本报告期内无衍生工具买卖权证差价收入。

6.4.7.14.2 衍生工具收益——其他投资收益

本基金本报告期内无衍生工具其他投资收益。

6.4.7.15 股利收益

单位：人民币元

项目	本期 2026 年 1 月 1 日至 2026 年 6 月 30 日
股票投资产生的股利收益	14,959,294.77
其中：证券出借权益补偿收入	-
基金投资产生的股利收益	-
合计	14,959,294.77

6.4.7.16 公允价值变动收益

单位：人民币元

项目名称	本期 2026 年 1 月 1 日至 2026 年 6 月 30 日
1.交易性金融资产	-145,792,295.11
——股票投资	-145,792,295.11
——债券投资	-
——资产支持证券投资	-
——贵金属投资	-
——其他	-
2.衍生工具	-
——权证投资	-
3.其他	-
减：应税金融商品公允价值变动产生的预估增值税	-
合计	-145,792,295.11

6.4.7.17 其他收入

单位：人民币元

项目	本期 2026 年 1 月 1 日至 2026 年 6 月 30 日
基金赎回费收入	515,609.91
合计	515,609.91

6.4.7.18 信用减值损失

本基金本报告期内无信用减值损失。

6.4.7.19 其他费用

单位：人民币元

项目	本期 2026 年 1 月 1 日至 2026 年 6 月 30 日
审计费用	46,102.72
信息披露费	59,507.37
证券出借违约金	-
其他	7,365.73
合计	112,975.82

6.4.8 或有事项、资产负债表日后事项的说明

6.4.8.1 或有事项

截至资产负债表日，本基金无需要说明的重大或有事项。

6.4.8.2 资产负债表日后事项

截至财务报告批准报出日，本基金无需要说明的资产负债表日后事项。

6.4.9 关联方、关联关系

6.4.9.1 本报告期存在控制关系或其他重大利害关系的关联方发生变化的情况

本报告期内存在控制关系或其他重大利害关系的关联方未发生变化。

6.4.9.2 本报告期与基金发生关联交易的各关联方

关联方名称	与本基金的关系
招商基金管理有限公司	基金管理人
中国银行股份有限公司	基金托管人
招商银行股份有限公司(以下简称“招商银行”)	基金管理人的股东
招商证券股份有限公司(以下简称“招商证券”)	基金管理人的股东

注：基金的主要关联方包含基金管理人、基金管理人的股东及子公司、基金托管人等。

6.4.10 本报告期及上年度可比期间的关联方交易

6.4.10.1 通过关联方交易单元进行的交易

6.4.10.1.1 股票交易

金额单位：人民币元

关联方名称	本期 2026 年 1 月 1 日至 2026 年 6 月 30 日		上年度可比期间 2025 年 1 月 1 日至 2025 年 6 月 30 日	
	成交金额	占当期股票成交总额的比例	成交金额	占当期股票成交总额的比例
招商证券	10,890,575.06	3.13%	-	-

6.4.10.1.2 债券交易

本基金本报告期内及上年度可比期间无通过关联方交易单元进行的债券交易。

6.4.10.1.3 债券回购交易

本基金本报告期内及上年度可比期间无通过关联方交易单元进行的债券回购交易。

6.4.10.1.4 权证交易

本基金本报告期内及上年度可比期间无通过关联方交易单元进行的权证交易。

6.4.10.1.5 应支付关联方的佣金

金额单位：人民币元

关联方名称	本期 2026 年 1 月 1 日至 2026 年 6 月 30 日			
	当期佣金	占当期佣金总量的比例	期末应付佣金余额	占期末应付佣金总额的比例
招商证券	1,087.98	3.13%	1,079.26	6.01%
关联方名称	上年度可比期间 2025 年 1 月 1 日至 2025 年 6 月 30 日			
	当期佣金	占当期佣金总量的比例	期末应付佣金余额	占期末应付佣金总额的比例
招商证券	-	-	-	-

注：1、本报告期内，本基金与关联方交易均在正常业务范围内按一般商业条款订立。

2、根据《公开募集证券投资基金证券交易费用管理规定》，自 2024 年 7 月 1 日起，基金管理人管理的被动股票型基金的股票交易佣金费率原则上不得超过市场平均股票交易佣金费率，且不得通过交易佣金支付研究服务、流动性服务等其他费用；其他类型基金可以通过交易佣金支付研究服务费用，但股票交易佣金费率原则上不得超过市场平均股票交易佣金费率的两倍，且不得通过交易佣金支付研究服务之外的其他费用。

3、本报告期内，基金对该类交易的佣金的计算方式是按相关协议约定的佣金费率计算。该类佣金协议的服务范围还包括佣金收取方为基金提供研究服务 （被动股票型基金自 2024 年 7 月 1 日起不适用）。

6.4.10.2 关联方报酬

6.4.10.2.1 基金管理费

单位：人民币元

项目	本期 2026 年 1 月 1 日至 2026 年 6 月 30 日	上年度可比期间 2025 年 1 月 1 日至 2025 年 6 月 30 日
当期发生的基金应支付的管理费	9,220,538.47	10,366,618.19
其中：应支付销售机构的客户维护费	4,017,849.24	4,144,208.21
应支付基金管理人的净管理费	5,202,689.23	6,222,409.98

注：支付基金管理人的基金管理人报酬按前一日基金资产净值×1.00%的年费率计提，逐日累计至每月月底，按月支付。其计算公式为：

日基金管理人报酬＝前一日基金资产净值×1.00%÷当年天数

6.4.10.2.2 基金托管费

单位：人民币元

项目	本期 2026 年 1 月 1 日至 2026 年 6 月 30 日	上年度可比期间 2025 年 1 月 1 日至 2025 年 6 月 30 日
当期发生的基金应支付的托管费	1,844,107.62	2,073,323.65

注：支付基金托管人的基金托管费按前一日基金资产净值×0.20%的年费率计提，逐日累计至每月月底，按月支付。其计算公式为：

日基金托管费＝前一日基金资产净值×0.20%÷当年天数

6.4.10.2.3 销售服务费

单位：人民币元

获得销售服务费的各关联方名称	本期 2026 年 1 月 1 日至 2026 年 6 月 30 日		
	当期发生的基金应支付的销售服务费		
	招商中证全指证券公司指数 A	招商中证全指证券公司指数 C	合计
招商基金管理有限公司	-	8,802.57	8,802.57
招商银行	-	50,050.90	50,050.90
合计	-	58,853.47	58,853.47
获得销售服务费的各关联方名称	上年度可比期间 2025 年 1 月 1 日至 2025 年 6 月 30 日		
	当期发生的基金应支付的销售服务费		
	招商中证全指证券公司指数 A	招商中证全指证券公司指数 C	合计
招商基金管理有限公司	-	12,467.67	12,467.67
招商银行	-	23,418.04	23,418.04
合计	-	35,885.71	35,885.71

注：本基金的 C 类基金份额的年销售服务费率为 0.10%，逐日累计至每月月底，按月支付。其计算公式为：

C 类份额日销售服务费=前一日 C 类基金资产净值×0.10%÷当年天数

6.4.10.3 与关联方进行银行间同业市场的债券（含回购）交易

本基金本报告期内及上年度可比期间无与关联方进行银行间同业市场的债券（含回购）交易。

6.4.10.4 报告期内转融通证券出借业务发生重大关联交易事项的说明

6.4.10.4.1 与关联方通过约定申报方式进行的适用固定期限费率的证券出借业务的情况

本基金本报告期内及上年度可比期间无与关联方通过约定申报方式进行的适用固定期限费率的证券出借业务的情况。

6.4.10.4.2 与关联方通过约定申报方式进行的适用市场化期限费率的证券出借业务的情况

本基金本报告期内及上年度可比期间无与关联方通过约定申报方式进行的适用市场化期限费率的证券出借业务的情况。

6.4.10.5 各关联方投资本基金的情况

6.4.10.5.1 报告期内基金管理人运用固有资金投资本基金的情况

本报告期内及上年度可比期间基金管理人无运用固有资金投资本基金的情况。

6.4.10.5.2 报告期末除基金管理人之外的其他关联方投资本基金的情况

本报告期末及上年度末除基金管理人之外的其他关联方无投资本基金的情况。

6.4.10.6 由关联方保管的银行存款余额及当期产生的利息收入

单位：人民币元

关联方名称	本期 2026 年 1 月 1 日至 2026 年 6 月 30 日		上年度可比期间 2025 年 1 月 1 日至 2025 年 6 月 30 日	
	期末余额	当期利息收入	期末余额	当期利息收入
中国银行-活期	113,134,253.57	192,425.62	138,567,516.28	215,062.70

注：本基金的银行存款由基金托管人中国银行股份有限公司保管，按银行约定利率计息。

6.4.10.7 本基金在承销期内参与关联方承销证券的情况

单位：人民币元

本期 2026 年 1 月 1 日至 2026 年 6 月 30 日					
关联方名称	证券代码	证券名称	发行方式	基金在承销期内买入	
				数量（单位：股/张）	总金额
招商证券	603459	红板科技	网下申购	3,300	58,410.00
招商证券	001365	天海电子	网下申购	2,394	65,092.86

上年度可比期间 2025 年 1 月 1 日至 2025 年 6 月 30 日					
关联方名称	证券代码	证券名称	发行方式	基金在承销期内买入	
				数量（单位：股/张）	总金额
招商证券	001388	信通电子	网下申购	937	15,385.54
中银国际证券	603409	汇通控股	网下申购	1,000	24,180.00

注：本表已包含托管人的关联方承销期内承销的证券。

6.4.10.8 其他关联交易事项的说明

于 2026 年 6 月 30 日，本基金因指数成份股原因被动持有招商证券（600999）3,560,578 股，市值为人民币 75,128,195.80 元，占本基金资产净值的比例为 3.82%（2025 年 6 月 30 日：持有 3,733,278 股，市值为人民币 65,668,360.02 元，占本基金资产净值的比例为 3.19%）。

6.4.11 利润分配情况

6.4.11.1 利润分配情况——固定净值型货币市场基金之外的基金

本基金本报告期内未进行利润分配。

6.4.12 期末（2026 年 6 月 30 日）本基金持有的流通受限证券

6.4.12.1 因认购新发/增发证券而于期末持有的流通受限证券

金额单位：人民币元

6.4.12.1.1 受限证券类别：股票

证券代码	证券名称	成功认购日	受限期	流通受限类型	认购价格	期末估值单价	数量（单位：股）	期末成本总额	期末估值总额	备注
001220	世盟股份	2026 年 1 月 27 日	6 个月	新股流通受限	28.00	27.78	57	1,596.00	1,583.46	-
001237	惠康科技	2026 年 5 月 15 日	6 个月	新股流通受限	53.26	58.74	285	15,179.10	16,740.90	-
001248	华润新能源	2026 年 6 月 24 日	6 个月	新股流通受限	10.11	10.11	58,873	595,206.03	595,206.03	-
001248	华润新能源	2026 年 6 月 24 日	1 个月内（含）	新股流通受限	10.11	10.11	25,231	255,085.41	255,085.41	-
001257	盛龙股份	2026 年 3 月 24 日	6 个月	新股流通受限	7.82	20.74	1,743	13,630.26	36,149.82	-
001312	福恩股份	2026 年 4 月 14 日	6 个月	新股流通受限	18.38	16.78	134	2,462.92	2,248.52	-
001365	天海电子	2026 年 5 月 11 日	6 个月	新股流通受限	27.19	31.31	719	19,549.61	22,511.89	-
001393	维通利	2026 年 5 月 8 日	6 个月	新股流通受限	30.38	38.99	387	11,757.06	15,089.13	-
001399	惠科股份	2026 年 6 月 16	6 个月	新股流通受限	10.12	27.73	6,488	65,658.56	179,912.24	-

		日								
301513	尚水智能	2026 年 4 月 10 日	6 个月	新股流通受限	26.66	50.96	138	3,679.08	7,032.48	-
301531	春光集团	2026 年 4 月 28 日	6 个月	新股流通受限	13.30	51.56	290	3,857.00	14,952.40	-
301599	理奇智能	2026 年 4 月 22 日	6 个月	新股流通受限	13.91	32.47	433	6,023.03	14,059.51	-
301666	大普微	2026 年 4 月 8 日	6 个月	新股流通受限	46.08	463.33	1,220	56,217.60	565,262.60	-
301669	高特电子	2026 年 6 月 2 日	6 个月	新股流通受限	7.08	28.40	546	3,865.68	15,506.40	-
301680	固德电材	2026 年 2 月 27 日	6 个月	新股流通受限	58.00	112.16	117	6,786.00	13,122.72	-
301682	宏明电子	2026 年 3 月 18 日	6 个月	新股流通受限	69.66	160.06	714	49,737.24	114,282.84	-
301683	慧谷新材	2026 年 3 月 24 日	6 个月	新股流通受限	78.38	121.77	96	7,524.48	11,689.92	-
301687	新广益	2025 年 12 月 24 日	6 个月	新股流通受限	21.93	77.78	195	4,276.35	15,167.10	-
301696	三瑞智能	2026 年 3 月 31 日	6 个月	新股流通受限	24.68	86.80	216	5,330.88	18,748.80	-
601112	振石股份	2026 年 1 月 21 日	6 个月	新股流通受限	11.18	17.59	775	8,664.50	13,632.25	-
603284	林平发展	2026 年 2 月 3 日	6 个月	新股流通受限	37.88	34.87	46	1,742.48	1,604.02	-
603293	埃泰克	2026 年 4 月 9 日	6 个月	新股流通受限	33.49	33.93	72	2,411.28	2,442.96	-
603352	至信股份	2026 年 1 月 8 日	6 个月	新股流通受限	21.88	25.52	112	2,450.56	2,858.24	-
603407	长裕集团	2026 年	6 个月	新股流通	13.86	73.46	137	1,898.82	10,064.02	-

		4 月 29 日		受限						
603435	嘉德利	2026 年 5 月 15 日	6 个月	新股流通受限	15.76	46.71	104	1,639.04	4,857.84	-
603459	红板科技	2026 年 3 月 31 日	6 个月	新股流通受限	17.70	84.32	330	5,841.00	27,825.60	-
6.4.12.1.2 受限证券类别：债券										
证券代码	证券名称	成功认购日	受限期	流通受限类型	认购价格	期末估值单价	数量（单位：张）	期末成本总额	期末估值总额	备注
-	-	-	-	-	-	-	-	-	-	-

注：基金持有的股票在流通受限期内，如获得股票红利、送股、转增股、配股的，则此新增股票的流通受限期和估值价格与相应原股票一致。

6.4.12.2 期末持有的暂时停牌等流通受限股票

本基金本报告期末未持有暂时停牌等流通受限股票。

6.4.12.3 期末债券正回购交易中作为抵押的债券

6.4.12.3.1 银行间市场债券正回购

本基金本报告期末无因银行间市场债券正回购交易而抵押的债券。

6.4.12.3.2 交易所市场债券正回购

本基金本报告期末无因交易所市场债券正回购交易而抵押的债券。

6.4.12.4 期末参与转融通证券出借业务的证券

本基金本报告期末无参与转融通证券出借业务的证券。

6.4.13 金融工具风险及管理

6.4.13.1 风险管理政策和组织架构

本基金的基金管理人从事风险管理的目标是提升本基金风险调整后收益水平，保证本基金的基金资产安全，维护基金份额持有人利益。基于该风险管理目标，本基金的基金管理人风险管理的基本策略是识别和分析本基金运作时本基金面临各种类型的风险，确定适当的风险容忍度，并及时可靠地对各种风险进行监督，将风险控制在限定的范围之内。本基金目前面临的主要风险包括：市场风险、信用风险和流动性风险。

本基金的基金管理人建立了以全面、独立、互相制约以及定性和定量相结合为原则的，董事会及下设审计委员会、风险控制委员会、督察长、风险管理委员会、监察稽核部门和风险管理部门等多层次的风险管理组织架构体系。

6.4.13.2 信用风险

信用风险是指金融工具的一方到期无法履行约定义务致使本基金遭受损失的风险。本基金的信用风险主要存在于银行存款、结算备付金、存出保证金、债券投资、资产支持证券投资及其他。

本基金的银行存款存放于本基金的基金托管人，与该银行存款相关的信用风险不重大。本基金在证券交易所进行的交易均与中国证券登记结算有限责任公司完成证券交收和款项清算，因此违约风险发生的可能性很小；本基金在进行银行间同业市场交易前均对交易对手进行信用评估并采用券款对付交割方式，以控制相应的信用风险。

对于与债券投资、资产支持证券投资等投资品种相关的信用风险，本基金的基金管理人通过对投资品种的信用等级评估来选择适当的投资对象，并限制单个投资品种的持有比例来管理信用风险。附注 6.4.13.2.1 至 6.4.13.2.6 列示了本基金所持有的债券投资及资产支持证券投资的信用评级，该信用评级不包括本基金所持有的国债、央行票据、政策性金融债。

6.4.13.2.1 按短期信用评级列示的债券投资

本基金本报告期末及上年度末无按短期信用评级列示的债券投资。

6.4.13.2.2 按短期信用评级列示的资产支持证券投资

本基金本报告期末及上年度末无按短期信用评级列示的资产支持证券投资。

6.4.13.2.3 按短期信用评级列示的同业存单投资

本基金本报告期末及上年度末无按短期信用评级列示的同业存单投资。

6.4.13.2.4 按长期信用评级列示的债券投资

本基金本报告期末及上年度末无按长期信用评级列示的债券投资。

6.4.13.2.5 按长期信用评级列示的资产支持证券投资

本基金本报告期末及上年度末无按长期信用评级列示的资产支持证券投资。

6.4.13.2.6 按长期信用评级列示的同业存单投资

本基金本报告期末及上年度末无按长期信用评级列示的同业存单投资。

6.4.13.3 流动性风险

6.4.13.3.1 报告期内本基金组合资产的流动性风险分析

流动性风险是指基金管理人未能以合理价格及时变现基金资产以支付投资者赎回款项的风险。本基金流动性风险来源于基金约定开放日兑付赎回资金的流动性风险，以及因部分投资品种交易不活跃而出现的变现风险以及因投资集中而无法在市场出现剧烈波动的情况下以合理价格变现投资的风险。本基金所持有的金融资产分别在证券交易所和银行间同业市

场交易，除附注 6.4.12 所披露的流通受限不能自由转让的基金资产外，本基金未持有其他有重大流动性风险的投资品种。除卖出回购金融资产外，本基金所持有的金融负债的合约约定到期日均为一年以内且不计息，可赎回基金份额净值无固定到期日且不计息，因此账面余额即为未折现的合约到期现金流量。

此外，针对兑付赎回资金的流动性风险，本基金的基金管理人在基金合同中约定了非常情况下赎回资金的处理模式，控制因开放模式带来的流动性风险，有效保障基金持有人利益。

日常流动性风险管理中，本基金的基金管理人每日监控和预测本基金的流动性指标，通过对投资品种的流动性指标来持续地评估、选择、跟踪和控制基金投资的流动性风险。同时，本基金通过预留一定的现金头寸，并且在需要时可通过卖出回购金融资产方式融入短期资金，以缓解流动性风险。

6.4.13.4 市场风险

市场风险是指基金所持金融工具的公允价值或未来现金流量因所处市场各类价格因素的变动而发生波动的风险，包括利率风险、外汇风险和其他价格风险。

6.4.13.4.1 利率风险

利率风险是指利率敏感性金融工具的公允价值及将来现金流受市场利率变动而发生波动的风险。本基金的基金管理人日常通过对利率水平的预测、分析收益率曲线及优化利率重新定价日组合等方法对上述利率风险进行管理。

下表统计了本基金面临的利率风险敞口。表中所示为本基金资产及负债的账面价值，并按照合约规定的重新定价日或到期日孰早者进行了分类。

6.4.13.4.1.1 利率风险敞口

单位：人民币元

本期末 2026 年 6 月 30 日	1 年以内	1-5 年	5 年以上	不计息	合计
资产					
货币资金	113,134,253.57	-	-	-	113,134,253.57
结算备付金	216,161.40	-	-	-	216,161.40
存出保证金	85,982.41	-	-	-	85,982.41
交易性金融资产	-	-	-	1,855,628,530.35	1,855,628,530.35
衍生金融资产	-	-	-	-	-
买入返售金融资产	-	-	-	-	-
债权投资	-	-	-	-	-
应收股利	-	-	-	-	-
应收申购款	-	-	-	8,418,898.15	8,418,898.15
应收清算款	-	-	-	14,093.76	14,093.76
其他资产	-	-	-	-	-

资产总计	113,436,397.38	-	-	1,864,061,522.26	1,977,497,919.64
负债					
应付赎回款	-	-	-	9,568,197.61	9,568,197.61
应付管理人报酬	-	-	-	1,501,331.45	1,501,331.45
应付托管费	-	-	-	300,266.28	300,266.28
应付清算款	-	-	-	-	-
卖出回购金融资产款	-	-	-	-	-
应付销售服务费	-	-	-	33,449.53	33,449.53
应付投资顾问费	-	-	-	-	-
应付利润	-	-	-	-	-
应交税费	-	-	-	-	-
其他负债	-	-	-	138,666.39	138,666.39
负债总计	-	-	-	11,541,911.26	11,541,911.26
利率敏感度缺口	113,436,397.38	-	-	1,852,519,611.00	1,965,956,008.38
上年度末 2025 年 12 月 31 日	1 年以内	1-5 年	5 年以上	不计息	合计
资产					
货币资金	114,629,687.30	-	-	-	114,629,687.30
结算备付金	139,820.46	-	-	-	139,820.46
存出保证金	193,077.93	-	-	-	193,077.93
交易性金融资产	-	-	-	1,847,804,700.33	1,847,804,700.33
衍生金融资产	-	-	-	-	-
买入返售金融资产	-	-	-	-	-
债权投资	-	-	-	-	-
应收股利	-	-	-	-	-
应收申购款	-	-	-	4,641,509.13	4,641,509.13
应收清算款	-	-	-	115,236.96	115,236.96
其他资产	-	-	-	-	-
资产总计	114,962,585.69	-	-	1,852,561,446.42	1,967,524,032.11
负债					
应付赎回款	-	-	-	10,986,544.68	10,986,544.68
应付管理人报酬	-	-	-	1,661,688.16	1,661,688.16
应付托管费	-	-	-	332,337.63	332,337.63
应付清算款	-	-	-	-	-
卖出回购金融资产款	-	-	-	-	-
应付销售服务费	-	-	-	29,535.51	29,535.51
应付投资顾问费	-	-	-	-	-
应付利润	-	-	-	-	-
应交税费	-	-	-	-	-
其他负债	-	-	-	131,729.87	131,729.87

负债总计	-	-	-	13,141,835.85	13,141,835.85
利率敏感度缺口	114,962,585.69	-	-	1,839,419,610.57	1,954,382,196.26

注：上表按金融资产和金融负债的重新定价日或到期日孰早者进行分类。

6.4.13.4.1.2 利率风险的敏感性分析

本基金本报告期末及上年度末无利率风险的敏感性分析。

6.4.13.4.2 其他价格风险

其他价格风险是指交易性金融资产的公允价值受市场利率和外汇汇率以外的市场价格因素变动发生波动的风险，该风险可能与特定投资品种相关，也有可能与整体投资品种相关。

本基金主要投资于证券交易所上市或银行间同业市场交易的债券和股票，所有市场价格因素引起的金融资产公允价值变动均直接反映在当期损益中。本基金在构建资产配置和基金资产投资组合的基础上，通过建立事前和事后跟踪误差的方式，对基金资产的市场价格风险进行管理。

6.4.13.4.2.1 其他价格风险敞口

金额单位：人民币元

项目	本期末 2026 年 6 月 30 日		上年度末 2025 年 12 月 31 日	
	公允价值	占基金资产净值比例（%）	公允价值	占基金资产净值比例（%）
交易性金融资产-股票投资	1,855,628,530.35	94.39	1,847,804,700.33	94.55
交易性金融资产-基金投资	-	-	-	-
交易性金融资产-贵金属投资	-	-	-	-
衍生金融资产-权证投资	-	-	-	-
其他	-	-	-	-
合计	1,855,628,530.35	94.39	1,847,804,700.33	94.55

6.4.13.4.2.2 其他价格风险的敏感性分析

假设	1.若对市场价格敏感的权益性投资的市场价格上升或下降 5%		
	2.其他市场变量保持不变		
分析	相关风险变量的变动	对资产负债表日基金资产净值的影响金额（单位：人民币元）	
		本期末（ 2026 年 6 月 30 日 ）	上年度末（ 2025 年 12 月 31 日 ）
	1. 权益性投资的市场价格上升 5%	92,781,426.52	92,390,235.02

	2. 权益性投资的市场价格下降 5%	-92,781,426.52	-92,390,235.02

6.4.14 公允价值

6.4.14.1 金融工具公允价值计量的方法

公允价值计量结果所属的层次，由对公允价值计量整体而言具有重要意义的输入值所属的最低层次决定：第一层次：相同资产或负债在活跃市场上未经调整的报价；第二层次：除第一层次输入值外相关资产或负债直接或间接可观察的输入值；第三层次：相关资产或负债的不可观察输入值。

6.4.14.2 持续的以公允价值计量的金融工具

6.4.14.2.1 各层次金融工具的公允价值

单位：人民币元

公允价值计量结果所属的层次	本期末 2026 年 6 月 30 日	上年度末 2025 年 12 月 31 日
第一层次	1,853,650,893.25	1,845,644,992.60
第二层次	850,291.44	-
第三层次	1,127,345.66	2,159,707.73
合计	1,855,628,530.35	1,847,804,700.33

6.4.14.2.2 公允价值所属层次间的重大变动

本基金以导致各层次之间转换的事项发生日为确认各层次之间转换的时点。

对于证券交易所上市的股票和债券，若出现重大事项停牌、交易不活跃(包括涨跌停时的交易不活跃)或属于非公开发行等情况，本基金不会于停牌日至交易恢复活跃日期间、交易不活跃期间及限售期间将相关股票和债券的公允价值列入第一层次；并根据估值调整中采用的不可观察输入值对于公允价值的影响程度，确定相关股票和债券公允价值应属第二层次还是第三层次。

6.4.14.3 非持续的以公允价值计量的金融工具的说明

本基金本报告期末及上年度末未持有非持续的以公允价值计量的金融工具。

6.4.14.4 不以公允价值计量的金融工具的相关说明

不以公允价值计量的金融工具主要包括应收款项、卖出回购金融资产和其他金融负债，其账面价值与公允价值之间无重大差异。

6.4.15 有助于理解和分析会计报表需要说明的其他事项

本基金本报告期内无需要说明有助于理解和分析会计报表的其他事项。

§7 投资组合报告

7.1 期末基金资产组合情况

金额单位：人民币元

序号	项目	金额	占基金总资产的比例（%）
1	权益投资	1,855,628,530.35	93.84
	其中：股票	1,855,628,530.35	93.84
2	基金投资	-	-
3	固定收益投资	-	-
	其中：债券	-	-
	资产支持证券	-	-
4	贵金属投资	-	-
5	金融衍生品投资	-	-
6	买入返售金融资产	-	-
	其中：买断式回购的买入返售金融资产	-	-
7	银行存款和结算备付金合计	113,350,414.97	5.73
8	其他各项资产	8,518,974.32	0.43
9	合计	1,977,497,919.64	100.00

7.2 期末按行业分类的股票投资组合

7.2.1 期末指数投资按行业分类的境内股票投资组合

金额单位：人民币元

代码	行业类别	公允价值（元）	占基金资产净值比例(%)
A	农、林、牧、渔业	-	-
B	采矿业	-	-
C	制造业	-	-
D	电力、热力、燃气及水生产和供应业	-	-
E	建筑业	-	-
F	批发和零售业	-	-
G	交通运输、仓储和邮政业	-	-
H	住宿和餐饮业	-	-
I	信息传输、软件和信息技术服务业	-	-
J	金融业	1,853,650,893.25	94.29
K	房地产业	-	-
L	租赁和商务服务业	-	-
M	科学研究和技术服务业	-	-

N	水利、环境和公共设施管理业	-	-
O	居民服务、修理和其他服务业	-	-
P	教育	-	-
Q	卫生和社会工作	-	-
R	文化、体育和娱乐业	-	-
S	综合	-	-
	合计	1,853,650,893.25	94.29

7.2.2 期末积极投资按行业分类境内股票投资组合

金额单位：人民币元

代码	行业类别	公允价值（元）	占基金资产净值比例(%)
A	农、林、牧、渔业	-	-
B	采矿业	36,149.82	0.00
C	制造业	1,089,612.38	0.06
D	电力、热力、燃气及水生产和供应业	850,291.44	0.04
E	建筑业	-	-
F	批发和零售业	-	-
G	交通运输、仓储和邮政业	1,583.46	0.00
H	住宿和餐饮业	-	-
I	信息传输、软件和信息技术服务业	-	-
J	金融业	-	-
K	房地产业	-	-
L	租赁和商务服务业	-	-
M	科学研究和技术服务业	-	-
N	水利、环境和公共设施管理业	-	-
O	居民服务、修理和其他服务业	-	-
P	教育	-	-
Q	卫生和社会工作	-	-
R	文化、体育和娱乐业	-	-
S	综合	-	-
	合计	1,977,637.10	0.10

7.2.3 报告期末按行业分类的港股通投资股票投资组合

本基金本报告期末未持有港股通投资股票。

7.3 期末按公允价值占基金资产净值比例大小排序的股票投资明细

7.3.1 期末指数投资按公允价值占基金资产净值比例大小排序的所有股票投资明细

金额单位：人民币元

序号	股票代码	股票名称	数量（股）	公允价值（元）	占基金资产

					净值比例（%）
1	600030	中信证券	9,364,119	269,031,138.87	13.68
2	300059	东方财富	12,144,556	247,506,051.28	12.59
3	601211	国泰海通	10,840,345	197,294,279.00	10.04
4	601688	华泰证券	5,609,028	115,658,157.36	5.88
5	600999	招商证券	3,560,578	75,128,195.80	3.82
6	000776	广发证券	2,831,904	66,266,553.60	3.37
7	600958	东方证券	5,016,950	47,360,008.00	2.41
8	601995	中金公司	1,122,100	40,563,915.00	2.06
9	601377	兴业证券	6,628,932	40,038,749.28	2.04
10	000166	申万宏源	8,646,532	38,044,740.80	1.94
11	601066	中信建投	1,246,204	36,227,150.28	1.84
12	600909	华安证券	2,892,324	32,133,719.64	1.63
13	000783	长江证券	3,183,741	31,041,474.75	1.58
14	601555	东吴证券	3,813,885	30,205,969.20	1.54
15	002736	国信证券	2,948,300	29,453,517.00	1.50
16	601901	方正证券	3,948,681	28,430,503.20	1.45
17	601788	光大证券	1,874,247	27,045,384.21	1.38
18	601108	财通证券	3,118,920	26,978,658.00	1.37
19	601456	国联民生	3,014,700	26,649,948.00	1.36
20	002797	第一创业	4,030,569	26,480,838.33	1.35
21	601881	中国银河	2,084,469	26,201,775.33	1.33
22	601198	东兴证券	1,860,200	25,280,118.00	1.29
23	601878	浙商证券	2,633,769	25,020,805.50	1.27
24	601162	天风证券	6,763,430	22,792,759.10	1.16
25	601099	太平洋	6,541,225	22,043,928.25	1.12
26	600109	国金证券	2,487,570	21,840,864.60	1.11
27	601059	信达证券	1,282,946	20,770,895.74	1.06
28	601696	中银证券	1,599,700	20,236,205.00	1.03
29	000728	国元证券	2,511,882	18,813,996.18	0.96
30	002673	西部证券	2,571,600	16,689,684.00	0.85
31	600918	中泰证券	3,038,496	16,164,798.72	0.82
32	600061	国投资本	2,455,131	16,081,108.05	0.82
33	000750	国海证券	4,288,700	15,782,416.00	0.80
34	600369	西南证券	3,826,822	15,383,824.44	0.78
35	601990	南京证券	2,110,700	13,867,299.00	0.71
36	002939	长城证券	1,547,807	12,908,710.38	0.66
37	002926	华西证券	1,512,199	12,354,665.83	0.63
38	600155	华创云信	2,123,770	11,723,210.40	0.60
39	000686	东北证券	1,346,300	11,308,920.00	0.58
40	002500	山西证券	2,067,086	10,666,163.76	0.54
41	601375	中原证券	2,645,193	10,554,320.07	0.54

42	600906	财达证券	1,244,500	9,283,970.00	0.47
43	601236	红塔证券	1,357,089	9,255,346.98	0.47
44	600095	湘财股份	1,096,600	8,257,398.00	0.42
45	601136	首创证券	524,500	7,316,775.00	0.37
46	600621	华鑫股份	508,700	6,572,404.00	0.33
47	002670	国盛证券	557,443	6,131,873.00	0.31
48	000712	锦龙股份	601,963	5,333,392.18	0.27
49	002945	华林证券	258,698	3,474,314.14	0.18

注：因本基金被动复制指数成分股需要，根据《公开募集证券投资基金运作管理办法》的相关规定要求，经本基金管理人董事会以及本基金托管行同意，报告期内，本基金参与投资了招商证券。

7.3.2 期末积极投资按公允价值占基金资产净值比例大小排序的所有股票投资明细

金额单位：人民币元

序号	股票代码	股票名称	数量（股）	公允价值（元）	占基金资产净值比例（%）
1	001248	华润新能源	84,104	850,291.44	0.04
2	301666	大普微	1,220	565,262.60	0.03
3	001399	惠科股份	6,488	179,912.24	0.01
4	301682	宏明电子	714	114,282.84	0.01
5	001257	盛龙股份	1,743	36,149.82	0.00
6	603459	红板科技	330	27,825.60	0.00
7	001365	天海电子	719	22,511.89	0.00
8	301696	三瑞智能	216	18,748.80	0.00
9	001237	惠康科技	285	16,740.90	0.00
10	301669	高特电子	546	15,506.40	0.00
11	301687	新广益	195	15,167.10	0.00
12	001393	维通利	387	15,089.13	0.00
13	301531	春光集团	290	14,952.40	0.00
14	301599	理奇智能	433	14,059.51	0.00
15	601112	振石股份	775	13,632.25	0.00
16	301680	固德电材	117	13,122.72	0.00
17	301683	慧谷新材	96	11,689.92	0.00
18	603407	长裕集团	137	10,064.02	0.00
19	301513	尚水智能	138	7,032.48	0.00
20	603435	嘉德利	104	4,857.84	0.00
21	603352	至信股份	112	2,858.24	0.00
22	603293	埃泰克	72	2,442.96	0.00
23	001312	福恩股份	134	2,248.52	0.00
24	603284	林平发展	46	1,604.02	0.00

25	001220	世盟股份	57	1,583.46	0.00

7.4 报告期内股票投资组合的重大变动

7.4.1 累计买入金额超出期初基金资产净值 2%或前 20 名的股票明细

金额单位：人民币元

序号	股票代码	股票名称	本期累计买入金额	占期初基金资产净值比例（%）
1	300059	东方财富	32,065,795.00	1.64
2	600030	中信证券	31,745,609.80	1.62
3	601211	国泰海通	24,739,797.00	1.27
4	601456	国联民生	16,232,199.34	0.83
5	601688	华泰证券	14,586,642.00	0.75
6	600999	招商证券	7,718,320.00	0.39
7	000776	广发证券	7,393,043.12	0.38
8	600958	东方证券	6,141,914.00	0.31
9	601377	兴业证券	5,293,053.00	0.27
10	000166	申万宏源	5,212,169.00	0.27
11	601995	中金公司	4,853,720.00	0.25
12	002736	国信证券	4,265,338.00	0.22
13	601555	东吴证券	4,081,823.50	0.21
14	601066	中信建投	3,845,782.00	0.20
15	600909	华安证券	3,823,093.00	0.20
16	601788	光大证券	3,688,638.00	0.19
17	601901	方正证券	3,621,287.00	0.19
18	601881	中国银河	3,590,661.00	0.18
19	002797	第一创业	3,581,785.00	0.18
20	601878	浙商证券	3,343,432.00	0.17

注：1、买入包括基金二级市场上主动的买入、新股、配股、债转股、换股及行权等获得的股票；

2、基金持有的股票分类为交易性金融资产的，本项的“累计买入金额”按买卖成交金额（成交单价乘以成交数量）填列，不考虑相关交易费用。

7.4.2 累计卖出金额超出期初基金资产净值 2%或前 20 名的股票明细

金额单位：人民币元

序号	股票代码	股票名称	本期累计卖出金额	占期初基金资产净值比例（%）
1	600030	中信证券	13,434,217.00	0.69
2	300059	东方财富	13,195,264.45	0.68
3	601211	国泰海通	10,630,935.61	0.54
4	601688	华泰证券	6,306,997.29	0.32
5	600999	招商证券	3,266,827.00	0.17

6	000776	广发证券	3,127,170.00	0.16
7	600958	东方证券	2,603,591.00	0.13
8	601377	兴业证券	2,244,049.00	0.11
9	000166	申万宏源	2,191,526.50	0.11
10	601995	中金公司	2,009,293.00	0.10
11	002736	国信证券	1,797,633.00	0.09
12	601555	东吴证券	1,677,212.00	0.09
13	601066	中信建投	1,647,241.00	0.08
14	600930	华电新能	1,562,861.65	0.08
15	601788	光大证券	1,529,646.00	0.08
16	601881	中国银河	1,516,300.00	0.08
17	002797	第一创业	1,480,740.00	0.08
18	601901	方正证券	1,476,799.00	0.08
19	601878	浙商证券	1,389,441.00	0.07
20	000783	长江证券	1,378,355.00	0.07

注：1、卖出主要指二级市场上主动的卖出、换股、要约收购、发行人回购及行权等减少的股票；

2、基金持有的股票分类为交易性金融资产的，本项“累计卖出金额”按买卖成交金额（成交单价乘以成交数量）填列，不考虑相关交易费用。

7.4.3 买入股票的成本总额及卖出股票的收入总额

金额单位：人民币元

买入股票成本（成交）总额	248,167,604.53
卖出股票收入（成交）总额	102,139,192.76

注：1、买入包括基金二级市场上主动的买入、新股、配股、债转股、换股及行权等获得的股票，卖出主要指二级市场上主动的卖出、换股、要约收购、发行人回购及行权等减少的股票；

2、“买入股票成本（成交）总额”、“卖出股票收入（成交）总额”均按买卖成交金额（成交单价乘以成交数量）填列，不考虑相关交易费用。

7.5 期末按债券品种分类的债券投资组合

本基金本报告期末未持有债券。

7.6 期末按公允价值占基金资产净值比例大小排序的前五名债券投资明细

本基金本报告期末未持有债券。

7.7 期末按公允价值占基金资产净值比例大小排序的所有资产支持证券投资明细

本基金本报告期末未持有资产支持证券。

7.8 报告期末按公允价值占基金资产净值比例大小排序的前五名贵金属投资明细

本基金本报告期末未持有贵金属。

7.9 期末按公允价值占基金资产净值比例大小排序的前五名权证投资明细

本基金本报告期末未持有权证。

7.10 本基金投资股指期货的投资政策

本基金管理人可运用股指期货，以提高投资效率更好地达到本基金的投资目标。本基金在股指期货投资中将根据风险管理的原则，以套期保值为目的，在风险可控的前提下，参与股指期货的投资，以改善组合的风险收益特性。本基金主要通过对现货和期货市场运行趋势的研究，结合股指期货定价模型寻求其合理估值水平，采用流动性好、交易活跃的期货合约，达到有效跟踪标的指数的目的。此外，本基金还将运用股指期货来对冲特殊情况下的流动性风险以进行有效的现金管理，如预期大额申购赎回、大量分红等，以及对冲因其他原因导致无法有效跟踪标的指数的风险。

7.11 报告期末本基金投资的国债期货交易情况说明

7.11.1 本期国债期货投资政策

根据本基金合同规定，本基金不参与国债期货交易。

7.11.2 本期国债期货投资评价

根据本基金合同规定，本基金不参与国债期货交易。

7.12 投资组合报告附注

7.12.1

本基金投资的前十名证券的发行主体中，国泰海通证券股份有限公司在报告编制日前一年内曾受到上海证监局、深圳证券交易所的处罚。广发证券股份有限公司在报告编制日前一年内曾受到深圳证券交易所的公开谴责及广东证监局的处罚。东方证券股份有限公司在报告编制日前一年内曾受到北京证券交易所、上海证监局的处罚。

本基金对上述主体所发行证券的投资决策程序符合相关法律法规和公司制度的要求。

除上述主体外，基金管理人未发现本基金投资的前十名证券的发行主体出现本期被监管部门立案调查，或在报告编制日前一年内受到公开谴责、处罚的情形。

7.12.2

本基金投资的前十名股票没有超出基金合同规定的备选股票库，本基金管理人从制度和流程上要求股票必须先入库再买入。

7.12.3 期末其他各项资产构成

金额单位：人民币元

序号	名称	金额（元）
1	存出保证金	85,982.41
2	应收清算款	14,093.76
3	应收股利	-
4	应收利息	-
5	应收申购款	8,418,898.15
6	其他应收款	-
7	待摊费用	-
8	其他	-
9	合计	8,518,974.32

7.12.4 期末持有的处于转股期的可转换债券明细

本基金本报告期末未持有处于转股期的可转换债券。

7.12.5 期末前十名股票中存在流通受限情况的说明

7.12.5.1 期末指数投资前十名股票中存在流通受限情况说明

本基金本报告期末指数投资前十名股票中不存在流通受限的情况。

7.12.5.2 期末积极投资前五名股票中存在流通受限情况的说明

金额单位：人民币元

序号	股票代码	股票名称	流通受限部分的公允价值（元）	占基金资产净值比例（%）	流通受限情况说明
1	001248	华润新能源	850,291.44	0.04	新股流通受限
2	301666	大普微	565,262.60	0.03	新股流通受限
3	001399	惠科股份	179,912.24	0.01	新股流通受限
4	301682	宏明电子	114,282.84	0.01	新股流通受限
5	001257	盛龙股份	36,149.82	0.00	新股流通受限

§8 基金份额持有人信息

8.1 期末基金份额持有人户数及持有人结构

份额单位：份

份额级别	持有人户数（户）	户均持有的基金份额	持有人结构	
			机构投资者	个人投资者

			持有份额	占总份额比例	持有份额	占总份额比例
招商中证全指证券公司指数 A	74,983	17,073.57	33,101,425.99	2.59%	1,247,126,271.16	97.41%
招商中证全指证券公司指数 C	16,681	22,400.82	1,708,668.72	0.46%	371,959,334.20	99.54%
合计	91,664	18,043.02	34,810,094.71	2.10%	1,619,085,605.36	97.90%

注：机构投资者/个人投资者持有份额占总份额比例计算中，对下属分级基金，比例的分母采用各自级别的份额，对合计数，比例的分母采用下属分级基金份额的合计数（即期末基金份额总额）。

8.2 期末基金管理人的从业人员持有本基金的情况

项目	份额级别	持有份额总数（份）	占基金总份额比例
基金管理人所有从业人员持有本基金	招商中证全指证券公司指数 A	160,806.59	0.0126%
	招商中证全指证券公司指数 C	16,209.84	0.0043%
	合计	177,016.43	0.0107%

注：分级基金机构投资者/个人投资者持有份额占总份额比例计算中，对下属分级基金，比例的分母采用各自级别的份额，对合计数，比例的分母采用下属分级基金份额的合计数（即期末基金份额总额）。

8.3 期末基金管理人的从业人员持有本开放式基金份额总量区间情况

项目	份额级别	持有基金份额总量的数量区间（万份）
本公司高级管理人员、基金投资和研究部门负责人持有本开放式基金	招商中证全指证券公司指数 A	0
	招商中证全指证券公司指数 C	0
	合计	0
本基金基金经理持有本开放式基金	招商中证全指证券公司指数 A	0
	招商中证全指证券公司指数 C	0
	合计	0

§9 开放式基金份额变动

单位：份

项目	招商中证全指证券公司指数 A	招商中证全指证券公司指数 C
基金合同生效日(2014 年 11 月 13 日)基金份额总额	424,041,784.77	-
本报告期期初基金份额总额	1,254,215,651.62	274,050,752.22
本报告期基金总申购份额	394,278,185.14	391,383,401.97
减：本报告期基金总赎回份额	368,266,139.61	291,766,151.27
本报告期基金拆分变动份额（份额减少以"-"填列）	-	-
本报告期期末基金份额总额	1,280,227,697.15	373,668,002.92

§10 重大事件揭示

10.1 基金份额持有人大会决议

本报告期未召开基金份额持有人大会。

10.2 基金管理人、基金托管人的专门基金托管部门的重大人事变动

本报告期内，本基金管理人未发生重大人事变动。

本报告期内，无涉及本基金托管人的专门基金托管部门的重大人事变动。

10.3 涉及基金管理人、基金财产、基金托管业务的诉讼

本报告期无涉及本基金管理人、基金财产、公募基金托管业务的重大诉讼事项。

10.4 基金投资策略的改变

本报告期基金投资策略无改变。

10.5 为基金进行审计的会计师事务所情况

本报告期本基金聘请的会计师事务所未发生变更。

10.6 管理人、托管人及相关从业人员受调查或处罚等情况

10.6.1 管理人受调查或处罚等情况

本报告期内，基金管理人无受调查或处罚等情况。

10.6.2 管理人相关从业人员受调查或处罚等情况

本报告期内，基金管理人相关从业人员无受调查或处罚等情况。

10.6.3 托管人受调查或处罚等情况

本报告期内，本基金托管人的基金托管业务履职不涉及受调查或处罚等情况。

10.6.4 托管人相关从业人员受调查或处罚等情况

本报告期内，本基金托管人相关从业人员的基金托管业务履职不涉及受调查或处罚等情况。

10.7 基金租用或者通过证券公司交易单元进行证券投资的相关情况

10.7.1 基金租用或者通过证券公司交易单元进行股票投资及佣金支付情况

金额单位：人民币元

券商名称	交易单元数量	股票交易		应支付该券商的佣金		备注
		成交金额	占当期股票成交总额的比例	佣金	占当期佣金总量的比例	
中信证券	7	110,662,858.08	31.79%	11,052.58	31.78%	本报告期减少 1 个
银河证券	1	50,362,320.78	14.47%	5,030.45	14.47%	-
广发证券	6	49,203,354.66	14.13%	4,915.55	14.14%	-
华泰证券	4	47,923,278.21	13.77%	4,786.96	13.77%	-
长江证券	4	25,248,368.93	7.25%	2,522.34	7.25%	-
国泰海通证券	7	21,631,593.64	6.21%	2,159.81	6.21%	-
国投证券	2	19,102,982.50	5.49%	1,908.03	5.49%	本报告期减少 2 个
招商证券	4	10,890,575.06	3.13%	1,087.98	3.13%	本报告期减少 1 个
中信建投证券	2	9,273,877.00	2.66%	926.52	2.66%	-
兴业证券	2	3,831,208.10	1.10%	382.76	1.10%	-
北京证券	2	-	-	-	-	-
财通证券	3	-	-	-	-	-
诚通证券	1	-	-	-	-	-
大通证券	1	-	-	-	-	-
德邦证券	4	-	-	-	-	-
第一创业	3	-	-	-	-	-

东北证券	3	-	-	-	-	-
东方财富	3	-	-	-	-	-
东方证券	3	-	-	-	-	-
东海证券	2	-	-	-	-	-
东吴证券	2	-	-	-	-	本报告期减少 4 个
东兴证券	2	-	-	-	-	本报告期减少 1 个
方正证券	3	-	-	-	-	本报告期减少 1 个
光大证券	3	-	-	-	-	-
国海证券	4	-	-	-	-	本报告期新增 1 个
国金证券	1	-	-	-	-	-
国联民生	4	-	-	-	-	本报告期减少 5 个
国盛证券	2	-	-	-	-	-
国新证券	2	-	-	-	-	-
国信证券	3	-	-	-	-	-
国元证券	2	-	-	-	-	-
华安证券	2	-	-	-	-	-
华宝证券	2	-	-	-	-	本报告期减少 2 个
华创证券	4	-	-	-	-	-
华福证券	2	-	-	-	-	-
华金证券	4	-	-	-	-	-
华西证券	3	-	-	-	-	-
华鑫证券	2	-	-	-	-	-
华源证券	2	-	-	-	-	-
汇丰前海证券	2	-	-	-	-	-
江海证券	1	-	-	-	-	-
金元证券	1	-	-	-	-	-
开源证券	2	-	-	-	-	-
民生证券	2	-	-	-	-	本报告期新增
南京证券	1	-	-	-	-	-

平安证券	2	-	-	-	-	本报告期减少 1 个
瑞银证券	2	-	-	-	-	-
山西证券	6	-	-	-	-	-
上海证券	2	-	-	-	-	-
申万宏源	2	-	-	-	-	-
世纪证券	1	-	-	-	-	-
首创证券	1	-	-	-	-	本报告期减少 1 个
太平洋证券	2	-	-	-	-	-
天风证券	2	-	-	-	-	-
天府证券	2	-	-	-	-	-
万和证券	1	-	-	-	-	-
五矿证券	2	-	-	-	-	-
西部证券	1	-	-	-	-	-
湘财证券	2	-	-	-	-	-
信达证券	2	-	-	-	-	-
英大证券	1	-	-	-	-	-
甬兴证券	2	-	-	-	-	-
粤开证券	1	-	-	-	-	-
长城证券	1	-	-	-	-	本报告期减少 2 个
浙商证券	2	-	-	-	-	-
中航证券	2	-	-	-	-	-
中金财富证券	2	-	-	-	-	-
中金公司	5	-	-	-	-	-
中泰证券	2	-	-	-	-	-
中银国际证券	2	-	-	-	-	本报告期减少 1 个
中邮证券	2	-	-	-	-	-

注：（一）选择标准

1、证券公司应财务状况良好，经营行为规范，合规风控能力和交易、研究等服务能力较强，并通过基金管理人的尽职调查。

2、被动股票型基金选择佣金费率相对较低，能够提供优质证券交易服务的证券公司。

3、被动股票型基金以外类型基金选择能够提供优质研究服务的证券公司。

（二）选择程序

1、基金管理人根据上述标准进行评估并确定选用的证券公司。

2、基金管理人与被选择的证券公司签订交易单元租用协议/证券经纪服务协议。

10.7.2 基金租用或者通过证券公司交易单元进行其他证券投资的情况

金额单位：人民币元

券商名称	债券交易		债券回购交易		权证交易	
	成交金额	占当期债券成交总额的比例	成交金额	占当期债券回购成交总额的比例	成交金额	占当期权证成交总额的比例
中信证券	-	-	-	-	-	-
银河证券	-	-	-	-	-	-
广发证券	-	-	-	-	-	-
华泰证券	-	-	-	-	-	-
长江证券	-	-	-	-	-	-
国泰海通证券	-	-	-	-	-	-
国投证券	-	-	-	-	-	-
招商证券	-	-	-	-	-	-
中信建投证券	-	-	-	-	-	-
兴业证券	-	-	-	-	-	-
北京证券	-	-	-	-	-	-
财通证券	-	-	-	-	-	-
诚通证券	-	-	-	-	-	-
大通证券	-	-	-	-	-	-
德邦证券	-	-	-	-	-	-
第一创业	-	-	-	-	-	-
东北证券	-	-	-	-	-	-
东方财富	-	-	-	-	-	-
东方证券	-	-	-	-	-	-
东海证券	-	-	-	-	-	-
东吴证券	-	-	-	-	-	-
东兴证券	-	-	-	-	-	-
方正证券	-	-	-	-	-	-
光大证券	-	-	-	-	-	-
国海证券	-	-	-	-	-	-
国金证券	-	-	-	-	-	-
国联民生	-	-	-	-	-	-
国盛证券	-	-	-	-	-	-
国新证券	-	-	-	-	-	-
国信证券	-	-	-	-	-	-
国元证券	-	-	-	-	-	-

华安证券	-	-	-	-	-	-
华宝证券	-	-	-	-	-	-
华创证券	-	-	-	-	-	-
华福证券	-	-	-	-	-	-
华金证券	-	-	-	-	-	-
华西证券	-	-	-	-	-	-
华鑫证券	-	-	-	-	-	-
华源证券	-	-	-	-	-	-
汇丰前海证券	-	-	-	-	-	-
江海证券	-	-	-	-	-	-
金元证券	-	-	-	-	-	-
开源证券	-	-	-	-	-	-
民生证券	-	-	-	-	-	-
南京证券	-	-	-	-	-	-
平安证券	-	-	-	-	-	-
瑞银证券	-	-	-	-	-	-
山西证券	-	-	-	-	-	-
上海证券	-	-	-	-	-	-
申万宏源	-	-	-	-	-	-
世纪证券	-	-	-	-	-	-
首创证券	-	-	-	-	-	-
太平洋证券	-	-	-	-	-	-
天风证券	-	-	-	-	-	-
天府证券	-	-	-	-	-	-
万和证券	-	-	-	-	-	-
五矿证券	-	-	-	-	-	-
西部证券	-	-	-	-	-	-
湘财证券	-	-	-	-	-	-
信达证券	-	-	-	-	-	-
英大证券	-	-	-	-	-	-
甬兴证券	-	-	-	-	-	-
粤开证券	-	-	-	-	-	-
长城证券	-	-	-	-	-	-
浙商证券	-	-	-	-	-	-
中航证券	-	-	-	-	-	-
中金财富证券	-	-	-	-	-	-
中金公司	-	-	-	-	-	-
中泰证券	-	-	-	-	-	-
中银国际证券	-	-	-	-	-	-

中邮证券	-	-	-	-	-	-

10.8 其他重大事件

序号	公告事项	法定披露方式	法定披露日期
1	招商基金管理有限公司旗下基金 2025 年第 4 季度报告提示性公告	上海证券报及基金管理人网站	2026-01-21
2	招商中证全指证券公司指数证券投资基金 2025 年第 4 季度报告	基金管理人网站及中国证监会基金电子披露网站	2026-01-21
3	招商基金管理有限公司旗下基金 2025 年年度报告提示性公告	上海证券报及基金管理人网站	2026-03-31
4	招商中证全指证券公司指数证券投资基金 2025 年年度报告	基金管理人网站及中国证监会基金电子披露网站	2026-03-31
5	招商基金管理有限公司关于旗下基金投资关联方承销证券的公告	上海证券报、基金管理人网站及中国证监会基金电子披露网站	2026-04-01
6	招商基金管理有限公司旗下基金 2026 年第 1 季度报告提示性公告	上海证券报及基金管理人网站	2026-04-22
7	招商中证全指证券公司指数证券投资基金 2026 年第 1 季度报告	基金管理人网站及中国证监会基金电子披露网站	2026-04-22
8	招商基金管理有限公司关于旗下基金投资关联方承销证券的公告	上海证券报、基金管理人网站及中国证监会基金电子披露网站	2026-05-12
9	招商基金管理有限公司关于提醒投资者持续完善客户身份信息的公告	上海证券报、基金管理人网站及中国证监会基金电子披露网站	2026-05-14

§11 备查文件目录

11.1 备查文件目录

1、中国证券监督管理委员会批准设立招商基金管理有限公司的文件；

2、中国证券监督管理委员会批准招商中证全指证券公司指数证券投资基金设立的文件；

3、《招商中证全指证券公司指数证券投资基金基金合同》；

4、《招商中证全指证券公司指数证券投资基金托管协议》；

5、《招商中证全指证券公司指数证券投资基金招募说明书》；

6、基金管理人业务资格批件、营业执照。

11.2 存放地点

招商基金管理有限公司

地址：深圳市福田区深南大道 7088 号

11.3 查阅方式

上述文件可在招商基金管理有限公司互联网站上查阅，或者在营业时间内到招商基金管理有限公司查阅。

投资者对本报告书如有疑问，可咨询本基金管理人招商基金管理有限公司。

客户服务电话：400-887-9555

网址：http://www.cmfchina.com

招商基金管理有限公司

2026 年 8 月 31 日