本报告依据中国资产评估准则编制

深圳英飞拓科技股份有限公司拟进行股权转让所涉及的英飞拓（杭州）信息系统技术有限公司股东全部权益市场价值

资产评估报告

国众联评报字（2026）第 3-0212 号

（共一册，第一册）

此为二维码防伪标志，内含本报告估值主要信息，建议报告使用方查证核实

评估机构：国众联资产评估土地房地产估价有限公司

联系地址：深圳市罗湖区清水河街道清水河社区清水河三路 7 号中海慧智大厦 1C 栋

网址：www.gzlchina.com

电话：0755-88832456

邮编：518024

报告日期：二〇二六年十月二十五日

目 录

声 明 1
摘要 3
资产评估报告正文 8
一、委托人、被评估单位和资产评估委托合同约定的其他资产评估报告使用人概况 8
二、评估目的 21
三、评估对象和评估范围 21
四、价值类型 28
五、评估基准日 28
六、评估依据 28
七、评估方法 32
八、评估程序实施过程和情况 36
九、评估假设 38
十、评估结论 40
十一、特别事项说明 42
十二、资产评估报告使用限制说明 50
十三、资产评估报告日 51
十四、签名盖章 51
资产评估报告附件 52

声　明

一、本资产评估报告依据财政部发布的资产评估基本准则和中国资产评估协会发布的资产评估执业准则和职业道德准则编制。

二、委托人或者其他资产评估报告使用人应当按照法律、行政法规规定和资产评估报告载明的使用范围使用资产评估报告；委托人或者其他资产评估报告使用人违反前述规定使用资产评估报告的，资产评估机构及资产评估师不承担责任。

三、资产评估报告仅供委托人、资产评估委托合同中约定的其他资产评估报告使用人和法律、行政法规规定的资产评估报告使用人使用；除此之外，其他任何机构和个人不能成为资产评估报告的使用人。

四、资产评估报告使用人应当正确理解评估结论，评估结论不等同于评估对象可实现价格，评估结论不应当被认为是对评估对象可实现价格的保证。

五、本资产评估机构及其资产评估师遵守法律、行政法规和资产评估准则，坚持独立、客观、公正的原则，并对所出具的资产评估报告依法承担责任。

六、评估对象涉及的资产、负债清单由委托人、被评估单位申报并经其采用签名、盖章或法律允许的其他方式确认；委托人和其他相关当事人依法对其提供资料的真实性、完整性、合法性负责。

七、本资产评估机构及其资产评估师与资产评估报告中的评估对象没有现存或者预期的利益关系；与相关当事人没有现存或者预期的利益关系，对相关当事人不存在偏见。

八、资产评估师已对资产评估报告中的评估对象及其所涉及资产进行现场调查；已对评估对象及其所涉及资产的法律权属状况给予必要的关注，对评估对象及其所涉及资产的法律权属资料进行了查验，对已经发现的问题进行了如实披露，并且已提请委托人及其他相关当事人完善产权以满足出具资产评估报告的要求。

九、本报告未考虑评估对象及纳入本次评估范围的资产在评估目的实现时应承担的交易所产生费用和税项等可能影响其价值的因素，也未对各类资产的评估增、减值额作任何纳税考虑；委托人在使用本报告时，应当仔细考虑税负问题并按照国家有关规定处理。

十、本资产评估机构出具的资产评估报告中的分析、判断和结果受资产评估报告

中假设和限制条件的限制，资产评估报告使用人应当充分考虑资产评估报告中载明的假设、限制条件、特别事项说明及其对评估结论的影响。

深圳英飞拓科技股份有限公司拟进行股权转让所涉及的英飞拓（杭州）信息系统技术有限公司股东全部权益市场价值资产评估报告摘要

国众联评报字（2026）第3-0212号

重 要 提 示

以下内容摘自资产评估报告正文，欲了解本评估业务的详细情况和正确理解评估结论，应当阅读资产评估报告正文。

深圳英飞拓科技股份有限公司：

国众联资产评估土地房地产估价有限公司接受深圳英飞拓科技股份有限公司的委托，根据有关法律、法规和资产评估准则，坚持独立、客观和公正的原则，采用资产基础法，按照必要的评估程序，对深圳英飞拓科技股份有限公司拟进行股权转让所涉及的英飞拓（杭州）信息系统技术有限公司（以下简称“英飞拓系统”）股东全部权益于2026年6月30日的市场价值进行了评估。现将资产评估报告摘要列示如下：

评估目的：因深圳英飞拓科技股份有限公司拟进行股权转让事宜，需对上述经济行为所涉及的英飞拓（杭州）信息系统技术有限公司的股东全部权益价值进行评估，为上述经济行为提供价值参考。

评估对象：英飞拓（杭州）信息系统技术有限公司的股东全部权益价值。

评估范围：英飞拓（杭州）信息系统技术有限公司的全部资产及负债，包括流动资产、非流动资产、流动负债、非流动负债。

价值类型：市场价值

评估基准日：2026年6月30日

评估方法：资产基础法

评估结论：本次评估主要采用资产基础法，评估结论如下：

本次评估采用资产基础法，英飞拓（杭州）信息系统技术有限公司股东全部权益价值为-84,201.80万元，由于被评估单位注册资本12,000.00万元，实缴注册资本

12,000.00 万元，注册资本已全部实缴，其中深圳英飞拓科技股份有限公司认缴比例 100.00%。

根据《中华人民共和国公司法》第四条“有限责任公司的股东以其认缴的出资额为限对公司承担责任”的有关规定，本次评估结论为：截至评估基准日 2026 年 6 月 30 日，英飞拓（杭州）信息系统技术有限公司股东全部权益市场价值为 0.00 元，人民币大写金额为零元整。

本资产评估报告仅为资产评估报告中描述的经济行为提供价值参考，评估结论的使用有效期限自评估基准日起一年有效，自评估基准日 2026 年 6 月 30 日起至 2027 年 6 月 29 日止。

报告使用人在使用本报告的评估结论时，请注意本报告正文中第十一项“特别事项说明”对评估结论的影响，并关注评估结论成立的评估假设及前提条件。

对于本报告正文中第十一项“特别事项说明”中有如下事项可能影响评估结论，但非资产评估师执业水平和能力所能评定估算的重大事项，提醒报告使用人关注：

（一）关于评估基准日存在的法律、经济等未决事项特别说明

截至评估基准日，被评估单位有多起与工程施工款项相关的未决诉讼，纠纷事由主要涉及工程款支付争议、买卖合同纠纷等事项。目前案件仍在审理阶段，诉讼最终结果及可能产生的影响尚具有不确定性。具体明细见本报告正文中第十一项“特别事项说明”。

（二）关于担保、租赁及其或有负债（或有资产）等事项的性质、金额及与评估对象的关系特别说明

1.被评估单位对外提供担保情况

1.1 被评估单位系深圳英飞拓科技股份有限公司全资子公司，黎月芳与深圳英飞拓科技股份有限公司签订了编号为借-20260506、借-20260506－补充的两份《借款协议》，借款金额不超过人民币 8,600 万元。为担保主合同项下债务人的义务得以切实履行，被评估单位自愿向黎月芳提供连带责任保证担保。

1.2 被评估单位为英飞拓（杭州）科技有限公司于 2023 年 6 月 15 日起至 2043 年 4 月 25 日止在中国农业银行股份有限公司杭州城西支行所实际形成的债务本金最高余额 21000 万元折合人民币（大写）贰亿壹仟万元整承担共同还款连带责任。

2.被评估单位接受担保情况

为了确保2025年11月19日英飞拓（杭州）信息系统技术有限公司与债权人中国光大银行股份有限公司深圳分行签订的编号为JK78212511111的《流动资金贷款合同》的切实履行，深圳英飞拓科技股份有限公司愿意向债权人提供连带责任保证担保，以担保主合同债务人按时足额清偿其在主合同项下的债务。合同贷款期限自2025年11月19日起至2026年10月17日，贷款金额为1960万元。

3.资产抵押、查封情况说明

3.1 被评估单位子公司——英飞拓（杭州）科技有限公司名下的不动产——数治大厦处于抵押状态，该不动产坐落于西湖区数治路439号，不动产权证号为浙（2020）杭州市不动产权第0216753号，用途为工业用地。已抵押至中国农业银行杭州城西支行，抵押合同号为33100620230054908、33100620230054908-1、33100620230054908-2，最高债权额为人民币贰亿零玖佰万元整，债权确定期间为：2023年4月26日-2026年4月25日。抵押面积为规划批建范围内已完工部分在建建筑物面积（1幢已完成第10层的主体建设）连同建设用地使用权面积13335平方米。截至评估基准日，不动产抵押登记尚未解除，本次评估未考虑上述抵押事项对评估价值产生的影响，提请报告使用人关注该不动产抵押登记现状。

3.2 被评估单位子公司——英飞拓（杭州）科技有限公司名下的不动产——数治大厦受到杭州市西湖区人民法院3起诉讼、执行案件查封，具体明细见本报告正文中第十一项“特别事项说明”。

4.股权冻结事项情况说明

截至评估基准日，根据（2025）浙0106民初21267号《民事裁定书》、（2025）浙0106民初24258号《民事裁定书》及英飞拓系统书面说明，英飞拓系统持有的英飞拓科技股权被冻结，合计股权比例为100%。

5.资产租赁情况说明

5.1 截至评估基准日，被评估单位子公司——英飞拓（杭州）科技有限公司名下的房屋建筑物数治大厦处于出租状态，英飞拓（杭州）科技有限公司与西湖至简科技（杭州）有限公司（曾用名：阿洛斯(杭州)科技有限公司）于2025年9月16日签订了《房屋租赁合同》，租赁范围为2号楼9、10层，建筑面积2000平方米，租赁期限5年，自2026年3月1日起至2031年2月28日止。后续解除该合同并签订新租赁合同，新租赁合同约定租赁期限4年，自2025年9月16日起至2029年9月15日止。同时签

订补充协议，约定原租赁合同租赁期限届满后，延长该房屋租赁期限，租期自 2029 年 9 月 16 日起至 2031 年 12 月 15 日止。

5.2 截至评估基准日，英飞拓系统及其境内控股子公司主要的租赁物业情况如下：

序号	出租方	承租方	坐落	产权证号	面积（㎡）	租赁期	备案情况
1	中宙控股集团有限公司	英飞拓系统	杭州市西湖区莲花街 333 莲花商务中心北楼 5 层	杭房权证西字第 11376109 号	845	2024.05.16-2026.08.31	未备案

（三）评估基准日期后事项

截至评估基准日，被评估单位应收票据账面原值为 602,792.07 元，企业计提坏账准备 30,139.60 元，账面余额为 572,652.47 元。评估人员执行核查程序后，在评估基准日后至评估报告日期间，该应收票据已全额收回。鉴于上述期后回款已消除票据回收风险，本次评估未在基准日计提相应坏账准备，以账面余额作为该应收票据的评估值。

（四）其他需要说明的事项

1.银行账户冻结事项

据英飞拓系统提供的账户冻结明细及相关诉讼、执行案件材料，截至评估基准日，英飞拓系统及其境内控股子公司存在银行账户因 54 起诉讼、执行案件，被杭州市西湖区人民法院、合肥市蜀山区人民法院等人民法院冻结的情况，涉及账户资金合计 7,974,146.60 元。

2.被评估单位的长期股权投资单位——河南数字滑州科技发展有限公司，英飞拓系统持股 1.11%，根据英飞拓系统提供的资料，英飞拓系统认缴出资额 10 万元，曾向河南数字滑州科技发展有限公司实缴出资，2023 年 7 月英飞拓系统发函要求出让股权并退还出资款，河南数字滑州科技发展有限公司未书面回复。2023 年 11 月该公司将 10 万元出资款及利息支付给英飞拓系统，但始终未办理股权转让及工商变更等；目前，英飞拓系统不掌握被投资单位营业执照等任何材料。因该笔股权投资款已全额返还，被评估单位账面已无该项对外投资记录，因此本次评估未将该投资主体纳入评估范围

3.截至评估基准日，英飞拓（杭州）信息系统技术有限公司曾在产权交易机构挂牌转让所持英飞拓（杭州）科技有限公司 100%股权。标的公司股权评估值为负、资不抵债，以 1 元底价公开挂牌转让，交易附带大额债务承接义务。该挂牌期限已届满，未征集到意向受让方，本次挂牌已结束。本次评估按基准日标的股权正常持续经营状态测算，未将该挂牌交易安排作为评估前提，提请报告使用者关注该历史挂牌事项。

以上内容摘自资产评估报告正文，欲了解本评估业务的详细情况和正确理解评估结论，应当阅读资产评估报告正文。

深圳英飞拓科技股份有限公司拟进行股权转让所涉及的英飞拓（杭州）信息系统技术有限公司股东全部权益市场价值资产评估报告正文

国众联评报字（2026）第3-0212号

深圳英飞拓科技股份有限公司：

国众联资产评估土地房地产估价有限公司接受深圳英飞拓科技股份有限公司的委托，根据有关法律、法规和资产评估准则，坚持独立、客观和公正的原则，采用资产基础法，按照必要的评估程序，对深圳英飞拓科技股份有限公司拟进行股权转让所涉及的英飞拓（杭州）信息系统技术有限公司股东全部权益于2026年6月30日的市场价值进行了评估。现将资产评估情况报告如下：

一、委托人、被评估单位和资产评估委托合同约定的其他资产评估报告使用人概况

（一）委托人概况

名称：深圳英飞拓科技股份有限公司（以下简称“英飞拓”）

住所：深圳市龙华新区观澜高新技术产业园英飞拓厂房

法定代表人：黄旻

注册资本：人民币119,867.5082万元

企业类型：股份有限公司（中外合资、上市）

证券代码：002528.SZ

证券简称：ST英飞拓

成立日期：2000年10月18日

经营期限：2000年10月18日至无固定期限

统一社会信用代码：914403007230430398

主要经营范围：一般经营项目：生产经营智能设备、电子产品、光端机、闭路电视系统产品、出入口控制系统产品、数据通信设备、以太网交换设备、LED显示屏、发光二极管显示器、液晶显示器、背投显示器、显示屏材料、集成电路产品、防爆视

频监控产品、防爆工业通讯产品，从事上述产品及软件产品的研发、批发、技术咨询、技术服务、进出口及相关配套业务（不涉及国营贸易管理商品，涉及配额、许可证管理及其它专项规定管理的商品，按国家有关规定办理申请），视频传输设备技术开发及计算机应用软件开发，转让自行研发的技术成果，从事上述产品的售后服务，从事自产产品租赁相关业务，从事货物及技术进出口（不含分销、国家专营专控商品）；机电工程、系统集成、电子设备工程的设计、施工、维护业务；自有物业租赁（凭公司名下合法房产证方可经营）。以上经营范围不含国家规定实施准入特别管理措施的项目，涉及备案许可资质的需取得相关证件后方可经营。许可经营项目：无。

（二）被评估单位概况

1.概况

名称：英飞拓（杭州）信息系统技术有限公司（以下简称“英飞拓系统”）

曾用名：杭州藏愚科技有限公司

住所：浙江省杭州市西湖区莲花街333号莲花商务中心北楼5楼

法定代表人：叶剑

注册资本：12000.0000万元人民币

实缴资本：12000.0000万元人民币

企业类型：有限责任公司（自然人投资或控股的法人独资）

成立日期：2010年4月28日

经营期限：2010年4月28日至长期

统一社会信用代码：91330106552694469A

主要经营范围：一般项目：生活垃圾处理装备制造；消防器材销售；资源循环利用服务和技术咨询；消防技术服务；再生资源回收（除生产性废旧金属）；互联网数据服务；计算机及通讯设备租赁；污水处理及其再生利用；金属结构销售；金属材料销售；金属材料制造；通信工程设计与施工；环保工程的设计与施工；公路安全设施、设备安装；交通安全设施、设备安装；装饰装修工程；信息系统技术、计算机软件的技术开发、技术服务、技术咨询、成果转让，电子产品、通讯产品的技术开发、技术服务，计算机系统集成，承接水处理工程、电子自动化工程、空气净化工程、建筑工程、室内外装饰工程、电子与智能化工程、机场场道工程、民航空管工程、机场弱电系统工程、安全防范系统工程、智能交通工程、通信系统工程、机电工程、工业自动

化工程、市政工程、市政道路工程、城市道路照明工程、园林绿化工程（涉及资质证凭证经营），音响设备的安装（限现场），舞台艺术造型设计，灯光设备、智能设备、计算机软硬件的技术开发，室内外装饰设计；批发、零售：电子产品、通讯产品、广播电视设备（除专控），音视频设备，计算机软硬件，教学设备，医疗器械（限一类、二类、三类），仪器仪表；组装、加工、生产：电子产品、通讯产品；货物进出口、技术进出口（国家法律、行政法规禁止的项目除外，法律、行政法规限制的项目取得许可证后方可经营）；(除依法须经批准的项目外，凭营业执照依法自主开展经营活动)。许可项目：城市生活垃圾经营性服务；城市建筑垃圾处置（清运）；建设工程施工；建筑劳务分包；出版物批发；出版物零售；出版物互联网销售（依法须经批准的项目，经相关部门批准后方可开展经营活动，具体经营项目以审批结果为准）。

2.被评估单位股东及持股比例、股权变更情况

2.1 企业设立

2010 年 4 月 28 日，英飞拓（杭州）信息系统技术有限公司经杭州市西湖区市场监督管理局核准登记成立，设立时公司名称为“杭州藏愚科技有限公司”（以下简称“藏愚科技”），出资总额 600 万元人民币，由自然人范玲、王雅雯发起出资，出资明细具体如下：

序号	工商登记股东	出资额（万元）	出资比例（%）
01	范玲	300	50
02	王雅雯	300	50
合计		600	100

根据藏愚科技控股股东李文德提供的《关于杭州藏愚科技有限公司历史沿革的情况说明》、范玲出具的《确认函》、2010 年 4 月 26 日颜金棍转给藏愚科技 300 万元和 100 万元银行转账凭证及李文德 2010 年 4 月 27 日 200 万元的取款凭证，藏愚科技设立时存在以下股权代持情况：王雅雯所持有的藏愚科技 50%股权系代颜金棍持有，其中出资款 300 万元系由颜金棍实际支付，范玲所持有的藏愚科技 50%股权系代李文德持有，其中出资款中 200 万元系由李文德实际支付，剩余 100 万元系由颜金棍代李文德垫付。综上，藏愚科技成立时实际出资情况如下：

序号	工商登记股东	实际出资人	出资额（万元）	出资比例（%）
01	范玲	李文德	300	50
02	王雅雯	颜金棍	300	50
合计			600	100

2.2 股权及注册资本变更

(1) 第一次股权变更

2010 年 6 月 25 日，藏愚科技召开股东会，会议决议：同意王雅雯将藏愚科技 30%的股权转让给董绍彤；同意王雅雯将藏愚科技 20%股权转让给陈春英；同意范玲将藏愚科技 10%股权转让给陈春英。同意相应修改公司章程。藏愚科技在杭州市工商行政管理局西湖分局办理完毕本次股权转让的工商变更登记手续。根据工商登记资料及藏愚科技工商登记资料藏愚科技控股股东李文德提供的《关于杭州藏愚科技有限公司历史沿革的情况说明》、范玲、陈春英、董绍彤出具的《确认函》及李文德 2010 年 6 月 25 日向颜金棍汇款 400 万元的银行转账凭证，藏愚科技本次股权转让存在股权代持情况。综上所述，藏愚科技在 2010 年 6 月 28 日第一次股权转让完成后的实际出资情况如下：

序号	工商登记股东	实际出资人	出资额（万元）	出资比例（%）
01	范玲	李文德	240	40
02	陈春英	李文德	180	30
03	董绍彤	李文德	180	30
合计			600	100

(2) 第二至第三次股权变更

藏愚科技于 2010 年 10 月 27 日完成第二次股权变更，根据工商登记资料及控股股东李文德提供的《关于杭州藏愚科技有限公司历史沿革的情况说明》及范玲、陈春英、董绍彤出具的《确认函》等资料，第二次股权转让完成后的实际出资情况如下：

序号	工商登记股东	实际出资人	出资额（万元）	出资比例（%）
01	范玲	李文德	330	55
02	董绍彤	李文德	270	45
合计			600	100

藏愚科技 2011 年 5 月 9 日完成第三次股权变更，根据工商登记资料及控股股东李文德提供的《关于杭州藏愚科技有限公司历史沿革的情况说明》及范玲、董绍彤、刘玲梅、边薇红、寿惠根出具的《确认函》等资料，第三次股权转让完成后的实际出资情况如下：

序号	工商登记股东	实际出资人	出资额（万元）	出资比例（%）
01	李文德	李文德	264	44
02	刘玲梅	李文德	90	15
		刘玲梅	12	2
03	边薇红	李文德	90	15
04	叶剑	叶剑	69	11.5

05	寿惠根	赵滨	30	5
06	唐胜兰	唐胜兰	22.5	3.75
07	苗玉荣	苗玉荣	22.5	3.75
合计			600	100

(3) 第一次增资

藏愚科技本次增资总额为300万元，根据2011年11月17日浙江敬业会计师事务所浙敬会验字（2011）第597号《验资报告》，截至2011年11月16日止，藏愚科技已收到全体股东缴纳的新增注册资本（实收资本）合计人民币300万元，各股东以货币出资，变更后的注册资本为900万元。根据工商登记资料及藏愚科技控股股东李文德提供的《关于杭州藏愚科技有限公司历史沿革的情况说明》《关于本人所持藏愚科技股权代持情况的原因说明》等资料，藏愚科技在2011年11月18日第一次增资完成后的实际出资情况如下：

序号	姓名	实际出资人	出资额（万元）	出资比例（%）
01	李文德	李文德	306	34
02	刘玲梅	李文德	135	15
		刘玲梅	18	2
03	边薇红	李文德	135	15
04	叶剑	叶剑	103.5	11.5
05	卜秀琴	卜秀琴	90	10
06	寿惠根	赵滨	45	5
07	唐胜兰	唐胜兰	33.75	3.75
08	苗玉荣	苗玉荣	33.75	3.75
合计			900	100

(4) 第四至第六次股权变更

2012年5月11日藏愚完成第四次股权转让，根据工商登记资料及藏愚科技控股股东李文德提供的《关于杭州藏愚科技有限公司历史沿革的情况说明》及边薇红出具的《确认函》等资料，藏愚科技在2012年5月11日第四次股权转让完成后的实际出资情况如下：

序号	工商登记股东	实际出资人	出资额（万元）	出资比例（%）
01	李文德	李文德	423	47
02	刘玲梅	李文德	135	15
		刘玲梅	18	2
03	叶剑	叶剑	103.5	11.5
04	卜秀琴	卜秀琴	90	10
05	寿惠根	赵滨	45	5
06	唐胜兰	唐胜兰	33.75	3.75
07	苗玉荣	苗玉荣	33.75	3.75
08	阮如丹	阮如丹	18	2
合计			900	100

2012年11月27日，藏愚科技在杭州市工商行政管理局西湖分局办理完毕第五次

股权转让的工商变更登记手续。根据藏愚科技工商登记资料，本次股权转让完成后，藏愚科技股权结构如下：

序号	姓名	出资额（万元）	出资比例（%）
01	李文德	558	62
02	刘玲梅	18	2
03	叶剑	103.5	11.5
04	卜秀琴	90	10
05	寿惠根	45	5
06	唐胜兰	33.75	3.75
07	苗玉荣	33.75	3.75
08	阮如丹	18	2
合计		900	100

其中，寿惠根所持藏愚科技股权系代其女婿赵滨持有。

2012 年 12 月 31 日，藏愚科技在杭州市工商行政管理局西湖分局办理完毕第六次股权转让的工商变更登记手续。根据藏愚科技工商登记资料，本次股权转让完成后，藏愚科技股权结构如下：

序号	姓名	出资额（万元）	出资比例（%）
01	李文德	648	72
02	叶剑	103.5	11.5
03	寿惠根	45	5
04	唐胜兰	33.75	3.75
05	苗玉荣	33.75	3.75
06	阮如丹	18	2
07	刘玲梅	18	2
合计		900	100

(5) 第二次增资

2013 年 10 月 18 日，藏愚科技召开股东会，会议决议同意本次增资总额为 300 万元。根据 2013 年 10 月 23 日中汇会计师事务所有限公司中汇会验〔2013〕2925 号《验资报告》，截至 2013 年 10 月 21 日止，藏愚科技已收到全体股东缴纳的新增注册资本（实收资本）合计人民币 300 万元，各股东以货币出资，变更后的注册资本为 1,200 万元。2013 年 10 月 25 日，藏愚科技在杭州市工商行政管理局西湖分局办理完毕本次增资的工商变更登记手续。根据藏愚科技工商登记资料，本次增资完成后，藏愚科技股权结构如下：

序号	姓名	出资额（万元）	出资比例（%）
01	李文德	708	59
02	潘闻君	240	20
03	叶剑	103.5	8.63
04	寿惠根	45	3.75

05	唐胜兰	33.75	2.81
06	苗玉荣	33.75	2.81
07	阮如丹	18	1.5
08	刘玲梅	18	1.5
合计		1,200	100

其中，寿惠根所持藏愚科技股权系代其女婿赵滨持有。

(6) 第七次股权变更

2015 年 1 月 19 日，藏愚科技召开股东会，会议决议同意寿惠根将藏愚科技 3.75%的股权 45 万元出资赠予其女婿赵滨。同期，寿惠根与赵滨签署了《股权赠予协议》，协议约定寿惠根将藏愚科技 3.75%的股权即对应出资额 45 万元赠与赵滨。寿惠根代其女婿赵滨持有的藏愚科技 3.75%股权以赠与方式得以还原。2015 年 1 月 27 日，藏愚科技在杭州市工商行政管理局西湖分局办理完毕本次股权转让的工商变更登记手续。

根据藏愚科技工商登记资料，本次股权转让完成后，藏愚科技股权结构如下：

序号	姓名	出资额（万元）	出资比例（%）
01	李文德	708	59
02	潘闻君	240	20
03	叶剑	103.5	8.63
04	赵滨	45	3.75
05	唐胜兰	33.75	2.81
06	苗玉荣	33.75	2.81
07	阮如丹	18	1.5
08	刘玲梅	18	1.5
合计		1,200	100

经核查，藏愚科技 2015 年 1 月 27 日第七次股权转让完成后，藏愚科技历史存在的股权代持关系得以彻底清理，各股东以自己的名义持有其所拥有的藏愚科技股权。

(7) 第八次股权变更

2015 年 7 月 28 日，藏愚科技股东分别与深圳英飞拓科技股份有限公司签订股权转让协议，同时，藏愚科技召开股东会，会议决议，同意各股东的股权转让事项及公司类型的变更，该事项于 2015 年 7 月 31 日在杭州市西湖区市场监督管理局完成工商变更备案。此次变更完成后，英飞拓系统股权结构如下：

序号	股东名称	出资额（万元）	出资比例（%）
1	深圳英飞拓科技股份有限公司	1200	100
合计		1200	100

2015 年 12 月 2 日，藏愚科技召开股东会，会议决议同意本次增资的认缴总额为 4400 万元，本出资人原拥有本公司 1200 万元股权，现使用未分配利润追加认缴投资

4400 万元股权，追加投资方式为货币，前后共认缴出资 5600 万元。此次变更完成后，英飞拓系统股权结构如下：

序号	股东名称	出资额（万元）	出资比例（%）
1	深圳英飞拓科技股份有限公司	5600	100
合计		5600	100

(8) 公司名称及法定代表人变更

2018 年 1 月 2 日，藏愚科技召开股东会，会议决议变更公司名称，公司名称由杭州藏愚科技有限公司变更为英飞拓（杭州）信息系统技术有限公司。

2018 年 11 月 19 日，变更法定代表人，由李文德变更为叶剑。

(9) 第三次增资

2018 年 12 月 21 日，英飞拓系统召开股东会，会议决议同意本次增资总额为 6400 万元，由出资人以货币追加出资，变更后的注册资本为 12000 万元。此次变更完成后，英飞拓系统股权结构如下：

序号	股东名称	出资额（万元）	出资比例（%）
1	深圳英飞拓科技股份有限公司	12,000	100
合计		12,000	100

2.3 截至评估基准日，被评估单位股东出资及占股比例如下：

序号	股东名称	认缴出资额（万元）	实缴出资额（万元）	出资比例（%）
1	深圳英飞拓科技股份有限公司	12,000	12,000	100
合计		12,000	12,000	100

3.被评估单位产权和经营管理结构

英飞拓（杭州）信息系统技术有限公司为法人独资有限责任公司，产权清晰，由深圳英飞拓科技股份有限公司全资持股，注册资本 12000 万元，是上市公司英飞拓旗下全资子公司，产权归属单一，不存在外部自然人参股情况。母公司作为唯一股东，依法行使出资人权利，对重大投资、经营规划、财务管控等事项实施管控。

公司设立董事会作为决策机构，配置董事长、多名董事；经营层面由经理（法定代表人）负责日常运营管理，另设专职财务负责人，构建规范法人治理架构，权责分工明确。内部实行智能化经营管理模式，统筹智能系统集成、软硬件研发、项目实施等业务，同时对外投资下属全资子公司，形成业务管控链条。整体治理符合公司法要

求，接受母公司统一风控与财务监管，兼顾独立经营自主权与集团统筹管理，保障业务规范运行。

4.近年资产、财务、经营状况

合并报表口径下，被评估单位历史年度的资产状况如下表所示：

金额单位：人民币万元

项目	2023-12-31	2024-12-31	2025-12-31	2026-6-30
流动资产	63,766.73	38,817.40	34,733.29	25,491.58
非流动资产	34,310.83	32,784.41	27,982.01	27,169.27
其中：债权投资			-	-
长期应收款	10,140.19	5,927.52	2,233.28	1,857.78
长期股权投资		-		-
投资性房地产		-		-
固定资产	440.11	25,047.40	23,933.64	23,657.23
在建工程	21,627.50		-	
使用权资产	70.64		-	
无形资产	2,016.59	1,809.49	1,679.25	1,654.26
商誉	-	-		-
长期待摊费用	6.56			-
递延所得税资产	9.23		135.84	-
资产总计	98,077.56	71,601.81	62,715.30	52,660.85
流动负债	153,653.36	136,117.76	131,480.00	127,859.32
非流动负债	13,563.00	15,932.46	14,210.37	15,350.78
负债合计	167,216.36	152,050.22	145,690.37	143,210.10
归属于母公司所有者权益	-67,275.84	-78,430.33	-80,754.73	-88,487.81
少数股东权益	-1,862.97	-2,018.08	-2,220.34	-2,061.43
所有者权益	-69,138.80	-80,448.40	-82,975.07	-90,549.25

合并报表口径下，损益状况如下表所示：

金额单位：人民币万元

项目	2023 年度	2024 年度	2025 年度	2026 年 1—6 月
营业收入	6,062.53	2,096.13	314.34	271.69
减：营业成本	4,501.84	1,727.47	87.46	277.14
税金及附加	70.49	171.60	301.37	118.97
营业利润	-24,915.82	-9,084.84	-3,462.80	-4,310.69
利润总额	-27,894.60	-9,724.81	-3,725.53	-7,706.00
减：所得税	1,767.48	398.04	-1,409.15	270.16
净利润	-29,662.08	-10,122.84	-2,316.38	-7,976.16

单体报表口径下，被评估单位历史年度的资产状况如下表所示：

金额单位：人民币万元

项目	2023-12-31	2024-12-31	2025-12-31	2026-6-30
流动资产	73,243.26	49,074.63	46,682.45	38,229.14
非流动资产	13,157.34	7,473.07	2,674.08	2,292.01
其中：债权投资			-	-
长期应收款	10,140.19	5,927.52	2,233.28	1,857.78

长期股权投资	2,216.45	1,344.82	344.82	344.82
投资性房地产			-	
固定资产	440.11	96.13	84.08	83.73
使用权资产	70.64			-
无形资产	274.16	104.59	11.89	5.67
商誉		-	-	-
长期待摊费用	6.56	-	-	-
递延所得税资产	9.23	-	-	-
资产总计	86,400.60	56,547.70	49,356.52	40,521.14
流动负债	146,813.92	127,342.62	123,539.98	120,572.27
非流动负债	4,590.70	5,232.46	3,233.68	4,536.09
负债合计	151,404.62	132,575.08	126,773.66	125,108.36
所有者权益	-65,004.02	-76,027.38	-77,417.14	-84,587.22

单体报表口径下，损益状况如下表所示：

金额单位：人民币万元

项目	2023 年度	2024 年度	2025 年度	2026 年 1—6 月
营业收入	6,323.52	2,096.13	292.01	-3,640.45
减：营业成本	4,698.93	1,727.47	75.29	-7,035.76
税金及附加	48.50	7.97	25.39	134.32
营业利润	-24,480.65	-8,928.63	-2,481.59	-7,170.08
利润总额	-27,459.43	-9,568.60	-2,663.07	-3,640.45
减：所得税	1,767.48	398.04	-1,273.31	-7,035.76
净利润	-29,226.91	-9,966.63	-1,389.76	134.32

注：表中2023年数据已经深圳市新轩华会计师事务所(普通合伙)审计并出具深新轩华年审字[2024]第B833号审计报告，2024年、2025年及2026年1—6月数据已经中兴华会计师事务所（特殊普通合伙）审计并出具中兴华审字（2026）第00020589号审计报告。

5.被评估单位长期投资概况

截至评估基准日，英飞拓（杭州）信息系统技术有限公司对外投资设有两家全资子公司，并参股一家企业，被评估单位下属长期股权投资单位如下表所示：

序号	被投资单位	投资日期	持股比例%	账面原值	减值准备	账面净值
1	英飞拓（泰国）有限公司	2017 年 6 月	49.00	2,164,520.33	2,164,520.33	0.00
2	新疆藏愚科技有限公司	2017 年 5 月	100.00	10,000,000.00	6,551,752.27	3,448,247.73
3	英飞拓（杭州）科技有限公司	2020 年 7 月	100.00	10,000,000.00	10,000,000.00	0.00
合计				**22,164,520.33**	**18,716,272.60**	**3,448,247.73**

5.1 英飞拓（泰国）有限公司

企业名称：英飞拓（泰国）有限公司（以下简称“泰国英飞拓”）

登记编号：0105560094764

注册日期：佛历 2560 年 6 月 12 日（公历 2017 年 6 月 12 日）

注册地点：曼谷公司注册处

公司类型：有限责任公司（按照泰国民法典注册）

总公司地址：1/86 Soi Vacharaphol 2/7 Tha Raeng ,Bangkhen, Bangkok 10220

注册资金：5,000,000.00 泰铢/伍佰万泰铢整

法定代表人：叶剑

公司概况：2018 年 11 月 23 日，英飞拓系统与泰国绿城集团有限公司（下称“绿城”）签订《一致行动协议》，约定英飞拓系统和绿城同意在英飞拓泰国任何重大决策，投票及其他事宜上采取一致行动。英飞拓系统和绿城将在作为英飞拓泰国持股股东期间确保履行本协议。根据英飞拓系统的说明，英飞拓系统未就设立英飞拓泰国公司事宜办理中国境内对外投资备案手续。其未向英飞拓泰国缴纳过出资，不存在从境内向境外汇出出资的情况。目前，英飞拓（泰国）有限公司由中介代账，账面记录资产为电子办公设备，截至评估基准日已提足折旧，除此以外，无实物资产，目前无实际经营。

5.2 新疆藏愚科技有限公司

企业名称：新疆藏愚科技有限公司（以下简称“新疆藏愚”）

注册地址：新疆双河市 89 团塔斯尔海街楚星苑小区 46 号楼 203 室 J 区

法定代表人：叶剑

注册资本：1000.0000 万元人民币

公司类型：有限责任公司（非自然人投资或控股的法人独资）

经营期限：2017-05-16 至 2037-05-12

统一社会信用代码：91659007MA77EXW57D

经营范围：计算机软件的技术开发、技术服务、技术咨询、成果转让、计算机系统集成服务、电子产品、通讯产品的技术开发、技术服务；电子产品、通讯产品制造；计算机、软件及辅助设备批发；通讯及广播电视设备批发；其他机械设备及电子产品批发；计算机、软件及辅助设备零售；经销幼儿园室内外玩具、校具、体育用品、校服、教学软件、教学设备、科教仪器；承接建筑工程、机场场道工程、民航空管工程；电子与智能化工程、机场弱电系统工程、安全防范系统工程、智能交通工程、通信系统工程、机电设备安装工程、工业自动化工程（涉及资质凭证经营）；室内外装饰工程。（依法须经批准的项目，经相关部门批准后方可开展经营活动）。

公司概况：截至评估基准日，新疆藏愚科技有限公司无实物资产，目前无实际经营。

5.3 英飞拓（杭州）科技有限公司

企业名称：英飞拓（杭州）科技有限公司（以下简称“杭州科技”）

注册地址：浙江省杭州市西湖区三墩镇振华路 298 号西港发展中心西 4 幢 9 楼 902-23 室

法定代表人：叶剑

注册资本：1000.0000 万元人民币

公司类型：有限责任公司（非自然人投资或控股的法人独资）

经营期限：2020-07-01 至长期

统一社会信用代码：91330106MA2HYMPL2Q

经营范围：一般项目：技术服务、技术开发、技术咨询、技术交流、技术转让、技术推广；信息系统集成服务；互联网数据服务；物业管理；集成电路设计；集成电路制造；电子元器件制造；电子专用设备制造；非居住房地产租赁；电子产品销售；通讯设备销售；计算机软硬件及辅助设备批发；计算机软硬件及辅助设备零售（除依法须经批准的项目外，凭营业执照依法自主开展经营活动）。许可项目：房地产开发经营（依法须经批准的项目，经相关部门批准后方可开展经营活动，具体经营项目以审批结果为准）。

公司概况：根据英飞拓系统的书面说明及已提供的资产资料，英飞拓（杭州）科技有限公司持有 1 项自有房屋所有权（不动产证号：浙（2025）杭州市不动产权第 0560815 号，坐落于杭州市西湖区数治路 439 号，用途为工业用地/生产用房等，房屋建筑面积 33,135.68 平方米）及其对应的土地使用权（类型：国有建设用地，土地使用权面积 13,335 平方米）。上述不动产已被抵押予中国农业银行股份有限公司杭州城西支行（具体见第十一、特别事项说明）。公司目前无实际经营。

6.主要会计政策

6.1 固定资产折旧

英飞拓系统固定资产主要分为：房屋及建筑物（子公司——杭州科技）、机器设备、电子设备、运输设备等；折旧方法采用年限平均法，具体如下：

资产类别	预计使用寿命（年）	预计净残值率（%）	年折旧率（%）

机器设备	3-10	0.00-10.00	9.00-33.33
电子设备	3-8	0.00-10.00	11.25-33.33
运输设备	3-8	0.00-10.00	11.25-33.33
其他设备	3-8	0.00-10.00	11.25-33.33

6.2 无形资产摊销

使用寿命有限无形资产采用下表列示进行摊销：

资产类别	使用寿命（年）	使用寿命的确定依据	摊销方法
土地使用权	50	合同性权利	直线法
软件	2-10	合同性权利	直线法

6.3 主要税种及税率

税种	计税依据	税率
增值税	应纳税增值额（应纳税额按应纳税销售额乘以适用税率扣除当期允许抵扣的进项税后的余额计算）	13%、9%、6%、3%
城市维护建设税	按实际缴纳的增值税及消费税计缴	7%
企业所得税	应纳税所得额	25%、20%
教育费附加	按实际缴纳的流转税额计征	3%
地方教育费附加	按实际缴纳的流转税额计征	2%

存在不同企业所得税税率纳税主体，情况如下：

纳税主体名称	2026 年 1—6 月税率	2025 年税率	2024 年税率
英飞拓系统	25.00%	25.00%	15.00%
新疆藏愚	20.00%	20.00%	20.00%
杭州科技	25.00%	25.00%	25.00%

6.4 税收优惠

根据《财政部税务总局关于实施小微企业和个体工商户所得税优惠政策的公告》（财政部税务总局公告 2023 年第 6 号）规定，对小型微利企业年应纳税所得额不超过 100 万元的部分，减按 25%计入应纳税所得额，按 20%的税率缴纳企业所得税，执行期限为 2023 年 1 月 1 日至 2024 年 12 月 31 日。根据该项规定，新疆藏愚为小型微利企业，减按 20.00%的税率缴纳企业所得税。

海外子公司适用的相关企业所得税税率根据其所在国或地区的税收法规规定确定。

7.委托人和被评估单位之间的关系

委托人为被评估单位股东，持有被评估单位 100%股权。

（三）资产评估委托合同约定的其他资产评估报告使用人

本资产评估报告仅供委托人、资产评估委托合同中约定的其他资产评估报告使用人和国家法律、法规规定的资产评估报告使用人使用，不得被其他任何第三方使用或依赖。

二、评估目的

因深圳英飞拓科技股份有限公司拟进行股权转让事宜，需对上述经济行为所涉及的英飞拓（杭州）信息系统技术有限公司的股东全部权益价值进行评估，为上述经济行为提供价值参考。

三、评估对象和评估范围

（一）评估对象

评估对象为英飞拓（杭州）信息系统技术有限公司的股东全部权益价值。

所有者权益账面金额-84,587.22 万元，股权无质押、冻结等法律权属情况。

（二）评估范围

评估基准日，评估范围内的资产包括流动资产和非流动资产，资产总额账面值 40,521.14 万元；负债包括流动负债和非流动负债，负债总额账面价值 125,108.36 万元；所有者权益账面价值-84,587.22 万元。评估前账面价值已经中兴华会计师事务所（特殊普通合伙）审计，资产评估申报汇总表如下：

资产评估范围申报汇总表

金额单位：人民币万元

项目		账面价值
流动资产	1	38,229.14
非流动资产	2	2,292.01
其中：债权投资	3	-
其他债权投资	4	-
长期应收款	5	1,857.78
长期股权投资	6	344.82
固定资产	7	83.73
无形资产	8	5.67
商誉	9	-
长期待摊费用	10	

递延所得税资产	11	-
资产总计	12	**40,521.14**
流动负债	13	120,572.27
非流动负债	14	4,536.09
负债合计	15	**125,108.36**
所有者权益	16	**-84,587.22**

委托人和被评估单位承诺具体评估对象和范围与经济行为涉及的评估对象和评估范围一致、不重不漏，以被评估单位提供的资产评估申报表为准。

（三）评估范围主要资产情况

评估范围内的实物资产包括：存货、房屋建（构）筑物和机器设备等．实物资产的类型及特点如下：

1.存货

纳入评估范围内的存货主要包括原材料、发出商品等。

1.1 原材料主要包括 STAGEMONITORS 主机、MULTIPURPOSESPEAKERS 多用途扬声器等，共 59 项。

1.2 发出商品主要是企业已归集未结转的合同履约成本、各类待履约发出商品，对应在手履约项目，共计 50 项。

经现场勘查，被评估单位存货保管内控制度严格，库房条件较好，物品摆放整齐，账卡基本齐全，原材料主要分布在生产厂区和各仓库内．评估人员核对了业务合同、出库及流转单据，确认权属清晰，核查成本归集口径和分摊标准，经核查，发出商品账面金额真实合理。

2.设备类

2.1 机器设备

机器设备共 25 项，主要包括交通终端服务器、称重平板主体和高清抓拍单元等，分布在各分管道路上．评估现场勘查日机器设备维护状态较好，使用正常。

2.2 车辆

车辆共 4 项，主要包括奥迪、奔驰、越野车和大众汽车等，分布在地下车库．车辆状况良好，均可正常使用．纳入评估范围的车辆共 4 辆，包括奥迪、奔驰、越野车和大众汽车等，行驶证证载权利人为英飞拓（杭州）信息系统技术有限公司，实际权属归其所有，无权属争议。

2.3 电子办公设备

电子办公设备共 223 项，主要为电脑、打印机、空调和办公家具等，分布在办公区域内，设备保养良好，使用正常。

（四）企业申报的账面记录或者未记录的无形资产情况

企业申报的纳入评估范围的无形资产为和软件。无形资产的类型及特点如下：

截至评估基准日，纳入评估范围的其他无形资产为软件，共有 6 项，主要包括易知微 EasyV 数据可视化平台、PM 系统 EPC 模块和晨科文件档案管理系统软件 V3.0 等。被评估单位申报的所有软件为外购获得。

（五）企业申报的表外资产情况

截至评估基准日，企业申报的账面未记录的无形资产主要为专利、商标和软件著作权、域名，其中商标 14 项、发明专利 5 项，实用新型 26 项，软件著作权 127 项，域名 2 项，全部权属为杭州系统。纳入评估范围的账外无形资产均为在中国境内申请。根据被评估单位提供的相关资料，申报的无形资产不存在抵押、质押和涉及权属争议的未了结诉讼仲裁等情况，相关无形资产广泛应用于企业的生产活动，而且与生产活动密切相关。详细信息如下：

1.商标：

序号	图标	商标名称	注册号	权利人	法律状态	注册日期	专用期限截止
1	英乐信	英乐信	62359976	英飞拓系统	已注册	2022-07-14	2032-07-13
2	英享	英享	62354981	英飞拓系统	已注册	2022-07-14	2032-07-13
3	英信图	英信图	62346531	英飞拓系统	已注册	2022-07-21	2032-07-20
4	英传	英传	62343538	英飞拓系统	已注册	2022-07-21	2032-07-20
5	英信	英信	59898574	英飞拓系统	已注册	2022-06-07	2032-06-06
6	拓英云脑	拓英云脑	59121424	英飞拓系统	已注册	2022-02-28	2032-02-27

7	拓英云脑	拓英云脑	59117744	英飞拓系统	已注册	2022-02-28	2032-02-27
8	TICI 拓英云脑	拓英云脑 TICI	59110919	英飞拓系统	已注册	2022-03-07	2032-03-06
9	拓英云脑	拓英云脑	59106985	英飞拓系统	已注册	2022-05-14	2032-05-13
10	拓英平台	拓英平台	55147822	英飞拓系统	已注册	2021-10-28	2031-10-27
11	拓英计划	拓英计划 TOWINS PLAN	41928001	英飞拓系统	已注册	2020-09-07	2030-09-06
12	拓英计划	拓英计划 TOWINS PLAN	41914970	英飞拓系统	已注册	2020-11-28	2030-11-27
13	藏愚	藏愚	9647762	英飞拓系统	已注册	2012-07-28	2032-07-27
14	藏愚	藏愚	9647651	英飞拓系统	已注册	2012-07-28	2032-07-27

2.专利：

序号	专利名称	专利号	专利申请	专利类型	专利权人	他项权利
1	一种违法停车的自动取证方法	2014103149535	2014.07.03	发明	英飞拓系统	无
2	一种基于高速公路抓拍图像的车牌检测方法	2016103263845	2016.05.17	发明	英飞拓系统	无
3	一种交通补光灯的遥控调测方法	2019106601635	2019.07.22	发明	英飞拓系统	无
4	一种针对交通场景的摄像机白平衡方法	2011103268206	2011.10.25	发明授权	英飞拓系统	无
5	一种摄像机宽动态图像增强方法及装置	2012105285732	2012.12.06	发明授权	英飞拓系统	无
6	一种具有防护功能的环保型社会治理用摄像头	2021202820265	2021.02.01	实用新型	英飞拓系统	无
7	一种安装稳定的智能家居智能锁	2021202802981	2021.02.01	实用新型	英飞拓系统	无
8	一种基于智能家居用可自动收纳的家庭影院投影仪	2021202820335	2021.02.01	实用新型	英飞拓系统	无
9	一种数字乡村管理用身份识别设备	2021202802604	2021.02.01	实用新型	英飞拓系统	无
10	一种基于 AI 智能生物识别芯片的智能锁控信号传输装置	202120282041X	2021.02.01	实用新型	英飞拓系统	无
11	一种社区公共服务平台天气提示装置	2021202802587	2021.02.01	实用新型	英飞拓系统	无
12	一种防尘效果好的中台管理装置	2021202802623	2021.02.01	实用新型	英飞拓系统	无
13	一种用于桌面虚拟化安全管理防护设备	2021202802619	2021.02.01	实用新型	英飞拓系统	无
14	一种具有高效散热效果的医院数字化平	2021202802784	2021.02.01	实用新型	英飞拓系统	无

	台终端设备					
15	一种散热效果好的互联网交换机	202120282027X	2021.02.01	实用新型	英飞拓系统	无
16	一种事务管理系统用控制装置	2021202802638	2021.02.01	实用新型	英飞拓系统	无
17	一种城市综合管理安防系统用散热结构	2021202820424	2021.02.01	实用新型	英飞拓系统	无
18	一种用于公交车内的智能导乘屏	2021202820142	2021.02.01	实用新型	英飞拓系统	无
19	一种应急指挥管理调度装置	2023203856437	2023.02.27	实用新型	英飞拓系统	无
20	一种燃气综合监管系统用配套监控装置	202323661145X	2023.12.29	实用新型	英飞拓系统	无
21	一种便于安装的电梯智慧社区互动屏	2023236610033	2023.12.29	实用新型	英飞拓系统	无
22	一种太阳能智慧园区智能照明装置	2020228508947	2020.12.01	实用新型	英飞拓系统	无
23	一种用于智能交通路况监测的图像采集装置	2020228508913	2020.12.01	实用新型	英飞拓系统	无
24	一种智慧校园用指纹门禁装置	2020228380182	2020.12.01	实用新型	英飞拓系统	无
25	一种媒体信息宣传装置	2021225470868	2021.10.21	实用新型	英飞拓系统	无
26	一种数字社区服务用具有防护功能的门禁装置	2021225470872	2021.10.21	实用新型	英飞拓系统	无
27	一种基于智慧公交导乘系统的太阳能候车亭	2021225562709	2021.10.21	实用新型	英飞拓系统	无
28	一种应用于景区的安全警示装置	202222597502X	2022.09.28	实用新型	英飞拓系统	无
29	一种社区大数据平台研发装置	2022229880508	2022.11.09	实用新型	英飞拓系统	无
30	一种数字乡村运营平台	202222999988X	2022.11.09	实用新型	英飞拓系统	无
31	一种全域媒体数字服务装置	2022230000068	2022.11.09	实用新型	英飞拓系统	无

注：根据国家知识产权局网站查询结果及经英飞拓系统确认，截至本报告出具日，本表序号 4 至 31 所列专利已失效。

3.软件著作权

序号	登记批准日期	软件全称	登记号	版本号	权利人
1	2024-02-06	城市生命线燃气监管解决方案平台	2024SR0236439	V1.0	英飞拓系统
2	2024-01-05	智慧医疗医护救援调度中心系统	2024SR0037844	V1.0	英飞拓系统
3	2023-11-02	智慧公交导乘设备故障报警终端系统	2023SR1351384	V1.0	英飞拓系统
4	2023-11-02	城市生命线燃气综合监测设备管理系统	2023SR1351968	V1.0	英飞拓系统
5	2023-09-27	车载终端智能化管理系统	2023SR1167939	V1.0	英飞拓系统
6	2023-09-27	电梯嵌入式应用软件	2023SR1167379	V1.0	英飞拓系统
7	2023-09-26	燃气管道智能化监测系统	2023SR1162905	V1.0	英飞拓系统
8	2023-06-09	基于云平台的智能医疗系统	2023SR0611153	V1.0	英飞拓系统
9	2023-06-09	大数据分析挖掘软件	2023SR0611152	V1.0	英飞拓系统
10	2023-06-09	基于互联网的社区一站式公共服务平台	2023SR0611154	V1.0	英飞拓系统
11	2023-01-30	基于互联网的宿舍管理系统	2023SR0161466	V1.0	英飞拓系统
12	2023-01-30	智慧小镇三维模拟展示系统	2023SR0161465	V1.0	英飞拓系统
13	2022-11-10	智慧监狱综合管理云平台	2022SR1489684	V1.0	英飞拓系统
14	2022-08-10	英飞拓档案信息化管理系统	2022SR1077809	V1.0	英飞拓系统
15	2022-07-04	英飞拓台汛专题数字孪生应急平台软件	2022SR0885487	V1.0	英飞拓系统
16	2022-06-22	英飞拓应急后台管理软件	2022SR0809852	V1.0	英飞拓系统
17	2022-06-22	英飞拓应急指挥平台	2022SR0809662	V1.0	英飞拓系统
18	2022-06-22	英飞拓视频联网中台软件	2022SR0824794	V1.0	英飞拓系统
19	2022-06-22	英飞拓物联中台软件	2022SR0824795	V1.0	英飞拓系统
20	2022-06-02	项目现场管理系统（PCM）	2022SR0688951	V1.0	英飞拓系统
21	2022-05-27	英飞拓电梯安全服务平台软件	2022SR0653141	V1.0	英飞拓系统
22	2022-04-02	Infinova 数字音频矩阵处理器软件	2022SR0426756	V1.0	英飞拓系统

23	2022-02-21	英飞拓数据中台软件	2022SR0254870	V1.0	英飞拓系统
24	2022-02-14	英飞拓智慧社区软件	2022SR0225841	V1.0	英飞拓系统
25	2021-11-26	英飞拓大数据管理软件	2021SR1914628	V1.0	英飞拓系统
26	2021-11-26	英飞拓虚拟驾驶舱软件	2021SR1914626	V1.0	英飞拓系统
27	2021-11-26	英飞拓大数据节点软件	2021SR1914625	V1.0	英飞拓系统
28	2021-09-30	拓英计划产业数字化平台管理系统	2021SR1459373	V1.0	英飞拓系统
29	2021-09-28	拓英计划产业数字化平台内容发布管理系统	2021SR1443759	V1.0	英飞拓系统
30	2021-09-28	拓英计划产业数字化平台	2021SR1443529	V1.0	英飞拓系统
31	2021-09-01	英飞拓云脑平台软件	2021SR1302144	V1.0	英飞拓系统
32	2021-09-01	英飞拓统一数据采集接入软件	2021SR1302065	V1.0	英飞拓系统
33	2021-08-24	英飞拓项目事务信息可视化管理系统	2021SR1251014	V1.0	英飞拓系统
34	2021-07-13	网上工会平台	2021SR1033010	V1.0	英飞拓系统
35	2021-06-15	移动电视智能媒体系统物联平台	2021SR0886964	V1.0	英飞拓系统
36	2021-06-15	移动电视智能媒体运维管理平台	2021SR0887097	V1.0	英飞拓系统
37	2021-06-15	移动电视智能媒体系统云平台	2021SR0886958	V1.0	英飞拓系统
38	2021-02-22	城市限速优化软件	2021SR0269136	V1.0	英飞拓系统
39	2021-02-22	图案关联系统软件	2021SR0273361	V1.0	英飞拓系统
40	2021-02-22	警综关联系统软件	2021SR0270886	V1.0	英飞拓系统
41	2021-02-22	城市干道协调溢流控制模型及应用软件	2021SR0269135	V1.0	英飞拓系统
42	2021-02-22	交通道路时空分析软件	2021SR0269121	V1.0	英飞拓系统
43	2021-02-20	一键调图系统软件	2021SR0265143	V1.0	英飞拓系统
44	2021-02-20	图上侦查系统软件	2021SR0265091	V1.0	英飞拓系统
45	2020-12-31	拓英综合信息管理系统	2020SR1920485	V1.0	英飞拓系统
46	2020-12-31	测速雷达监控管理软件	2020SR1920527	V1.0	英飞拓系统
47	2020-12-31	园区大数据分析平台	2020SR1919981	V1.0	英飞拓系统
48	2020-12-30	雷达测速系统软件	2020SR1916883	V1.0	英飞拓系统
49	2020-12-30	云基础设施自动化部署管理系统	2020SR1916791	V1.0	英飞拓系统
50	2020-12-30	园区可视化运营管理系统	2020SR1916630	V1.0	英飞拓系统
51	2020-11-19	英飞拓标线破损自动巡查检测系统	2020SR1612900	V1.0	英飞拓系统
52	2020-09-23	英飞拓智慧教育运营管理平台	2020SR1145586	V1.0	英飞拓系统
53	2020-09-23	可视化运维管理软件	2020SR1149023	V1.0	英飞拓系统
54	2020-09-23	英飞拓智慧教育远程教学互动平台	2020SR1145303	V1.0	英飞拓系统
55	2020-08-03	视频图像质量诊断软件	2020SR0869559	V1.0	英飞拓系统
56	2020-08-03	多媒体信息发布管理软件	2020SR0869553	V1.0	英飞拓系统
57	2020-04-29	交通综合优化服务系统	2020SR0396747	V1.0	英飞拓系统
58	2020-04-29	交通信号优化服务系统	2020SR0396741	V1.0	英飞拓系统
59	2020-04-29	英飞拓点播式智慧影音管理系统	2020SR0396956	V1.0	英飞拓系统
60	2020-04-02	场景可视化智能运营监控管理系统	2020SR0305013	V1.0	英飞拓系统
61	2020-04-02	一站式监狱工作管理系统	2020SR0305010	V1.0	英飞拓系统
62	2020-04-01	勤务快捷移动派单调度系统	2020SR0302016	V1.0	英飞拓系统
63	2019-11-18	多维度城市指挥场景互动式应用系统	2019SR1161366	V1.0	英飞拓系统
64	2019-11-18	超维度时空可视化管理应用系统	2019SR1161397	V1.0	英飞拓系统
65	2019-11-12	智慧社区多维信息管理系统	2019SR1143765	V1.0	英飞拓系统
66	2019-11-12	英飞拓项目运维监控系统	2019SR1143760	V1.0	英飞拓系统
67	2019-11-11	英飞拓项目精细化管理与运维平台	2019SR1137640	V1.0	英飞拓系统
68	2019-11-11	英飞拓车辆信息处理系统	2019SR1137776	V1.0	英飞拓系统
69	2019-10-14	英飞拓医疗设备资产管理系统软件	2019SR1039306	V1.0	英飞拓系统
70	2019-10-14	英飞拓医疗影像信息综合应用系统软件	2019SR1039296	V1.0	英飞拓系统
71	2019-10-14	英飞拓防护区域预判报警系统软件	2019SR1039282	V1.0	英飞拓系统

72	2019-05-14	拓英计划项目管理终端客户平台	2019SR0464376	V1.0	英飞拓系统
73	2019-05-14	拓英计划资金管理系统	2019SR0462210	V1.0	英飞拓系统
74	2019-05-14	拓英计划业务服务后端管理平台	2019SR0461111	V1.0	英飞拓系统
75	2019-05-14	拓英计划传播推广平台	2019SR0464509	V1.0	英飞拓系统
76	2018-04-27	英飞拓智能交通警用大数据处理系统软件	2018SR288183	V1.0	英飞拓系统
77	2018-04-27	英飞拓智能电表远程数据管理平台软件	2018SR291440	V1.0	英飞拓系统
78	2018-04-27	英飞拓物联网智慧公交 IC 卡业务管理系统软件	2018SR288191	V1.0	英飞拓系统
79	2018-04-26	英飞拓警务办公自动化系统软件	2018SR287351	V1.0	英飞拓系统
80	2018-01-26	藏愚黄标车比对一体机软件	2018SR064492	V1.0	英飞拓系统
81	2018-01-26	藏愚商户平台管理系统软件	2018SR064569	V1.0	英飞拓系统
82	2018-01-26	藏愚视频会议 MCS 软件	2018SR064585	V1.0	英飞拓系统
83	2018-01-26	藏愚电表统一平台采集系统软件	2018SR064479	V1.0	英飞拓系统
84	2018-01-26	藏愚智能交管平台软件	2018SR064471	V1.0	英飞拓系统
85	2017-12-25	藏愚 CY-5D 型协调式信号机控制软件	2017SR726578	V1.0	英飞拓系统
86	2017-12-25	藏愚电警平台一体机软件	2017SR725279	V1.0	英飞拓系统
87	2017-09-13	藏愚卡口汇聚基础平台软件	2017SR512425	V1.0	英飞拓系统
88	2017-09-08	藏愚智能交通综合管理平台软件	2017SR498043	V1.0	英飞拓系统
89	2017-09-08	藏愚电警平台软件	2017SR498051	V1.0	英飞拓系统
90	2017-09-08	藏愚 SmartFace 海量人脸识别系统软件	2017SR497738	V1.0	英飞拓系统
91	2016-02-18	藏愚人脸识别实时比对系统软件	2016SR033261	V1.0	英飞拓系统
92	2016-02-02	藏愚基于云计算智能车辆缉查布控系统软件	2016SR025010	V1.0	英飞拓系统
93	2015-12-09	藏愚数字高清图像缩放算法软件	2015SR251967	V1.0	英飞拓系统
94	2015-12-09	藏愚数字高清 CFA 插值算法软件	2015SR251136	V1.0	英飞拓系统
95	2015-12-09	藏愚未系安全带自动检测软件	2015SR251794	V1.0	英飞拓系统
96	2015-12-09	藏愚国际标准协议 Onvif 客户端软件	2015SR251080	V1.0	英飞拓系统
97	2014-12-01	藏愚数字高清汽车车型识别软件	2014SR184649	V1.0	英飞拓系统
98	2014-09-03	藏愚高清视频处理软件	2014SR132819	V2.0	英飞拓系统
99	2014-08-27	藏愚嵌入式存储软件	2014SR127981	V1.0	英飞拓系统
100	2014-08-27	藏愚星云存储系统软件	2014SR128179	V1.0	英飞拓系统
101	2014-08-04	藏愚高速公路大车违章占道行驶自动抓拍系统软件	2014SR111493	V1.0	英飞拓系统
102	2014-06-24	藏愚监控平台管理软件	2014SR084524	V2.0	英飞拓系统
103	2014-06-19	藏愚车辆视频检测软件	2014SR081164	V2.0	英飞拓系统
104	2014-06-19	藏愚电子警察软件	2014SR081163	V1.0	英飞拓系统
105	2014-05-30	藏愚车辆积分预警系统软件	2014SR069994	V1.0	英飞拓系统
106	2014-04-23	藏愚视频监控设备与软件平台国标符合性测试软件	2014SR047580	V1.0	英飞拓系统
107	2014-02-17	藏愚违章停车自动抓拍系统软件	2014SR018047	V1.0	英飞拓系统
108	2013-11-22	藏愚视频业务管理及运行维护系统软件	2013SR130895	V1.0	英飞拓系统
109	2013-11-13	藏愚高清视频交通事件智能检测软件	2013SR125129	V1.0	英飞拓系统
110	2013-10-14	藏愚嵌入式频闪控制软件	2013SR108306	V1.0	英飞拓系统
111	2013-03-20	藏愚数字高清汽车车标识别软件	2013SR025637	V1.0	英飞拓系统
112	2013-03-14	藏愚海量视频录像存储软件	2013SR023759	V1.0	英飞拓系统
113	2013-03-04	藏愚嵌入式数字高清汽车车标识别软件	2013SR019357	V1.0	英飞拓系统
114	2013-03-04	藏愚智能视频人脸检测软件	2013SR019461	V1.0	英飞拓系统
115	2012-12-11	藏愚智能视频行人检测软件	2012SR121939	V1.0	英飞拓系统
116	2012-11-30	藏愚嵌入式人脸检测软件	2012SR116664	V1.0	英飞拓系统
117	2012-10-19	藏愚海量视频录像信息搜索与分析软件	2012SR098379	V1.0	英飞拓系统
118	2012-09-22	藏愚嵌入式数字高清汽车牌照识别软件	2012SR090665	V1.0	英飞拓系统
119	2012-09-22	藏愚嵌入式数字高清车身颜色识别软件	2012SR090291	V1.0	英飞拓系统
120	2012-05-22	藏愚高清视频处理软件	2012SR041920	V1.0	英飞拓系统

121	2011-10-31	藏愚高清卡口数据分析与管理软件	2011SR078448	V1.0	英飞拓系统
122	2011-10-31	藏愚监控平台管理软件	2011SR078613	V1.0	英飞拓系统
123	2011-10-31	藏愚数字高清汽车牌照识别软件	2011SR078524	V1.0	英飞拓系统
124	2011-10-31	藏愚车辆视频检测软件	2011SR078617	V1.0	英飞拓系统
125	2011-10-31	藏愚数字高清车身颜色识别软件	2011SR078619	V1.0	英飞拓系统
126	2010-11-29	藏愚云计算式视频处理系统软件	2010SR064072	V1.0	英飞拓系统
127	2010-09-19	科骏高清抓拍系统软件	2010SR049699	V1.0	英飞拓系统

4.域名

序号	域名注册人	域名	注册日期	到期日期	ICP 备案号
1	英飞拓系统	svrsp.com	2015.08.20	2027.08.20	浙 ICP 备 15046276 号-1
2	英飞拓系统	sharpwisdom.com	2015.08.20	2027.08.20	浙 ICP 备 15046276 号-2

（六）引用其他机构出具的报告结论所涉及的资产类型、数量和账面金额（或者评估值）

本次评估报告中基准日各项资产及负债账面值系引用大信会计师事务所（特殊普通合伙）的审计结果。除此之外，未引用其他机构报告内容。

四、价值类型

根据本次评估目的、市场条件、评估对象自身条件等因素，确定评估对象的价值类型为市场价值。

市场价值是指自愿买方和自愿卖方，在各自理性行事且未受任何强迫的情况下，评估对象在评估基准日进行正常公平交易的价值估计数额。

五、评估基准日

本项目资产评估基准日为 2026 年 6 月 30 日。评估基准日由委托人确定，本次评估以评估基准日有效的价格标准为取价标准。

六、评估依据

（一）法律法规依据

1. 《中华人民共和国资产评估法》（2016 年 7 月 2 日第十二届全国人民代表大会常务委员会第二十一次会议通过；

2. 《中华人民共和国公司法》（2023 年 12 月 29 日第十四届全国人民代表大会常务委员会第七次会议第二次修订）；

3. 《中华人民共和国民法典》（2020 年 5 月 28 日第十三届全国人民代表大会第

三次会议通过）；

4. 《中华人民共和国企业国有资产法》（2008 年 10 月 28 日第十一届全国人民代表大会常务委员会第五次会议通过）；

5. 《中华人民共和国证券法》（2019 年 12 月 28 日第十三届全国人民代表大会常务委员会第十五次会议第二次修订）；

6. 《中华人民共和国企业所得税法》（2018 年 12 月 29 日第十三届全国人民代表大会常务委员会第七次会议第二次修正）；

7. 《中华人民共和国土地管理法》（2019 年 8 月 26 日第十三届全国人民代表大会常务委员会第十二次会议第三次修订）；

8. 《中华人民共和国城市房地产管理法》（2019 年 8 月 26 日第十三届全国人民代表大会常务委员会第十二次会议第三次修订）；

9. 《国有资产评估管理办法》（国务院令第 91 号，2020 年 11 月 29 日《国务院关于修改和废止部分行政法规的决定》国务院令第 732 号修订）；

10. 《企业国有资产监督管理暂行条例》（国务院令第 378 号，2019 年 3 月 2 日《国务院关于修改部分行政法规的决定》国务院令第 709 号修订）；

11. 《国有资产评估管理办法施行细则》（国资办发〔1992〕36 号）；

12. 《国务院办公厅转发财政部关于改革国有资产评估行政管理方式加强资产评估监督管理工作意见的通知》（国办发〔2001〕102 号）；

13. 《国有资产评估管理若干问题的规定》（财政部令第 14 号）；

14. 《关于加强企业国有资产评估管理工作有关问题的通知》(国资委产权〔2006〕274 号）；

15. 关于印发《企业国有资产评估项目备案工作指引》的通知（2013 年 5 月 10 日国资发产权〔2013〕64 号）；

16. 《关于进一步加强地方国有资产监管工作的若干意见》（国资发法规〔2009〕286 号）；

17. 《上市公司国有股权监督管理办法》（国务院国有资产监督管理委员会、财政部、中国证券监督管理委员会令第 36 号）；

18. 《关于企业国有资产评估报告审核工作有关事项的通知》（国资产权〔2009〕941 号）；

19.《中央企业资产评估项目核准工作指引》（国资发产权〔2010〕71号）；

20.《关于优化中央企业资产评估管理有关事项的通知》（国资发产权规〔2024〕8号）；

21.《企业国有资产评估项目备案工作指引》（国资发产权〔2013〕64号）；

22.《国有资产评估项目备案管理办法》（财企〔2001〕802号）；

23.《关于〈国有资产评估项目备案管理办法〉的补充通知》（财资〔2017〕70号；

24.《关于企业国有资产交易流转有关事项的通知》（国资发产权规〔2022〕39号）；

25.《中华人民共和国增值税法》（中华人民共和国主席令第四十一号，自2026年1月1日起施行）；

26.《中华人民共和国增值税法实施条例》（国务院令第826号，自2026年1月1日起施行）；

27.《关于深化增值税改革有关政策的公告》(财政部税务总局海关总署公告2019年第39号）；

28.《关于全面推开营业税改征增值税试点的通知》（财税〔2016〕36号）；

29.《财政部税务总局关于调整增值税税率的通知》（财税〔2018〕32号）；

30.《财政部税务总局海关总署关于深化增值税改革有关政策的公告》(财政部税务总局海关总署公告2019年第39号）；

31.《财政部税务总局关于进一步加大增值税期末留抵退税政策实施力度的公告》(财政部税务总局公告2022年第14号）；

32.《中华人民共和国专利法》（2020年10月17日第十三届全国人民代表大会常务委员会第二十二次会议第四次修正）；

33.《中华人民共和国商标法》（2019年4月23日第十三届全国人民代表大会常务委员会第十次会议第四次修正）；

34.其他与资产评估有关的法律法规。

（二）评估准则依据

1.《资产评估基本准则》（财资〔2017〕43号）；

2.《资产评估职业道德准则》（中评协〔2017〕30号）；

3. 《资产评估执业准则——资产评估程序》（中评协〔2018〕36号）；
4. 《资产评估执业准则——资产评估报告》（中评协〔2018〕35号）；
5. 《资产评估执业准则——资产评估委托合同》（中评协〔2017〕33号）；
6. 《资产评估执业准则——资产评估档案》（中评协〔2018〕37号）；
7. 《资产评估执业准则——资产评估方法》（中评协〔2019〕35号）；
8. 《资产评估执业准则——企业价值》（中评协〔2018〕38号）；
9. 《资产评估执业准则——无形资产》（中评协〔2017〕37号）；
10. 《资产评估执业准则——不动产》（中评协〔2017〕38号）；
11. 《资产评估执业准则——机器设备》（中评协〔2017〕39号）；
12. 《资产评估执业准则——知识产权》（中评协〔2023〕14号）；
13. 《企业国有资产评估报告指南》（中评协〔2017〕42号）；
14. 《资产评估机构业务质量控制指南》（中评协〔2017〕46号）；
15. 《资产评估价值类型指导意见》（中评协〔2017〕47号）；
16. 《资产评估对象法律权属指导意见》（中评协〔2017〕48号）；
17. 《专利资产评估指导意见》（中评协〔2017〕49号）；
18. 《著作权资产评估指导意见》（中评协〔2017〕50号）；
19. 《商标资产评估指导意见》（中评协〔2017〕51号）。

（三）权属依据

1. 不动产权证书；
2. 专利证（发明专利证书和实用新型专利证书等）；
3. 商标注册证；
4. 机动车行驶证；
5. 有关产权转让合同；
6. 其他权属证明文件。

（四）取价依据

1. 企业提交的财务会计、经营资料及中兴华会计师事务所（特殊普通合伙）出具的审计报告（报告号为中兴华审字（2026）第00020589号）；
2. 国家国库券利率、银行存贷款利率等价格资料；
3. 《资产评估常用数据与参数手册》；

4. 《2026 机电产品价格信息查询系统》；

5. 《机动车强制报废标准规定》（商务部、发改委、公安部、环境保护部令 2012 年第 12 号）；

6. 企业提供的以前年度的财务报表、审计报告；

7. 企业与相关单位签订的原材料购买合同；

8. 评估人员现场勘察记录及收集的其他相关估价信息资料；

9. 国家有关部门发布的统计资料和技术标准资料及价格信息资料，以及我公司收集的有关询价资料和取价参数资料等。

（五）其他准则、规范依据和规章

1. 《监管规则适用指引——评估类第 1 号》（中国证监会 2021 年 1 月 22 日发）；

2. 《监管规则适用指引——评估类第 2 号》（中国证监会 2025 年 12 月 5 日发）；

3. 《资产评估准则术语 2020》（中评协〔2020〕31 号）。

（六）其他参考依据

1. 资产评估专家指引第 8 号——资产评估中的核查验证（中评协〔2019〕39 号）；

2. 《城镇土地评估规程》（GB/T18508-2014）；

3. 《房地产评估规范》（GB/T50291-2015）；

4. 被评估单位提供的资产清单和资产评估申报表；

5. 其他参考资料等。

七、评估方法

（一）评估方法介绍

企业价值资产评估方法主要包括市场法、收益法和资产基础法。

1.市场法是指将评估对象与可比上市公司或者可比交易案例进行比较，确定评估对象价值的评估方法。

2.收益法是指将预期收益资本化或者折现，确定评估对象价值的评估方法。

3.资产基础法是指以被评估单位评估基准日的资产负债表为基础，合理评估企业表内及可识别的表外各项资产、负债价值，确定评估对象价值的评估方法。

（二）评估方法选择

1.对市场法的应用分析

市场法是以现实市场上的参照物来评价评估对象的现行公平市场价值，它具有评估角度和评估途径直接、评估过程直观、评估数据直接取材于市场、评估结果说服力强的特点。由于目前国内资本市场缺乏与被评估企业类似或相近的可比上市公司；非上市公司的股权交易市场不发达且交易信息不公开，缺乏或难以取得类似企业相对完整的股权交易案例，故本次评估不宜采用市场法评估。

2.对于收益法的应用分析

收益法的适用前提是企业未来收益能够合理可靠预测。被评估单位历史经营业绩持续为负，尚未形成稳定盈利模式，缺乏可支撑收益预测的稳定历史盈利基础。受行业竞争、项目承接及回款情况影响，企业未来盈利水平存在较大不确定性，难以合理预测未来现金流。同时，收益期、折现率等核心参数缺乏充分依据，预测结果可信度较低。综上，本次评估对象不满足收益法适用的基本条件，不宜采用收益法进行评估。

3.对资产基础法的应用分析

对于有形资产而言，资产基础法以账面值为基础，只要账面值记录准确，使用资产基础法进行评估相对容易准确，由于资产基础法是以资产负债表为基础，从资产成本的角度出发，以各单项资产及负债的市场价值（或其他价值类型）替代其历史成本，并在各单项资产评估值加和的基础上扣减负债评估值，从而得到企业股东权益的价值。

被评估单位评估基准日资产负债表内及表外各项资产、负债可以被识别，并可以用适当的方法单独进行评估，本次评估项目可以采用资产基础法。

评估人员通过对企业财务状况、持续经营能力、发展前景等进行综合分析后，最终确定采用资产基础法作为本项目的评估方法。

（三）对所采用的评估方法的介绍

§对于资产基础法的介绍

1.流动资产和其他资产的评估方法

1.1 货币资金包括现金、银行存款和其他货币资金。对库存现金进行盘点、依据盘点结果对评估基准日现金数额进行倒轧核对；对银行存款和其他货币资金进行函证，检查银行对账单和银行存款余额调节表。货币资金经核对无误后，以经核实后的账面价值确认评估价值。

1.2 各种应收款项在核实无误的基础上，根据每笔款项可能收回的数额确定评估值；各种预付账款在核实无误的基础上，根据所能收回的相应货物形成资产或权利的

价值确定评估值。

1.3 存货

对外购存货，包括原材料、辅助材料、外购半成品和包装物等，根据清查核实后的数量乘以现行市场购买价，再加上合理的运杂费、损耗、验收整理入库费及其他合理费用，得出各项资产的评估值。

发出商品（合同履约成本）为工程类物资、设计咨询技术服务，评估人员通过查阅项目合同、成本台账、项目进度资料、收入预算及未来预计履约成本支出，以该部分资产的可变现净值（可收回金额）确认合同履约成本评估值。

1.4 递延资产在清查核实的基础上，以评估目的实现后的资产占有者还存在的资产和权利价值作为评估值。

2.非流动资产的评估方法

2.1 长期股权投资的评估方法

对于控股的长期股权投资，采用资产基础法对被投资企业进行整体评估，再按被评估单位所占权益比例计算长期投资评估值。

对于历史上无投资收益分红，且由于持股比例较小的长期投资项目，无法进入企业进行整体评估，同时委托人不能提供评估所必须的资料，评估人员通过公开渠道亦无法获取估值所需资料的长期股权投资项目，按审计后的账面价值列示。

2.2 长期应收款的评估方法

长期应收款主要为项目工程款，系企业已按合同约定履行相关义务、应收取但尚未到期结算的工程款项，评估人员根据合同协议内容核查确定款项的真实性。在核实无误基础上，借助于业务往来的历史资料和现场调查了解的情况，具体分析欠款数额、欠款时间和原因、款项回收情况、欠款人资金、信用、经营管理现状等，判断各笔应收账款的可回收性和可回收金额，按可回收金额确认评估值。

2.3 设备类资产的评估方法

根据本次评估目的，按照持续使用原则，以评估基准日市场价格为依据，结合委估设备的特点和收集资料情况，采用重置成本法和市场法进行评估。

2.3.1 重置成本法

计算公式为：评估值=重置成本×成新率

A.重置成本的确定

根据纳入本次评估范围的设备种类，在进行评定估算，针对设备不同的情况，分别采用不同的方法确定重置全价，具体情况如下：

①需安装的生产专用的大型设备

重置全价=设备购置价格＋运杂费＋安装调试费＋其他费用＋资金成本

对于国产设备，重置全价计算公式中的设备购置价格为设备出厂价，国产设备的运杂费的计算基数为设备原价，即设备出厂价。

凡能询到基准日市场价格的设备，以此价格再加上运杂费、安装调试费、其它费用及资金成本来确定其重置全价；

凡无法从市场查询到价格的设备，通过查阅报价手册，再加上运杂费、安装调试费及其它费用来确定其重置全价，或用类比法参考类似设备的价格加以修正后确定重置价。

②中小型机械设备及价值量较小不需要安装的设备

重置全价＝设备购置价＋运杂费。

③电子、办公设备

一般以全新设备的基准日市场价格作为重置全价。在基准日近几年购置的设备，本次评估以基准日市场价格（不含增值税价）作为重置全价；购置时间久远的电子设备，采用市场法评估。

B.设备综合成新率的确定

依据国家有关的经济技术、财税等政策，以调查核实的各类设备类资产的使用寿命，以现场勘查所掌握的设备实际技术状况、原始制造质量、使用情况为基础，结合行业特点及有关功能性贬值、经济性贬值等因素，确定综合成新率。具体确定如下：

①对于大型、关键设备的综合成新率，一般综合年限法和勘查法两种结果，按以下公式加以确定：综合成新率＝年限成新率×40%＋勘查成新率×60%

其中：年限成新率＝尚可使用年限÷（已使用年限＋尚可使用年限）×100%

勘查成新率，根据被评估设备现有技术状况和满足生产使用要求情况，由评估人员通过对设备使用条件、运行维护记录、修理记录、实际状态、现场勘查技术状况核实、勘查加以确定。

②对于电子、办公设备，结合现场勘查对设备使用状况，用年限法确定其综合成新率。

C.评估值的计算

评估值＝重置全价×综合成新率

2.3.2 运输设备市场法计算公式

本次评估对于部分购置年限较久远，在二手市场交易频繁的运输设备，采用市场法评估。

在近期在二手车市场中交易的同品牌型号车辆中获取对比车辆的交易价格与车辆概况。通过比较待估车辆与对比车辆在交易日期、使用年限、交易情况、里程状况、技术状况等因素，进行比较因素修正，获取待估车辆的比准价格。公式如下：

评估价值＝Σ（对比车辆交易价格×修正系数）／N

2.4 其他无形资产的评估方法

对于软件的评估采用的方法具体是：①如果企业购置的软件版本在市场上仍有销售，则按照现行市价确定评估值；②对为企业专门设计或定制的系统软件，由于其具有个体性，市场上难以找到相同或相近的软件，因此，对于该类软件以核实后的摊余价值作为评估值。

对于账外的无形资产，由于被评估单位近年来经营欠佳，持续亏损，相关账外技术、资质未能为企业带来超额收益，无法独立产生可预期的经济利益，不满足无形资产价值评估基本前提。相关研发支出已全部费用化，缺乏完整历史成本资料，亦无可参考市场交易案例，成本法、市场法均不具备测算条件。故账外无形资产无评估价值，本次按零值处理。

3.负债的评估方法

各类负债在清查核实的基础上，根据评估目的实现后的被评估企业实际需要承担的负债项目及金额确定评估值。对于负债中并非实际需要承担的负债项目，按零值计算。

八、评估程序实施过程和情况

根据国家有关部门关于资产评估的规定和会计核算的一般原则，依据国家有关部门相关法律规定和规范化要求，按照资产评估委托合同所约定的事项，国众联资产评估土地房地产估价有限公司已实施了对委托人提供的法律性文件与会计记录以及相关资料的验证审核，按被评估单位提交的资产清单，对相关资产进行了必要的产权查验、

实地察看与核对，进行了必要的市场调查和交易价格的比较，以及我们认为有必要实施的其他资产评估程序。资产评估的详细过程如下：

（一）评估准备阶段

1.接受深圳英飞拓科技股份有限公司的委托后，我公司即确定了有关的资产评估人员并与委托人及被评估单位相关工作人员就本项目的评估目的、评估基准日、评估范围、委托评估主要资产的特点等影响资产评估计划的问题进行了认真的讨论。

2.根据委估资产的具体特点，制定评估综合计划和程序计划，确定重要的评估对象、评估程序及主要评估方法。

3.根据委托评估资产特点将评估人员分为流动资产评估组、非流动资产评估组等，各小组分别负责对被评估单位申报的资产进行清查和评估。

（二）资产清查阶段

1.资产评估申报明细表的填报

根据委托评估资产特点，有针对性地指导被评估单位进行资产清查和填报资产评估申报明细表。

2.评估对象真实性和合法性的查证

根据被评估单位提供的资产评估申报明细表，评估人员到实物存放现场逐项进行清查和核实，以确定其客观存在；查阅、收集委估资产的权属证明文件，包括车辆行驶证、合同、发票等资料，以核实其法律权属的合法性；

3.账面价值构成的调查

根据被评估单位的资产特点，查阅企业有关会计凭证和会计账簿及决算资料，了解企业申报评估的资产价值构成情况。

4.评估资料的收集

向被评估单位提交与本次评估相关的资料清单，指导企业进行资料收集和准备。

5.深入了解企业的生产、管理和经营情况，如：人力配备、物料资源供应情况、管理体制和管理方针、财务计划和经营计划等；对企业以前年度的财务资料进行分析，并对经营状况及发展计划进行分析。

（三）评定估算阶段

1.各专业组评估人员在被评估单位专业技术人员的配合下，分别到实物存放现场对各项实物资产进行勘察和清点，具体情况如下：

评估人员在企业有关人员的配合下，对实物资产进行现场勘察，并查阅其相关的运行记录、大修记录，填写重点设备、子公司的房屋现场鉴定作业表，与企业设备、房屋管理人员和工程技术人员进行交流，了解设备、房屋管理制度、维修制度以及利用状况。在充分调查和了解的基础上，结合所收集的资料进行综合分析，确定实物资产的成新率。

2.各专业组评估人员分别进行市场调查，广泛收集与评估对象有关的市场交易价格信息，对所收集信息资料进行归类整理和全面分析。

3.根据评估工作情况，得出初步结果，确认无重评、漏评事项，分析意见，修改完善。

（四）评估汇总、提交报告阶段

将各专业组对各个评估对象的评估结果汇总，组织有关人员对两种方法进行合理分析，最终确定其中一种方法的结果作为本次评估结论。

按照我公司资产评估规范化要求，组织各专业组成员编制相关资产的评估技术说明并撰写资产评估报告。评估结果、资产评估报告、评估技术说明按我公司规定程序在项目负责人和部门内部审核的基础上提交质量监管部审核，再根据质量监管部反馈的意见进行进一步的修订，最后出具正式报告并提交委托人。

九、评估假设

（一）基本假设

1.公开市场假设：公开市场假设是对资产拟进入的市场的条件，以及资产在这样的市场条件下接受何种影响的一种假定说明或限定。公开市场是指充分发达与完善的市场条件，是一个有自愿的买者和卖者的竞争性市场，在这个市场上，买者和卖者的地位是平等的，彼此都有获取足够市场信息的机会和时间，买卖双方的交易行为都是在自愿的、理智的而非强制的或不受限制的条件下进行的。

2.持续使用假设：该假设首先设定被评估资产正处于使用状态，包括正在使用中的资产和备用的资产；其次根据有关数据和信息，推断这些处于使用状态的资产还将继续使用下去。持续使用假设既说明了被评估资产所面临的市场条件或市场环境，同时又着重说明了资产的存续状态。具体包括在用续用；转用续用；移地续用。在用续用指的是处于使用中的被评估资产在产权发生变动或资产业务发生后，将按其现行正

在使用的用途及方式继续使用下去。转用续用指的是被评估资产将在产权发生变动后或资产业务发生后，改变资产现时的使用用途，调换新的用途继续使用下去。移地续用指的是被评估资产将在产权发生变动后或资产业务发生后，改变资产现在的空间位置，转移到其他空间位置上继续使用。本次假设被评估单位使用方式为在用续用。

3.持续经营假设：即假设被评估单位以现有资产、资源条件为基础，在可预见的将来不会因为各种原因而停止营业，而是合法地持续不断地经营下去。

4.交易假设：即假定所有待评估资产已经处在交易的过程中，评估师根据待评估资产的交易条件等模拟市场进行估价。交易假设是资产评估得以进行的一个最基本的前提假设。

（二）一般假设

1. 国家对被评估单位所处行业的有关法律法规和政策在预期无重大变化；
2. 社会经济环境及经济发展除社会公众已知变化外，在预期无其他重大变化；
3. 国家现行银行信贷利率、外汇汇率的变动能保持在合理范围内；
4. 国家目前的税收制度除社会公众已知变化外，无其他重大变化；
5. 无其他人力不可抗拒及不可预测因素的重大不利影响；
6. 被评估单位会计政策与核算方法基准日后无重大变化；
7. 本次评估测算各项参数取值均未考虑通货膨胀因素，价格均为不变价；
8. 被评估单位的经营模式没有发生重大变化。

（三）特殊假设

1.对于本次评估报告中被评估资产的法律描述或法律事项（包括其权属或负担性限制），本公司按准则要求进行一般性的调查。除在工作报告中已有揭示以外，假定评估过程中所评资产的权属为良好的和可在市场上进行交易的；同时也不涉及任何留置权、地役权，没有受侵犯或无其他负担性限制的。

2.对于本评估报告中全部或部分价值评估结论所依据而由委托人及其他各方提供的信息资料，本公司只是按照评估程序进行了独立审查。但对这些信息资料的真实性、准确性不做任何保证。

3.对于本评估报告中价值估算所依据的资产使用方所需由有关地方、国家政府机构、私人组织或团体签发的一切执照、使用许可证、同意函或其他法律或行政性授权文件假定已经或可以随时获得或更新。

4.我们对价值的估算是根据评估基准日本地货币购买力作出的。

5.假设被评估单位对所有有关的资产所做的一切改良是遵守所有相关法律条款和有关上级主管机构在其他法律、规划或工程方面的规定的。

6.本评估报告中的估算是在假定所有重要的及潜在的可能影响价值分析的因素都已在我们与被评估单位之间充分揭示的前提下做出的。

本次评估结果仅在满足上述评估假设条件的情况下成立，若本次评估中遵循的评估假设条件发生变化时，评估结果一般会失效。

十、评估结论

（一）评估结论

此次评估采用资产基础法。根据以上评估工作，得出如下评估结论：

在评估基准日 2026 年 6 月 30 日资产总额账面值 40,521.14 万元，评估值 40,906.56 万元，评估增值 385.42 万元，增值率 0.95%；

负债总额账面值 125,108.36 万元，评估值 125,108.36 万元，评估值与账面值无差异；

所有者权益账面值-84,587.22 万元，评估值-84,201.80 万元，评估增值 384.42 万元，增值率 0.46%。

评估结果详细情况见资产评估结果汇总表及评估明细表。

资产评估结果汇总表

评估基准日：2026 年 6 月 30 日

被评估单位：英飞拓（杭州）信息系统技术有限公司　　金额单位：人民币万元

项目		账面价值	评估价值	增减值	增值率%
		A	B	C=B-A	D=C/A×100
流动资产	1	38,229.14	38,243.85	14.71	0.04
非流动资产	2	2,292.01	2,662.71	370.70	16.17
其中：债权投资	3	-	-	-	-
其他债权投资	4	-	-	-	-
长期应收款	5	1,857.78	1,857.78	-	-
长期股权投资	6	344.82	552.66	207.84	60.27
其他权益工具投资	7	-	-	-	-
其他非流动金融资产	8	-	-	-	-
投资性房地产	9	-	-	-	-

固定资产	10	83.73	246.60	162.87	194.52
在建工程	11	-	-	-	-
工程物资	12	-	-	-	-
固定资产清理	13	-	-	-	-
生产性生物资产	14	-	-	-	-
油气资产	15	-	-	-	-
使用权资产	16	-	-	-	-
无形资产	17	5.67	5.67	-	-
其中：土地使用权	18	-	-	-	-
开发支出	19	-	-	-	-
商誉	20	-	-	-	-
长期待摊费用	21	-	-	-	-
递延所得税资产	22	-	-	-	-
其他非流动资产	23	-	-	-	-
资产总计	24	**40,521.14**	**40,906.56**	**385.42**	**0.95**
流动负债	25	120,572.27	120,572.27	-	-
非流动负债	26	4,536.09	4,536.09	-	-
负债合计	27	**125,108.36**	**125,108.36**	-	-
所有者权益	28	**-84,587.22**	**-84,201.80**	**385.42**	**0.46**

本次评估采用资产基础法，英飞拓（杭州）信息系统技术有限公司股东全部权益价值为-84,201.80 万元，由于被评估单位注册资本 12,000.00 万元，实缴注册资本 12,000.00 万元，注册资本已全部实缴，其中深圳英飞拓科技股份有限公司认缴比例 100.00%。根据《中华人民共和国公司法》第四条“有限责任公司的股东以其认缴的出资额为限对公司承担责任”的有关规定，本次评估结论为：截至评估基准日 2026 年 6 月 30 日，英飞拓（杭州）信息系统技术有限公司股东全部权益市场价值为 0.00 元，人民币大写金额为零元整。

（二）资产账面价值与评估结论存在较大差异的说明

1.流动资产评估增值原因分析

流动资产评估增值主要是应收票据在基准日后已确认收回，基准日时冲回坏账准备，使得评估增值。

2.长期股权投资增减值原因分析

本次长期股权投资分别采用资产基础法展开评估，评估值按照子公司评估后的净资产乘以母公司持股比例确定。受子公司经营不善、持续亏损影响，对三家长期股权

投资单位，母公司均按子公司权益的实际减损计提了资产减值损失。经测算，按持股比例折算后的长期股权投资——新疆藏愚科技有限公司、英飞拓（杭州）科技有限公司的评估值高于母公司长期股权投资账面值，形成评估增值。

对于长期股权投资——英飞拓（泰国）有限公司实际经营亏损叠加资产减值、往来坏账等因素，账面净值为负，评估净资产亦低于账面。母公司对该被投单位仅承担有限出资责任，无需超额承担亏损，长期股权投资账面价值以零为上限，故报表按 0 列示，使得评估值等于账面值。

3.机器设备增减值原因分析

设备类原值评估减值率 13.88%，净值增值率 194.51%，原值减值原因系近年来设备市场价格有所下降，导致评估原值减值；设备经济寿命年限比企业计提折旧年限长使得评估净值增值。车辆原值减值是技术进步引起的，净值增值是因会计折旧计提速度快于车辆实际市场贬值速度，以市场法评估得出的评估净值会高于按历史成本核算的账面净值。

十一、特别事项说明

以下为在评估过程中已发现可能影响评估结论但非评估人员执业水平和能力所能评定估算的有关事项，提请报告使用人予以关注：

（一）关于引用其他机构出具报告结论的情况特别说明

本次评估报告引用由中兴华会计师事务所（特殊普通合伙）出具的中兴华审字（2026）第 00020589 号的审计结论。

（二）关于权属资料不全面或者存在瑕疵的情形特别说明

无。

（三）关于评估程序受到限制的情形特别说明

1.由于本次评估实物资产数量较多且空间分布相对分散，评估人员对价值量较大的设备和部分存货进行了现场详细勘察和核实，对其余设备采用点面结合的方式进行抽查。

2.本次评估中资产评估师未对子公司各种建、构筑物的隐蔽工程及内部结构（非肉眼所能观察的部分）做技术检测，房屋、构筑物评估结论是在假定被评估单位提供的有关工程资料是真实有效的前提下，在未借助任何检测仪器的条件下，通过现场调

查判断得出的。

3.本次评估中资产评估师未对各种设备在评估基准日的技术参数和性能做技术检测，设备评估结论是在假定被评估单位提供的有关技术资料和运行记录是真实有效的前提下，通过现场调查判断得出的。

（四）关于评估资料不完整的情形特别说明

无。

（五）关于评估基准日存在的法律、经济等未决事项特别说明

1.截至评估基准日，被评估单位有多起与工程施工款项相关的未决诉讼，纠纷事由主要涉及工程款支付争议、买卖合同纠纷等事项。目前案件仍在审理阶段，诉讼最终结果及可能产生的影响尚具有不确定性。敬请报告使用人注意相关风险。

被评估单位未决诉讼情况如下：

序号	案由	原告	被告	诉讼状态	案号	承办法院
1	买卖合同纠纷	英飞拓系统	博白县博大教育投资有限公司、广西中博联合投资集团有限公司	执行异议	（2022）浙01民初2128号/（2026）浙01民初608号	杭州中院
2	欠英飞拓系统货款	英飞拓系统	浙江浙大中控信息技术有限公司、合肥市公路管理服务中心	中控已上诉	（2024）浙0106民初11722号	杭州市西湖区人民法院
3	买卖合同纠纷	英飞拓系统	南昌途驿酒店管理有限公司、罗来辉、蔡丽娟	执行中	（2024）浙0106民初8743号/（2026）浙0106执1855号	杭州市西湖区人民法院
4	建设工程施工合同纠纷	英飞拓系统	聊城市旅游文化发展集团股份有限公司	一审胜诉、执行中	（2024）鲁1502民初3829号/（2025）鲁1502执5303号	聊城市东昌府区人民法院
5	支付合同款	英飞拓系统	四川中移通信技术工程有限公司	申请再审中	无	江苏省高级人民法院
6	返还货款	英飞拓系统	成都立锦机电有限公司	执行中	（2021）浙0106民初7042号	杭州市西湖区人民法院
7	买卖合同纠纷：要求对方退回货款	英飞拓系统	北京安锐捷技术有限公司	一审调解，执行中	（2022）浙0106诉前调确1593号/（2022）浙0106执4866号	杭州市西湖区人民法院
8	股东损害公司债权人利益责任纠纷	英飞拓系统	贺翔、张明	执行终本	（2024）浙0106民初152号/（2024）浙0106执3381号之一	杭州市西湖区人民法院
9	技术服务合同纠纷	英飞拓系统	山西日报新媒体发展有限责任公司	已开庭	（2023）晋0106民初10292号	太原市迎泽区人民法院
10	买卖合同纠纷	英飞拓系统	山东御宇装饰工程有限公司、高杨、谢洪芬	执行中	（2024）浙0106民诉前调4837号/(2024）浙0106执4187号	杭州市西湖区人民法院

11	合同纠纷	英飞拓系统	内蒙古迅嘉信息系统技术有限公司	已判决	（2025）浙0106民初1559号/（2026）浙0106执5236号	杭州市西湖区人民法院
12		英飞拓系统	城云科技（中国）有限公司	已申请执行	（2025）浙0108民初2658号/（2025）浙0108执4833号	杭州市滨江区人民法院
13	招标投标买卖合同纠纷	英飞拓系统	眉山东坡智谷建设开发有限公司	执行终本	（2025）川1402民初267号/（2026）川1402执239号	眉山市东坡区人民法院
14	无	英飞拓系统	中国十九冶集团有限公司、广东森思展科技有限公司	已委托	无	无
15	无	英飞拓系统	江苏竟天电子科技有限公司	竟天已上诉	（2025）浙0106民初24451号	无
16	买卖合同纠纷	英飞拓系统	云存实业（深圳）有限公司、李寿章	已开庭	（2025）浙0106民初22649号	杭州市西湖区人民法院
17	建设工程合同纠纷	郑州捷维智能科技有限公司	英飞拓系统	已上诉	（2024）豫1326民初955号	浙川县人民法院
18	合同纠纷	安徽金海豚传媒有限责任公司	英飞拓系统、分效（杭州）物联科技有限公司、深圳英飞拓科技股份有限公司	待判决	（2025）皖0104民初1585号	蜀山区人民法院
19	劳务合同纠纷	新疆永顺安康劳务有限责任公司	英飞拓系统	已判决	（2024）浙0106民初12581号	杭州市西湖区人民法院
20	合同纠纷	中虹控股集团有限公司	英飞拓系统	已调解	（2024）浙0106民初12852号	杭州市西湖区人民法院
21	服务合同纠纷	青岛广电无线传媒集团股份有限公司	分效（杭州）物联科技有限公司、英飞拓系统、深圳英飞拓科技股份有限公司	已判决	（2025）鲁0202民初3473号	青岛市市南区人民法院
22	建设工程施工合同纠纷	贵州绿呦呦信息科技有限公司	英飞拓系统、深圳英飞拓科技股份有限公司	已开庭	（2025）黔0201民初4190号	六盘水市钟山区人民法院
23	买卖合同纠纷	内蒙古九州通供应链管理有限公司	英飞拓系统、内蒙古迅嘉信息系统技术有限公司	已开庭	（2025）浙0106民初12623号	杭州市西湖区人民法院
24	合同纠纷	山西卓越宇川水处理技术有限公司	英飞拓系统	已调解	（2025）浙0106民初21098号/（2025）浙0106民特（调）2039号	杭州市西湖区人民法院
25	合同纠纷	山西卓善科技有限公司	英飞拓系统、深圳市卡联科技股份有限公司	已调解	（2025）浙0106民初21800号/（2025）浙0106民特（调）1994号	杭州市西湖区人民法院
26	技术合同纠纷	乌鲁木齐绿维科技信息技术有限公司	英飞拓系统	已委托	（2025）浙0106民初21588号	杭州市西湖区人民法院
27	建设工程施工合同纠纷	浙江海滨建设集团有限公司	英飞拓（杭州）科技有限公司、英飞拓系统、深圳英飞拓科技股份有限公司	待鉴定	（2025）浙0106民初21267号	杭州市西湖区人民法院
28	建设工程施工合同纠纷	龙邦建设股份有限公司	英飞拓（杭州）科技有限公司、英飞拓系统	已调解	（2025）浙0106民初20786号/（2026）浙0106执5943号	杭州市西湖区人民法院
29	买卖合同	杭州目博科技	英飞拓系统、深圳英	已判决	（2025）浙0106民初5443	杭州市西

	纠纷	有限公司	飞拓科技股份有限公司		号	湖区人民法院
30	提供劳务者受害责任纠纷	布仁德力格	田乌兰巴特、通辽市中医医院、安阳市昌泰建设安装有限责任公司、英飞拓系统、深圳英飞拓科技股份有限公司	已开庭	（2025）内 0521 民初 5226 号	科尔沁左翼中旗人民法院
31	建筑工程施工合同纠纷	安徽颐影视听科技有限公司	城云科技（中国）有限公司、安徽城云科技有限公司、英飞拓系统	已判决	（2025）皖 0822 民初 6956 号/（2026）皖 08 民终 1158 号/（2026）皖 0822 执 2081 号	怀宁县人民法院
32	买卖合同纠纷	温州君周科技有限公司	英飞拓系统	已开庭	（2025）浙 0106 民初 24258 号	杭州市西湖区人民法院
33	建筑工程施工合同纠纷	安徽智俊信信息技术有限公司	安徽城云科技有限公司、城云科技（中国）有限公司、英飞拓系统、怀宁县国有资产经营有限公司	已开庭	（2026）皖 0822 民初 187 号	怀宁县人民法院
34	合同纠纷	中联创展信息技术股份有限公司	英飞拓系统	待开庭	（2026）浙 0106 民初 6977 号	杭州市西湖区人民法院
35	合同纠纷	中联创展信息技术股份有限公司	英飞拓系统	待开庭	（2026）浙 0106 民初 9119 号	杭州市西湖区人民法院
36	合同纠纷	浙江盘云交通设备有限公司	英飞拓系统	已调解	（2026）浙 0106 民初 4657 号	杭州市西湖区人民法院
37	合同纠纷	怀宁县国有资产经营有限公司	英飞拓系统、城云科技（中国）有限公司、安徽城云科技有限公司	待开庭	（2026）皖 08 民初 36 号	安庆市中级人民法院
38	合同纠纷	英飞拓系统、深圳市卡联科技股份有限公司	潢川县公安局	待开庭	（2026）豫 1526 民初 5100 号	潢川县人民法院
39	建筑工程合同纠纷	钟群英	陈信忠、聊城荣拓建筑工程有限公司、英飞拓系统、聊城市文化旅游发展集团有限公司	待开庭	（2026）鲁 1502 民初 6571 号	聊城市东昌府区人民法院

（六）关于担保、租赁及其或有负债（或有资产）等事项的性质、金额及与评估对象的关系特别说明

1.被评估单位对外提供担保情况

1.1 被评估单位系深圳英飞拓科技股份有限公司全资子公司，黎月芳与深圳英飞拓科技股份有限公司签订了编号为借-20260506、借-20260506－补充的两份《借款协议》，借款金额不超过人民币 8,600 万元。为担保主合同项下债务人的义务得以切实履行，被评估单位自愿向黎月芳提供连带责任保证担保。

1.2 被评估单位为英飞拓（杭州）科技有限公司于 2023 年 6 月 15 日起至 2043 年 4 月 25 日止在中国农业银行股份有限公司杭州城西支行所实际形成的债务本金最高余额 21000 万元折合人民币（大写）贰亿壹仟万元整承担共同还款连带责任。

2.被评估单位接受担保情况

为了确保 2025 年 11 月 19 日英飞拓（杭州）信息系统技术有限公司与债权人中国光大银行股份有限公司深圳分行签订的编号为 JK78212511111 的《流动资金贷款合同》的切实履行，深圳英飞拓科技股份有限公司愿意向债权人提供连带责任保证担保，以担保主合同债务人按时足额清偿其在主合同项下的债务。合同贷款期限自 2025 年 11 月 19 日起至 2026 年 10 月 17 日，贷款金额为 1960 万元。

3.资产抵押、查封情况说明

3.1 被评估单位子公司——英飞拓（杭州）科技有限公司名下的不动产——数治大厦处于抵押状态，该不动产坐落于西湖区数治路 439 号，不动产权证号为浙（2020）杭州市不动产权第 0216753 号，用途为工业用地。已抵押至中国农业银行杭州城西支行，抵押合同号为 33100620230054908、33100620230054908-1、33100620230054908-2，最高债权额为人民币贰亿零玖佰万元整，债权确定期间为：2023 年 4 月 26 日 - 2026 年 4 月 25 日。抵押面积为规划批建范围内已完工部分在建建筑物面积（1 幢已完成第 10 层的主体建设）连同建设用地使用权面积 13335 平方米。截至评估基准日，不动产抵押登记尚未解除，本次评估未考虑上述抵押事项对评估价值产生的影响，提请报告使用人关注该不动产抵押登记现状。

3.2 被评估单位子公司——英飞拓（杭州）科技有限公司名下的不动产——数治大厦受到杭州市西湖区人民法院 3 起诉讼、执行案件查封，具体情况如下：

因建设工程施工合同纠纷，龙邦建设股份有限公司以英飞拓科技、英飞拓系统为被告，向杭州市西湖区人民法院提起诉讼。后龙邦建设股份有限公司向杭州市西湖区人民法院申请对英飞拓科技强制执行，执行标的为 559,320.88 元。2026 年 5 月 28 日，杭州市西湖区人民法院作出（2026）浙 0106 执 5943 号《民事裁定书》，对英飞拓科技名下上述不动产进行查封，查封期限为 2026 年 6 月 2 日至 2029 年 6 月 1 日止。

因合同纠纷，中虹控股集团有限公司以英飞拓信息、英飞拓科技为被告，向杭州市西湖区人民法院提起诉讼。2026 年 3 月 20 日，杭州市西湖区人民法院作出（2026）浙 0106 执 1471 号《执行裁定书》，对英飞拓科技名下上述不动产进行查封，查封期

限为 2026 年 3 月 31 日至 2029 年 3 月 30 日止。

因建设工程施工合同纠纷，浙江海滨建设集团有限公司以英飞拓系统、英飞拓科技为被告，向杭州市西湖区人民法院提起诉讼。2025 年 10 月 11 日，杭州市西湖区人民法院作出（2025）浙 0106 民初 21267 号《民事裁定书》，对英飞拓科技名下上述不动产进行查封，查封期限为 2025 年 12 月 1 日至 2028 年 11 月 30 日止。

此外，英飞拓系统与西湖区政府签订《产业建设项目履约监管协议书》，即英飞拓科技名下地块受该履约监管协议书内有关指标要求、投资要求，科研投入要求等约定限制。

4.股权冻结事项情况说明

截至评估基准日，根据（2025）浙 0106 民初 21267 号《民事裁定书》、（2025）浙 0106 民初 24258 号《民事裁定书》及英飞拓系统书面说明，英飞拓系统持有的英飞拓科技股权被冻结，合计股权比例为 100%，具体情况如下：

因建设工程施工合同纠纷，浙江海滨建设集团有限公司以英飞拓科技、英飞拓系统及英飞拓为被告，向杭州市西湖区人民法院提起诉讼，原告诉讼请求所涉标的为 56,010,156.59 元，案号为（2025）浙 0106 民初 21267 号。杭州市西湖区人民法院于 2025 年 10 月 11 日作出（2025）浙 0106 民初 21267 号《民事裁定书》，裁定冻结英飞拓科技、英飞拓系统的银行存款 56,010,156.59 元或查封（扣押）相应价值的财产。英飞拓系统所持有的英飞拓科技 100%股权被法院冻结，冻结股权对应的认缴出资额为人民币 1,000 万元。根据英飞拓系统的说明，目前该案一审判决尚未作出。

因买卖合同纠纷，温州君周科技有限公司以英飞拓系统为被告，向杭州市西湖区人民法院提起诉讼，案号为（2025）浙 0106 民初 24258 号。杭州市西湖区人民法院于 2025 年 11 月 26 日作出（2025）浙 0106 民初 24258 号《民事裁定书》，裁定冻结英飞拓系统的银行存款 2,808,517.30 元或冻结、查封、扣押其他相应价值的财产。英飞拓系统所持英飞拓科技的部分股权被法院冻结，冻结股权对应的认缴出资额为人民币 281 万元。2026 年 5 月 29 日，杭州市西湖区人民法院作出（2025）浙 0106 民初 24258 号《民事判决书》，判决英飞拓系统于判决生效之日起十日内支付温州君周科技有限公司欠款 2,808,517.30 元及逾期付款利息。根据英飞拓系统的说明，目前该案在二审程序中。

5.资产租赁情况说明

5.1 截至评估基准日，被评估单位子公司——英飞拓（杭州）科技有限公司名下的房屋建筑物数治大厦处于出租状态，英飞拓（杭州）科技有限公司与西湖至简科技（杭州）有限公司（曾用名：阿洛斯(杭州)科技有限公司）于 2025 年 9 月 16 日签订了《房屋租赁合同》，租赁范围为 2 号楼 9、10 层，建筑面积 2000 平方米，租赁期限 5 年，自 2026 年 3 月 1 日起至 2031 年 2 月 28 日止。后续解除该合同并签订新租赁合同，新租赁合同约定租赁期限 4 年，自 2025 年 9 月 16 日起至 2029 年 9 月 15 日止。同时签订补充协议，约定原租赁合同租赁期限届满后，延长该房屋租赁期限，租期自 2029 年 9 月 16 日起至 2031 年 12 月 15 日止。

5.2 截至评估基准日，英飞拓系统及其境内控股子公司主要的租赁物业情况如下：

序号	出租方	承租方	坐落	产权证号	面积（㎡）	租赁期	备案情况
1	中宙控股集团有限公司	英飞拓系统	杭州市西湖区莲花街 333 莲花商务中心北楼 5 层	杭房权证西字第 11376109 号	845	2024.05.16-2026.08.31	未备案

（七）关于评估基准日至资产评估报告日之间可能对评估结论产生影响的事项特别说明

截至评估基准日，被评估单位应收票据账面原值为 602,792.07 元，企业计提坏账准备 30,139.60 元，账面余额为 572,652.47 元。评估人员执行核查程序后，在评估基准日后至评估报告日期间，该应收票据已全额收回，鉴于上述期后回款已消除票据回收风险，本次评估未在基准日计提相应坏账准备，以账面余额作为该应收票据的评估值。

评估基准日后至评估报告有效期内，若被评估资产数量及作价标准发生重大变化，并对评估结论产生影响时，不能直接使用本评估结论，需对评估结论进行调整或重新评估。我们不对评估基准日以后被评估资产价值发生的重大变化承担责任，

（八）关于本次资产评估对应的经济行为中，可能对评估结论产生重大影响的瑕疵情形特别说明

本次资产评估对应的经济行为中，未发现有可能对评估结论产生重大影响的瑕疵情形。

（九）其他需要说明的事项

1.对被评估单位存在的可能影响资产评估值的瑕疵事项，在委托时未作特殊说明而评估人员已履行评估程序仍无法获知的情况下，评估机构及评估人员不承担相关责任。

2.由委托人和被评估单位提供的与评估相关的经济行为文件、会计凭证、资产明细及其他有关资料是编制本报告的基础。根据中国资产评估协会《资产评估对象法律权属指导意见》，被评估单位和相关当事人应当提供评估对象法律权属等资料，并对所提供的评估对象法律权属资料的真实性、合法性和完整性承担责任；资产评估师的责任是对该资料及其来源进行必要的查验和披露，不代表对评估对象的权属提供任何保证，对评估对象法律权属进行确认或发表意见超出资产评估师执业范围。

3.本评估结论是反映评估对象在本次评估目的下，根据公开市场原则确定的现行价格。本报告未考虑特殊的交易方可能追加付出的价格等对评估价值的影响，也未考虑国家宏观经济政策发生变化以及遇有自然力和其他不可抗力对资产价格的影响。当前述条件以及评估中遵循的公开市场假设等发生变化时，评估结果一般会失效。

4.银行账户冻结事项

据英飞拓系统提供的账户冻结明细及相关诉讼、执行案件材料，截至评估基准日，英飞拓系统及其境内控股子公司存在银行账户因 54 起诉讼、执行案件，被杭州市西湖区人民法院、合肥市蜀山区人民法院等人民法院冻结的情况，涉及账户资金合计 7,974,146.60 元。

5.截至评估基准日，英飞拓（杭州）信息系统技术有限公司曾在产权交易机构挂牌转让所持英飞拓（杭州）科技有限公司 100%股权。标的公司股权评估值为负、资不抵债，以 1 元底价公开挂牌转让，交易附带大额债务承接义务。该挂牌期限已届满，未征集到意向受让方，本次挂牌已结束。本次评估按基准日标的股权正常持续经营状态测算，未将该挂牌交易安排作为评估前提，提请报告使用者关注该历史挂牌事项。

6.被评估单位下属泰国子公司注册经营地位于境外，实物资产较少，本次勘查采用线上方式实施，账务由第三方中介代为记账，根据英飞拓系统的说明，英飞拓系统未就设立泰国子公司事宜办理中国境内对外投资备案手续，未向英飞拓泰国缴纳过出资，不存在从境内向境外汇出出资的情况。提请报告使用人注意，如评估依据资料与实际经营状况存在偏差，评估结论可能受到影响。

7.被评估单位的长期股权投资单位——河南数字滑州科技发展有限公司，英飞拓系统持股 1.11%，根据英飞拓系统提供的资料，英飞拓系统认缴出资额 10 万元，曾向河南数字滑州科技发展有限公司实缴出资，2023 年 7 月英飞拓系统发函要求出让股权并退还出资款，河南数字滑州科技发展有限公司未书面回复。2023 年 11 月该公司将

10万元出资款及利息支付给英飞拓系统，但始终未办理股权转让及工商变更等；目前，英飞拓系统不掌握被投资单位营业执照等任何材料。因该笔股权投资款已全额返还，被评估单位账面已无该项对外投资记录，因此本次评估未将该投资主体纳入评估范围。

8.2026年9月14日，经深圳英飞拓科技股份有限公司第七届董事会第一次会议审议，选举黄旻先生为英飞拓第七届董事会董事长，并担任法定代表人。截至评估报告日，上述事项尚未完成工商变更，提请报告使用人注意。

9.本报告未考虑评估对象及纳入本次评估范围的资产在评估目的实现时尚应承担的交易所产生费用和税项等可能影响其价值的因素，也未对各类资产的评估增、减值额作任何纳税考虑；委托人在使用本报告时，应当仔细考虑税负问题并按照国家有关规定处理。

10.本次评估的股权价值没有考虑控股权溢价及缺乏控制权折价，也未考虑流动性折扣对股权价值的影响，提请报告使用人注意该事项对评估结论的影响。

11.本资产评估报告中，所有以万元为金额单位的表格或者文字表述，如存在总计数与各分项数值之和出现尾差，均为四舍五入原因造成。

以上事项可能会对评估结论产生影响，提请报告使用人应予以特别关注。

十二、资产评估报告使用限制说明

（一）本资产评估报告只能用于资产评估报告载明的评估目的和用途、只能由资产评估报告载明的资产评估报告使用人使用；

（二）委托人或者其他资产评估报告使用人未按照法律、行政法规规定和资产评估报告载明的使用范围使用资产评估报告的，资产评估机构及其资产评估师不承担责任；

（三）除委托人、资产评估委托合同中约定的其他资产评估报告使用人和法律、行政法规规定的资产评估报告使用人之外，其他任何机构和个人不能成为资产评估报告的使用人；

（四）资产评估报告使用人应当正确理解评估结论，评估结论不等同于评估对象可实现价格，评估结论不应当被认为是对评估对象可实现价格的保证；

（五）评估报告未经核准或者备案，评估结论不得被使用；

（六）当政策调整对评估结论产生重大影响时，应当重新确定评估基准日进行评

估；

（七）本评估结论的使用有效期为一年，即自 2026 年 6 月 30 日至 2027 年 6 月 29 日有效。

十三、资产评估报告日

本资产评估报告日为 2026 年 10 月 25 日。

十四、签名盖章

资产评估师：



资产评估师：



国众联资产评估土地房地产估价有限公司

二〇二六年十月二十五日

资产评估报告附件

目录

一、评估结果汇总表及明细表

二、被评估单位基准日审计报告

三、委托人和被评估单位营业执照复印件

四、评估对象涉及的主要权属证明资料

五、委托人和被评估单位承诺函

六、资产评估师承诺函

七、十、《深圳市财政委员会关于国众联资产评估土地房地产估价有限公司登记备案公告》（深财资备案会〔2017〕11号）复印件

八、资产评估机构营业执照复印件

九、资产评估师执业会员证书复印件

资产评估结果汇总表

评估基准日：2026年6月30日

表1

被评估单位：英飞拓（杭州）信息系统技术有限公司　　金额单位：人民币万元

项　　目		账面价值	评估价值	增减值	增值率%
		A	B	C=B-A	D=C/A×100%
1	流动资产	38,229.14	38,243.85	14.71	0.04
2	非流动资产	2,292.01	2,662.71	370.70	16.17
3	其中：债权投资	-	-	-	-
4	其他债权投资	-	-	-	-
5	长期应收款	1,857.78	1,857.78	-	-
6	长期股权投资	344.82	552.66	207.84	60.27
7	其他权益工具投资	-	-	-	-
8	其他非流动金融资产	-	-	-	-
9	投资性房地产	-	-	-	-
10	固定资产	83.73	246.60	162.87	194.52
11	在建工程	-	-	-	-
12	工程物资	-	-	-	-
13	固定资产清理	-	-	-	-
14	生产性生物资产	-	-	-	-
15	油气资产	-	-	-	-
16	使用权资产	-	-	-	-
17	无形资产	5.67	5.67	-	-
18	其中：土地使用权	-	-	-	-
19	开发支出	-	-	-	-
20	商誉	-	-	-	-
21	长期待摊费用	-	-	-	-
22	递延所得税资产	-	-	-	-
23	其他非流动资产	-	-	-	-
24	资产合计	40,521.14	40,906.56	385.42	0.95
25	流动负债	120,572.27	120,572.27	-	-
26	非流动负债	4,536.09	4,536.09	-	-
27	负债合计	125,108.36	125,108.36	-	-
28	所有者权益	-84,587.22	-84,201.80	385.42	0.46

评估机构：国众联资产评估土地房地产估价有限公司

资产评估结果分类汇总表

评估基准日：2026年6月30日

表2

被评估单位：英飞拓（杭州）信息系统技术有限公司　　金额单位：人民币元

序号	科目名称	账面价值	评估价值	增减值	增值率%
1	一、流动资产合计	382,291,355.60	382,438,465.58	147,109.98	0.04
2	货币资金	8,064,479.60	8,064,479.60	-	-
3	交易性金融资产	-	-	-	-
4	衍生金融资产	-	-	-	-
5	应收票据	2,795,089.56	2,942,199.54	147,109.98	5.26
6	应收账款	51,059,942.54	51,059,942.54	-	-
7	应收款项融资	615,500.00	615,500.00	-	-
8	预付款项	3,891,698.55	3,891,698.55	-	-
9	其他应收款	157,936,655.64	157,936,655.64	-	-
10	存货	31,375,062.14	31,375,062.14	-	-
11	合同资产	-	-	-	-
12	持有待售资产	-	-	-	-
13	一年内到期的非流动资产	125,165,671.97	125,165,671.97	-	-
14	其他流动资产	1,387,255.60	1,387,255.60	-	-
15	二、非流动资产合计	22,920,058.94	26,627,133.87	3,707,074.93	16.17
16	债权投资	-	-	-	-
17	其他债权投资	-	-	-	-
18	长期应收款	18,577,814.51	18,577,814.51		
19	长期股权投资	3,448,247.73	5,526,639.30	2,078,391.57	60.27
20	其他权益工具投资	-	-	-	-
21	其他非流动金融资产	-	-	-	-
22	投资性房地产	-	-	-	-
23	固定资产	837,312.94	2,465,996.30	1,628,683.36	194.51
24	在建工程	-	-	-	-
25	工程物资	-	-	-	-
26	固定资产清理	-	-	-	-
27	生产性生物资产	-	-	-	-
28	油气资产	-	-	-	-
29	使用权资产	-	-	-	-
30	无形资产	56,683.76	56,683.76	-	-
31	其中：土地使用权	-	-		
32	开发支出	-	-	-	-
33	商誉	-	-	-	-
34	长期待摊费用	-	-	-	-
35	递延所得税资产	-	-	-	-

36	其他非流动资产	-	-		
37	三、资产总计	405,211,414.54	409,065,599.45	3,854,184.91	0.95

38	四、流动负债合计	1,205,722,677.01	1,205,722,677.01	-	-
39	短期借款	15,600,000.00	15,600,000.00	-	-
40	交易性金融负债	-	-	-	-
41	衍生金融负债	-	-	-	-
42	应付票据	-	-	-	-
43	应付账款	116,985,882.81	116,985,882.81	-	-
44	合同负债	43,905,486.92	43,905,486.92	-	-
45	预收款项	-	-	-	-
46	应付职工薪酬	1,217,128.76	1,217,128.76	-	-
47	应交税费	16,391.71	16,391.71	-	-
48	其他应付款	952,993,555.29	952,993,555.29	-	-
49	持有待售负债	-	-	-	-
50	一年内到期的非流动负债	17,675,471.98	17,675,471.98	-	-
51	其他流动负债	57,328,759.54	57,328,759.54	-	-
52	五、非流动负债合计	45,360,931.54	45,360,931.54	-	-
53	长期借款	-	-	-	-
54	应付债券	-	-	-	-
55	租赁负债	-	-	-	-
56	长期应付款	-	-	-	-
57	专项应付款	-	-	-	-
58	预计负债	41,028,933.84	41,028,933.84	-	-
59	递延收益	-	-	-	-
60	递延所得税负债	4,331,997.70	4,331,997.70	-	-
61	其他非流动负债	-	-	-	-
62	六、负债总计	1,251,083,608.55	1,251,083,608.55	-	-
63	七、所有者权益	-845,872,194.01	-842,018,009.10	3,854,184.91	0.46

流动资产评估汇总表

评估基准日：2026年6月30日

表3

被评估单位：英飞拓（杭州）信息系统技术有限公司　　金额单位：人民币元

编号	科目名称	账面价值	评估价值	增减值	增值率%
3-1	货币资金	8,064,479.60	8,064,479.60	-	-
3-1-1	货币资金-现金	21.84	21.84	-	-
3-1-2	货币资金-银行存款	8,063,826.75	8,063,826.75	-	-
3-1-3	货币资金-其他货币资金	631.01	631.01	-	-
3-2	交易性金融资产	-	-	-	-
3-2-1	交易性金融资产-股票	-	-	-	-
3-2-2	交易性金融资产-债券	-	-	-	-
3-2-3	交易性金融资产-基金	-	-	-	-
3-3	衍生金融资产	-	-	-	-
3-4	应收票据	2,795,089.56	2,942,199.54	147,109.98	5.26
3-5	应收账款	51,059,942.54	51,059,942.54	-	-
3-6	应收款项融资	615,500.00	615,500.00	-	-
3-7	预付账款	3,891,698.55	3,891,698.55	-	-
3-8	其他应收款	157,936,655.64	157,936,655.64	-	-
3-9	存货	31,375,062.14	31,375,062.14	-	-
3-10	合同资产	-	-	-	-
3-11	持有待售资产	-	-	-	-
3-12	一年内到期的非流动资产	125,165,671.97	125,165,671.97	-	-
3-13	其他流动资产	1,387,255.60	1,387,255.60	-	-
流动资产合计		382,291,355.60	382,438,465.58	147,109.98	0.04

评估人员：李辉丽

货币资金—现金评估明细表

评估基准日：2026年6月30日

表3-1-1

被评估单位：英飞拓（杭州）信息系统技术有限公司　　金额单位：人民币元

序号	存放部门（单位）	币种	外币账面金额	评估基准日汇率	账面价值	评估价值	增减值	增值率%	备注
1	财务部	CNY		1.00	21.84	21.84	-	-	
合　　计					21.84	21.84	-	-	

被评估单位填表人：窦传雷

填表日期：2026年8月24日

评估人员：李辉丽

货币资金—银行存款评估明细表

评估基准日：2026年6月30日

表3-1-2

被评估单位：英飞拓（杭州）信息系统技术有限公司

金额单位：人民币元

序号	开户银行	账号	币种	外币账面金额	评估基准日汇率	账面价值	评估价值	增减值	增值率%	备注
1	中国建设银行股份有限公司高新支行	33050161672700001994	CNY		1.00	274,679.62	274,679.62	-	-	司法冻结账户
2	中国建设银行股份有限公司吐鲁番市绿洲东路支行	65050168604100000818	CNY		1.00	1,286.14	1,286.14	-	-	
3	中国建设银行股份有限公司昆明凤凰城支行	53050190504000000837	CNY		1.00	14,967.22	14,967.22	-	-	
4	中国农业发展银行澜沧拉祜族自治县支行	20353272500100000234311	CNY		1.00	490.47	490.47	-	-	
5	交通银行股份有限公司合肥寿春支行	341304000013001978883	CNY		1.00	1,787,137.22	1,787,137.22	-	-	司法冻结账户
6	交通银行股份有限公司天目山路支行	331066170013001452447	CNY		1.00	3,599.39	3,599.39	-	-	司法冻结账户
7	中国工商银行股份有限公司杭州浙大支行	1202024609900047107	CNY		1.00	-	-	-	-	司法冻结账户
8	中国工商银行杭州浙大支行	1202022709814020009	CNY		1.00	-	-	-	-	
9	中国工商银行杭州浙大支行	1202022729814302151	CNY		1.00	-	-	-	-	
10	中国工商银行杭州浙大支行	1202024609800024361	CNY		1.00	-	-	-	-	
11	招商银行股份有限公司杭州高新支行	571906336810600	CNY		1.00	331.80	331.80	-	-	司法冻结账户
12	杭州联合农村商业银行股份有限公司科技支行	201000194011343	CNY		1.00	409.01	409.01	-	-	司法冻结账户
13	南京银行股份有限公司杭州城西小微企业专营支行	0709280000000336	CNY		1.00	253,289.30	253,289.30	-	-	司法冻结账户
14	南京银行股份有限公司杭州城西小微企业专营支行	070929000000060040001001	CNY		1.00	-	-	-	-	
15	中国民生银行股份有限公司杭州钱塘支行	634333671	CNY		1.00	211.96	211.96	-	-	司法冻结账户
16	上海浦东发展银行股份有限公司杭州城西支行	95280078801300001418	CNY		1.00	2,950.78	2,950.78	-	-	司法冻结账户
17	兴业银行股份有限公司杭州高新支行	356920100100135316	CNY		1.00	786.34	786.34	-	-	司法冻结账户
18	中信银行股份有限公司杭州玉泉支行	7332510182600061213	CNY		1.00	208.07	208.07	-	-	ETC账户[illegible]元押金
19	中国邮政储蓄银行通辽市青龙山大街支行	915009010001483498	CNY		1.00	71.90	71.90	-	-	
20	浙商银行股份有限公司杭州朝晖支行	3310011710120100023963	CNY		1.00	343.72	343.72	-	-	司法冻结账户
21	浙商银行杭州分行	3310011710121800009568	CNY		1.00	-	-	-	-	
22	浙商银行杭州分行	3310011710120100023963-27	CNY		1.00	-	-	-	-	2025-1-1销户
23	宁波通商银行股份有限公司杭州分行	1103269370000001	CNY		1.00	725.01	725.01	-	-	司法冻结账户
24	北京银行股份有限公司杭州贴沙河支行	20000041273800061239416	CNY		1.00	200,363.11	200,363.11	-	-	
25	青岛银行股份有限公司烟台龙口支行	882050200181095	CNY		1.00	100.02	100.02	-	-	
26	中国光大银行股份有限公司深圳深南东路支行	78210188000502711	CNY		1.00	1,869.55	1,869.55	-	-	司法冻结账户
27	江苏银行股份有限公司杭州西溪小微企业专营支行	33230188000085918	CNY		1.00	952,531.89	952,531.89	-	-	
28	中国银行杭州府苑支行	357185885775	CNY		1.00	430.16	430.16	-	-	
29	中国农业银行股份有限公司黄农支行	19001301040015613	CNY		1.00	-	-	-	-	司法冻结账户
30	中国农业银行股份有限公司黄农支行	19001301040018534	CNY		1.00	931,698.50	931,698.50	-	-	
31	中国工商银行股份有限公司杭州浙大支行	1202024609900139688	CNY		1.00	3,635,345.57	3,635,345.57	-	-	
合　　计						8,063,826.75	8,063,826.75	-	-	

被评估单位填表人：窦传雷

填表日期：2026年8月24日

评估人员：李辉丽

货币资金—其他货币资金评估明细表

评估基准日：2026年6月30日

表3-1-3

被评估单位：英飞拓（杭州）信息系统技术有限公司　　金额单位：人民币元

序号	名称及内容	用途	币种	外币账面金额	评估基准日汇率	账面价值	评估价值	增减值	增值率%	备注
1	承兑汇票保证金	保证金	RMB		1.00	631.01	631.01	-	-	
合　　计						631.01	631.01	-	-	

被评估单位填表人：窦传雷

填表日期：2026年8月24日

评估人员：李辉丽

应收票据评估明细表

评估基准日：2026年6月30日

表3-4

被评估单位：英飞拓（杭州）信息系统技术有限公司　　金额单位：人民币元

序号	户名（结算对象）	出票日期	到期日期	票面利率%	账面价值	评估价值	增减值	增值率%	备注
1	浙江省-中国电信股份有限公司温州分公司	2026-01-28	2026-07-22		1,734,921.60	1,734,921.60	-	-	
2	浙江省-东方通信股份有限公司	2026-01-23	2026-07-22		470,669.40	470,669.40	-	-	
1	浙江省-中国电信股份有限公司温州分公司	2026-02-13	2026-08-13		736,608.54	736,608.54	-	-	
小　计					2,942,199.54	2,942,199.54	-	-	
减：坏账准备					147,109.98		-147,109.98	-100.00	
合　计					2,795,089.56	2,942,199.54	147,109.98	5.26	

被评估单位填表人：窦传雷　　评估人员：李辉丽

填表日期：2026年8月24日

应收账款评估明细表

评估基准日：2026年6月30日

表3-5

被评估单位：英飞拓（杭州）信息系统技术有限公司　　金额单位：人民币元

序号	欠款单位名称（结算对象）	业务内容	发生日期	账龄	账面价值	评估价值	增减值	增值率%	备注
1	深圳英飞拓科技股份有限公司	销售款	2020年12月	5年以上	500.00	500.00	-	-	
2	英飞拓（杭州）科技有限公司	销售款	2024年1月	2-3年	83,179.94	83,179.94	-	-	
3	安徽超清科技股份有限公司	销售款	2020年12月	5年以上	22,965,302.80	22,965,302.80	-	-	
4	方正国际软件（北京）有限公司	销售款	2020年12月	5年以上	8,506,706.48	8,506,706.48	-	-	
5	六盘水大河经济开发区开发建设有限公司	销售款	2023年1月	3-4年	20,000,000.00	20,000,000.00	-	-	
6	徐州集思交通科技有限公司	销售款	2020年12月	5年以上	220,810.00	220,810.00	-	-	
7	南昌途驿酒店管理有限公司	销售款	2023年2月	3-4年	1,479,900.00	1,479,900.00	-	-	
8	四川全安慧达科技有限公司	销售款	2020年12月	5年以上	1,900,000.00	1,900,000.00	-	-	
9	四川中移通信技术工程有限公司	销售款	2020年12月	5年以上	8,383,755.00	8,383,755.00	-	-	
10	上海智高装潢工程有限公司	销售款	2020年12月	5年以上	55,116,592.56	55,116,592.56	-	-	
11	聊城市旅游发展集团股份有限公司	销售款	2021年12月	4-5年	9,005,542.58	9,005,542.58	-	-	
12	山西日报新媒体发展有限责任公司	销售款	2021年12月	4-5年	7,683,600.00	7,683,600.00	-	-	
13	新疆宏建能源科技有限公司	销售款	2020年12月	5年以上	7,011,375.00	7,011,375.00	-	-	
14	阿克苏光火电子有限责任公司	销售款	2020年12月	5年以上	680,799.00	680,799.00	-	-	
15	新疆中科丝路物联科技有限公司	销售款	2020年12月	5年以上	12,095,038.00	12,095,038.00	-	-	
16	浙江浙大中控信息技术有限公司	销售款	2020年12月	5年以上	3,386,765.29	3,386,765.29	-	-	
17	杭州琴琴电子有限公司	销售款	2021年12月	4-5年	6,500,000.00	6,500,000.00	-	-	
18	铜陵县公安局交通管理大队	销售款	2020年12月	5年以上	114,520.00	114,520.00	-	-	
19	亳州市崛起职业技术学校有限责任公司	销售款	2022年12月	3-4年	27,395.75	27,395.75	-	-	
20	濉溪县公安局	销售款	2021年12月	4-5年	35,923.00	35,923.00	-	-	
21	肥东县住房和城乡建设局	销售款	2021年12月	4-5年	76,570.00	76,570.00	-	-	
22	广德县畅达交通设施安装有限公司	销售款	2020年12月	5年以上	426,426.38	426,426.38	-	-	
23	安徽云森物联网科技有限公司	销售款	2021年12月	4-5年	6,895,298.00	6,895,298.00	-	-	
24	北京神讯信息科技有限公司	销售款	2020年12月	5年以上	152,187.00	152,187.00	-	-	
25	北京汉邦高科数字技术股份有限公司	销售款	2020年12月	5年以上	0.25	0.25	-	-	
26	北京北广传媒城市电视有限公司	销售款	2022年12月	3-4年	90,000.00	90,000.00	-	-	
27	重庆市万盛经济技术开发区财政局	销售款	2020年12月	5年以上	65,800.00	65,800.00	-	-	
28	厦门柏事特信息科技有限公司	销售款	2020年12月	5年以上	259,764.59	259,764.59	-	-	
29	融通地产（福建）有限责任公司	销售款	2023年8月	2-3年	83,832.66	83,832.66	-	-	
30	习水县公安局	销售款	2020年12月	5年以上	51,505.68	51,505.68	-	-	
31	黄平县公安局	销售款	2020年12月	5年以上	36,900.00	36,900.00	-	-	

应收账款评估明细表

评估基准日：2026年6月30日

表3-5

被评估单位：英飞拓（杭州）信息系统技术有限公司　　金额单位：人民币元

序号	欠款单位名称（结算对象）	业务内容	发生日期	账龄	账面价值	评估价值	增减值	增值率%	备注
32	贵州绿呦呦信息科技有限公司	销售款	2022年12月	3-4年	302,403.20	302,403.20	-	-	
33	贵州省广播电视信息网络股份有限公司道真县分公司	销售款	2021年12月	4-5年	2,987,500.00	2,987,500.00	-	-	
34	贵州省兴义监狱	销售款	2023年6月	3-4年	515,777.11	515,777.11	-	-	
35	兴义市信恒城市建设投资有限公司	销售款	2022年12月	3-4年	2,268,148.55	2,268,148.55	-	-	
36	中科领域（贵阳）科技有限公司	销售款	2021年12月	4-5年	1,900,000.00	1,900,000.00	-	-	
37	贵阳市白云区云城教育咨询有限公司	销售款	2023年1月	3-4年	8,977,100.67	8,977,100.67	-	-	
38	武汉烽火信息集成技术有限公司	销售款	2023年2月	3-4年	747,246.10	747,246.10	-	-	
39	融通地产（湖北）有限责任公司	销售款	2023年7月	2-3年	51,636.49	51,636.49	-	-	
40	郑州天健湖大数据产业园发展有限公司	销售款	2021年12月	4-5年	1,033,989.52	1,033,989.52	-	-	
41	淅川县应急管理局	销售款	2021年12月	4-5年	0.40	0.40	-	-	
42	郑州捷维智能科技有限公司	销售款	2020年12月	5年以上	1,109,424.00	1,109,424.00	-	-	
43	中国移动通信集团河南有限公司鹤壁分公司	销售款	2023年1月	3-4年	2,864,688.58	2,864,688.58	-	-	
44	潢川县公安局	销售款	2020年12月	5年以上	866,336.00	866,336.00	-	-	
45	郑州市教育体育局	销售款	2020年12月	5年以上	9,795.00	9,795.00	-	-	
46	中国通信建设第四工程局有限公司	销售款	2021年12月	4-5年	592,950.00	592,950.00	-	-	
47	固始县公安局	销售款	2021年12月	4-5年	216,264.96	216,264.96	-	-	
48	邵阳市公安局交通警察支队	销售款	2020年12月	5年以上	15,000.80	15,000.80	-	-	
49	徐州市公安局交通警察支队	销售款	2020年12月	5年以上	74,460.00	74,460.00	-	-	
50	江苏竞天电子科技有限公司	销售款	2022年12月	3-4年	459,630.00	459,630.00	-	-	
51	融通地产（江苏）有限责任公司	销售款	2024年1月	2-3年	176,621.38	176,621.38	-	-	
52	南昌市东湖区环境保护局	销售款	2023年6月	3-4年	194,788.54	194,788.54	-	-	
53	沈阳浑南现代有轨电车运营有限公司	销售款	2020年12月	5年以上	29,967.00	29,967.00	-	-	
54	华信咨询设计研究院有限公司	销售款	2024年8月	1-2年	71,640.55	71,640.55	-	-	
55	兰州新区大数据投资建设管理有限公司	销售款	2020年12月	5年以上	2,016,303.92	2,016,303.92	-	-	
56	中电万维信息技术有限责任公司甘南分公司	销售款	2020年12月	5年以上	4,700,000.00	4,700,000.00	-	-	
57	黑龙江省龙建路桥第一工程有限公司	销售款	2021年12月	4-5年	1,362,711.90	1,362,711.90	-	-	
58	成都天行建科技有限公司	销售款	2020年12月	5年以上	48,318.59	48,318.59	-	-	
59	上海新海信通信息技术有限公司	销售款	2020年12月	5年以上	293,480.00	293,480.00	-	-	
60	邹城市公安局交通警察大队	销售款	2021年12月	4-5年	10,835.24	10,835.24	-	-	
61	东营市公安局垦利分局交通管理大队	销售款	2020年12月	5年以上	3,511,998.71	3,511,998.71	-	-	
62	青岛海信网络科技股份有限公司	销售款	2020年12月	5年以上	12,023.60	12,023.60	-	-	

应收账款评估明细表

评估基准日：2026年6月30日

表3-5

被评估单位：英飞拓（杭州）信息系统技术有限公司　　金额单位：人民币元

序号	欠款单位名称（结算对象）	业务内容	发生日期	账龄	账面价值	评估价值	增减值	增值率%	备注
63	山东御宇装饰工程有限公司	销售款	2020年12月	5年以上	860,128.80	860,128.80	-	-	
64	邹城市市政工程公司	销售款	2020年12月	5年以上	341,619.60	341,619.60	-	-	
65	济南城建集团有限公司	销售款	2020年12月	5年以上	558,178.43	558,178.43	-	-	
66	淄博文昌湖生态建设工程有限公司	销售款	2021年12月	4-5年	177,155.00	177,155.00	-	-	
67	融通地产（山东）有限责任公司	销售款	2024年1月	2-3年	68,894.42	68,894.42	-	-	
68	济南高新技术产业开发区消防救援大队	销售款	2021年12月	4-5年	122,516.34	122,516.34	-	-	
69	济南市章丘区建设投资有限公司	销售款	2024年7月	1-2年	560,350.20	560,350.20	-	-	
70	兴县人民医院	销售款	2020年12月	5年以上	1,900,945.82	1,900,945.82	-	-	
71	中国联合网络通信有限公司忻州市分公司	销售款	2020年12月	5年以上	15,142,919.83	15,142,919.83	-	-	
72	太原市通信实业有限公司	销售款	2020年12月	5年以上	1,853,000.00	1,853,000.00	-	-	
73	中国电信集团系统集成有限责任公司陕西分公司	销售款	2020年12月	5年以上	503,629.04	503,629.04	-	-	
74	陕西华典民间艺术开发有限责任公司	销售款	2020年12月	5年以上	1,674,757.17	1,674,757.17	-	-	
75	天津博羽众泰信息技术有限公司	销售款	2020年12月	5年以上	1,923,100.00	1,923,100.00	-	-	
76	喀什市教育局	销售款	2020年12月	5年以上	1,174,040.00	1,174,040.00	-	-	
77	新疆同方信息系统工程有限公司	销售款	2020年12月	5年以上	3,189,000.00	3,189,000.00	-	-	
78	乌鲁木齐经济技术开发区有线电视网络传输有限公司	销售款	2020年12月	5年以上	87,913.81	87,913.81	-	-	
79	澜沧拉祜族自治县教育局	销售款	2020年12月	5年以上	6,423,661.28	6,423,661.28	-	-	
80	杭州优航信息技术有限公司	销售款	2020年12月	5年以上	3,112,500.00	3,112,500.00	-	-	
81	中国联合网络通信有限公司温州市分公司	销售款	2025年3月	1-2年	331,529.73	331,529.73	-	-	
82	中国电信股份有限公司温州分公司	销售款	2024年1月	2-3年	0.01	0.01	-	-	
83	中国电信股份有限公司瑞安分公司	销售款	2020年12月	5年以上	0.80	0.80	-	-	
84	中广（温州）有线信息网络有限公司	销售款	2020年12月	5年以上	12,400.00	12,400.00	-	-	
85	浙江奥乐智能系统工程有限公司	销售款	2020年12月	5年以上	60,000.00	60,000.00	-	-	
86	玉环市公安局交通警察大队	销售款	2020年12月	5年以上	59,260.00	59,260.00	-	-	
87	中国电信股份有限公司台州分公司	销售款	2020年12月	5年以上	0.01	0.01	-	-	
88	浙江浩腾电子科技股份有限公司	销售款	2020年12月	5年以上	99,000.00	99,000.00	-	-	
89	浙江省公众信息产业有限公司	销售款	2020年12月	5年以上	28,220.44	28,220.44	-	-	
90	杭州协诚科技有限公司	销售款	2020年12月	5年以上	2,746,900.00	2,746,900.00	-	-	
91	杭州欧展科技有限公司	销售款	2020年12月	5年以上	1,111,912.50	1,111,912.50	-	-	
92	杭州比特信息技术有限公司	销售款	2020年12月	5年以上	200,000.00	200,000.00	-	-	
93	浙江飞瑞斯信息科技有限公司	销售款	2020年12月	5年以上	739,924.50	739,924.50	-	-	

应收账款评估明细表

评估基准日：2026年6月30日

表3-5

被评估单位：英飞拓（杭州）信息系统技术有限公司　　金额单位：人民币元

序号	欠款单位名称（结算对象）	业务内容	发生日期	账龄	账面价值	评估价值	增减值	增值率%	备注
94	东阳市顺风交通设施有限公司	销售款	2020年12月	5年以上	100,000.00	100,000.00	-	-	
95	温州君周科技有限公司	销售款	2020年12月	5年以上	214,549.80	214,549.80	-	-	
96	奥乐科技有限公司	销售款	2020年12月	5年以上	2,416,640.80	2,416,640.80	-	-	
97	浙江希仁通信技术有限公司	销售款	2020年12月	5年以上	150,000.00	150,000.00	-	-	
98	中移建设有限公司浙江分公司	销售款	2020年12月	5年以上	-	-	-	-	
99	浙江智慧信息产业有限公司	销售款	2020年12月	5年以上	194,369.02	194,369.02	-	-	
100	杭州信宜德信息技术有限公司	销售款	2022年12月	3-4年	118,319.82	118,319.82	-	-	
101	中国电信股份有限公司杭州分公司	销售款	2022年12月	3-4年	-	-	-	-	
102	玉环市公安局	销售款	2020年12月	5年以上	344,419.68	344,419.68	-	-	
103	浙江锡鑫智能工程有限公司	销售款	2020年12月	5年以上	57,560.05	57,560.05	-	-	
104	东方通信股份有限公司	销售款	2022年12月	3-4年	769,511.50	769,511.50	-	-	

应收账款评估明细表

评估基准日：2026年6月30日

表3-5

被评估单位：英飞拓（杭州）信息系统技术有限公司　　金额单位：人民币元

序号	欠款单位名称（结算对象）	业务内容	发生日期	账龄	账面价值	评估价值	增减值	增值率%	备注
105	杭州杰普仕通信技术有限公司	销售款	2021年12月	4-5年	1,333,047.08	1,333,047.08	-	-	
106	浙江高信技术股份有限公司	销售款	2021年12月	4-5年	491,271.52	491,271.52	-	-	
107	杭州萧宸科技有限公司	销售款	2021年12月	4-5年	1,200,000.00	1,200,000.00	-	-	
108	圣奥科技股份有限公司	销售款	2023年10月	2-3年	20,523.41	20,523.41	-	-	
109	杭州萧山污水处理有限公司	销售款	2024年9月	1-2年	51,312.24	51,312.24	-	-	
110	浙江浩翔建设科技有限公司	销售款	2021年12月	4-5年	2,605,301.93	2,605,301.93	-	-	
111	建德晶科光伏发电有限公司	销售款	2022年12月	3-4年	2,035.80	2,035.80	-	-	
112	缙云县晶科光伏发电有限公司	销售款	2022年12月	3-4年	10,169.70	10,169.70	-	-	
113	青田倍安新能源科技有限公司	销售款	2022年12月	3-4年	4,461.90	4,461.90	-	-	
114	国家电投集团台州桑尼新能源有限公司	销售款	2022年12月	3-4年	3,009.60	3,009.60	-	-	
115	国家电投集团台州桑尼新能源有限公司三门分公司	销售款	2022年12月	3-4年	6,709.20	6,709.20	-	-	
116	建德市杨村桥镇绪塘村股份经济合作社	销售款	2022年12月	3-4年	259,147.00	259,147.00			
117	义乌市双江湖开发集团有限公司	销售款	2023年1月	3-4年	34,055.50	34,055.50			
118	浙江省杭州市拱墅区半山街道田园社区居民委员会	销售款	2023年7月	2-3年	2,889.91	2,889.91			
119	阿里云计算有限公司	销售款	2021年12月	4-5年	294,840.00	294,840.00			
120	合肥工投工业科技发展有限公司	销售款	2025年11月	1年以内	19,020.74	19,020.74			
121	合肥庐阳工投工业科技有限公司	销售款	2025年12月	1年以内	29,930.04	29,930.04			
122	合肥新站工投工业科技有限公司	销售款	2025年12月	1年以内	16,080.48	16,080.48			
123	昆明中交东盛房地产有限公司	销售款	2026年4月	1年以内	443,375.22	443,375.22			
124	中国二十冶集团有限公司(2026630E信通)	销售款	2026年1月	1年以内	6,324,799.93	6,324,799.93			
小　　计					273,337,840.37	273,337,840.37	-	-	
减：坏账准备					222,277,897.83				
减：预计风险损失						222,277,897.83			
合　　计					51,059,942.54	51,059,942.54	-	-	

被评估单位填表人：窦传雷

填表日期：2026年8月24日

评估人员：李辉丽

应收款项融资评估明细表

评估基准日：2026年6月30日

表3-6

被评估单位：英飞拓（杭州）信息系统技术有限公司　　金额单位：人民币元

序号	欠款单位名称（结算对象）	业务内容	发生日期	账龄	账面价值	评估价值	增减值	增值率%	备注
1	山东省-浪潮软件集团有限公司	销售货款	2026-05-18	1年以内	615,500.00	615,500.00	-	-	
小　　计					615,500.00	615,500.00	-	-	
减：坏账准备									
减：预计风险损失									
合　　计					615,500.00	615,500.00	-	-	

被评估单位填表人：窦传雷

填表日期：2026年8月24日

评估人员：李辉丽

预付账款评估明细表

评估基准日：2026年6月30日

表3-7

被评估单位：英飞拓（杭州）信息系统技术有限公司　　金额单位：人民币元

序号	收款单位名称（结算对象）	业务内容	发生日期	账龄	账面价值	评估价值	增减值	增值率%	备注
1	江苏苏豪创新科技集团有限公司	预付工程材料款	2023年4月	3-4年	342,113.29	342,113.29	-	-	
2	杭州福科安智能科技有限公司	预付工程材料款	2024年2月	2-3年	706,527.20	706,527.20	-	-	
3	南京金蒲达通讯工程有限公司	预付工程材料款	2020年12月	5年以上	500,000.00	500,000.00	-	-	
4	成都四方伟业软件股份有限公司	预付工程材料款	2020年12月	5年以上	484,488.23	484,488.23	-	-	
5	浙江名都科技有限公司	预付工程材料款	2023年1月	3-4年	394,339.56	394,339.56	-	-	
6	上海鸣德电脑科技有限公司	预付工程材料款	2023年1月	3-4年	370,353.98	370,353.98	-	-	
7	核工业西南勘察设计研究院有限公司	预付工程材料款	2023年3月	3-4年	292,452.83	292,452.83	-	-	
8	上海阅目科技有限公司	预付工程材料款	2020年12月	5年以上	201,097.34	201,097.34	-	-	
9	上海达梦数据库有限公司	预付工程材料款	2023年1月	3-4年	141,592.93	141,592.93	-	-	
10	江苏正泰泰杰赛智能科技有限公司	预付工程材料款	2023年1月	3-4年	72,100.88	72,100.88	-	-	
11	广德鸿鹄工程咨询有限公司	预付工程材料款	2020年12月	5年以上	71,500.00	71,500.00	-	-	
12	杭州炫阳科技有限公司	预付工程材料款	2023年1月	3-4年	54,198.22	54,198.22	-	-	
13	中国石化销售股份有限公司浙江杭州石油分公司	预付工程材料款	2023年1月	3-4年	24,468.88	24,468.88	-	-	
14	深圳市豪力士智能科技有限公司	预付工程材料款	2023年2月	3-4年	42,423.77	42,423.77	-	-	
15	深圳市车安科技发展有限公司	预付工程材料款	2023年1月	3-4年	41,876.12	41,876.12	-	-	
16	浙江华畅信息科技有限公司	预付工程材料款	2023年1月	3-4年	36,699.73	36,699.73	-	-	
17	国网浙江杭州市萧山区供电公司	预付工程材料款	2023年1月	3-4年	25,808.83	25,808.83	-	-	
18	天津安锐捷技术有限公司	预付工程材料款	2023年12月	2-3年	22,400.00	22,400.00	-	-	
19	浙江艾翔科技有限公司	预付工程材料款	2023年2月	3-4年	19,715.04	19,715.04	-	-	
20	北京东方通科技股份有限公司	预付工程材料款	2023年2月	3-4年	8,849.56	8,849.56	-	-	
21	杭州市西湖区祥平调解服务中心	预付其他费用	2023年7月	2-3年	6,900.00	6,900.00	-	-	
22	支付宝（中国）网络技术有限公司	预付其他费用	2023年3月	3-4年	6,838.82	6,838.82	-	-	
23	中国移动通信集团浙江有限公司杭州分公司	预付其他费用	2023年8月	2-3年	6,800.00	6,800.00	-	-	
24	阿里云计算有限公司	预付其他费用	2023年3月	3-4年	5,635.50	5,635.50	-	-	
25	中国电信股份有限公司杭州分公司	预付其他费用	2023年1月	3-4年	4,932.00	4,932.00	-	-	
26	中国大地财产保险股份有限公司杭州中心支公司	预付其他费用	2023年3月	3-4年	3,091.03	3,091.03	-	-	

预付账款评估明细表

评估基准日：2026年6月30日

表3-7

被评估单位：英飞拓（杭州）信息系统技术有限公司　　金额单位：人民币元

序号	收款单位名称（结算对象）	业务内容	发生日期	账龄	账面价值	评估价值	增减值	增值率%	备注
27	浙江省公路管理局高速公路不停车收费专户	预付其他费用	2023年1月	3-4年	1,317.83	1,317.83	-	-	
28	杭州法视界解纷科技有限公司	预付其他费用	2026年6月	1年以内	1,163.00	1,163.00	-	-	
29	国家知识产权局专利局	预付其他费用	2023年1月	3-4年	900.00	900.00	-	-	
30	深圳市深汕特别合作区深汕招标有限公司	预付工程材料款	2020年12月	5年以上	600.00	600.00	-	-	
31	浙江信锜建设工程咨询有限公司	预付工程材料款	2020年12月	5年以上	500.00	500.00	-	-	
32	浙江炬程科技发展有限公司	预付工程材料款	2023年1月	3-4年	13.98	13.98	-	-	
小　　计					3,891,698.55	3,891,698.55	-	-	
减：预计风险损失									
减：坏账准备									
合　　计					3,891,698.55	3,891,698.55	-	-	

被评估单位填表人：窦传雷

填表日期：2026年8月24日

评估人员：李辉丽

其他应收款评估明细表

评估基准日：2026年6月30日

表3-8

被评估单位：英飞拓（杭州）信息系统技术有限公司　　金额单位：人民币元

序号	欠款单位（人）名称（结算对象）	业务内容	发生日期	账龄	账面价值	评估价值	增减值	增值率%	备注
1	深圳英飞拓科技股份有限公司	补偿金	2025年12月	1年以内	620,384.00	620,384.00	-	-	
2	新疆藏愚科技有限公司	往来款	2025年7月	1年以内	5,388,850.57	5,388,850.57	-	-	
3	深圳英飞拓智园科技有限公司	往来款	2025年4月	1-2年	6,705,475.73	6,705,475.73	-	-	
4	英飞拓（杭州）科技有限公司	往来款	2021年12月	4-5年	144,829,709.50	144,829,709.50	-	-	
5	安徽超视野智能科技有限公司	往来款	2021年12月	4-5年	12,585,750.00	12,585,750.00	-	-	
6	杭州震威科技有限公司	保证金	2022年12月	3-4年	5,722,534.55	5,722,534.55	-	-	
7	博白县博大教育投资有限公司	往来款	2020年12月	5年以上	75,720.43	75,720.43	-	-	
8	中盛汇大科技有限公司	往来款	2020年12月	5年以上	4,950,000.00	4,950,000.00	-	-	
9	内蒙古迅嘉信息系统技术有限公司	往来款	2020年12月	5年以上	5,000,000.00	5,000,000.00	-	-	
10	浙江中安电子工程有限公司	往来款	2020年12月	5年以上	4,500,000.00	4,500,000.00	-	-	
11	济南达康咨询服务有限公司	往来款	2022年12月	3-4年	3,800,000.00	3,800,000.00	-	-	
12	北京安锐捷技术有限公司	往来款	2020年12月	5年以上	2,605,146.41	2,605,146.41	-	-	
13	长沙盟特信息科技有限公司	往来款	2021年12月	4-5年	3,000,000.00	3,000,000.00	-	-	
14	杭州市西湖区区级机关事业单位会计结算中心	往来款	2020年12月	5年以上	1,800,000.00	1,800,000.00	-	-	
15	广德市数据资源管理局	往来款	2020年12月	5年以上	1,444,000.00	1,444,000.00	-	-	
16	台州市华科智能科技有限公司	往来款	2020年12月	5年以上	1,396,666.66	1,396,666.66	-	-	
17	宏科（杭州）科技服务有限公司	往来款	2021年12月	4-5年	1,202,175.95	1,202,175.95	-	-	
18	眉山东坡智谷建设开发有限公司	往来款	2020年12月	5年以上	500,000.00	500,000.00	-	-	
19	贵州省兴义监狱	往来款	2020年12月	5年以上	496,000.29	496,000.29	-	-	
20	住房公积金、养老保险、医疗保险、失业保险	其他	2025年12月	1年以内	301,613.08	301,613.08	-	-	
21	浙江中程信工程技术有限公司	往来款	2020年12月	5年以上	247,936.00	247,936.00	-	-	
22	中交第二公路工程局有限公司兰溪分公司	保证金	2023年9月	2-3年	213,759.09	213,759.09	-	-	
23	郑州天健湖大数据产业园发展有限公司	往来款	2020年12月	5年以上	200,000.00	200,000.00	-	-	
24	李明阳	往来款	2021年12月	4-5年	200,000.00	200,000.00	-	-	
25	浙江鸿程计算机系统有限公司	往来款	2020年12月	5年以上	164,400.00	164,400.00	-	-	
26	杭州中宙投资管理有限公司	往来款	2020年12月	5年以上	160,000.00	160,000.00	-	-	
27	杭州水木茶社科技服务有限公司	往来款	2021年12月	4-5年	150,000.00	150,000.00	-	-	
28	云南中汇招标股份有限公司	往来款	2020年12月	5年以上	130,000.00	130,000.00	-	-	
29	北京同心创智科技有限公司	往来款	2020年12月	5年以上	113,565.00	113,565.00	-	-	
30	杭州敦澜科技有限公司	往来款	2021年12月	4-5年	100,000.00	100,000.00	-	-	
31	杨亚楠	备用金	2024年12月	1-2年	100,000.00	100,000.00	-	-	

其他应收款评估明细表

评估基准日：2026年6月30日

表3-8

被评估单位：英飞拓（杭州）信息系统技术有限公司　　金额单位：人民币元

序号	欠款单位（人）名称（结算对象）	业务内容	发生日期	账龄	账面价值	评估价值	增减值	增值率%	备注
32	海宁市公安局交通警察大队	往来款	2020年12月	5年以上	98,000.00	98,000.00	-	-	
33	张瞻	备用金	2023年4月	3-4年	92,000.00	92,000.00	-	-	
34	黔南州州级财政国库支付中心	往来款	2020年12月	5年以上	58,900.00	58,900.00	-	-	
35	广德县招投标中心	往来款	2020年12月	5年以上	50,000.00	50,000.00	-	-	
36	合肥工投工业科技发展有限公司	保证金	2023年2月	3-4年	43,377.60	43,377.60	-	-	
37	国家能源集团国际工程咨询有限公司	保证金	2023年2月	3-4年	33,023.84	33,023.84	-	-	
38	中国通信建设第四工程局有限公司	往来款	2020年12月	5年以上	20,000.00	20,000.00	-	-	
39	中铁十五局集团有限公司	往来款	2020年12月	5年以上	20,000.00	20,000.00	-	-	
40	贵州省广播电视信息网络股份有限公司黔南州分公司	往来款	2020年12月	5年以上	20,000.00	20,000.00	-	-	
41	山东佰依商贸有限公司	往来款	2021年12月	4-5年	15,358.74	15,358.74	-	-	
42	贵州省广播电视信息网络股份有限公司六盘水市分公司	往来款	2020年12月	5年以上	10,000.00	10,000.00	-	-	
43	筑友（北京）生活服务有限公司	往来款	2021年12月	4-5年	10,000.00	10,000.00	-	-	
44	杭州万向职业技术学院	保证金	2024年1月	2-3年	10,000.00	10,000.00	-	-	
45	杭州顺源物业服务有限公司	往来款	2021年12月	4-5年	10,000.00	10,000.00	-	-	
46	吕义昌	保证金	2023年11月	2-3年	10,000.00	10,000.00	-	-	
47	杭州修舍酒店管理有限公司	往来款	2020年12月	5年以上	5,000.00	5,000.00	-	-	
48	禹朝威	往来款	2020年12月	5年以上	4,600.00	4,600.00	-	-	
49	陈嘉妮	往来款	2021年12月	4-5年	4,130.00	4,130.00	-	-	
50	施理	往来款	2020年12月	5年以上	3,500.00	3,500.00	-	-	
51	杭州四海办公设备有限公司	押金	2023年9月	2-3年	2,000.00	2,000.00	-	-	
52	杨世磊	备用金	2024年7月	1-2年	1,944.44	1,944.44	-	-	
53	合肥职业技术学院	往来款	2021年12月	4-5年	0.50	0.50	-	-	
54	浙江中通通信有限公司	保证金	2025年3月	1-2年	4,350.00	4,350.00	-	-	
55	贵州航杰科技有限公司	货款	2025年4月	1-2年	10,000.00	10,000.00	-	-	
56	北京市第二中级人民法院	诉讼费	2025年8月	1年以内	12,110.00	12,110.00	-	-	
57	杭州市滨江区人民法院诉讼费专户	诉讼费	2025年10月	1年以内	29,000.00	29,000.00	-	-	
58	合肥市财政局	诉讼费	2025年8月	1年以内	107,900.00	107,900.00	-	-	
59	济南市中级人民法院	诉讼费	2025年1月	1-2年	400.00	400.00	-	-	
60	江苏法院	诉讼费	2025年12月	1年以内	81,415.00	81,415.00	-	-	
61	焦作市中级人民法院	诉讼费	2025年12月	1年以内	63,395.00	63,395.00	-	-	
62	聊城市东昌府区人民法院本级	诉讼费	2025年12月	1年以内	101,360.00	101,360.00	-	-	

其他应收款评估明细表

评估基准日：2026年6月30日

表3-8

被评估单位：英飞拓（杭州）信息系统技术有限公司　　金额单位：人民币元

序号	欠款单位（人）名称（结算对象）	业务内容	发生日期	账龄	账面价值	评估价值	增减值	增值率%	备注
63	眉山市东坡区人民法院诉讼费及案款专户	诉讼费	2025年1月	1-2年	4,743.00	4,743.00	-	-	
64	青岛市中级人民法院	诉讼费	2026年1月	1年以内	68,250.00	68,250.00	-	-	
65	泗阳县人民法院	诉讼费	2025年12月	1年以内	80.00	80.00	-	-	
66	太原市迎泽区人民法院	诉讼费	2025年12月	1年以内	93,167.00	93,167.00	-	-	
67	通辽市科尔沁区人民法院	诉讼费	2025年1月	1-2年	127,680.00	127,680.00	-	-	
68	杭州市西湖区人民法院	诉讼费	2025年11月	1年以内	229,631.00	229,631.00	-	-	
69	浙江省杭州市中级人民法院	诉讼费	2026年3月	1年以内	567,298.00	567,298.00	-	-	
70	合肥市蜀山区人民法院	诉讼费	2026年2月	1年以内	203,344.46	203,344.46	-	-	
71	怀宁县人民法院	诉讼费	2026年3月	1年以内	16,886.00	16,886.00	-	-	
72	李佳佳	备用金	2025年8月	1年以内	3,000.00	3,000.00	-	-	
小　　计					210,949,531.84	210,949,531.84	-	-	
减：坏账准备					53,012,876.20				
减：预计风险损失						53,012,876.20			
合　　计					157,936,655.64	157,936,655.64	-	-	

被评估单位填表人：窦传雷　　评估人员：李辉丽

填表日期：2026年8月24日

存货评估汇总表

评估基准日：2026年6月30日

表3-9

被评估单位：英飞拓（杭州）信息系统技术有限公司　　金额单位：人民币元

编号	科目名称	账面价值	评估价值	增减值	增值率%
3-9-1	材料采购（在途物资）	-	-	-	-
3-9-2	原材料	94,579.07	94,579.07	-	-
3-9-3	在库周转材料	-	-	-	-
3-9-4	委托加工物资	-	-	-	-
3-9-5	产成品（库存商品）	-	-	-	-
3-9-6	在产品（自制半成品）	-	-	-	-
3-9-7	发出商品	31,280,483.07	31,280,483.07	-	-
3-9-8	在用周转材料	-	-	-	-
合　计		31,375,062.14	31,375,062.14	-	-

评估人员：李辉丽

存货—原材料评估明细表

评估基准日：2026年6月30日

表3-9-2

被评估单位：英飞拓（杭州）信息系统技术有限公司　　金额单位：人民币元

序号	名称	规格型号	计量单位	账面价值			评估价值			增减值	增值率%	备注
				数量	单价	金额	实际数量	评估单价	金额			
1	纸箱	54.5*42.5*59	PCS	45.00	6.80	306.14	45.00	6.80	306.14	-	-	
2	快球支架	DS-2601ZJ-Pole-P	PCS	44.00	194.69	8,566.37	44.00	194.69	8,566.37	-	-	
3	硬盘	HK728TAH	PCS	39.00	1,194.69	46,592.93	39.00	1,194.69	46,592.93	-	-	
4	PTGOSN高清卡口综合管理平台V2.0	V2.0	PCS	5.00	102,564.11	512,820.53	5.00	102,564.11	512,820.53	-	-	
5	PTGOSN高清电子警察综合管理平台V2.0	V2.0	PCS	6.00	130,069.95	780,419.68	6.00	130,069.95	780,419.68	-	-	
6	PTGOSN视频监控综合管理平台3.0	3.0	PCS	12.00	68,376.07	820,512.82	12.00	68,376.07	820,512.82	-	-	
7	货架	2米	PCS	3.00	-	-	3.00	-	-	-	-	
8	中型货架	1.6米	PCS	1.00	-	-	1.00	-	-	-	-	
9	拉货行李车	XY3168	PCS	1.00	111.21	111.21	1.00	111.21	111.21	-	-	
10	机架式解码终端	VC-7601	PCS	1.00	619.47	619.47	1.00	619.47	619.47	-	-	
11	一拖四会议话筒	16U-4DS	PCS	2.00	1,752.21	3,504.42	2.00	1,752.21	3,504.42	-	-	
12	*影像投影仪*智能投影仪坚果T3	H72Z	PCS	1.00	3,716.81	3,716.81	1.00	3,716.81	3,716.81	-	-	
13	高清抓拍单元	CHD-2-1-CQS300	PCS	7.00	3,008.85	21,061.94	7.00	3,008.85	21,061.94	-	-	
14	智能球型摄像机	CQS-DC200	PCS	41.00	1,283.19	52,610.62	41.00	1,283.19	52,610.62	-	-	
15	快球支架	CQS-ZJ	PCS	41.00	44.25	1,814.16	41.00	44.25	1,814.16	-	-	
16	3.5寸企业级硬盘	ST2000NM0055	PCS	6.00	654.87	3,929.20	6.00	654.87	3,929.20	-	-	
17	18款投屏小辫子	18TPB	PCS	1.00	486.73	486.73	1.00	486.73	486.73	-	-	
18	大屏移动支架	E400	PCS	1.00	707.96	707.96	1.00	707.96	707.96	-	-	
19	*金属制品*英飞拓智能锁	A1	PCS	16.00	415.93	6,654.87	16.00	415.93	6,654.87	-	-	
20	网络化功放（250W）	VC-7250	PCS	1.00	929.20	929.20	1.00	929.20	929.20	-	-	
21	两分频6.5寸音箱	I-6.5	PCS	8.00	221.24	1,769.91	8.00	221.24	1,769.91	-	-	
22	卡包音箱10寸	KT-102	PCS	1.00	309.73	309.73	1.00	309.73	309.73	-	-	
23	低音音箱	AW-15S	PCS	2.00	1,106.20	2,212.39	2.00	1,106.20	2,212.39	-	-	
24	双通道专业功放	AMP-4	PCS	1.00	1,132.74	1,132.74	1.00	1,132.74	1,132.74	-	-	
25	双通道专业功放	AMP-6	PCS	6.00	1,221.24	7,327.43	6.00	1,221.24	7,327.43	-	-	
26	双通道专业功放	AMP-8	PCS	1.00	1,327.43	1,327.43	1.00	1,327.43	1,327.43	-	-	
27	智能电源时序器	PS108	PCS	3.00	663.71	1,991.14	3.00	663.71	1,991.14	-	-	
28	双手持无线话筒套装	MC100	PCS	2.00	840.71	1,681.41	2.00	840.71	1,681.41	-	-	

存货—原材料评估明细表

评估基准日：2026年6月30日

表3-9-2

被评估单位：英飞拓（杭州）信息系统技术有限公司　　金额单位：人民币元

序号	名称	规格型号	计量单位	账面价值			评估价值			增减值	增值率%	备注
				数量	单价	金额	实际数量	评估单价	金额			
29	双手持无线话筒套装	G-100	PCS	1.00	1,132.74	1,132.74	1.00	1,132.74	1,132.74	-	-	
30	双通道专业功放	IN-2650	PCS	2.00	1,575.22	3,150.44	2.00	1,575.22	3,150.44	-	-	
31	专业功放	IN-2850	PCS	1.00	1,769.91	1,769.91	1.00	1,769.91	1,769.91	-	-	
32	LINE ARRAY 阵列	FL-G1821	PCS	4.00	4,080.35	16,321.38	4.00	4,080.35	16,321.38	-	-	
33	INSTALLATION yyYYANGSPEAKERSy 扬声器	I205	PCS	2.00	2,192.12	4,384.23	2.00	2,192.12	4,384.23	-	-	
34	INSTALLATION yyYYANGSPEAKERSy 扬声器	I6	PCS	2.00	1,171.02	2,342.03	2.00	1,171.02	2,342.03	-	-	
35	INSTALLATION yyYYANGSPEAKERSy 扬声器	I8	PCS	4.00	1,291.83	5,167.33	4.00	1,291.83	5,167.33	-	-	
36	MULTIPURPOSE SPEAKERS多用途扬声器	DLP12	PCS	7.00	4,482.71	31,378.95	7.00	4,482.71	31,378.95	-	-	
37	MULTIPURPOSE SPEAKERS多用途扬声器	WBV-DLP12	PCS	2.00	471.43	942.86	2.00	471.43	942.86	-	-	
38	MULTIPURPOSE SPEAKERS多用途扬声器	WBV-DLP15	PCS	2.00	507.94	1,015.87	2.00	507.94	1,015.87	-	-	
39	STAGE MONITORS主机	CX12A	PCS	2.00	8,737.64	17,475.27	2.00	8,737.64	17,475.27	-	-	
40	INSTALLATION yyYYANGSPEAKERSy 扬声器	I5	PCS	3.00	921.49	2,764.48	3.00	921.49	2,764.48	-	-	
41	[illegible]	定制	PCS	8.00	1,252,212.38	10,017,699.03	8.00	1,252,212.38	10,017,699.03	-	-	
42	人脸识别综合应用平台V1.0	定制	PCS	8.00	707,964.60	5,663,716.76	8.00	707,964.60	5,663,716.76	-	-	
43	视频结构化系统V1.0	定制	PCS	3.00	584,070.78	1,752,212.34	3.00	584,070.78	1,752,212.34	-	-	
44	智慧运维平台 V1.0	定制	PCS	3.00	1,490,442.40	4,471,327.19	3.00	1,490,442.40	4,471,327.19	-	-	
45	车辆特征分析 系统 V1.0	定制	PCS	3.00	411,610.61	1,234,831.82	3.00	411,610.61	1,234,831.82	-	-	
46	智慧社区安防平台V1.0	定制	PCS	2.00	2,068,380.44	4,136,760.88	2.00	2,068,380.44	4,136,760.88	-	-	
47	FLIR热成像摄像机	VH10H-336	PCS	88.00	33,628.32	2,959,292.10	88.00	33,628.32	2,959,292.10	-	-	
48	LINE ARRAY 阵列	BH-MPS15	PCS	1.00	730.79	730.79	1.00	730.79	730.79	-	-	
49	数字效果处理器	DSP-100	PCS	4.00	840.71	3,362.82	4.00	840.71	3,362.82	-	-	
50	LINE ARRAY 阵列	LA21	PCS	10.00	7,419.16	74,191.59	10.00	7,419.16	74,191.59	-	-	
51	SUBWOOFERS 低音炮	G1821	PCS	2.00	5,466.73	10,933.45	2.00	5,466.73	10,933.45	-	-	
52	SUBWOOFERS 低音炮	G18	PCS	2.00	4,861.52	9,723.03	2.00	4,861.52	9,723.03	-	-	
53	SUBWOOFERS 低音炮	G218	PCS	2.00	8,004.87	16,009.73	2.00	8,004.87	16,009.73	-	-	
54	MULTIPURPOSE SPEAKERS多用途扬声器	C10	PCS	10.00	2,302.20	23,021.95	10.00	2,302.20	23,021.95	-	-	
55	MULTIPURPOSE SPEAKERS多用途扬声器	C12	PCS	10.00	2,642.47	26,424.69	10.00	2,642.47	26,424.69	-	-	
56	远传电子水表	LXSY-32M/NXC	PCS	3.00	415.93	1,247.79	3.00	415.93	1,247.79	-	-	

存货—原材料评估明细表

评估基准日：2026年6月30日

表3-9-2

被评估单位：英飞拓（杭州）信息系统技术有限公司　　金额单位：人民币元

序号	名称	规格型号	计量单位	账面价值			评估价值			增减值	增值率%	备注
				数量	单价	金额	实际数量	评估单价	金额			
57	远传电子水表	LXSY-100M/NXC	PCS	1.00	1,592.92	1,592.92	1.00	1,592.92	1,592.92	-	-	
58	大华29寸车载广告机	DH-LDH29-SAI100B	PCS	13.00	2,623.89	34,110.62	13.00	2,623.89	34,110.62	-	-	
59	公交电视支架	定制	PCS	15.00	309.73	4,646.02	15.00	309.73	4,646.02	-	-	
						-						
						-						
小　计						32,812,798.25			32,812,798.25	-	-	
减：跌价准备						32,718,219.18			32,718,219.18	-	-	
合　计						94,579.07			94,579.07	-	-	

被评估单位填表人：窦传雷　　评估人员：李辉丽

填表日期：2026年8月24日

存货—发出商品评估明细表

评估基准日：2026年6月30日

表3-9-7

被评估单位：英飞拓（杭州）信息系统技术有限公司

金额单位：人民币元

序号	名称	规格型号	对方单位名称	计量单位	账面价值			评估价值			增减值	增值率%	备注
					数量	单价	金额	实际数量	评估单价	金额			
1	[illegible]	PM20150002F	广德市城市发展投资有限公司				20,101,146.10			1,115,668.63	-18,985,477.47	-94.45	
2	2018年舟山市政府1253建设项目	PM20180001	浙江鸿程计算机系统有限公司				488,772.08			488,772.08	-	-	
3	萧山"公路治超非现场检测系统"租赁服务采购项目	PM20190005B	浙江移动信息系统集成有限公司				491,343.53			436,918.75	-54,424.78	-11.08	
4	[illegible]	PM20190074A	广德市新杭镇人民政府				94,339.62			94,339.62	-	-	
5	蚌埠二院固镇院区智能化项目	PM20190093F	[illegible]				4,039,728.11			-	-4,039,728.11	-100.00	
6	邹城市东外环南外环峄山北路配套交通设施	PM20190102B	邹城市市政工程公司				63,009.68			63,009.68	-	-	
7	杭州地铁7号线通信设备采购项目	PM20190132	东方通信股份有限公司				698,181.25			698,181.25	-	-	
8	微型影院战略合作协议上海颉熠信息科技有限公司	PM20190201	上海颉熠信息科技有限公司				42,452.83			42,452.83	-	-	
9	智能门禁项目	PM20200034	云南多云睿联传媒有限公司				2,634,905.62			56,603.81	-2,578,301.81	-97.85	
10	广德PPP项目增补	PM20200052	广德市城市发展投资有限公司				1,663,622.58			1,663,622.58	-	-	
11	怀远县中等职业技术学校采购云机房项目（第一包）	PM20200097	[illegible]				566,371.69			-	-566,371.69	-100.00	
12	南充市城市管理行政执法局智慧环卫信息化建设采购	PM20200113	四川邮通电子科技有限公司				370,032.29			370,032.29	-	-	
13	[illegible]	PM20200137	成都天行建科技有限公司				250,911.42			-	-250,911.42	-100.00	
14	汝阳县公安局电子警察建设运维项目	PM20200305	方正国际软件（北京）有限公司				1,668,017.08			76,623.62	-1,591,393.46	-95.41	
15	山西日报户外电子屏项目	PM20200427	山西日报新规体发展有限责任公司				155,849.19			-	-155,849.19	-100.00	
16	广德高铁新城智能交通项目	PM20200429	广德市城市建设项目服务中心				2,770,688.69			2,770,688.69	-	-	
17	长沙公交屏采购项目	PM20200476	浙江中安电子工程有限公司				6,867,066.76			-	-6,867,066.76	-100.00	
18	合肥公交屏采购项目	PM20200477	安徽科大擎天科技有限公司				4,624,972.55			-	-4,624,972.55	-100.00	
19	垦利区智能交通安全设施建设项目	PM20200498	东省市公安局垦利分局交通管理大队				17,489.62			17,489.62	-	-	
20	融通地产长阳市永源公寓前电设备集中采购项目（深圳部分）	PM20200530	融通地产（广东）有限责任公司				122,885.55			122,062.22	-823.33	-0.67	
21	四川省巴中市恩阳区马鞍都市山水廊道工程项目	PM20200546	中国十九冶集团有限公司				1,834,862.40			1,822,568.82	-12,293.58	-0.67	
22	北京公交屏改造一期项目	PM20200551	安徽云森物联网科技有限公司				6,539,314.18			-	-6,539,314.18	-100.00	
23	北京公交屏改造一期项目	PM20200551	浙江中安电子工程有限公司				19,777,091.23			-	-19,777,091.23	-100.00	
24	北京公交屏改造一期项目	PM20200551	上海分效科技有限公司				12,376,250.06			8,816,976.40	-3,559,273.66	-28.76	
25	中国观赏石博览园智慧园区建设项目	PM20200577	浙江云上小筑农业发展有限公司				5,651,893.92			-	-5,651,893.92	-100.00	
26	眉山东城智谷智慧新城建设服务采购项目（第二次）	PM20210012	眉山东城智谷建设开发有限公司				5,260.00			-	-5,260.00	-100.00	
27	贵阳六中新校区智能化项目	PM20210216	贵阳市白云区云城教育咨询有限公司				1,524,174.11			1,524,174.11	-	-	
28	2021-多媒体设备零售	PM20210278	杭州信宝德信息技术有限公司				9,004.43			9,004.43	-	-	
29	邹城市公安局交通警察大队智能交通平台对接项目	PM20210296	邹城市公安局交通警察大队				34,619.47			-	-34,619.47	-100.00	
30	鹤淇电子产业园建设项目	PM20210321	[illegible]				4,853,126.17			4,820,610.22	-32,515.95	-0.67	
31	山西忻州市雪亮工程增补项目	PM20210343	[illegible]				140,998.16			140,998.16	-	-	
32	合作市智慧城市运营管理中心建设项目	PM20210563	[illegible]				774,216.82			774,216.82	-	-	
33	中交昆明白沙河项目	PM20220079	昆明中交东盛房地产有限公司				56,855.05			56,855.05	-	-	
34	广州市南沙区石楼岗路崩岗七星岗三号出前电设备集中采购项目	PM20220205	融通地产（广东）有限责任公司				680,882.81			680,882.81	-	-	

存货—发出商品评估明细表

评估基准日：2026年6月30日

表3-9-7

被评估单位：英飞拓（杭州）信息系统技术有限公司　　金额单位：人民币元

序号	名 称	规格型号	对方单位名称	计量单位	账面价值			评估价值			增减值	增值率%	备注
					数量	单价	金额	实际数量	评估单价	金额			
35	中交巫家坝泓园（中交誉城）	PM20220251	昆明中交盛祥房地产有限公司				1,167,830.11			1,167,830.11	-	-	
36	[illegible]	PM20220253	中交贵州房地产有限公司				2,506,293.16			2,506,293.16	-	-	
37	北京市海淀区花园东路8号产业园项目弱电智能化分包工程	PM20220273	融通地产（北京）有限责任公司				98,144.30			98,144.30	-	-	
38	上海市静安区北京西路1828-1838号商业办公项目弱电设备采购安装	PM20230032	融通地产（上海）有限责任公司				490,153.44			490,153.44	-	-	
39	杭政工出【2020】11号新制造业项目（拓英大厦）弱电工程	PM20230058	英飞拓（杭州）科技有限公司				20,967.11			20,967.11	-	-	
40	朔州市公共安全视频建设联网应用项目	PM20200120	中国移动通信集团山西有限公司				-930,782.83			-930,782.83	-	-	
41	天健湖大数据产业园项目	PM20200219	郑州天健湖大数据产业园发展有限公司				-202,928.31			-202,928.31	-	-	
42	深圳广空招待所改造项目弱电设备供应工程	PM20220037	融通地产（广东）有限责任公司				-8,045.13			-8,045.13	-	-	
43	南京市后标营88号长租公寓项目智能化设备供应及施工	PM20230020	融通地产（江苏）有限责任公司				-18,330.55			-18,330.55	-	-	
44	新疆维泰开发建设（集团）股份有限公司		新疆维泰开发建设（集团）股份有限公司				1,295,460.72			-	-1,295,460.72	-100.00	
45	长沙广电数字移动传媒有限公司		长沙广电数字移动传媒有限公司				443,790.92			-	-443,790.92	-100.00	
46	杭海线公安通信系统集成项目	PM20190092D	武汉烽火信息集成技术有限公司				7,075.46			7,075.46	-	-	
47	华山阿特艾斯室内滑雪场智能化系统采购及安装	PM20200434	陕西华典昆阿艺术开发有限责任公司				364,196.62			361,756.50	-2,440.12	-0.67	
48	温州市公安交警智能交通系统扩建项目标段三	PM20190032E	中广（温州）有线信息网络有限公司				-			-	-	-	
49	公共安全防控网络及信息化系统改造项目	PM20200410	新疆中科丝路物联科技有限公司				1,315,380.50			1,315,380.50	-	-	
50	渭南市第一医院网络安全和完善整体网络安全防护服务采购项目	PM20200561	中国电信集团系统集成有限责任公司陕西分公司				-189,783.19			-189,783.19	-	-	
							-						
小 计							108,349,757.38			31,280,483.07	-77,069,274.31	-71.13	
减：跌价准备							77,069,274.31				-77,069,274.31	-100.00	
合 计							31,280,483.07			31,280,483.07	-	-	

被评估单位填表人：窦传雷　　评估人员：李辉丽

填表日期：2026年8月24日

一年内到期的非流动资产评估明细表

评估基准日：2026年6月30日

表3-12

被评估单位：英飞拓（杭州）信息系统技术有限公司　　金额单位：人民币元

序号	项目及内容	发生日期	结算内容	账面价值	评估价值	增减值	增值率%	备注
1	广德市新杭镇人民政府	2020年12月	工程款	1,594,818.07	1,594,818.07	-	-	
2	广德市邱村镇人民政府	2021年12月	工程款	1,475,966.24	1,475,966.24	-	-	
3	阜阳市公安局颍东分局	2023年3月	工程款	481,800.00	481,800.00	-	-	
4	广德市城市发展投资有限公司	2021年12月	工程款	9,717,796.58	9,717,796.58	-	-	
5	广德广新市政发展有限公司	2023年10月	工程款	3,609.60	3,609.60	-	-	
6	博白县博大教育投资有限公司	2023年1月	工程款	52,914,586.35	52,914,586.35	-	-	
7	江西省第十建筑工程有限公司	2023年12月	工程款	25,860,000.00	25,860,000.00	-	-	
8	通辽市中医院	2023年12月	工程款	16,794,652.62	16,794,652.62	-	-	
9	东营市公安局垦利分局交通管理大队	2020年12月	工程款	668,647.34	668,647.34	-	-	
10	中国移动通信集团山西有限公司	2022年12月	工程款	9,632,022.66	9,632,022.66	-	-	
11	芒市教育体育局	2023年1月	工程款	129,299.80	129,299.80	-	-	
12	红河建设集团有限公司个旧分公司	2024年2月	工程款	3,149,210.98	3,149,210.98	-	-	
13	中广（温州）有线信息网络有限公司	2024年7月	工程款	7,616.03	7,616.03	-	-	
14	中国电信股份有限公司台州分公司	2021年12月	工程款	326,721.18	326,721.18	-	-	
15	浙江省公众信息产业有限公司	2024年6月	工程款	1,270,332.00	1,270,332.00	-	-	
16	杭州冉思科技有限公司	2023年7月	工程款	260,000.00	260,000.00	-	-	
17	中国电信股份有限公司杭州分公司	2024年9月	工程款	1,053,009.90	1,053,009.90	-	-	
18	浙江慧源科技信息有限公司	2023年7月	工程款	299,200.00	299,200.00	-	-	
19	浙江鸿程计算机系统有限公司	2020年12月	工程款	1,005,600.00	1,005,600.00	-	-	
20	贵州省广播电视信息网络股份有限公司道真县分公司	2020年12月	工程款	-1,277,761.91	-1,277,761.91	-	-	
21	广德市城市建设项目服务中心	2024年2月	工程款	-201,455.47	-201,455.47	-	-	
合　　计				125,165,671.97	125,165,671.97	-	-	

被评估单位填表人：窦传雷　　评估人员：李辉丽

填表日期：2026年8月24日

其他流动资产评估明细表

评估基准日：2026年6月30日

表3-13

被评估单位：英飞拓（杭州）信息系统技术有限公司　　金额单位：人民币元

序号	项目及内容	发生日期	结算内容	成本	账面价值	评估价值	增减值	增值率%	备注
1	预交税金	2026年6月	税费		43,981.01	43,981.01	-	-	
2	待确认进项税	2026年6月	税费		1,247,116.41	1,247,116.41	-	-	
3	待转销项税额	2026年6月	税费		96,158.18	96,158.18	-	-	
合　　计				-	1,387,255.60	1,387,255.60	-	-	

被评估单位填表人：窦传雷

填表日期：2026年8月24日

评估人员：李辉丽

非流动资产评估汇总表

评估基准日：2026年6月30日

表4

被评估单位：英飞拓（杭州）信息系统技术有限公司　　金额单位：人民币元

编号	科目名称	账面价值	评估价值	增减值	增值率%
4-1	债权投资	-	-	-	-
4-2	其他债权投资	-	-	-	-
4-3	长期应收款	18,577,814.51	18,577,814.51	-	-
4-4	长期股权投资	3,448,247.73	5,526,639.30	2,078,391.57	60.27
4-5	其他权益工具投资	-	-	-	-
4-6	其他非流动金融资产	-	-	-	-
4-7	投资性房地产	-	-	-	-
4-8	固定资产	837,312.94	2,465,996.30	1,628,683.36	194.51
4-9	**在建工程**	-	-	-	-
4-9-1	在建工程—土建工程	-	-	-	-
4-9-2	在建工程—设备安装工程	-	-	-	-
4-10	工程物资	-	-	-	-
4-11	固定资产清理	-	-	-	-
4-12	生产性生物资产	-	-	-	-
4-13	油气资产	-	-	-	-
4-14	使用权资产	-	-	-	-
4-15	**无形资产**	56,683.76	56,683.76	-	-
4-15-1	无形资产-土地使用权	-	-	-	-
4-15-2	无形资产-矿业权	-	-	-	-
4-15-3	无形资产-其他无形资产	56,683.76	56,683.76	-	-
4-16	开发支出	-	-	-	-
4-17	商誉	-	-	-	-
4-18	长期待摊费用	-	-	-	-
4-19	递延所得税资产	-	-	-	-
4-20	其他非流动资产	-	-	-	-
合　　计		22,920,058.94	26,627,133.87	3,707,074.93	16.17

评估人员：张梦君、李辉丽

长期应收款评估明细表

评估基准日：2026年6月30日

表4-3

被评估单位：英飞拓（杭州）信息系统技术有限公司　　金额单位：人民币元

序号	欠款单位名称（结算对象）	业务内容	发生日期	账面价值	评估价值	增减值	增值率%	备注
1	广德市新杭镇人民政府	项目款	2020年12月	3,105,845.93	3,105,845.93	-	-	
2	广德市邱村镇人民政府	项目款	2021年12月	539,467.03	539,467.03	-	-	
3	阜阳市公安局颍东分局	项目款	2023年3月	120,450.00	120,450.00	-	-	
4	安徽科大擎天科技有限公司	项目款	2021年12月	55,117,178.43	55,117,178.43	-	-	
5	广德市城市建设项目服务中心	项目款	2024年2月	2,871,430.22	2,871,430.22	-	-	
6	广德市城市发展投资有限公司	项目款	2021年12月	7,196,243.40	7,196,243.40	-	-	
7	广德广新市政发展有限公司	项目款	2023年10月	902.40	902.40	-	-	
8	博白县博大教育投资有限公司	项目款	2023年1月	28,279,270.58	28,279,270.58	-	-	
9	贵州省广播电视信息网络股份有限公司道真县分公司	项目款	2020年12月	72,696,646.55	72,696,646.55	-	-	
10	江西省第十建筑工程有限公司（曾用名：中建城开环境建设有限公司）	项目款	2023年1月	38,790,000.00	38,790,000.00	-	-	
11	通辽市中医院	项目款	2023年12月	99,011,821.57	99,011,821.57	-	-	
12	邹城市公安局交通警察大队	项目款	2020年12月	1,157,407.40	1,157,407.40	-	-	
13	东营市公安局垦利分局交通管理大队	项目款	2020年12月	513,884.36	513,884.36	-	-	
14	中国移动通信集团山西有限公司	项目款	2022年12月	4,356,386.67	4,356,386.67	-	-	
15	新疆生产建设兵团第十二师三坪农场	项目款	2020年12月	1,072,459.05	1,072,459.05	-	-	
16	芒市教育体育局	项目款	2023年1月	129,299.80	129,299.80	-	-	
17	红河建设集团有限公司个旧分公司	项目款	2024年2月	494,368.26	494,368.26	-	-	
18	中国电信股份有限公司温州分公司	项目款	2020年12月	339,995.73	339,995.73	-	-	
19	中广（温州）有线信息网络有限公司	项目款	2024年7月	846.23	846.23	-	-	
20	中国电信股份有限公司台州分公司	项目款	2021年12月	326,721.18	326,721.18	-	-	
21	浙江省公众信息产业有限公司	项目款	2024年6月	181,476.00	181,476.00	-	-	
22	杭州冉思科技有限公司	项目款	2023年7月	140,000.00	140,000.00	-	-	
23	浙江中安电子工程有限公司	项目款	2020年12月	102,879,343.55	102,879,343.55	-	-	
24	中国电信股份有限公司杭州分公司	项目款	2024年9月	117,001.10	117,001.10	-	-	
25	浙江慧源科技信息有限公司	项目款	2023年7月	299,200.00	299,200.00	-	-	
26	浙江云上小筑农业发展有限公司	项目款	2022年12月	50,000,000.00	50,000,000.00	-	-	
27	浙江鸿程计算机系统有限公司	项目款	2020年12月	6,704,692.81	6,704,692.81	-	-	
小　计				476,442,338.25	476,442,338.25	-	-	
减：坏账准备				457,864,523.74	457,864,523.74	-	-	
合　计				18,577,814.51	18,577,814.51	-	-	

被评估单位填表人：窦传雷　　评估人员：李辉丽

填表日期：2026年8月24日

长期股权投资评估明细表

评估基准日：2026年6月30日

表4-4

被评估单位：英飞拓（杭州）信息系统技术有限公司　　金额单位：人民币元

序号	被投资单位名称	投资日期	协议投资期限	持股比例（%）	投资成本	账面价值	评估价值	增减值	增值率%	备注
1	英飞拓（泰国）有限公司	2017年6月	长期	49.00	10,030,090.27	2,164,520.33	-	-2,164,520.33	-100.00	
2	新疆藏愚科技术有限公司	2017年5月	长期	100.00	10,000,000.00	10,000,000.00	4,618,713.51	-5,381,286.49	-53.81	
3	英飞拓（杭州）科技有限公司	2020年7月	长期	100.00	10,000,000.00	10,000,000.00	907,925.79	-9,092,074.21	-90.92	
小　　计					30,030,090.27	22,164,520.33	5,526,639.30	-16,637,881.03	-75.07	
减：减值准备						18,716,272.60		-18,716,272.60	-100.00	
合　　计					30,030,090.27	3,448,247.73	5,526,639.30	2,078,391.57	60.27	

被评估单位填表人：窦传雷

填表日期：2026年8月24日

评估人员：李辉丽

固定资产评估汇总表

评估基准日：2026年6月30日

表4-8

被评估单位：英飞拓（杭州）信息系统技术有限公司　　金额单位：人民币元

编号	科目名称	账面价值		评估价值		增值额		增值率%	
		原值	净值	原值	净值	原值	净值	原值	净值
(一)	房屋建筑物类合计	-	-	-	-	-	-	-	-
4-8-1	固定资产-房屋建筑物	-	-	-	-	-	-	-	-
4-8-2	固定资产-构筑物及其他辅助设施	-	-	-	-	-	-	-	-
4-8-3	固定资产-管道及沟槽	-	-	-	-	-	-	-	-
4-8-4	固定资产-井巷工程	-	-	-	-	-	-	-	-
(二)	设备类合计	16,645,598.83	837,312.94	14,334,740.00	2,465,996.30	-2,310,858.83	1,628,683.36	-13.88	194.51
4-8-5	固定资产-机器设备	13,558,877.99	677,943.88	13,389,400.00	2,044,966.00	-169,477.99	1,367,022.12	-1.25	201.64
4-8-6	固定资产-车辆	1,786,072.56	89,303.63	226,000.00	226,000.00	-1,560,072.56	136,696.37	-87.35	153.07
4-8-7	固定资产-电子办公设备	1,300,648.28	70,065.43	719,340.00	195,030.30	-581,308.28	124,964.87	-44.69	178.35
(三)	土地类合计	-	-	-	-	-	-	-	-
4-8-8	固定资产—土地	-	-	-	-	-	-	-	-
固定资产合计		16,645,598.83	837,312.94	14,334,740.00	2,465,996.30	-2,310,858.83	1,628,683.36	-13.88	194.51
(四)	在建工程合计	-	-	-	-	-	-	-	-
4-9-1	在建工程-土建	-	-	-	-	-	-	-	-
4-9-2	在建工程-设备安装	-	-	-	-	-	-	-	-
4-10	工程物资	-	-	-	-	-	-	-	-
4-11	固定资产清理	-	-	-	-	-	-	-	-

评估人员：张梦君、李辉丽

固定资产—机器设备评估明细表

评估基准日：2026年6月30日

表4-8-5

被评估单位：英飞拓（杭州）信息系统技术有限公司　　金额单位：人民币元

序号	设备编号	设备名称	规格型号	生产厂家	计量单位	数量	购置日期	启用日期	账面价值		评估价值			增减值	增值率%	备注
									原值	净值	原值	成新率	净值			
1	YFTG-XMZC-1	交通终端服务器（6台）	DS-TP50-12DT (4T)		台	6.00	2019.07.28	2019.07.28	22,241.38	1,112.07	22,500.00	15.00%	3,375.00	2,262.93	203.49	
2	YFTG-XMZC-2	交通终端服务器（2台）	DS-TP50-12DT (4T)		台	2.00	2019.07.28	2019.07.28	7,766.62	388.33	7,500.00	15.00%	1,125.00	736.67	189.70	
3	YFTG-XMZC-3	称重平板主体（14台）	ZDG-40-DZ/2		台	14.00	2019.07.28	2019.07.28	2,176,034.48	108,801.72	2,225,100.00	15.00%	333,765.00	224,963.28	206.76	
4	YFTG-XMZC-4	称重平板主体（14台）	ZDG-40-DZ/1		台	14.00	2019.07.28	2019.07.28	1,934,655.17	96,732.76	1,994,700.00	15.00%	299,205.00	202,472.24	209.31	
5	YFTG-XMZC-5	称重设备（392台）	HB-07		台	392.00	2019.07.28	2019.07.28	4,178,179.32	208,908.97	3,989,400.00	15.00%	598,410.00	389,501.03	186.45	
6	YFTG-XMZC-6	工控机（12台）	IPC610L		台	12.00	2019.07.28	2019.07.28	1,104,289.66	55,214.48	1,097,300.00	15.00%	164,595.00	109,380.52	198.10	
7	YFTG-XMZC-7	标准称重数据处理单元（28台）	PCIE-1840		台	28.00	2019.07.28	2019.07.28	2,060,124.14	103,006.21	2,211,800.00	15.00%	331,770.00	228,763.79	222.09	
8	YFTG-XMZC-8	高清抓拍单元（56台）	iDS-TCV900-AFCX		台	56.00	2019.07.28	2019.07.28	349,903.45	17,495.17	297,300.00	15.00%	44,595.00	27,099.83	154.90	
9	YFTG-XMZC-9	补光灯产品（4台）	SL-1211		台	4.00	2019.07.28	2019.07.28	9,006.90	450.35	9,200.00	15.00%	1,380.00	929.65	206.43	
10	YFTG-XMZC-10	补光灯产品（56台）	SL-1211		台	56.00	2019.07.28	2019.07.28	126,096.55	6,304.83	128,800.00	15.00%	19,320.00	13,015.17	206.43	
11	YFTG-XMZC-11	智能球型摄像机（12台）	DS-2DF8225CXIAW		台	12.00	2019.07.28	2019.07.28	66,000.00	3,300.00	56,000.00	15.00%	8,400.00	5,100.00	154.55	
12	YFTG-XMZC-12	控制机柜（12台）	DH-ITABXJ-004A		台	12.00	2019.07.28	2019.07.28	156,206.90	7,810.34	138,100.00	41.00%	56,621.00	48,810.66	624.95	
13	YFTG-XMZC-13	车检器（16台）	DH-ITACD-006B		台	16.00	2019.07.28	2019.07.28	44,082.76	2,204.14	31,500.00	15.00%	4,725.00	2,520.86	114.37	
14	YFTG-XMZC-14	iVMS-8600综合安防管理平台软件V1.1(51	iVMS-8600		台	1.00	2019.07.28	2019.07.28	483,758.67	24,187.93	475,600.00	15.00%	71,340.00	47,152.07	194.94	
15	YFTG-XMZC-15	双路服务器（2台）	DS-VE2208X-BBD		台	2.00	2019.07.28	2019.07.28	49,275.86	2,463.79	47,400.00	15.00%	7,110.00	4,646.21	188.58	
16	YFTG-XMZC-16	3.5寸企业级硬盘（8台）	ST4000NM0128,4T,3.5寸,SAS,7200,高量,加密		台	8.00	2019.07.19	2019.07.19	8,275.86	413.79	7,100.00	15.00%	1,065.00	651.21	157.38	
17	YFTG-XMZC-17	交通诱导屏（82台）	YDBZ-0-B-HKYD-100		台	82.00	2019.07.28	2019.07.28	644,625.66	32,231.28	569,600.00	15.00%	85,440.00	53,208.72	165.08	
18	YFTG-XMZC-18	光纤收发器（16台）	HTB-GS-20KM-K		台	16.00	2019.07.28	2019.07.28	6,427.59	321.38	4,400.00	15.00%	660.00	338.62	105.36	
19	YFTG-XMZC-19	交换机（22台）	S1700-8G-AC		台	22.00	2019.07.28	2019.07.28	5,773.10	288.65	6,800.00	15.00%	1,020.00	731.35	253.37	
20	YFTG-XMZC-20	交换机（1台）	DS-3E2528-H(B)		台	1.00	2019.07.28	2019.07.28	3,606.21	180.31	3,100.00	15.00%	465.00	284.69	157.89	
21	YFTG-XMZC-21	交换机（12台）	DS-3E2528-H(B)		台	12.00	2019.07.28	2019.07.28	43,274.48	2,163.72	37,200.00	15.00%	5,580.00	3,416.28	157.89	
22	YFTG-XMZC-22	交换机（1台）	DS-3E3756TF		台	1.00	2019.07.28	2019.07.28	15,113.10	755.66	14,500.00	15.00%	2,175.00	1,419.34	187.83	
23	YFTG-XMZC-23	光纤收发器（8台）	HTB-GS-80-K		台	8.00	2019.07.28	2019.07.28	13,213.79	660.69	12,000.00	15.00%	1,800.00	1,139.31	172.44	
24	YFTG-XMZC-24	服务器机柜（1台）	G36842		台	1.00	2019.07.28	2019.07.28	2,402.65	120.13	2,500.00	41.00%	1,025.00	904.87	753.24	
25	YFTG-XMZC-25	项目固定资产（工程部办公用）	领料出库转固定资产（施工服务）		台	1.00	2019.10.28	2019.10.28	48,543.69	2,427.18				-2,427.18	-100.00	[illegible]
小　　计						779.00			13,558,877.99	677,943.88	13,389,400.00		2,044,966.00	1,367,022.12	201.64	
减：减值准备														-	-	
合　　计						779.00			13,558,877.99	677,943.88	13,389,400.00		2,044,966.00	1,367,022.12	201.64	

被评估单位填表人：窦传雷

填表日期：2026年8月24日

评估人员：李辉丽

固定资产—车辆评估明细表

评估基准日：2026年6月30日

表4-8-6

被评估单位：英飞拓（杭州）信息系统技术有限公司

金额单位：人民币元

序号	车辆牌号	车辆名称	规格型号	生产厂家	计量单位	数量	购置日期	启用日期	已行驶里程(公里)	账面价值		评估价值			增减值	增值率%	备注
										原值	净值	原值	成新率	净值			
1	浙AH8V57	奥迪 浙AH8V57	奥迪牌FV7301TFAJG	大众	辆	1.00	2011年8月	2011年8月	196,632.00	684,974.00	34,248.70	39,300.00		39,300.00	5,051.30	14.75	
2	浙AOZY05	奔驰 浙AOZY05	梅赛德斯奔驰FA6501	奔驰	辆	1.00	2013年4月	2013年4月	205,743.00	423,525.00	21,176.25	46,500.00		46,500.00	25,323.75	119.59	
3	浙AY4E28	越野车 浙AY4E28	大切诺基牌IC4RJFB8	[illegible]	辆	1.00	2014年1月	2014年1月	266,107.00	478,547.01	23,927.35	58,000.00		58,000.00	34,072.65	142.40	
4	浙AFA3820	大众 浙AFA3820	大众汽车牌SVW71428PV	大众	辆	1.00	2020年1月	2020年1月	98,575.00	199,026.55	9,951.33	82,200.00		82,200.00	72,248.67	726.02	
小　　计						4.00				1,786,072.56	89,303.63	226,000.00		226,000.00	136,696.37	153.07	
减：减值准备															-	-	
合　　计						4.00				1,786,072.56	89,303.63	226,000.00		226,000.00	136,696.37	153.07	

被评估单位填表人：窦传雷

填表日期：2026年8月24日

评估人员：李辉丽

固定资产—电子办公设备评估明细表

评估基准日：2026年6月30日

表4-8-7

被评估单位：英飞拓（杭州）信息系统技术有限公司　　金额单位：人民币元

序号	设备编号	设备名称	规格型号	生产厂家	计量单位	数量	购置日期	启用日期	账面价值		评估价值			增减值	增值率%	备注
									原值	净值	原值	成新率	净值			
1	CYG-11-001-1	主机	HP		台	1.00	2010年6月	2010年6月	2,000.00	100.00	40.00		40.00	-60.00	-60.00	
2	CYG-11-007-1	主机	HP		台	1.00	2010年6月	2010年6月	2,000.00	100.00	40.00		40.00	-60.00	-60.00	
3	CYG-11-054	显示器	HP		台	1.00	2010年6月	2010年6月	1,008.55	50.43	40.00		40.00	-10.43	-20.68	
4	CYG-11-017	显示器	HP		台	1.00	2010年6月	2010年6月	1,008.55	50.43	40.00		40.00	-10.43	-20.68	
5	CYG-11-018-1	主机	HP		台	1.00	2010年6月	2010年6月	2,000.00	100.00	40.00		40.00	-60.00	-60.00	
6	CYG-31-009	打印机	HP1007		台	1.00	2010年6月	2010年6月	854.70	42.74	40.00		40.00	-2.74	-6.41	
7	CYG-31-008	打印机	HP1319F四合一一体机		台	1.00	2010年6月	2010年6月	2,076.92	103.85	40.00		40.00	-63.85	-61.48	
8	CYG-31-011	打印机	航天信息开票Aisino SK-810		台	1.00	2010年6月	2010年6月	1,666.67	83.33	40.00		40.00	-43.33	-52.00	
9	CYB-0037	交换机	S1224		台	1.00	2010年6月	2010年6月	940.17	47.01	710.00	15.00%	106.50	59.49	126.55	
10	CYB-0038	交换机	S1224		台	1.00	2010年6月	2010年6月	940.17	47.01	710.00	15.00%	106.50	59.49	126.55	
11	CYG-11-037-1	主机	HP		台	1.00	2011年7月	2011年7月	2,000.00	100.00	40.00		40.00	-60.00	-60.00	
12	CYG-11-048-1	主机	HP		台	1.00	2011年11月	2011年11月	2,000.00	100.00	40.00		40.00	-60.00	-60.00	
13	CYG-31-043	电视机	海信LED42K11P		台	1.00	2010年12月	2010年12月	5,127.35	256.37	4,420.00	15.00%	663.00	406.63	158.61	
14	CYG-31-089	打印机	HP1213		台	1.00	2012年6月	2012年6月	1,538.46	76.92	40.00		40.00	-36.92	-48.00	
15	CYG-11-084	显示器	HP		台	1.00	2012年6月	2012年6月	739.32	36.97	40.00		40.00	3.03	8.20	
16	CYG-1120023001	保险箱	D4 LS-5120-28P-SI		台	1.00	2010年6月	2010年6月	4,273.50	213.68	90.00		90.00	-123.68	-57.88	
17	CYG-31-002	保险箱	CYG-31-002		台	1.00	2010年6月	2010年6月	2,357.00	117.85	90.00		90.00	-27.85	-23.63	
18	CYG-31-001	保险箱			台	1.00	2010年5月	2010年6月	1,000.00	50.00	90.00		90.00	40.00	80.00	
19	CYG-24-050	乒乓球桌			台	1.00	2010年6月	2010年6月	2,090.00	104.50	1,720.00	15.00%	258.00	153.50	146.89	
20	CYG-028	办公家具			台	1.00	2010年6月	2010年6月	140,944.48	7,047.22	7,520.00		7,520.00	472.78	6.71	
21	CYG-31-091	点料机	SMD零件计数器		台	1.00	2012年8月	2012年8月	2,564.10	128.21	2,520.00	15.00%	378.00	249.79	194.83	
22	CYG-12-051	笔记本电脑	DELL N5421		台	1.00	2013年5月	2013年5月	4,800.00	240.00	40.00		40.00	-200.00	-83.33	
23	CYG-11-109	显示器	HP		台	1.00	2013年5月	2013年5月	692.30	34.62	40.00		40.00	5.38	15.54	
24	CYG-11-119	显示器	INTEL CPU G640/B75/1T/4G/22寸		台	1.00	2013年5月	2013年5月	435.90	21.80	40.00		40.00	18.20	83.49	
25	CYG-11-127	显示器	金河田G645/4G/1TB S190WL 19寸		台	1.00	2013年6月	2013年6月	692.30	34.62	40.00		40.00	5.38	15.54	
26	CYG-SCB-31-003	音响	山水音响		台	1.00	2013年7月	2013年7月	360.00	18.00	280.00	15.00%	42.00	24.00	133.33	
27	CYG-11-133	显示器	G645/4G/1TB 19寸		台	1.00	2013年7月	2013年7月	692.32	34.62	40.00		40.00	5.38	15.54	
28	CYG-11-128	显示器	A645/4G/1TB 19寸		台	1.00	2013年7月	2013年7月	692.31	34.62	40.00		40.00	5.38	15.54	
29	CYG-11-129	显示器	CPU E3 12300V2		台	1.00	2013年7月	2013年7月	3,517.09	175.85	40.00		40.00	-135.85	-77.25	
30	CYG-22-108	办公椅			台	1.00	2011年8月	2011年8月	188.03	9.40	20.00		20.00	10.60	112.77	
31	CYG-22-109	办公椅			台	1.00	2011年8月	2011年8月	188.03	9.40	20.00		20.00	10.60	112.77	

固定资产—电子办公设备评估明细表

评估基准日：2026年6月30日

表4-8-7

被评估单位：英飞拓（杭州）信息系统技术有限公司

金额单位：人民币元

序号	设备编号	设备名称	规格型号	生产厂家	计量单位	数量	购置日期	启用日期	账面价值		评估价值			增减值	增值率%	备注
									原值	净值	原值	成新率	净值			
32	CYG-22-110	办公椅			台	1.00	2011年8月	2011年8月	188.03	9.40	20.00		20.00	10.60	112.77	
33	CYG-22-111	办公椅			台	1.00	2011年8月	2011年8月	188.03	9.40	20.00		20.00	10.60	112.77	
34	CYG-22-112	办公椅			台	1.00	2011年8月	2011年8月	188.03	9.40	20.00		20.00	10.60	112.77	
35	CYG-22-113	办公椅			台	1.00	2011年8月	2011年8月	188.03	9.40	20.00		20.00	10.60	112.77	
36	CYG-22-114	办公椅			台	1.00	2011年8月	2011年8月	188.03	9.40	20.00		20.00	10.60	112.77	
37	CYG-22-115	办公椅			台	1.00	2011年8月	2011年8月	188.03	9.40	20.00		20.00	10.60	112.77	
38	CYG-22-116	办公椅			台	1.00	2011年8月	2011年8月	188.03	9.40	20.00		20.00	10.60	112.77	
39	CYG-22-117	办公椅			台	1.00	2011年8月	2011年8月	188.03	9.40	20.00		20.00	10.60	112.77	
40	CYG-22-118	办公椅			台	1.00	2011年8月	2011年8月	188.03	9.40	20.00		20.00	10.60	112.77	
41	CYG-22-119	办公椅			台	1.00	2011年8月	2011年8月	188.03	9.40	20.00		20.00	10.60	112.77	
42	CYG-22-120	办公椅			台	1.00	2011年8月	2011年8月	188.03	9.40	20.00		20.00	10.60	112.77	
43	CYG-22-121	办公椅			台	1.00	2011年8月	2011年8月	188.03	9.40	20.00		20.00	10.60	112.77	
44	CYG-22-122	办公椅			台	1.00	2011年8月	2011年8月	188.03	9.40	20.00		20.00	10.60	112.77	
45	CYG-22-123	办公椅			台	1.00	2011年8月	2011年8月	188.03	9.40	20.00		20.00	10.60	112.77	
46	CYG-22-124	办公椅			台	1.00	2011年8月	2011年8月	188.13	9.41	20.00		20.00	10.59	112.54	
47	CYG-22-125	办公椅			台	1.00	2011年8月	2011年8月	188.03	9.40	20.00		20.00	10.60	112.77	
48	CYG-22-126	办公椅			台	1.00	2011年8月	2011年8月	188.03	9.40	20.00		20.00	10.60	112.77	
49	CYG-22-127	办公椅			台	1.00	2011年8月	2011年8月	188.03	9.40	20.00		20.00	10.60	112.77	
50	CYG-22-128	办公椅			台	1.00	2011年8月	2011年8月	188.03	9.40	20.00		20.00	10.60	112.77	
51	CYG-22-129	办公椅			台	1.00	2011年8月	2011年8月	188.03	9.40	20.00		20.00	10.60	112.77	
52	CYG-22-130	办公椅			台	1.00	2011年8月	2011年8月	188.03	9.40	20.00		20.00	10.60	112.77	
53	CYG-31-061	办公屏风工作位			台	1.00	2017年8月	2017年8月	18,634.18	931.71	970.00		970.00	38.29	4.11	
54	CYG-11-137	显示器	ACER19寸 G645 4G 1TB DVD		台	1.00	2013年8月	2013年8月	692.31	34.62	40.00		40.00	5.38	15.54	
55	CYG-11-050	显示器			台	1.00	2013年8月	2013年8月	1,000.00	50.00	40.00		40.00	-10.00	-20.00	
56	CYG-11-050-1	主机			台	1.00	2013年8月	2013年8月	1,119.65	55.98	40.00		40.00	-15.98	-28.55	
57	CYG-1130631001	打印机	惠普黑白多功能激光一体机LASERJET PROM636EH		台	1.00	2013年12月	2013年12月	1,949.00	97.45	40.00		40.00	-57.45	-58.95	
58	CYG-1140011153	显示器	21.5显示器		台	1.00	2014年3月	2014年3月	760.68	38.03	40.00		40.00	1.97	5.18	
59	CYG-1140011170	显示器	宏基21.5		台	1.00	2014年5月	2014年5月	760.68	38.03	40.00		40.00	1.97	5.18	
60	CYG-1140011157	主机	主板技嘉H81,I3 4130,KST4G,WD 1T		台	1.00	2014年5月	2014年5月	2,017.09	100.85	40.00		40.00	-60.85	-60.34	
61	CYG-1140011164	显示器	21.5寸		台	1.00	2014年5月	2014年5月	726.50	36.33	40.00		40.00	3.67	10.10	
62	CYG-1140011165	显示器	21.5寸		台	1.00	2014年5月	2014年5月	726.50	36.33	40.00		40.00	3.67	10.10	

固定资产—电子办公设备评估明细表

评估基准日：2026年6月30日

表4-8-7

被评估单位：英飞拓（杭州）信息系统技术有限公司　　金额单位：人民币元

序号	设备编号	设备名称	规格型号	生产厂家	计量单位	数量	购置日期	启用日期	账面价值		评估价值			增减值	增值率%	备注
									原值	净值	原值	成新率	净值			
63	CYG-1140011186	显示器	19寸		台	1.00	2014年7月	2014年7月	504.27	25.21	40.00		40.00	14.79	58.67	
64	CYG-1140031167	传真机	松下338		台	1.00	2014年7月	2014年7月	1,239.32	61.97	40.00		40.00	-21.97	-35.45	
65	CYG-1140011179	显示器	19寸		台	1.00	2014年7月	2014年7月	504.28	25.21	40.00		40.00	14.79	58.67	
66	CYG-3140011020	服务器	DELL R210		台	1.00	2014年7月	2014年7月	8,974.36	448.72	40.00		40.00	-408.72	-91.09	
67	CYG-3140011021	服务器	DELL R210		台	1.00	2014年7月	2014年7月	8,974.36	448.72	40.00		40.00	-408.72	-91.09	
68	CYG-1140011193	主机	主板技嘉H81,I3 4130,KST4G,WD 1T		台	1.00	2014年10月	2014年10月	2,017.10	100.86	40.00		40.00	-60.86	-60.34	
69	CYB-0161至0162	2张办公桌	电脑桌120*60		台	1.00	2012年11月	2012年11月	1,000.00	50.00	70.00		70.00	20.00	40.00	
70	CYG-1140011208	显示器	明基EW2440L		台	1.00	2014年12月	2014年12月	1,303.00	65.15	40.00		40.00	-25.15	-38.60	
71	CYG-3140011029	服务器	DELL R220		台	1.00	2015年2月	2015年2月	9,829.06	491.45	40.00		40.00	-451.45	-91.86	
72	CYG-1140031166	车载工具箱			台	1.00	2014年8月	2014年8月	1,581.20	79.06	1,080.00	15.00%	162.00	82.94	104.91	
73	CY-15-3-030	hp128fn一体机	hp128fn		台	1.00	2015年12月	2015年12月	1,099.00	54.95	40.00		40.00	-14.95	-27.21	
74	CYG-1130031155	冰箱	美菱BCD-109ZM2		台	1.00	2013年12月	2013年12月	3,300.97	165.05	120.00		120.00	-45.05	-27.29	
75	CYG-1130031157	开水器			台	1.00	2013年12月	2013年12月	2,008.55	100.43	270.00		270.00	169.57	168.84	
76	CYG-1130031161	电脑机柜			台	1.00	2014年1月	2014年1月	2,008.55	100.43	1,770.00	18.00%	318.60	218.17	217.24	
77	CYG-1130031162	电脑机柜			台	1.00	2014年1月	2014年1月	2,008.55	100.43	1,770.00	18.00%	318.60	218.17	217.24	
78	CYG-1130031163	电脑机柜			台	1.00	2014年1月	2014年1月	2,008.54	100.43	1,770.00	18.00%	318.60	218.17	217.24	
79	CYG-1130031164	电脑机柜			台	1.00	2014年1月	2014年1月	4,615.38	230.77	1,770.00	18.00%	318.60	87.83	38.06	
80	CYG-2140011041	工作台	返修台迅维CF360		台	1.00	2014年2月	2014年2月	1,450.00	72.50	4,010.00	15.00%	601.50	529.00	729.66	
81	CYG-1140022001	沙发			台	1.00	2014年3月	2014年3月	1,709.40	85.47	200.00		200.00	114.53	134.00	
82	CYG-3140011017	机柜			台	1.00	2014年6月	2014年6月	1,400.00	70.00	1,770.00	18.00%	318.60	248.60	355.14	
83	CYG-1140022002	沙发	三人位沙发		台	1.00	2014年6月	2014年6月	1,400.00	70.00	200.00		200.00	130.00	185.71	
84	CYG-1140022003	茶几			台	1.00	2014年6月	2014年6月	10,525.00	526.25	110.00		110.00	-416.25	-79.10	
85	CY-16-3-006	笔记本电脑	14R-5728		台	1.00	2016年7月	2016年7月	1,111.11	55.56	90.00		90.00	34.44	61.99	
86	CY-17-3-02	打印机	BTP-2300E		台	1.00	2017年3月	2017年3月	3,500.00	175.00	90.00		90.00	-85.00	-48.57	
87	CY-18-3-09	笔记本电脑	联想		台	1.00	2018年5月	2018年5月	3,017.24	150.86	180.00		180.00	29.14	19.32	
88	CY-18-3-12	笔记本电脑	联想480		台	1.00	2018年8月	2018年8月	2,413.79	120.69	180.00		180.00	59.31	49.14	
89	YFT-18-9-01	主机			台	1.00	2018年9月	2018年9月	2,413.80	120.69	180.00		180.00	59.31	49.14	
90	YFT-18-9-02	主机			台	1.00	2018年9月	2018年9月	2,413.79	120.69	180.00		180.00	59.31	49.14	
91	YFT-18-9-03	主机			台	1.00	2018年9月	2018年9月	15,897.43	794.87	180.00		180.00	-614.87	-77.35	
92	YFT-31-2018009	服务器			台	1.00	2018年11月	2018年11月	15,897.44	794.87	14,160.00	15.00%	2,124.00	1,329.13	167.21	
93	YFT-31-2018010	服务器			台	1.00	2018年11月	2018年11月	2,452.58	122.63	14,160.00	15.00%	2,124.00	2,001.37	1,632.04	

固定资产—电子办公设备评估明细表

评估基准日：2026年6月30日

表4-8-7

被评估单位：英飞拓（杭州）信息系统技术有限公司　　金额单位：人民币元

序号	设备编号	设备名称	规格型号	生产厂家	计量单位	数量	购置日期	启用日期	账面价值		评估价值			增减值	增值率%	备注
									原值	净值	原值	成新率	净值			
94	YFTG-11-201901	主机			台	1.00	2018年12月	2018年12月	2,155.17	107.76	180.00		180.00	72.24	67.04	
95	YFTG-11-201902	主机			台	1.00	2018年12月	2018年12月	3,405.17	170.26	180.00		180.00	9.74	5.72	
96	YFTG-11-201903	主机			台	1.00	2018年12月	2018年12月	2,413.79	120.69	180.00		180.00	59.31	49.14	
97	YFTG-11-201905	主机	诺威		台	1.00	2019年1月	2019年1月	3,792.24	189.61	180.00		180.00	-9.61	-5.07	
98	YFTG-12-20180005	笔记本电脑			台	1.00	2018年12月	2018年12月	2,439.66	121.98	180.00		180.00	58.02	47.57	
99	YFTG-11-201907	主机			台	1.00	2019年1月	2019年1月	2,413.79	120.69	180.00		180.00	59.31	49.14	
100	YFTG-11-201906	主机			台	1.00	2019年1月	2019年1月	2,413.79	120.69	180.00		180.00	59.31	49.14	
101	YFTG-11-201908	主机	诺驰		台	1.00	2019年1月	2019年1月	2,491.38	124.57	180.00		180.00	55.43	44.50	
102	YFTG-11-201913	主机			台	1.00	2019年3月	2019年3月	2,413.80	120.69	180.00		180.00	59.31	49.14	
103	YFTG-11-201917	主机			台	1.00	2019年3月	2019年3月	2,413.79	120.69	180.00		180.00	59.31	49.14	
104	YFTG-11-201918	主机			台	1.00	2019年3月	2019年3月	2,413.79	120.69	180.00		180.00	59.31	49.14	
105	YFTG-11-201919	主机			台	1.00	2019年3月	2019年3月	1,818.97	90.95	180.00		180.00	89.05	97.91	
106	YFTG-11-201916	显示器			台	1.00	2019年4月	2019年4月	4,000.00	200.00	180.00		180.00	-20.00	-10.00	
107	YFTG-11-201916-1	主机			台	1.00	2019年4月	2019年4月	15,897.43	794.87	180.00		180.00	-614.87	-77.35	
108	YFTG-31-2019001	服务器			台	1.00	2019年5月	2019年5月	15,897.44	794.87	14,160.00	15.00%	2,124.00	1,329.13	167.21	
109	YFTG-31-2019002	服务器			台	1.00	2019年5月	2019年5月	4,423.89	221.19	14,160.00	15.00%	2,124.00	1,902.81	860.26	
110	YFTG-31-2019003	会议室投影仪	坚果投影仪D6-H		台	1.00	2019年5月	2019年5月	4,327.43	216.37	3,540.00	15.00%	531.00	314.63	145.41	
111	YFTG-12-201924	笔记本电脑	联想昭阳K43C		台	1.00	2019年5月	2019年5月	4,858.41	242.92	180.00		180.00	-62.92	-25.90	
112	YFTG-24-201901-1	咖啡机	德龙		台	1.00	2019年6月	2019年6月	1,680.53	84.03	5,130.00	15.00%	769.50	685.47	815.74	
113	YFTG-24-201902	冰箱	美的		台	1.00	2019年6月	2019年6月	707.96	35.40	1,430.00	15.00%	214.50	179.10	505.93	
114	YFTG-11-201921	显示器			台	1.00	2019年7月	2019年7月	2,477.88	123.89	180.00		180.00	56.11	45.29	
115	YFTG-11-201922	主机	组装机		台	1.00	2019年7月	2019年7月	5,148.83	257.44	180.00		180.00	-77.44	-30.08	
116	YFTG-21-201916	8张主管屏风桌			台	8.00	2019年7月	2019年7月	1,930.81	96.54	4,430.00	21.00%	930.30	833.76	863.64	
117	YFTG-21-201917	3张主管屏风桌			台	3.00	2019年7月	2019年7月	78,672.57	3,933.63	1,660.00	21.00%	348.60	-3,585.03	-91.14	
118	YFTG-31-2019105	[illegible]			台	13.00	2019年7月	2019年7月	6,460.18	323.01	64,680.00	24.00%	15,523.20	15,200.19	4,705.80	
119	YFTG-31-2019106	[illegible]			台	1.00	2019年7月	2019年7月	15,929.20	796.46	5,310.00	24.00%	1,274.40	477.94	60.01	
120	YFTG-31-2019107	全数字会议控制主机			台	1.00	2019年7月	2019年7月	11,946.90	597.35	10,620.00	24.00%	2,548.80	1,951.45	326.68	
121	YFTG-31-2019108	编解码器			台	1.00	2019年7月	2019年7月	973.45	48.67	11,590.00	24.00%	2,781.60	2,732.93	5,615.22	
122	YFTG-31-2019109	全数字扩展主机			台	1.00	2019年7月	2019年7月	2,654.87	132.74	1,110.00	24.00%	266.40	133.66	100.69	
123	YFTG-31-2019110	会议系统主机			台	1.00	2019年7月	2019年7月	884.96	44.25	2,640.00	24.00%	633.60	589.35	1,331.86	
124	YFTG-31-2019111	升降臂杆主席单元	IFT-MPZ		台	1.00	2019年7月	2019年7月	11,504.42	575.22	800.00	24.00%	192.00	-383.22	-66.62	

固定资产—电子办公设备评估明细表

评估基准日：2026年6月30日

表4-8-7

被评估单位：英飞拓（杭州）信息系统技术有限公司

金额单位：人民币元

序号	设备编号	设备名称	规格型号	生产厂家	计量单位	数量	购置日期	启用日期	账面价值		评估价值			增减值	增值率%	备注
									原值	净值	原值	成新率	净值			
125	YFTG-31-2019112	[illegible]	IFT-MPD		台	13.00	[illegible]	2019年7月	21,026.55	1,051.33	8,720.00	24.00%	2,092.80	1,041.47	99.06	
126	YFTG-31-2019113	无纸化办公会议桌			台	1.00	2019年7月	2019年7月	16,502.65	825.13	18,560.00	21.00%	3,897.60	3,072.47	372.36	
127	YFTG-31-2019114	14张会议椅			台	14.00	2019年7月	2019年7月	2,700.00	135.00	11,520.00	21.00%	2,419.20	2,284.20	1,692.00	
128	YFTG-21-201918	胡桃木纹椅	6张		台	6.00	2019年8月	2019年8月	3,080.00	154.00	2,030.00	21.00%	426.30	272.30	176.82	
129	YFTG-21-201919	会议桌			台	1.00	2019年8月	2019年8月	1,450.00	72.50	2,990.00	21.00%	627.90	555.40	766.07	
130	YFTG-31-2019018	摇麦	喜乐乐		台	1.00	2019年8月	2019年8月	8,731.21	436.56	1,240.00	24.00%	297.60	-138.96	-31.83	
131	YFTG-31-2019118	[illegible]	领料出库转固定资产		台	1.00	2019年10月	2019年10月	10,584.90	529.25	7,860.00	19.00%	1,493.40	964.15	182.17	
132	YFTG-24-201906	芝华士沙发	三人		台	1.00	2019年6月	2019年6月	10,584.90	529.25	9,030.00	21.00%	1,896.30	1,367.05	258.30	
133	YFTG-24-201907	芝华士沙发	单人		台	1.00	2019年6月	2019年6月	1,752.21	87.61	9,030.00	21.00%	1,896.30	1,808.69	2,064.48	
134	YFTG-31-2019114-1	多功能挂线机			台	1.00	2019年10月	2019年10月	1,388.00	69.40	880.00	49.00%	431.20	361.80	521.33	
135	YFTG-21-201920	茶具			台	1.00	2019年10月	2019年10月	3,079.65	153.98	1,240.00	25.00%	310.00	156.02	101.32	
136	YFTG-11-201923	主机	组装机		台	1.00	2019年11月	2019年11月	5,533.98	276.70	180.00		180.00	-96.70	-34.95	
137	YFTG-31-2019115	嵌入式二台一管输换机	LY-603G		台	1.00	2019年10月	2019年10月	1,273.45	63.67	4,670.00	27.00%	1,260.90	1,197.23	1,880.37	
138	YFTG-12-201955	小米手机	小米cc9e手机白色恋人6+128g		台	1.00	2020年1月	2020年1月	3,950.00	197.50	150.00		150.00	-47.50	-24.05	
139	YFTG-21-201925	会议桌			台	1.00	2020年2月	2020年2月	2,670.00	133.50	2,990.00	27.00%	807.30	673.80	504.72	
140	YFTG-21-201926	会议桌			台	1.00	2020年2月	2020年2月	2,300.00	115.00	2,990.00	27.00%	807.30	692.30	602.00	
141	YFTG-21-201927	3个文件柜			台	3.00	2020年2月	2020年2月	1,799.00	89.95	2,020.00	20.00%	404.00	314.05	349.14	
142	YFTG-24-201928	小米电视	小米电视4C 55英寸		台	1.00	2020年2月	2020年2月	15,769.91	788.50	1,640.00	20.00%	328.00	-460.50	-58.40	
143	YFTG-21-201929	屏风工位桌	职员桌28 主管桌1		台	1.00	2020年3月	2020年3月	964.60	48.23	12,010.00	27.00%	3,242.70	3,194.47	6,623.41	
144	YFTG-11-201924	显示器	组装台式机		台	1.00	2020年4月	2020年4月	3,000.00	150.00	180.00		180.00	30.00	20.00	
145	YFTG-11-201924-1	主机	组装台式机		台	1.00	2020年4月	2020年4月	1,030.08	51.50	180.00		180.00	128.50	249.51	
146	YFTG-11-201925	显示器	24寸（含内存条、转化器）		台	1.00	2020年4月	2020年4月	3,353.98	167.70	180.00		180.00	12.30	7.33	
147	YFTG-11-202026	显示器+主机	联想台式机		台	1.00	2020年5月	2020年5月	707.96	35.40	180.00		180.00	144.60	408.47	
148	YFTG-11-202027	显示器	显示器		台	1.00	2020年5月	2020年5月	707.96	35.40	180.00		180.00	144.60	408.47	
149	YFTG-11-202030	显示器	24寸显示器（HDMI接口）		台	1.00	2020年5月	2020年5月	5,743.36	287.17	180.00		180.00	-107.17	-37.32	
150	YFTG-21-202030	屏风工位桌	主管桌*2 职员桌*8		台	1.00	2020年4月	2020年4月	2,999.10	149.96	4,670.00	34.00%	1,587.80	1,437.84	958.82	
151	YFTG-11-201925-1	显示器+主机	联想天逸5105		台	1.00	2020年4月	2020年4月	2,999.11	149.96	180.00		180.00	30.04	20.03	
152	YFTG-11-202029	显示器+主机	联想天逸510s台式机		台	1.00	2020年5月	2020年5月	707.96	35.40	180.00		180.00	144.60	408.47	
153	YFTG-11-201919-1	显示器			台	1.00	2020年6月	2020年6月	3,007.96	150.40	180.00		180.00	29.60	19.68	
154	YFTG-22-201916	显示器+主机	联想天逸510s		台	1.00	2020年5月	2020年5月	2,919.47	145.97	180.00		180.00	34.03	23.31	
155	YFTG-11-201921-1	显示器+主机	联想天逸510S		台	1.00	2020年6月	2020年6月	2,830.97	141.55	180.00		180.00	38.45	27.16	

固定资产—电子办公设备评估明细表

评估基准日：2026年6月30日

表4-8-7

被评估单位：英飞拓（杭州）信息系统技术有限公司　　金额单位：人民币元

序号	设备编号	设备名称	规格型号	生产厂家	计量单位	数量	购置日期	启用日期	账面价值		评估价值			增减值	增值率%	备注
									原值	净值	原值	成新率	净值			
156	YFTG-11-201920-1	显示器+主机	联想天逸510S		台	1.00	2020年7月	2020年7月	1,242.96	62.15	180.00		180.00	117.85	189.62	
157	YFTG-12-202072	黑白打印机	HP 136W		台	1.00	2020年8月	2020年8月	2,830.92	141.55	1,030.00	15.00%	154.50	12.95	9.15	
158	YFTG-12-202073	显示器+主机	联想天逸510S		台	1.00	2020年8月	2020年8月	3,007.95	150.40	180.00		180.00	29.60	19.68	
159	YFTG-11-201918-1	显示器+主机	联想天逸5105		台	1.00	2020年5月	2020年5月	3,007.95	150.40	180.00		180.00	29.60	19.68	
160	YFTG-11-201917-1	显示器+主机	联想天逸5105		台	1.00	2020年5月	2020年5月	2,830.97	141.55	180.00		180.00	38.45	27.16	
161	YFTG-12-202076	显示器+主机	联想天逸510S		台	1.00	2020年8月	2020年8月	1,352.21	67.61	180.00		180.00	112.39	166.23	
162	YFTG-12-202087	麦克风			台	1.00	2020年8月	2020年8月	2,919.47	145.97	1,170.00	30.00%	351.00	205.03	140.46	
163	YFTG-12-202094	显示器+主机	联想天逸510S		台	1.00	2020年9月	2020年9月	2,919.47	145.97	180.00		180.00	34.03	23.31	
164	YFTG-12-202093	显示器+主机	联想天逸511S		台	1.00	2020年9月	2020年9月	13,982.30	699.12	180.00		180.00	-519.12	-74.25	
165	YFTG-12-202097	电视机	三星 82寸		台	1.00	2020年9月	2020年9月	5,309.73	265.49	11,240.00	29.00%	3,259.60	2,994.11	1,127.77	
166	YFTG-12-202098	点歌机	视易K90(2*3T)		台	1.00	2020年9月	2020年9月	7,212.39	360.62	5,040.00	29.00%	1,461.60	1,100.98	305.30	
167	YFTG-12-202099	3台功放机	A15一台+A10两台		台	3.00	2020年9月	2020年9月	2,079.64	103.98	6,050.00	30.00%	1,815.00	1,711.02	1,645.53	
168	YFTG-12-2020101	电源时序器	LA820一台/228PLUS一台		台	1.00	2020年9月	2020年9月	2,831.86	141.59	1,900.00	30.00%	570.00	428.41	302.57	
169	YFTG-12-2020103	2个无线话筒	真分集		台	2.00	2020年9月	2020年9月	6,637.17	331.86	2,090.00	30.00%	627.00	295.14	88.94	
170	YFTG-12-2020104	投影仪			台	1.00	2020年10月	2020年10月	2,469.03	123.45	5,930.00	18.00%	1,067.40	943.95	764.64	
171	YFTG-12-2020114	打印机			台	1.00	2020年11月	2020年11月	2,910.62	145.53	180.00		180.00	34.47	23.69	
172	YFTG-12-2020106	显示器+主机	联想天逸510S		台	1.00	2020年10月	2020年10月	17,830.09	891.50	180.00		180.00	-711.50	-79.81	
173	YFTG-12-202079	4台功放机	AQ1300/PCM2000各2台		台	4.00	2020年10月	2020年10月	1,148.05	57.40	13,590.00	30.00%	4,077.00	4,019.60	7,002.79	
174	YFTG-12-2020116	显示器			台	1.00	2020年11月	2020年11月	3,007.97	150.40	180.00		180.00	29.60	19.68	
175	YFTG-12-2020117	显示器+主机	戴尔		台	1.00	2020年11月	2020年11月	1,467.26	73.36	180.00		180.00	106.64	145.37	
176	YFTG-12-2020118	显示器	三星27寸		台	1.00	2020年11月	2020年11月	10,145.50	507.28	180.00		180.00	-327.28	-64.52	
177	YFTG-12-2020121	家具沙发	灰色沙发组合（3+2+1）		台	1.00	2020年11月	2020年11月	2,420.50	121.03	9,260.00	36.00%	3,333.60	3,212.57	2,654.36	
178	YFTG-12-2020125	家具经理椅	黑色常规		台	1.00	2020年11月	2020年11月	2,742.48	137.12	2,060.00	36.00%	741.60	604.48	440.84	
179	YFTG-12-202101	显示器+主机	联想天逸510S		台	1.00	2021年1月	2021年1月	4,307.96	215.40	180.00		180.00	-35.40	-16.43	
180	YFTG-12-202108	笔记本电脑	联想小新		台	1.00	2021年2月	2021年2月	2,742.48	137.12	180.00		180.00	42.88	31.27	
181	YFTG-12-202109	显示器+主机	联想天逸510S		台	1.00	2021年2月	2021年2月	3,353.98	167.70	180.00		180.00	12.30	7.33	
182	YFTG-12-202113	显示器+主机			台	1.00	2021年3月	2021年3月	3,538.94	176.95	180.00		180.00	3.05	1.72	
183	YFTG-12-202121	部门公用笔记本电脑	RedmiBook 14		台	1.00	2021年4月	2021年4月	2,919.47	145.97	310.00		310.00	164.03	112.37	
184	YFTG-12-202120	显示器+主机			台	1.00	2021年4月	2021年4月	2,919.47	145.97	310.00		310.00	164.03	112.37	
185	YFTG-12-202119	显示器+主机			台	1.00	2021年4月	2021年4月	1,946.02	97.30	310.00		310.00	212.70	218.60	
186	YFTG-12-202128	小米全屏电视	L55M5-BC		台	1.00	2021年4月	2021年4月	2,919.47	145.97	1,640.00	38.00%	623.20	477.23	326.94	

固定资产—电子办公设备评估明细表

评估基准日：2026年6月30日

表4-8-7

被评估单位：英飞拓（杭州）信息系统技术有限公司　　金额单位：人民币元

序号	设备编号	设备名称	规格型号	生产厂家	计量单位	数量	购置日期	启用日期	账面价值		评估价值			增减值	增值率%	备注
									原值	净值	原值	成新率	净值			
187	YFTG-12-202127	显示器+主机	HP ZHAN 99 Pro G2		台	1.00	2021年4月	2021年4月	10,000.00	500.00	310.00		310.00	-190.00	-38.00	
188	YFTG-12-202129	工控机（研发用）	[illegible]		台	1.00	2021年5月	2021年5月	2,919.46	145.97	9,300.00	15.00%	1,395.00	1,249.03	855.68	
189	YFTG-11-202102	显示器+主机			台	1.00	2021年6月	2021年6月	11,840.71	592.04	310.00		310.00	-282.04	-47.64	
190	YFTG-31-202101	2个显卡			台	2.00	2021年7月	2021年7月	3,097.35	154.87	9,800.00	15.00%	1,470.00	1,315.13	849.18	
191	YFTG-12-202135	笔记本电脑	联想ThinkBook 13x		台	1.00	2021年7月	2021年7月	3,167.26	158.36	4,050.00	15.00%	607.50	449.14	283.62	
192	YFTG-11-202103	显示器+主机	联想		台	1.00	2021年8月	2021年8月	2,653.98	132.70	310.00		310.00	177.30	133.61	
193	YFTG-31-202102	小米电视	65寸		台	1.00	2021年8月	2021年8月	2,653.99	132.70	2,260.00	40.00%	904.00	771.30	581.24	
194	YFTG-31-202103	小米电视	65寸		台	1.00	2021年8月	2021年8月	3,264.60	163.23	2,260.00	40.00%	904.00	740.77	453.82	
195	YFTG-11-202107	显示器+主机	联想		台	1.00	2021年8月	2021年8月	3,264.59	163.23	310.00		310.00	146.77	89.92	
196	YFTG-11-202106	显示器+主机	联想		台	1.00	2021年8月	2021年8月	6,902.65	345.13	310.00		310.00	-35.13	-10.18	
197	YFTG-31-202104	发票扫描仪	奥普思凯AOSK8022		台	1.00	2021年8月	2021年8月	1,760.17	88.01	6,900.00	15.00%	1,035.00	946.99	1,076.00	
198	YFTG-11-202105	显示器	34寸		台	1.00	2021年8月	2021年8月	964.60	48.23	90.00		90.00	41.77	86.61	
199	YFTG-11-202108	显示器			台	1.00	2021年8月	2021年8月	3,451.33	172.57	90.00		90.00	-82.57	-47.85	
200	YFTG-11-202109	显示器+主机			台	1.00	2021年9月	2021年9月	4,566.37	228.32	310.00		310.00	81.68	35.77	
201	YFTG-31-202105	4块西数硬盘6T			台	4.00	2021年10月	2021年10月	964.60	48.23	3,480.00	15.00%	522.00	473.77	982.31	
202	YFTG-11-202101-2	设计专用台式机-显示器			台	1.00	2021年6月	2021年6月	6,203.54	310.18	90.00		90.00	-220.18	-70.98	
203	YFTG-11-202101-1	设计专用台式机-主机	[illegible]		台	1.00	2021年6月	2021年6月	1,000.00	50.00	610.00		610.00	560.00	1,120.00	
204	YFTG-12-202112-2	显示器			台	1.00	2021年3月	2021年3月	2,353.98	117.70	180.00		180.00	62.30	52.93	
205	YFTG-12-202112-1	主机			台	1.00	2021年3月	2021年3月	8,672.57	433.63	180.00		180.00	-253.63	-58.49	
206	YFTG-12-202203	笔记本电脑	[illegible]		台	1.00	2022年1月	2022年1月	3,096.73	154.84	6,810.00	15.00%	1,021.50	866.66	559.71	
207	YFTG-12-202204	笔记本电脑	[illegible]		台	1.00	2022年2月	2022年2月	2,123.01	375.07	2,340.00	15.00%	351.00	-24.07	-6.42	
208	YFTG-31-202201	碎纸机	三木		台	1.00	2022年3月	2022年3月	34,070.80	1,703.54	1,570.00	15.00%	235.50	-1,468.04	-86.18	
209	YFTG-31-202202	档案服务器	NF5280M5		台	1.00	2022年3月	2022年3月	3,097.35	154.87	33,630.00	49.00%	16,478.70	16,323.83	10,540.34	
210	YFTG-12-202212	笔记本电脑	华为		台	1.00	2022年4月	2022年4月	12,831.86	641.59	2,300.00	19.00%	437.00	-204.59	-31.89	
211	YFTG-12-202214	笔记本电脑			台	1.00	2022年6月	2022年6月	3,062.65	153.13	440.00		440.00	286.87	187.34	
212	YFTG-12-202211	笔记本电脑			台	1.00	2022年5月	2022年5月	1,460.18	73.01	440.00		440.00	366.99	502.66	
213	YFTG-31-202204	彩色打印机	小米		台	1.00	2022年8月	2022年8月	15,752.21	787.61	1,190.00	38.00%	452.20	-335.41	-42.59	
214	YFTG-24-202301	大会议室触示大屏	含支架、电脑盒子、智能笔		台	1.00	2023年1月	2023年1月	972.57	48.63	14,160.00	59.00%	8,354.40	8,305.77	17,079.52	
215	YFTG-24-202303	惠普打印机	惠普		台	1.00	2023年1月	2023年1月	3,097.35	154.87	800.00	44.00%	352.00	197.13	127.29	
216	YFTG-12-202308	笔记本电脑	联想小新Pro14		台	1.00	2023年6月	2023年6月	5,097.35	236.61	2,480.00	40.00%	992.00	755.39	319.26	
217	YFTG-12-202309	笔记本电脑			台	1.00	2023年7月	2023年7月	3,097.35	400.07	440.00		440.00	39.93	9.98	

固定资产—电子办公设备评估明细表

评估基准日：2026年6月30日

表4-8-7

被评估单位：英飞拓（杭州）信息系统技术有限公司　　金额单位：人民币元

序号	设备编号	设备名称	规格型号	生产厂家	计量单位	数量	购置日期	启用日期	账面价值		评估价值			增减值	增值率%	备注
									原值	净值	原值	成新率	净值			
218	YFTG-12-202312	电子设备			台	1.00	2023年9月	2023年9月	148,672.57	7,433.63	440.00		440.00	-6,993.63	-94.08	
219	YFT-XMZC-26-2-1-1	[illegible]	50音投影仪M3S、投影幕布100寸、5.1音箱音箱GD380		台	40.00	2019年11月	2019年11月	14,159.29	707.96	105,270.00	15.00%	15,790.50	15,082.54	2,130.42	
220	YFT-XMZC-26-3-1-1	[illegible]	50音投影仪M3S、投影幕布100寸、5.1音箱音箱GD380		台	40.00	2019年11月	2019年11月	126,194.68	6,309.73	10,730.00	15.00%	1,609.50	-4,700.23	-74.49	
221	YFT-XMZC-26-4-1-1	[illegible]	50音投影仪M3S、投影幕布100寸、5.1音箱音箱GD380		台	40.00	2019年11月	2019年11月	1,106.19	55.31	106,160.00	27.00%	28,663.20	28,607.89	51,722.82	
222	YFTG-24-202304	台式身份阅读器			台	1.00	2023年3月	2023年3月	8,407.08	4,857.45	750.00	38.00%	285.00	-4,572.45	-94.13	
223	YFTG-12-202501	笔记本电脑	[illegible]		台	1.00	2025年2月	2025年2月	1,280.00	64.00	7,340.00	77.00%	5,651.80	5,587.80	8,730.94	
合　　计						403.00			1,300,648.28	70,065.43	719,340.00		195,030.30	124,964.87	178.35	
减：减值准备														-	-	
合　　计						403.00			1,300,648.28	70,065.43	719,340.00		195,030.30	124,964.87	178.35	

被评估单位填表人：窦传雷　　评估人员：李辉丽

填表日期：2026年8月24日

无形资产—其他无形资产评估明细表

评估基准日：2026年6月30日

表4-15-3

被评估单位：英飞拓（杭州）信息系统技术有限公司　　金额单位：人民币元

序号	无形资产名称和内容	取得日期	法定/预计使用年限	尚可使用年限	原始入账价值	账面价值	评估价值	增减值	增值率%	备注
1	用友软件（加账号）	2020年5月	10.00	4.11	10,619.47	4,070.57	4,070.57	-	-	软件
2	袋鼠云可视化大屏	2022年11月	10.00	6.66	35,398.23	10,029.52	10,029.52	-	-	软件
3	晟科文件档案管理系统软件V3.0（杭州晟科，7月验收确认）	2022年1月	10.00	5.77	67,787.62	13,557.70	13,557.70	-	-	软件
4	PM系统新增需求开发（上海首信，8月验收确认）	2021年8月	10.00	5.39	80,188.68	17,374.12	17,374.12	-	-	软件
5	PM系统EPC模块（上海首信，8月验收确认）	2021年4月	10.00	5.02	168,141.60	2,802.36	2,802.36	-	-	软件
6	易知微EasyV数据可视化平台V4.0（杭州易知微，9月验收确认）	2022年9月	10.00	6.49	265,486.73	8,849.49	8,849.49	-	-	软件
7	英乐信	2022-07-14	10.00	5.98	-	-	-	-	-	商标
8	英享	2022-07-14	10.00	5.98	-	-	-	-	-	商标
9	英信图	2022-07-21	10.00	6.00	-	-	-	-	-	商标
10	英传	2022-07-21	10.00	6.00	-	-	-	-	-	商标
11	英信	2022-06-07	10.00	5.88	-	-	-	-	-	商标
12	拓英云脑	2022-02-28	10.00	5.60	-	-	-	-	-	商标
13	拓英云脑	2022-02-28	10.00	5.60	-	-	-	-	-	商标
14	拓英云脑 TICI	2022-03-07	10.00	5.62	-	-	-	-	-	商标
15	拓英云脑	2022-05-14	10.00	5.81	-	-	-	-	-	商标
16	拓英平台	2021-10-28	10.00	5.26	-	-	-	-	-	商标
17	拓英计划 TOWINSPLAN	2020-09-07	10.00	4.11	-	-	-	-	-	商标
18	拓英计划 TOWINSPLAN	2020-11-28	10.00	4.33	-	-	-	-	-	商标
19	藏愚	2012-07-28	10.00	-4.13	-	-	-	-	-	商标
20	藏愚	2012-07-28	10.00	-4.13	-	-	-	-	-	商标
21	一种违法停车的自动取证方法	2014年7月	20.00	7.83	-	-	-	-	-	发明
22	一种基于高速公路抓拍图像的车牌检测方法	2016年5月	20.00	9.73	-	-	-	-	-	发明
23	一种交通补光灯的遥控调测方法	2019年7月	20.00	12.96	-	-	-	-	-	发明
24	一种针对交通场景的摄像机白平衡方法	2011年10月	20.00	5.11	-	-	-	-	-	发明授权
25	一种摄像机宽动态图像增强方法及装置	2012年12月	20.00	6.24	-	-	-	-	-	发明授权
26	一种具有防护功能的环保型社会治理用摄像头	2021年2月	10.00	4.51	-	-	-	-	-	实用新型
27	一种安装稳定的智能家居智能锁	2021年2月	10.00	4.51	-	-	-	-	-	实用新型
28	一种基于智能家居用可自动收纳的家庭影院投影仪	2021年2月	10.00	4.51	-	-	-	-	-	实用新型
29	一种数字乡村管理用身份识别设备	2021年2月	10.00	4.51	-	-	-	-	-	实用新型
30	一种基于AI智能生物识别芯片的智能锁控信号传输装置	2021年2月	10.00	4.51	-	-	-	-	-	实用新型
31	一种社区公共服务平台天气提示装置	2021年2月	10.00	4.51	-	-	-	-	-	实用新型
32	一种防尘效果好的中台管理装置	2021年2月	10.00	4.51	-	-	-	-	-	实用新型
33	一种用于桌面虚拟化安全管理防护设备	2021年2月	10.00	4.51	-	-	-	-	-	实用新型

34	一种具有高效散热效果的医院数字化平台终端设备	2021年2月	10.00	4.51	-	-	-	-	-	实用新型
35	一种散热效果好的互联网交换机	2021年2月	10.00	4.51	-	-	-	-	-	实用新型
36	一种事务管理系统用控制装置	2021年2月	10.00	4.51	-	-	-	-	-	实用新型
37	一种城市综合管理安防系统用散热结构	2021年2月	10.00	4.51	-	-	-	-	-	实用新型
38	一种用于公交车内的智能导乘屏	2021年2月	10.00	4.51	-	-	-	-	-	实用新型
39	一种应急指挥管理调度装置	2023年2月	10.00	6.61	-	-	-	-	-	实用新型
40	一种燃气综合监管系统用配套监控装置	2023年12月	10.00	7.46	-	-	-	-	-	实用新型
41	一种便于安装的电梯智慧社区互动屏	2023年12月	10.00	7.46	-	-	-	-	-	实用新型
42	一种太阳能智慧园区智能照明装置	2020年12月	10.00	4.34	-	-	-	-	-	实用新型
43	一种用于智能交通路况监测的图像采集装置	2020年12月	10.00	4.34	-	-	-	-	-	实用新型
44	一种智慧校园用指纹门禁装置	2020年12月	10.00	4.34	-	-	-	-	-	实用新型
45	一种媒体信息宣传装置	2021年10月	10.00	5.24	-	-	-	-	-	实用新型
46	一种数字社区服务用具有防护功能的门禁装置	2021年10月	10.00	5.24	-	-	-	-	-	实用新型
47	一种基于智慧公交导乘系统的太阳能候车亭	2021年10月	10.00	5.24	-	-	-	-	-	实用新型
48	一种应用于景区的安全警示装置	2022年9月	10.00	6.19	-	-	-	-	-	实用新型
49	一种社区大数据平台研发装置	2022年11月	10.00	6.31	-	-	-	-	-	实用新型
50	一种数字乡村运营平台	2022年11月	10.00	6.31	-	-	-	-	-	实用新型
51	一种全域媒体数字服务装置	2022年11月	10.00	6.31	-	-	-	-	-	实用新型
52	城市生命线燃气监管解决方案平台	2024年2月	50.00	47.57	-	-	-	-	-	软件著作权
53	智慧医疗医护救援调度中心系统	2024年1月	50.00	47.48	-	-	-	-	-	软件著作权
54	智慧公交导乘设备故障报警终端系统	2023年11月	50.00	47.30	-	-	-	-	-	软件著作权
55	城市生命线燃气综合监测设备管理系统	2023年11月	50.00	47.30	-	-	-	-	-	软件著作权
56	车载终端智能化管理系统	2023年9月	50.00	47.20	-	-	-	-	-	软件著作权
57	电梯嵌入式应用软件	2023年9月	50.00	47.20	-	-	-	-	-	软件著作权
58	燃气管道智能化监测系统	2023年9月	50.00	47.20	-	-	-	-	-	软件著作权
59	基于云平台的智能医疗系统	2023年6月	50.00	46.90	-	-	-	-	-	软件著作权
60	大数据分析挖掘软件	2023年6月	50.00	46.90	-	-	-	-	-	软件著作权
61	基于互联网的社区一站式公共服务平台	2023年6月	50.00	46.90	-	-	-	-	-	软件著作权
62	基于互联网的宿舍管理系统	2023年1月	50.00	46.54	-	-	-	-	-	软件著作权
63	智慧小镇三维模拟展示系统	2023年1月	50.00	46.54	-	-	-	-	-	软件著作权
64	智慧监狱综合管理云平台	2022年11月	50.00	46.31	-	-	-	-	-	软件著作权
65	英飞拓档案信息化管理系统	2022年8月	50.00	46.06	-	-	-	-	-	软件著作权
66	英飞拓台汛专题数字孪生应急平台软件	2022年7月	50.00	45.95	-	-	-	-	-	软件著作权
67	英飞拓应急后台管理软件	2022年6月	50.00	45.92	-	-	-	-	-	软件著作权
68	英飞拓应急指挥平台	2022年6月	50.00	45.92	-	-	-	-	-	软件著作权
69	英飞拓视频联网中台软件	2022年6月	50.00	45.92	-	-	-	-	-	软件著作权
70	英飞拓物联中台软件	2022年6月	50.00	45.92	-	-	-	-	-	软件著作权
71	项目现场管理系统(PCM)	2022年6月	50.00	45.86	-	-	-	-	-	软件著作权
72	英飞拓电梯安全服务平台软件	2022年5月	50.00	45.85	-	-	-	-	-	软件著作权
73	Infinova数字音频矩阵处理器软件	2022年4月	50.00	45.69	-	-	-	-	-	软件著作权
74	英飞拓数据中台软件	2022年2月	50.00	45.58	-	-	-	-	-	软件著作权

75	英飞拓智慧社区软件	2022年2月	50.00	45.56	-	-	-	-	-	软件著作权
76	英飞拓大数据管理软件	2021年11月	50.00	45.34	-	-	-	-	-	软件著作权
77	英飞拓虚拟驾驶舱软件	2021年11月	50.00	45.34	-	-	-	-	-	软件著作权
78	英飞拓大数据节点软件	2021年11月	50.00	45.34	-	-	-	-	-	软件著作权
79	拓英计划产业数字化平台管理系统	2021年9月	50.00	45.18	-	-	-	-	-	软件著作权
80	拓英计划产业数字化平台内容发布管理系统	2021年9月	50.00	45.18	-	-	-	-	-	软件著作权
81	拓英计划产业数字化平台	2021年9月	50.00	45.18	-	-	-	-	-	软件著作权
82	英飞拓云脑平台软件	2021年9月	50.00	45.10	-	-	-	-	-	软件著作权
83	英飞拓统一数据采集接入软件	2021年9月	50.00	45.10	-	-	-	-	-	软件著作权
84	英飞拓项目事务信息可视化管理系统	2021年8月	50.00	45.08	-	-	-	-	-	软件著作权
85	网上工会平台	2021年7月	50.00	44.96	-	-	-	-	-	软件著作权
86	移动电视智能媒体系统物联平台	2021年6月	50.00	44.89	-	-	-	-	-	软件著作权
87	移动电视智能媒体运维管理平台	2021年6月	50.00	44.89	-	-	-	-	-	软件著作权
88	移动电视智能媒体系统云平台	2021年6月	50.00	44.89	-	-	-	-	-	软件著作权
89	城市限速优化软件	2021年2月	50.00	44.57	-	-	-	-	-	软件著作权
90	图案关联系统软件	2021年2月	50.00	44.57	-	-	-	-	-	软件著作权
91	警综关联系统软件	2021年2月	50.00	44.57	-	-	-	-	-	软件著作权
92	城市干道协调溢流控制模型及应用软件	2021年2月	50.00	44.57	-	-	-	-	-	软件著作权
93	交通道路时空分析软件	2021年2月	50.00	44.57	-	-	-	-	-	软件著作权
94	一键调图系统软件	2021年2月	50.00	44.57	-	-	-	-	-	软件著作权
95	图上侦查系统软件	2021年2月	50.00	44.57	-	-	-	-	-	软件著作权
96	拓英综合信息管理系统	2020年12月	50.00	44.43	-	-	-	-	-	软件著作权
97	测速雷达监控管理软件	2020年12月	50.00	44.43	-	-	-	-	-	软件著作权
98	园区大数据分析平台	2020年12月	50.00	44.43	-	-	-	-	-	软件著作权
99	雷达测速系统软件	2020年12月	50.00	44.42	-	-	-	-	-	软件著作权
100	云基础设施自动化部署管理系统	2020年12月	50.00	44.42	-	-	-	-	-	软件著作权
101	园区可视化运营管理系统	2020年12月	50.00	44.42	-	-	-	-	-	软件著作权
102	英飞拓标线破损自动巡查检测系统	2020年11月	50.00	44.31	-	-	-	-	-	软件著作权
103	英飞拓智慧教育运营管理平台	2020年9月	50.00	44.15	-	-	-	-	-	软件著作权
104	可视化运维管理软件	2020年9月	50.00	44.15	-	-	-	-	-	软件著作权
105	英飞拓智慧教育远程教学互动平台	2020年9月	50.00	44.15	-	-	-	-	-	软件著作权
106	视频图像质量诊断软件	2020年8月	50.00	44.01	-	-	-	-	-	软件著作权
107	多媒体信息发布管理软件	2020年8月	50.00	44.01	-	-	-	-	-	软件著作权
108	交通综合优化服务系统	2020年4月	50.00	43.74	-	-	-	-	-	软件著作权
109	交通信号优化服务系统	2020年4月	50.00	43.74	-	-	-	-	-	软件著作权
110	英飞拓点播式智慧影音管理系统	2020年4月	50.00	43.74	-	-	-	-	-	软件著作权
111	场景可视化智能运营监控管理系统	2020年4月	50.00	43.67	-	-	-	-	-	软件著作权
112	一站式监狱工作管理系统	2020年4月	50.00	43.67	-	-	-	-	-	软件著作权
113	勤务快捷移动派单调度系统	2020年4月	50.00	43.66	-	-	-	-	-	软件著作权
114	多维度城市指挥场景互动式应用系统	2019年11月	50.00	43.29	-	-	-	-	-	软件著作权
115	超维度时空可视化管理应用系统	2019年11月	50.00	43.29	-	-	-	-	-	软件著作权

116	智慧社区多维信息管理系统	2019年11月	50.00	43.27	-	-	-	-	-	软件著作权
117	英飞拓项目运维监控系统	2019年11月	50.00	43.27	-	-	-	-	-	软件著作权
118	英飞拓项目精细化管理与运维平台	2019年11月	50.00	43.27	-	-	-	-	-	软件著作权
119	英飞拓车辆信息处理系统	2019年11月	50.00	43.27	-	-	-	-	-	软件著作权
120	英飞拓医疗设备资产管理系统软件	2019年10月	50.00	43.19	-	-	-	-	-	软件著作权
121	英飞拓医疗影像信息综合应用系统软件	2019年10月	50.00	43.19	-	-	-	-	-	软件著作权
122	英飞拓防护区域预判报警系统软件	2019年10月	50.00	43.19	-	-	-	-	-	软件著作权
123	拓英计划项目管理终端客户平台	2019年5月	50.00	42.77	-	-	-	-	-	软件著作权
124	拓英计划资金管理系统	2019年5月	50.00	42.77	-	-	-	-	-	软件著作权
125	拓英计划业务服务后端管理平台	2019年5月	50.00	42.77	-	-	-	-	-	软件著作权
126	拓英计划传播推广平台	2019年5月	50.00	42.77	-	-	-	-	-	软件著作权
127	英飞拓智能交通警用大数据处理系统软件	2018年4月	50.00	41.71	-	-	-	-	-	软件著作权
128	英飞拓智能电表远程数据管理平台软件	2018年4月	50.00	41.71	-	-	-	-	-	软件著作权
129	英飞拓物联网智慧公交IC卡业务管理系统软件	2018年4月	50.00	41.71	-	-	-	-	-	软件著作权
130	英飞拓警务办公自动化系统软件	2018年4月	50.00	41.70	-	-	-	-	-	软件著作权
131	藏愚黄标车比对一体机软件	2018年1月	50.00	41.45	-	-	-	-	-	软件著作权
132	藏愚商户平台管理系统软件	2018年1月	50.00	41.45	-	-	-	-	-	软件著作权
133	藏愚视频会议MCS软件	2018年1月	50.00	41.45	-	-	-	-	-	软件著作权
134	藏愚电表统一平台采集系统软件	2018年1月	50.00	41.45	-	-	-	-	-	软件著作权
135	藏愚智能交管平台软件	2018年1月	50.00	41.45	-	-	-	-	-	软件著作权
136	藏愚CY-5D型协调式信号机控制软件	2017年12月	50.00	41.36	-	-	-	-	-	软件著作权
137	藏愚电警平台一体机软件	2017年12月	50.00	41.36	-	-	-	-	-	软件著作权
138	藏愚卡口汇聚基础平台软件	2017年9月	50.00	41.08	-	-	-	-	-	软件著作权
139	藏愚智能交通综合管理平台软件	2017年9月	50.00	41.06	-	-	-	-	-	软件著作权
140	藏愚电警平台软件	2017年9月	50.00	41.06	-	-	-	-	-	软件著作权
141	藏愚SmartFace海量人脸识别系统软件	2017年9月	50.00	41.06	-	-	-	-	-	软件著作权
142	藏愚人脸识别实时比对系统软件	2016年2月	50.00	39.49	-	-	-	-	-	软件著作权
143	藏愚基于云计算智能车辆缉查布控系统软件	2016年2月	50.00	39.44	-	-	-	-	-	软件著作权
144	藏愚数字高清图像缩放算法软件	2015年12月	50.00	39.29	-	-	-	-	-	软件著作权
145	藏愚数字高清CFA插值算法软件	2015年12月	50.00	39.29	-	-	-	-	-	软件著作权
146	藏愚未系安全带自动检测软件	2015年12月	50.00	39.29	-	-	-	-	-	软件著作权
147	藏愚国际标准协议Onvif客户端软件	2015年12月	50.00	39.29	-	-	-	-	-	软件著作权
148	藏愚数字高清汽车车型识别软件	2014年12月	50.00	38.25	-	-	-	-	-	软件著作权
149	藏愚高清视频处理软件	2014年9月	50.00	38.01	-	-	-	-	-	软件著作权
150	藏愚嵌入式存储软件	2014年8月	50.00	37.99	-	-	-	-	-	软件著作权
151	藏愚星云存储系统软件	2014年8月	50.00	37.99	-	-	-	-	-	软件著作权
152	藏愚高速公路大车违章占道行驶自动抓拍系统软件	2014年8月	50.00	37.92	-	-	-	-	-	软件著作权
153	藏愚监控平台管理软件	2014年6月	50.00	37.81	-	-	-	-	-	软件著作权
154	藏愚车辆视频检测软件	2014年6月	50.00	37.79	-	-	-	-	-	软件著作权
155	藏愚电子警察软件	2014年6月	50.00	37.79	-	-	-	-	-	软件著作权
156	藏愚车辆积分预警系统软件	2014年5月	50.00	37.74	-	-	-	-	-	软件著作权

157	藏愚视频监控设备与软件平台国标符合性测试软件	2014年4月	50.00	37.64	-	-	-	-	-	软件著作权
158	藏愚违章停车自动抓拍系统软件	2014年2月	50.00	37.46	-	-	-	-	-	软件著作权
159	藏愚视频业务管理及运行维护系统软件	2013年11月	50.00	37.21	-	-	-	-	-	软件著作权
160	藏愚高清视频交通事件智能检测软件	2013年11月	50.00	37.19	-	-	-	-	-	软件著作权
161	藏愚嵌入式频闪控制软件	2013年10月	50.00	37.11	-	-	-	-	-	软件著作权
162	藏愚数字高清汽车车标识别软件	2013年3月	50.00	36.53	-	-	-	-	-	软件著作权
163	藏愚海量视频录像存储软件	2013年3月	50.00	36.51	-	-	-	-	-	软件著作权
164	藏愚嵌入式数字高清汽车车标识别软件	2013年3月	50.00	36.48	-	-	-	-	-	软件著作权
165	藏愚智能视频人脸检测软件	2013年3月	50.00	36.48	-	-	-	-	-	软件著作权
166	藏愚智能视频行人检测软件	2012年12月	50.00	36.25	-	-	-	-	-	软件著作权
167	藏愚嵌入式人脸检测软件	2012年11月	50.00	36.22	-	-	-	-	-	软件著作权
168	藏愚海量视频录像信息搜索与分析软件	2012年10月	50.00	36.11	-	-	-	-	-	软件著作权
169	藏愚嵌入式数字高清汽车牌照识别软件	2012年9月	50.00	36.03	-	-	-	-	-	软件著作权
170	藏愚嵌入式数字高清车身颜色识别软件	2012年9月	50.00	36.03	-	-	-	-	-	软件著作权
171	藏愚高清视频处理软件	2012年5月	50.00	35.69	-	-	-	-	-	软件著作权
172	藏愚高清卡口数据分析与管理软件	2011年10月	50.00	35.12	-	-	-	-	-	软件著作权
173	藏愚监控平台管理软件	2011年10月	50.00	35.12	-	-	-	-	-	软件著作权
174	藏愚数字高清汽车牌照识别软件	2011年10月	50.00	35.12	-	-	-	-	-	软件著作权
175	藏愚车辆视频检测软件	2011年10月	50.00	35.12	-	-	-	-	-	软件著作权
176	藏愚数字高清车身颜色识别软件	2011年10月	50.00	35.12	-	-	-	-	-	软件著作权
177	藏愚云计算式视频处理系统软件	2010年11月	50.00	34.19	-	-	-	-	-	软件著作权
178	科骏高清抓拍系统软件	2010年9月	50.00	33.99	-	-	-	-	-	软件著作权
179	svrsp.com	2015年8月			-	-	-	-	-	域名
180	sharpwisdom.com	2015年8月			-	-	-	-	-	域名
合　计					627,622.33	56,683.76	56,683.76	-	-	

被评估单位填表人：窦传雷

填表日期：2026年8月24日

评估人员：李辉丽

流动负债评估汇总表

评估基准日：2026年6月30日

表5

被评估单位：英飞拓（杭州）信息系统技术有限公司　　金额单位：人民币元

编号	科目名称	账面价值	评估价值	增值额	增值率%
5-1	短期借款	15,600,000.00	15,600,000.00	-	-
5-2	交易性金融负债	-	-	-	-
5-3	衍生金融负债	-	-	-	-
5-4	应付票据	-	-	-	-
5-5	应付账款	116,985,882.81	116,985,882.81	-	-
5-6	合同负债	43,905,486.92	43,905,486.92	-	-
5-7	预收款项	-	-	-	-
5-8	应付职工薪酬	1,217,128.76	1,217,128.76	-	-
5-9	应交税费	16,391.71	16,391.71	-	-
5-10	其他应付款	952,993,555.29	952,993,555.29	-	-
5-11	持有待售负债	-	-	-	-
5-12	一年内到期的非流动负债	17,675,471.98	17,675,471.98	-	-
5-13	其他流动负债	57,328,759.54	57,328,759.54	-	-
流动负债合计		1,205,722,677.01	1,205,722,677.01	-	-

评估人员：李辉丽

短期借款评估明细表

评估基准日：2026年6月30日

表5-1

被评估单位：英飞拓（杭州）信息系统技术有限公司　　金额单位：人民币元

序号	放款银行（或机构）名称	发生日期	到期日	年利率%	借款条件	币种	外币金额	外币基准日汇率	账面价值	评估价值	备注
1	中国光大银行	2025-11-19	2026-10-17	4.50	担保	CNY		1.00	15,600,000.00	15,600,000.00	
合　　计									15,600,000.00	15,600,000.00	

被评估单位填表人：窦传雷

填表日期：2026年8月24日

评估人员：李辉丽

应付账款评估明细表

评估基准日：2026年6月30日

表5-5

被评估单位：英飞拓（杭州）信息系统技术有限公司　　金额单位：人民币元

序号	户名（结算对象）	业务内容	发生日期	账面价值	评估价值	备注
2	安徽宝业电子科技有限责任公司	项目成本	2022年12月	8.00	8.00	
3	安徽超清科技股份有限公司	项目成本	2022年12月	695,249.42	695,249.42	
4	安徽超视野智能科技有限公司	项目成本	2024年12月	964,108.68	964,108.68	
5	安徽鼎集信息科技有限公司	项目成本	2023年1月	60,000.00	60,000.00	
7	安徽金戈警用设备科技有限公司	项目成本	2022年12月	35,923.00	35,923.00	
8	安徽金海豚传媒有限责任公司	项目成本	2026年4月	812,264.15	812,264.15	
9	安徽精科信息技术有限公司	项目成本	2022年12月	1,167,186.29	1,167,186.29	
12	安徽南炬建设工程有限公司	工程款	2023年2月	180,000.00	180,000.00	
13	安徽瑞远管道有限公司	项目成本	2022年12月	1,950.00	1,950.00	
14	安徽省祥莉塑业有限公司	项目成本	2022年12月	177,300.44	177,300.44	
16	安徽通毅通信工程有限公司	项目成本	2023年12月	6,505.60	6,505.60	
18	安徽云森物联网科技有限公司	项目成本	2022年12月	491,871.93	491,871.93	
19	安庆百通电子科技有限公司	项目成本	2022年12月	42,200.00	42,200.00	
20	安阳市昌泰建设安装有限责任公司	项目成本	2024年12月	13,152,164.50	13,152,164.50	
21	北京安锐捷技术有限公司	项目成本	2022年12月	44,070.80	44,070.80	
22	北京电通伟业电子设备有限公司	项目成本	2022年12月	175.00	175.00	
23	北京鼎泰瑞特科技有限公司	项目成本	2022年12月	471,698.13	471,698.13	
25	北京广元科技有限公司	项目成本	2022年12月	24,102.66	24,102.66	
26	北京皓强科技有限公司	项目成本	2023年4月	93,787.50	93,787.50	
27	北京皓象科技有限公司	项目成本	2023年1月	2,240,459.71	2,240,459.71	
28	北京澎思科技有限公司	项目成本	2022年12月	2,084,948.52	2,084,948.52	
29	北京区响商贸有限公司	项目成本	2022年12月	1,106,504.25	1,106,504.25	
31	北京悦视科技有限公司	项目成本	2023年8月	78,000.00	78,000.00	
32	北京中伦文德（厦门）律师事务所	项目成本	2022年12月	55,000.00	55,000.00	
33	亳州锦速新能源科技有限公司	项目成本	2023年4月	491.13	491.13	
34	常州市奇通交通设施有限公司	项目成本	2022年12月	326,314.65	326,314.65	

应付账款评估明细表

评估基准日：2026年6月30日

表5-5

被评估单位：英飞拓（杭州）信息系统技术有限公司　　金额单位：人民币元

序号	户名（结算对象）	业务内容	发生日期	账面价值	评估价值	备注
35	陈菊樟	项目成本	2022年12月	96,270.00	96,270.00	
37	德宏州华信数码有限责任公司	项目成本	2022年12月	1,279,939.41	1,279,939.41	
38	东营凯通智能科技有限公司	项目成本	2022年12月	29,946.00	29,946.00	
39	东营市垦利区树春通信工程有限公司	项目成本	2023年1月	321,310.96	321,310.96	
40	东营腾达建安有限公司	项目成本	2022年12月	11,520.00	11,520.00	
41	恩梯梯数据（中国）信息技术有限公司	项目成本	2022年12月	278,150.94	278,150.94	
42	甘肃盛维信息技术有限公司	项目成本	2022年12月	929,473.67	929,473.67	
43	甘肃欣科颐霖科技发展有限公司	项目成本	2022年12月	909,900.92	909,900.92	
44	广德奔达交通设施有限公司	工程款	2023年1月	2,091,288.86	2,091,288.86	
46	广德县畅达交通设施安装有限公司	项目成本	2022年12月	204,084.59	204,084.59	
47	广德县天盾电子科技有限公司	项目成本	2022年12月	136,031.62	136,031.62	
48	广东众达润通网络科技有限公司	项目成本	2022年12月	3,961.53	3,961.53	
49	广西贤才科技有限公司	项目成本	2022年12月	4,579,976.36	4,579,976.36	
51	广州市保伦电子有限公司	项目成本	2022年12月	23,428.70	23,428.70	
52	广州筑美空间设计工程有限公司	项目成本	2024年12月	107,921.31	107,921.31	
53	贵州贝仁信息技术有限公司	项目成本	2022年12月	14,502.44	14,502.44	
54	贵州航杰科技有限公司	项目成本	2023年12月	1,844,499.69	1,844,499.69	
55	贵州鸿鹄通信工程有限公司	项目成本	2023年12月	1,332,209.46	1,332,209.46	
56	贵州华创致远科技有限公司	项目成本	2022年12月	3,399.50	3,399.50	
57	贵州绿呦呦信息科技有限公司	项目成本	2023年1月	968,682.23	968,682.23	
58	贵州麦格讯信息科技有限公司	项目成本	2024年12月	80,000.00	80,000.00	
59	贵州美智达科技有限公司	项目成本	2024年12月	100,485.55	100,485.55	
60	贵州锐智通电子科技有限公司	项目成本	2022年12月	34,821.13	34,821.13	
61	贵州友联网特科技有限公司	项目成本	2024年12月	123,855.00	123,855.00	
62	贵州智诚科技有限公司	项目成本	2022年12月	3,539,823.01	3,539,823.01	
63	郭红红	项目成本	2022年12月	75,482.00	75,482.00	

应付账款评估明细表

评估基准日：2026年6月30日

表5-5

被评估单位：英飞拓（杭州）信息系统技术有限公司　　金额单位：人民币元

序号	户名（结算对象）	业务内容	发生日期	账面价值	评估价值	备注
67	韩燕芳	项目成本	2022年12月	132,782.50	132,782.50	
68	杭州博晟科技有限公司	项目成本	2024年12月	7,824.00	7,824.00	
69	杭州昌平电子科技有限公司	项目成本	2022年12月	254,509.44	254,509.44	
70	杭州昌兴智能工程有限公司	项目成本	2023年12月	224,714.19	224,714.19	
72	杭州德品科技有限公司	项目成本	2022年12月	3,500.00	3,500.00	
73	杭州鼎言环境工程有限公司	项目成本	2022年12月	431,700.62	431,700.62	
76	杭州海康威视科技有限公司	材料费	2023年4月	268,955.45	268,955.45	
78	杭州恒岭电子有限公司	项目成本	2022年12月	1,150.00	1,150.00	
79	杭州宏盾电子科技有限公司	项目成本	2023年3月	17,552.60	17,552.60	
81	杭州华讯信息技术有限公司	项目成本	2024年12月	381,652.10	381,652.10	
82	杭州极声智能科技有限公司	项目成本	2022年12月	135,828.83	135,828.83	
83	杭州简阳装饰工程有限公司	项目成本	2022年12月	4,350.00	4,350.00	
84	杭州捷达档案管理咨询有限公司	项目成本	2024年12月	3,883.50	3,883.50	
85	杭州九音信息技术有限公司	项目成本	2024年12月	7,824.00	7,824.00	
86	杭州玖智科技有限公司	项目成本	2022年12月	25,000.00	25,000.00	
87	杭州俊泽科技有限公司	项目成本	2024年12月	20,976.51	20,976.51	
88	杭州立承至臻科技有限公司	材料费	2026年6月	7,200.00	7,200.00	
89	杭州目博科技有限公司	项目成本	2022年12月	156,175.22	156,175.22	
90	杭州钱来易技术管理有限公司	项目成本	2022年12月	219,081.71	219,081.71	
91	杭州秦众建筑有限公司	项目成本	2024年12月	6,000.00	6,000.00	
92	杭州全宇线缆有限公司	项目成本	2022年12月	470.00	470.00	
93	杭州确易网络技术有限公司	项目成本	2024年12月	33,759.00	33,759.00	
94	杭州融至兴科技有限公司	项目成本	2024年12月	1,924.53	1,924.53	
98	杭州视爵光电有限公司	项目成本	2022年12月	7,500.00	7,500.00	
99	杭州数塔科技有限公司	项目成本	2024年12月	0.16	0.16	
100	杭州途昂实业有限公司	项目成本	2023年9月	46,500.00	46,500.00	

应付账款评估明细表

评估基准日：2026年6月30日

表5-5

被评估单位：英飞拓（杭州）信息系统技术有限公司　　金额单位：人民币元

序号	户名（结算对象）	业务内容	发生日期	账面价值	评估价值	备注
103	杭州阳华电子有限公司	项目成本	2022年12月	1,040.00	1,040.00	
105	杭州越信科技有限公司	项目成本	2022年12月	1,712,096.64	1,712,096.64	
106	杭州振云电子工贸有限公司	项目成本	2022年12月	1,600.00	1,600.00	
108	杭州正超声学装饰工程有限公司	项目成本	2023年12月	3,582.50	3,582.50	
109	杭州众特网络科技有限公司	项目成本	2022年12月	11,320.00	11,320.00	
110	合肥德达智能科技有限公司	项目成本	2022年12月	10,350.00	10,350.00	
111	合肥的卢深视科技有限公司	项目成本	2023年12月	1,779,342.66	1,779,342.66	
112	合肥乐祎电气有限公司	项目成本	2022年12月	17,946.90	17,946.90	
113	合肥若光初电子科技有限公司	项目成本	2022年12月	50,000.00	50,000.00	
117	合肥阳超建设工程有限公司	项目成本	2022年12月	3,998.16	3,998.16	
118	河南安智信科贸有限公司	项目成本	2023年12月	115,000.00	115,000.00	
119	河南昌恒智能科技有限公司	项目成本	2023年12月	297,393.57	297,393.57	
120	河南联顺通信技术有限公司	项目成本	2022年12月	603,316.98	603,316.98	
121	河南省威震智能科技有限公司	项目成本	2022年12月	797,862.75	797,862.75	
122	河南顺之捷电子科技有限公司	项目成本	2023年12月	537,133.14	537,133.14	
124	河南兴硕实业有限公司	项目成本	2024年12月	4,393,811.47	4,393,811.47	
125	河南云立方科技股份有限公司	项目成本	2022年12月	871,884.16	871,884.16	
128	湖南科创信息系统集成有限公司	服务费	2025年3月	198,360.00	198,360.00	
129	湖南蓝核科技有限公司	项目成本	2022年12月	369,406.39	369,406.39	
131	济南开其瑞科贸有限公司	项目成本	2022年12月	852,144.52	852,144.52	
133	济南卓伦智能交通技术有限公司	项目成本	2022年12月	472,057.89	472,057.89	
135	江苏百众智能化科技有限公司	项目成本	2022年12月	383,776.40	383,776.40	
142	江苏亚特拉斯建设工程有限公司	项目成本	2022年12月	2,759,246.07	2,759,246.07	
143	江苏艺迪交通集团有限公司	项目成本	2023年1月	1,128,276.10	1,128,276.10	
146	江西科瑞智能工程有限公司	项目成本	2022年12月	1,249,974.06	1,249,974.06	
150	九江新卓越科技发展有限公司	项目成本	2022年12月	184,093.39	184,093.39	

应付账款评估明细表

评估基准日：2026年6月30日

表5-5

被评估单位：英飞拓（杭州）信息系统技术有限公司　　金额单位：人民币元

序号	户名（结算对象）	业务内容	发生日期	账面价值	评估价值	备注
151	昆明松骋汽修设备有限公司	项目成本	2024年12月	46,323.88	46,323.88	
152	兰州森悦工贸有限公司	项目成本	2022年12月	342,738.25	342,738.25	
153	李明	项目成本	2022年12月	103,953.00	103,953.00	
154	聊城博通电子信息技术有限公司	项目成本	2022年12月	300,911.87	300,911.87	
155	聊城荣拓建筑工程有限公司	工程款	2023年11月	80,000.00	80,000.00	
157	凌云光技术集团有限责任公司	项目成本	2022年12月	297,600.00	297,600.00	
170	内蒙古迅嘉信息系统技术有限公司	项目成本	2024年12月	2,264,379.32	2,264,379.32	
171	宁波三合联创网络科技有限公司	项目成本	2022年12月	258,000.00	258,000.00	
173	普洱晓刚数码科技有限公司	项目成本	2022年12月	623,171.02	623,171.02	
174	黔西南州普金商贸有限公司	项目成本	2023年12月	17,970.54	17,970.54	
176	青岛彦臣电子有限公司	项目成本	2022年12月	1,776.00	1,776.00	
177	厦门科拓通讯技术股份有限公司	项目成本	2023年8月	4,974.20	4,974.20	
178	山东柏青交通设施有限公司	项目成本	2022年12月	239,603.86	239,603.86	
179	山东龙合信信息科技有限公司	项目成本	2024年6月	534,093.82	534,093.82	
180	山东路明交通设施有限公司	项目成本	2022年12月	6,868.50	6,868.50	
181	山东人和物联科技有限公司	项目成本	2024年12月	140,000.00	140,000.00	
182	山东拓路者交通设施工程有限公司	项目成本	2022年12月	271,848.18	271,848.18	
183	山东天频信息工程有限公司	项目成本	2022年12月	147,502.34	147,502.34	
184	山东万隆光电设备有限公司	项目成本	2022年12月	280,473.90	280,473.90	
185	山东闻远通信技术有限公司	项目成本	2023年4月	68,750.00	68,750.00	
186	山东泽涵信息科技有限公司	项目成本	2022年12月	148,679.53	148,679.53	
187	山东正衢交通工程有限公司	项目成本	2022年12月	191,509.46	191,509.46	
188	山东智子文化传媒有限公司	材料费	2023年12月	13,207.56	13,207.56	
189	山西恒迪教育科技有限公司	项目成本	2022年12月	618,679.25	618,679.25	
190	山西龙海陆通智能科技股份有限公司	项目成本	2022年12月	7,086.02	7,086.02	
191	山西启行信息技术有限公司	技术服务费	2024年12月	1,254,716.99	1,254,716.99	

应付账款评估明细表

评估基准日：2026年6月30日

表5-5

被评估单位：英飞拓（杭州）信息系统技术有限公司　　金额单位：人民币元

序号	户名（结算对象）	业务内容	发生日期	账面价值	评估价值	备注
192	山西赛盾网络安全测评技术有限公司	项目成本	2022年12月	89,200.00	89,200.00	
193	山西省宏峰云科技有限公司	项目成本	2024年12月	2,350,748.33	2,350,748.33	
194	山西省投资集团信息技术有限公司	项目成本	2024年12月	660,377.36	660,377.36	
196	山西雄健科技有限公司	项目成本	2022年12月	188,086.19	188,086.19	
197	山西中创慧安信息技术有限公司	项目成本	2022年12月	76,000.00	76,000.00	
198	山西卓越宇川水处理技术有限公司	技术服务费	2025年3月	848,883.00	848,883.00	
199	陕西昌茂通信工程有限公司	材料费	2023年7月	2,047,193.00	2,047,193.00	
200	上海宝康电子控制工程有限公司	项目成本	2022年12月	24,687.29	24,687.29	
203	上海汉邦高科安防科技有限公司	项目成本	2022年12月	22,400.00	22,400.00	
204	上海和谦图像技术有限公司	项目成本	2022年12月	4,429.00	4,429.00	
206	上海厚鸿信息科技有限公司	项目成本	2023年12月	74,129.95	74,129.95	
207	上海沪熵科技有限公司	项目成本	2022年12月	30,228.36	30,228.36	
208	上海江业电子有限公司	项目成本	2023年1月	98,686.18	98,686.18	
213	上海赛虎智能系统工程有限公司	项目成本	2023年1月	13,016.51	13,016.51	
214	上海微锐智能科技有限公司	项目成本	2022年12月	110,000.00	110,000.00	
215	上海宇声电子科技有限公司	项目成本	2022年12月	8,000.00	8,000.00	
218	上海云净信息科技有限公司	项目成本	2022年12月	161,600.00	161,600.00	
219	深圳市奥肯特科技有限公司	项目成本	2022年12月	14,399.51	14,399.51	
223	深圳市工道科技有限公司	技术服务费	2026年5月	98,215.02	98,215.02	
225	深圳市江诚兴电子有限公司	项目成本	2022年12月	66,520.00	66,520.00	
227	深圳市万里畅科技有限公司	项目成本	2022年12月	13,440.00	13,440.00	
228	深圳市威鑫联电子有限公司	项目成本	2022年12月	239.04	239.04	
229	深圳市威宇智通科技有限公司	项目成本	2022年12月	78,302.06	78,302.06	
230	深圳英飞拓智能技术有限公司	项目成本	2022年12月	152,742.30	152,742.30	
231	水发规划设计有限公司	采购费	2023年12月	651,414.01	651,414.01	
232	四川普惠盈科科技有限公司	项目成本	2022年12月	65,797.05	65,797.05	

应付账款评估明细表

评估基准日：2026年6月30日

表5-5

被评估单位：英飞拓（杭州）信息系统技术有限公司　　金额单位：人民币元

序号	户名（结算对象）	业务内容	发生日期	账面价值	评估价值	备注
234	苏州工业园区奇顿科技有限公司	项目成本	2022年12月	504,716.98	504,716.98	
235	苏州麦瑶信息科技有限公司	材料费	2025年5月	16,080.49	16,080.49	
236	苏州美视达影视设备有限公司	项目成本	2023年12月	33,266.77	33,266.77	
240	台州市华科智能科技有限公司	项目成本	2022年12月	0.50	0.50	
244	温州君周科技有限公司	项目成本	2023年2月	4,110,213.57	4,110,213.57	
245	温州市光宝摄影器材有限公司	项目成本	2022年12月	30,000.00	30,000.00	
246	温州市豪杰通信技术有限公司	项目成本	2022年12月	170,642.20	170,642.20	
247	温州宇工科技有限公司	项目成本	2022年12月	61,920.00	61,920.00	
248	乌鲁木齐绿维科技信息技术有限公司	项目成本	2022年12月	3,571,886.79	3,571,886.79	
249	吴峰	项目成本	2022年12月	11,400.00	11,400.00	
250	芜湖智超信息科技有限公司	工程款	2023年6月	11,662.76	11,662.76	
251	熹岳文化（云南）科技有限公司	项目成本	2023年12月	110,000.00	110,000.00	
252	忻州市忻府区安华网络有限公司	项目成本	2023年1月	1,352,075.47	1,352,075.47	
253	忻州市亚飞凡科技有限公司	技术服务费	2025年6月	1,663,207.55	1,663,207.55	
254	新疆安网视角电子科技有限公司	项目成本	2022年12月	2,288.57	2,288.57	
255	新疆安易捷信息科技有限公司	项目成本	2022年12月	320,432.85	320,432.85	
256	新疆锦联智能信息科技有限公司	项目成本	2022年12月	212,184.91	212,184.91	
257	新疆永顺安康劳务有限责任公司	项目成本	2026年5月	526,249.28	526,249.28	
258	新疆云慧高科信息科技有限公司	项目成本	2022年12月	841,236.70	841,236.70	
259	新疆正久兴电子科技有限公司	项目成本	2022年12月	570,630.08	570,630.08	
260	邢树明	项目成本	2022年12月	5,250.24	5,250.24	
261	兴义市伟豪智能科技有限公司	项目成本	2023年12月	8,500.00	8,500.00	
262	徐州新中新交通工程有限公司	项目成本	2022年12月	14,000.00	14,000.00	
263	闫吉林	项目成本	2022年12月	119,000.00	119,000.00	
264	盐城大河弯弯文化发展有限公司	材料费	2026年6月	73,584.91	73,584.91	
267	余姚市星空模具手板厂	项目成本	2022年12月	1,980.00	1,980.00	

应付账款评估明细表

评估基准日：2026年6月30日

表5-5

被评估单位：英飞拓（杭州）信息系统技术有限公司　　金额单位：人民币元

序号	户名（结算对象）	业务内容	发生日期	账面价值	评估价值	备注
268	玉环县远翔计算机商行	项目成本	2023年1月	169,680.00	169,680.00	
269	云南励文科技发展有限公司	项目成本	2023年12月	70,000.00	70,000.00	
270	云南睿飒科技有限公司	技术服务费	2025年2月	249.93	249.93	
271	云南硕进科技有限公司	项目成本	2024年12月	1,537,285.66	1,537,285.66	
272	云南万利泓钢制品有限公司	项目成本	2024年12月	18,274.34	18,274.34	
273	云南优鼎信息技术有限公司	项目成本	2022年12月	174,000.00	174,000.00	
274	云南长河文化传播有限公司	项目成本	2022年12月	2,691.92	2,691.92	
275	郓城众安交通设施有限公司	项目成本	2022年12月	187,123.71	187,123.71	
276	长沙盟特信息科技有限公司	项目成本	2022年12月	884,955.75	884,955.75	
277	长沙鹏阳信息技术有限公司	项目成本	2022年12月	90,000.00	90,000.00	
278	赵春	项目成本	2022年12月	10,000.00	10,000.00	
280	浙江爱想建筑安装工程有限公司	项目成本	2023年1月	247,024.17	247,024.17	
281	浙江爱想信息科技有限公司	项目成本	2023年12月	436.70	436.70	
282	浙江大才申律师事务所	诉讼费	2026年5月	200,000.00	200,000.00	
283	浙江大成网络科技有限公司	项目成本	2023年12月	316,897.81	316,897.81	
284	浙江大华科技有限公司	材料费	2023年1月	1,354,877.77	1,354,877.77	
286	浙江飞佛科技有限公司	项目成本	2023年11月	0.02	0.02	
287	浙江翰林博德信息技术有限公司	项目成本	2022年12月	9,795.00	9,795.00	
288	浙江航天长峰科技发展有限公司	项目成本	2022年12月	972,877.50	972,877.50	
289	浙江浩腾电子科技股份有限公司	项目成本	2023年12月	438,104.81	438,104.81	
291	浙江华坤道威数据科技有限公司	项目成本	2022年12月	365,300.00	365,300.00	
293	浙江科通数艺科技有限公司	项目成本	2022年12月	0.50	0.50	
295	浙江盘云交通设备有限公司	项目成本	2023年12月	500,000.00	500,000.00	
298	浙江省公众信息产业有限公司温州市分公司	项目成本	2024年12月	40,827.53	40,827.53	
300	浙江省通信产业服务有限公司湖州市分公司	项目成本	2024年12月	708,404.18	708,404.18	
301	浙江时代电子市场恒邦电子商行	项目成本	2022年12月	1,060.00	1,060.00	

应付账款评估明细表

评估基准日：2026年6月30日

表5-5

被评估单位：英飞拓（杭州）信息系统技术有限公司　　金额单位：人民币元

序号	户名（结算对象）	业务内容	发生日期	账面价值	评估价值	备注
302	浙江威弗汀电梯有限公司	项目成本	2023年11月	35,032.13	35,032.13	
304	浙江玮烨智能科技有限公司	项目成本	2024年12月	115,044.25	115,044.25	
307	浙江亿邦信息技术有限公司	项目成本	2022年12月	7,636.51	7,636.51	
309	浙江友荣信息技术有限公司	项目成本	2023年12月	915,306.05	915,306.05	
310	浙江云讯智仁科技发展有限公司	采购费	2024年7月	0.02	0.02	
311	浙江泽大律师事务所	项目成本	2024年12月	372,000.00	372,000.00	
312	浙江中安电子工程有限公司	项目成本	2022年12月	1,000,149.04	1,000,149.04	
313	浙江中控信息产业股份有限公司	项目成本	2023年3月	481,886.80	481,886.80	
314	臻观众鑫数据运营山西有限公司	项目成本	2025年6月	1,276,947.59	1,276,947.59	
315	郑州捷维智能科技有限公司	项目成本	2022年12月	2,128,440.36	2,128,440.36	
316	郑州仕佳信息技术有限公司	项目成本	2022年12月	2,918,212.64	2,918,212.64	
319	中国电信股份有限公司广德分公司	光纤租赁费	2023年10月	8,906.32	8,906.32	
321	中国电信股份有限公司湖州分公司	技术服务费	2024年7月	245,071.70	245,071.70	
322	中国电信股份有限公司宣城分公司	光纤租赁费	2026年1月	108,000.00	108,000.00	
327	中联创展信息技术股份有限公司	项目成本	2024年12月	2,318,725.70	2,318,725.70	
328	中新网络信息安全股份有限公司	项目成本	2024年12月	37,699.10	37,699.10	
329	重庆浩菲科技有限公司	项目成本	2022年12月	221,311.44	221,311.44	

应付账款评估明细表

评估基准日：2026年6月30日

表5-5

被评估单位：英飞拓（杭州）信息系统技术有限公司　　金额单位：人民币元

序号	户名（结算对象）	业务内容	发生日期	账面价值	评估价值	备注
331	周村区新锐交通设施经营部	工程款	2025年5月	205,045.00	205,045.00	
332	淄博圣翔交通器材安装有限公司	项目成本	2023年12月	7,115.00	7,115.00	
333	淄博圣翔交通器材有限公司	项目成本	2023年1月	645,597.73	645,597.73	
334	邹城市顺友交通设施有限公司	项目成本	2022年12月	360,785.74	360,785.74	
335	邹城市宇鑫建筑装饰安装有限公司	项目成本	2023年12月	82,062.77	82,062.77	
合　　计				116,985,882.81	116,985,882.81	

被评估单位填表人：窦传雷　　评估人员：李辉丽

填表日期：2026年8月24日

合同负债评估明细表

评估基准日：2026年6月30日

表5-6

被评估单位：英飞拓（杭州）信息系统技术有限公司　　金额单位：人民币元

序号	户名（结算对象）	业务内容	发生日期	账面价值	评估价值	备注
1	中国联合网络通信有限公司蚌埠市分公司	业务交易	2026年6月	894,641.94	894,641.94	
2	肥东县公安局	业务交易	2026年6月	6,838,595.72	6,838,595.72	
3	涡阳锦正新能源有限公司	业务交易	2026年6月	565,513.13	565,513.13	
4	亳州锦速新能源科技有限公司	业务交易	2026年6月	438,237.75	438,237.75	
5	亳州锦申新能源有限公司	业务交易	2026年6月	273,468.27	273,468.27	
6	融寓旅家（北京）公寓管理有限公司	业务交易	2026年6月	0.01	0.01	
7	北京万里红科技有限公司	业务交易	2026年6月	241,592.92	241,592.92	
8	盘天（厦门）智能交通有限公司	业务交易	2026年6月	37,735.85	37,735.85	
9	深圳市建安（集团）股份有限公司	业务交易	2026年6月	1,850,502.92	1,850,502.92	
10	贵阳白云泉福医疗投资管理有限公司	业务交易	2026年6月	4,170,642.18	4,170,642.18	
11	中交贵州房地产有限公司	业务交易	2026年6月	2,178,830.54	2,178,830.54	
12	罗山县公安局	业务交易	2026年6月	542,419.64	542,419.64	
13	国能蒙西煤化工股份有限公司	业务交易	2026年6月	87,687.06	87,687.06	
14	离石区公安局	业务交易	2026年6月	7,713.41	7,713.41	
15	海南东逸新能源有限公司	业务交易	2026年6月	-625,822.07	-625,822.07	
16	四川邮通电子科技有限公司	业务交易	2026年6月	188,650.94	188,650.94	
17	融通地产（四川）有限责任公司	业务交易	2026年6月	292,098.14	292,098.14	
18	中国二十冶集团有限公司	业务交易	2026年6月	984,600.30	984,600.30	
19	上海颉熠信息科技有限公司	业务交易	2026年6月	335,242.24	335,242.24	
20	中铁十五局集团有限公司	业务交易	2026年6月	180,163.54	180,163.54	
21	新智认知数据服务有限公司	业务交易	2026年6月	833,737.01	833,737.01	
22	中国建筑第八工程局有限公司	业务交易	2026年6月	721,435.25	721,435.25	
23	菏泽城建工程发展集团有限公司	业务交易	2026年6月	1,260.19	1,260.19	
24	浪潮软件科技有限公司	业务交易	2026年6月	235,993.32	235,993.32	
25	浪潮软件集团有限公司	业务交易	2026年6月	1,832,300.88	1,832,300.88	

合同负债评估明细表

评估基准日：2026年6月30日

表5-6

被评估单位：英飞拓（杭州）信息系统技术有限公司　　金额单位：人民币元

序号	户名（结算对象）	业务内容	发生日期	账面价值	评估价值	备注
26	汾阳市中医院	业务交易	2026年6月	1,230,369.09	1,230,369.09	
27	中兴系统技术有限公司	业务交易	2026年6月	13,247,686.55	13,247,686.55	
28	中建科工集团有限公司	业务交易	2026年6月	403,392.66	403,392.66	
29	深圳市天擎产业控股有限公司	业务交易	2026年6月	89,056.60	89,056.60	
30	逸兴泰辰技术有限公司	业务交易	2026年6月	3,416.51	3,416.51	
31	云南多云睿联传媒有限公司	业务交易	2026年6月	341,132.08	341,132.08	
32	昆明中交盛洋房地产有限公司	业务交易	2026年6月	937,075.85	937,075.85	
33	宁波市辉元新能源有限公司	业务交易	2026年6月	6,765.39	6,765.39	
34	宁波市向曙新能源有限公司	业务交易	2026年6月	548,979.26	548,979.26	
35	宁波市旭鹿新能源有限公司	业务交易	2026年6月	-279,835.74	-279,835.74	
36	宁波市辉迈新能源有限公司	业务交易	2026年6月	245,008.05	245,008.05	
37	中交第二公路工程局有限公司兰溪分公司	业务交易	2026年6月	243,830.66	243,830.66	
38	杭州万向职业技术学院	业务交易	2026年6月	258,102.87	258,102.87	
39	安徽省交通建设股份有限公司义乌市分公司	业务交易	2026年6月	815,256.63	815,256.63	
40	浙江鸿程计算机系统有限公司	业务交易	2026年6月	194,487.30	194,487.30	
41	融通地产（广东）有限责任公司	业务交易	2026年6月	316,289.35	316,289.35	
42	融通地产（上海）有限责任公司	业务交易	2026年6月	306,821.15	306,821.15	
43	浙江移动数智科技有限公司	业务交易	2026年6月	1,618,064.80	1,618,064.80	
44	温州市公安局鹿城区分局	业务交易	2026年6月	14,900.00	14,900.00	
45	宁波甬慈能源开发投资有限公司	业务交易	2026年6月	208,045.93	208,045.93	
46	国家电投集团宁波新能源投资有限公司	业务交易	2026年6月	20,502.66	20,502.66	

合同负债评估明细表

评估基准日：2026年6月30日

表5-6

被评估单位：英飞拓（杭州）信息系统技术有限公司　　金额单位：人民币元

序号	户名（结算对象）	业务内容	发生日期	账面价值	评估价值	备注
47	融通地产（北京）有限责任公司	业务交易	2026年6月	28,898.19	28,898.19	
合　　计				43,905,486.92	43,905,486.92	

被评估单位填表人：窦传雷　　评估人员：李辉丽

填表日期：2026年8月24日

应付职工薪酬评估明细表

评估基准日：2026年6月30日

表5-8

被评估单位：英飞拓（杭州）信息系统技术有限公司　　金额单位：人民币元

序号	结算内容	发生日期	账面价值	评估价值	备注
1	社会保险费	2026年6月	44,912.18	44,912.18	
2	住房公积金	2026年6月	35,690.00	35,690.00	
3	工会经费	2026年6月	121,289.83	121,289.83	
4	工资、奖金	2026年6月	1,015,236.75	1,015,236.75	
合　　计			1,217,128.76	1,217,128.76	

被评估单位填表人：窦传雷　　评估人员：李辉丽

填表日期：2026年8月24日

应交税费评估明细表

评估基准日：2026年6月30日

表5-9

被评估单位：英飞拓（杭州）信息系统技术有限公司　　金额单位：人民币元

序号	征税机关	发生日期	税费种类	账面价值	评估价值	备注
1	国家税务总局杭州市税务局	2026年6月	个人所得税	14,737.35	14,737.35	
2	国家税务总局杭州市税务局	2026年6月	印花税	1,654.36	1,654.36	
合　　计				16,391.71	16,391.71	

被评估单位填表人：窦传雷

填表日期：2026年8月24日

评估人员：李辉丽

其他应付款评估明细表

评估基准日：2026年6月30日

表5-10

被评估单位：英飞拓（杭州）信息系统技术有限公司　　金额单位：人民币元

序号	户名（结算对象）	业务内容	发生日期	账面价值	评估价值	备注
1	安徽南炬建设工程有限公司	往来款	2022年12月	751,490.00	751,490.00	
2	合肥的卢深视科技有限公司	保证金	2023年1月	103,377.60	103,377.60	
3	中科泰岳（北京）科技有限公司	往来款	2020年12月	20,000.00	20,000.00	
4	北京海龙展世建筑工程有限公司	往来款	2021年12月	10,000.00	10,000.00	
5	深圳英飞拓科技股份有限公司	往来款	2020年12月	824,792,711.38	824,792,711.38	
6	广州钛氪信息科技有限公司	往来款	2021年12月	161,310.00	161,310.00	
7	中联创展信息技术股份有限公司	往来款	2020年12月	296,000.29	296,000.29	
8	黔西南州金州印象信息产业有限责任公司	往来款	2021年12月	2,000.00	2,000.00	
9	河南云立方科技股份有限公司	往来款	2021年12月	200,000.00	200,000.00	
10	江苏亚特拉斯建设工程有限公司	往来款	2020年12月	100,000.00	100,000.00	
11	常州贝陆企业管理有限公司	往来款	2020年12月	1,300,000.00	1,300,000.00	
12	常州八仁企业管理有限公司	往来款	2021年12月	3,000,000.00	3,000,000.00	
13	武进高新区北枫企业管理信息咨询中心	往来款	2021年12月	400,000.00	400,000.00	
14	内蒙古载福科技有限公司	往来款	2022年12月	40,000.00	40,000.00	
15	英飞拓（泰国）有限公司	往来款	2020年12月	4,914,700.00	4,914,700.00	
16	徐长裹	往来款	2021年12月	50,000.00	50,000.00	
17	杭州钱来易技术管理有限公司	往来款	2023年5月	50,000.00	50,000.00	
18	周成	公积金	2024年4月	500.00	500.00	
19	成都新世纪华新科技开发有限公司	往来款	2020年12月	368,985.00	368,985.00	
20	成都量子星物联网技术有限公司	保证金	2023年7月	140,217.73	140,217.73	
21	上海分效科技有限公司	往来款	2021年12月	9,320,271.04	9,320,271.04	
22	上海广贝技术有限公司	中标服务费	2023年2月	44,640.00	44,640.00	
23	深圳英飞拓仁用信息有限公司	往来款	2024年9月	1,000,000.00	1,000,000.00	
24	新疆葳愚科技有限公司	往来款	2020年12月	10,000,000.00	10,000,000.00	
25	浙江中安电子工程有限公司	往来款	2022年12月	28,000.00	28,000.00	
26	浙江维辰电子科技有限公司	保证金	2023年9月	213,759.09	213,759.09	
27	杨亚楠	往来款	2021年12月	300,000.00	300,000.00	
28	叶剑	往来款	2023年10月	2,000,000.00	2,000,000.00	
29	青岛广电无线传媒集团股份有限公司	诉讼赔偿款	2026年6月	7,236,905.52	7,236,905.52	
30	杭州日博科技有限公司	诉讼赔偿款	2026年6月	43,003.57	43,003.57	
31	深圳英飞拓科技股份有限公司	应付利息	2026.1-2025.12	86,016,123.11	86,016,123.11	
32	光大银行深圳深南东路支行	应付利息	2025年11月	20,750.00	20,750.00	
33	叶剑	应付利息	2023年10月	68,810.96	68,810.96	
合　　计				952,993,555.29	952,993,555.29	

被评估单位填表人：窦传雷　　评估人员：李辉丽

一年内到期的非流动负债评估明细表

评估基准日：2026年6月30日

表5-12

被评估单位：英飞拓（杭州）信息系统技术有限公司　　金额单位：人民币元

序号	户名（结算对象全称）	业务内容	发生日期	账面价值	评估价值	备注
1	广西尤之余贸易有限公司	长期应付款重分类	2026/3/31	6,241,302.00	6,241,302.00	
2	南宁巨秦商贸有限公司	长期应付款重分类	2026/3/31	10,580,955.89	10,580,955.89	
3	浙江一恒教学仪器有限公司	长期应付款重分类	2026/3/31	853,214.09	853,214.09	
合　　计				17,675,471.98	17,675,471.98	

被评估单位填表人：窦传雷

填表日期：2026年8月24日

评估人员：李辉丽

其他流动负债评估明细表

评估基准日：2026年6月30日

表5-13

被评估单位：英飞拓（杭州）信息系统技术有限公司　　金额单位：人民币元

序号	户名（结算对象）	发生日期	结算内容	账面价值	评估价值	备注
1	其他流动负债-待转销项税	2026年6月	待转销项税	48,391,048.14	48,391,048.14	
2	供应链金融-杭州信宜德信息技术有限公司	2026年3月	税金	6,198,303.93	6,198,303.93	
3	供应链金融-山东龙合信信息科技有限公司	2026年3月	税金	400,000.00	400,000.00	
4	浙江省-中国电信股份有限公司温州分公司	2026年1月	税金	2,339,407.47	2,339,407.47	
合　　计				57,328,759.54	57,328,759.54	

被评估单位填表人：窦传雷

填表日期：2026年8月24日

评估人员：李辉丽

非流动负债评估汇总表

评估基准日：2026年6月30日

表6

被评估单位：英飞拓（杭州）信息系统技术有限公司　　金额单位：人民币元

编号	科目名称	账面价值	评估价值	增值额	增值率%
6-1	长期借款	-	-	-	-
6-2	应付债券	-	-	-	-
6-3	租赁负债	-	-	-	-
6-4	长期应付款	-	-	-	-
6-5	专项应付款	-	-	-	-
6-6	预计负债	41,028,933.84	41,028,933.84	-	-
6-7	递延收益	-	-	-	-
6-8	递延所得税负债	4,331,997.70	4,331,997.70	-	-
6-9	其他非流动负债	-	-	-	-
非流动负债合计		45,360,931.54	45,360,931.54	-	-

评估人员：李辉丽

预计负债评估明细表

评估基准日：2026年6月30日

表6-6

被评估单位：英飞拓（杭州）信息系统技术有限公司　　金额单位：人民币元

序号	户名（结算对象）	发生日期	核算内容	账面价值	评估价值	备注
1	审计调整-未决诉讼调整预付负债（安徽金海豚传媒有限责任公司）	2026年3月	未结诉讼	1,207,576.56	1,207,576.56	
2	审计企业调整-计提预计负债根据诉讼情况及律师访谈回函情况，调整预计负债-安徽金海豚传媒有限责任公司	2026年3月	未结诉讼	2,480,205.48	2,480,205.48	
3	审计企业调整-计提预计负债新疆永顺安康劳务有限责任公司-TL公共安全防控网络及信息化系统改造项目	2026年6月	未结诉讼	1,534,838.24	1,534,838.24	
4	审计企业调整-计提预计负债根据诉讼情况及律师访谈回函情况，调整预计负债-贵州绿呦呦信息科技有限公司	2026年3月	未结诉讼	3,696,017.77	3,696,017.77	
5	乌鲁木齐绿维科技信息技术有限公司	2026年3月	未结项目款	435,027.00	435,027.00	
6	安徽颐影视听科技有限公司	2026年3月	未结项目款	1,435,616.80	1,435,616.80	
7	确认怀宁县智慧城市(二期)建设EPC项目预计负债	2026年6月	未结项目款	30,000,000.00	30,000,000.00	
8	钧启（河南)科技有限公司（曾用名：郑州捷维智能科技有限公司)	2026年6月	未结诉讼	57,410.00	57,410.00	
9	温州君周科技有限公司	2026年6月	未结诉讼	182,241.99	182,241.99	
合　　计				41,028,933.84	41,028,933.84	

被评估单位填表人：窦传雷　　评估人员：李辉丽

填表日期：2026年8月24日

递延所得税负债评估明细表

评估基准日：2026年6月30日

表6-8

被评估单位：英飞拓（杭州）信息系统技术有限公司　　金额单位：人民币元

序号	内容	发生日期	账面价值	评估价值	备注
1	道真自治县四期广天网工程"项目（贵州省广播电视信息网络股份有限公司道真县分公司）	2026年3月	2,079,035.13	2,079,035.13	
2	广德高铁新城智能交通项目	2026年3月	515,609.40	515,609.40	
3	邱村镇集镇及经济开发区（北区）红绿灯及交通安全设施建设工程	2026年3月	125,311.71	125,311.71	
4	通辽市中医院信息化设备及服务采购	2026年3月	1,612,041.46	1,612,041.46	
合　　计			4,331,997.70	4,331,997.70	

被评估单位填表人：窦传雷　　评估人员：李辉丽

填表日期：2026年8月24日

英飞拓（杭州）信息系统技术有限公司

2026年1-6月、2025年度、2024年度

财务报表审计报告书

中兴华会计师事务所(特殊普通合伙)

ZHONGXINGHUA CERTIFIED PUBLIC ACCOUNTANTS LLP

地址：北京市丰台区丽泽路20号丽泽SOHO B座20层　　邮编：100073

电话：(010) 51423818　　传真：(010) 51423816

此码用于证明该审计报告是否由具有执业许可的会计师事务所出具，
您可使用手机“扫一扫”或进入“注册会计师行业统一监管平台（http://acc.mof.gov.cn）”进行查验。
报告编码：京26K3CE6731

目　　录

一、审计报告

二、审计报告附送

1. 合并资产负债表

2. 合并利润表

3. 合并现金流量表

4. 合并所有者权益变动表

5. 母公司资产负债表

6. 母公司利润表

7. 母公司现金流量表

8. 母公司所有者权益变动表

9. 财务报表附注

三、审计报告附件

1. 中兴华会计师事务所（特殊普通合伙）营业执照复印件

2. 中兴华会计师事务所（特殊普通合伙）执业证书复印件

3. 注册会计师执业证书复印件

中兴华会计师事务所（特殊普通合伙）
ZHONGXINGHUA CERTIFIED PUBLIC ACCOUNTANTS LLP
地址（location）：北京市丰台区丽泽路20号丽泽SOHO B座20层
20/F,Tower B,Lize SOHO,20 Lize Road,Fengtai District,Beijing PR China
电话（tel）：010-51423818 传真（fax）：010-51423816

审 计 报 告

中兴华审字（2026）第00020589号

英飞拓（杭州）信息系统技术有限公司全体股东：

一、审计意见

我们审计了英飞拓（杭州）信息系统技术有限公司（以下简称“英飞拓系统公司”）财务报表，包括2026年6月30日、2025年12月31日、2024年12月31日的合并及母公司资产负债表，2026年1-6月、2025年度、2024年度的合并及母公司利润表、合并及母公司现金流量表、合并及母公司所有者权益变动表以及相关财务报表附注。

我们认为，后附的财务报表在所有重大方面按照企业会计准则的规定编制，公允反映了英飞拓系统公司2026年6月30日、2025年12月31日、2024年12月31日合并及母公司的财务状况以及2026年1-6月、2025年度、2024年度合并及母公司的经营成果和现金流量。

二、形成审计意见的基础

我们按照中国注册会计师审计准则的规定执行了审计工作。审计报告的“注册会计师对财务报表审计的责任”部分进一步阐述了我们在这些准则下的责任。按照中国注册会计师独立性准则和中国注册会计师职业道德守则，我们独立于英飞拓系统公司，并履行了职业道德方面的其他责任。我们相信，我们获取的审计证据是充分、适当的，为发表审计意见提供了基础。

三、与持续经营相关的重大不确定性

我们提醒财务报表使用者关注，如财务报表附注二、2所述，英飞拓系统公司2024年度、2025年度及2026年1-6月持续亏损，各期末流动资产余额小于流动负债余额，截至2026年6月30日未分配利润-10.30亿元， 归属于母公司所有者

权益-8.85 亿元，因诉讼发生资金冻结 785.67 万元，资产负债率为 271.95%，针对这些情况，英飞拓系统公司已采取如附注二、2 所述的改善措施。这些情况表明存在可能导致对英飞拓系统公司持续经营能力产生重大疑虑的重大不确定性。该事项不影响已发表的审计意见。

四、管理层和治理层对财务报表的责任

英飞拓系统公司管理层（以下简称管理层）负责按照企业会计准则的规定编制财务报表，使其实现公允反映，并设计、执行和维护必要的内部控制，以使财务报表不存在由于舞弊或错误导致的重大错报。

在编制财务报表时，管理层负责评估英飞拓系统公司的持续经营能力，披露与持续经营相关的事项（如适用），并运用持续经营假设，除非管理层计划清算英飞拓系统公司、终止运营或别无其他现实的选择。

治理层负责监督英飞拓系统公司的财务报告过程。

五、注册会计师对财务报表审计的责任

我们的目标是对财务报表整体是否不存在由于舞弊或错误导致的重大错报获取合理保证，并出具包含审计意见的审计报告。合理保证是高水平的保证，但并不能保证按照审计准则执行的审计在某一重大错报存在时总能发现。错报可能由于舞弊或错误导致，如果合理预期错报单独或汇总起来可能影响财务报表使用者依据财务报表作出的经济决策，则通常认为错报是重大的。

在按照审计准则执行审计工作的过程中，我们运用职业判断，并保持职业怀疑。同时，我们也执行以下工作：

（一）识别和评估由于舞弊或错误导致的财务报表重大错报风险，设计和实施审计程序以应对这些风险，并获取充分、适当的审计证据，作为发表审计意见的基础。由于舞弊可能涉及串通、伪造、故意遗漏、虚假陈述或凌驾于内部控制之上，未能发现由于舞弊导致的重大错报的风险高于未能发现由于错误导致的重大错报的风险。

（二）了解与审计相关的内部控制，以设计恰当的审计程序，但目的并非对内部控制的有效性发表意见。

（三）评价管理层选用会计政策的恰当性和作出会计估计及相关披露的合理性。

（四）对管理层使用持续经营假设的恰当性得出结论。同时，根据获取的审计证据，就可能导致对英飞拓系统公司持续经营能力产生重大疑虑的事项或情况是否存在重大不确定性得出结论。如果我们得出结论认为存在重大不确定性，审计准则要求我们在审计报告中提请报表使用者注意财务报表中的相关披露；如果披露不充分，我们应当发表非无保留意见。我们的结论基于截至审计报告日可获得的信息。然而，未来的事项或情况可能导致英飞拓系统公司不能持续经营。

（五）评价财务报表的总体列报、结构和内容，并评价财务报表是否公允反映相关交易和事项。

（六）就英飞拓系统公司中实体或业务活动的财务信息获取充分、适当的审计证据，以对财务报表发表意见。我们负责指导、监督和执行集团审计。我们对审计意见承担全部责任。

我们与治理层就计划的审计范围、时间安排和重大审计发现等事项进行沟通，包括沟通我们在审计中识别出的值得关注的内部控制缺陷。

中兴华会计师事务所（特殊普通合伙）　　中国注册会计师：

中国·北京　　中国注册会计师：

2026 年 10 月 25 日

合并资产负债表

编制单位：英飞拓（杭州）信息系统技术有限公司　　金额单位：人民币元

项　目	注释	2026年6月30日	2025年12月31日	2024年12月31日
流动资产：				
货币资金	五、1	10,969,836.41	27,945,247.81	39,365,236.43
交易性金融资产				
衍生金融资产				
应收票据	五、2	2,795,089.56	1,038,095.70	1,090,996.10
应收账款	五、3	50,976,762.60	81,000,425.61	92,709,611.04
应收款项融资	五、4	615,500.00	310,000.00	50,000.00
预付款项	五、5	4,005,741.94	6,627,428.66	9,171,207.16
其他应收款	五、6	7,763,984.14	16,677,151.89	21,279,017.73
存货	五、7	31,375,062.14	32,336,956.02	23,970,915.04
合同资产				
持有待售资产				
一年内到期的非流动资产	五、8	125,165,671.97	158,962,029.66	175,464,819.92
其他流动资产	五、9	21,248,102.54	22,435,545.83	25,072,185.85
流动资产合计		**254,915,751.30**	**347,332,881.18**	**388,173,989.27**
非流动资产：				
债权投资				
其他债权投资				
长期应收款	五、10	18,577,814.51	22,332,763.39	59,275,221.76
长期股权投资				
其他权益工具投资				
其他非流动金融资产				
投资性房地产				
固定资产	五、11	236,572,345.72	239,336,437.82	250,473,991.95
在建工程	五、12			
生产性生物资产				
油气资产				
使用权资产	五、13			
无形资产	五、14	16,542,576.07	16,792,502.53	18,094,921.67
开发支出				
商誉				
长期待摊费用				
递延所得税资产	五、15		1,358,416.04	
其他非流动资产				
非流动资产合计		**271,692,736.30**	**279,820,119.78**	**327,844,135.38**
资产总计		**526,608,487.60**	**627,153,000.96**	**716,018,124.65**

（后附财务报表附注是本财务报表的组成部分）

法定代表人：叶剑　　主管会计工作负责人：　　会计机构负责人：

合并资产负债表（续）

编制单位：英飞拓（杭州）信息系统技术有限公司　　金额单位：人民币元

项　目	注释	2026年6月30日	2025年12月31日	2024年12月31日
流动负债：				
短期借款	五、17	15,600,000.00	19,600,000.00	22,800,000.00
交易性金融负债				
衍生金融负债				
应付票据	五、18		1,350,000.00	14,136,570.00
应付账款	五、19	151,480,701.57	158,597,297.24	195,136,725.24
预收款项	五、20	915,290.52		
合同负债	五、21	43,905,486.92	54,884,909.42	45,292,175.40
应付职工薪酬	五、22	1,217,128.76	1,394,786.08	2,740,940.09
应交税费	五、23	4,675,955.69	3,572,766.24	2,517,920.75
其他应付款	五、24	985,794,378.71	986,543,594.91	1,009,086,402.17
持有待售负债				
一年内到期的非流动负债	五、25	17,675,471.98	17,675,471.98	17,675,471.98
其他流动负债	五、26	57,328,759.54	71,181,127.67	51,791,367.39
流动负债合计		**1,278,593,173.69**	**1,314,799,953.54**	**1,361,177,573.02**
非流动负债：				
长期借款	五、27	107,336,820.71	108,956,820.71	107,000,000.00
应付债券				
其中：优先股				
永续债				
租赁负债				
长期应付款	五、28			
长期应付职工薪酬				
预计负债	五、29	41,838,972.06	30,158,041.71	36,602,651.57
递延收益				
递延所得税负债	五、15	4,331,997.70	2,988,837.60	15,721,945.10
其他非流动负债				
非流动负债合计		**153,507,790.47**	**142,103,700.02**	**159,324,596.67**
负债合计		**1,432,100,964.16**	**1,456,903,653.56**	**1,520,502,169.69**
所有者权益：				
实收资本	五、30	120,000,000.00	120,000,000.00	120,000,000.00
其他权益工具				
其中：优先股				
永续债				
资本公积				
减：库存股				
其他综合收益	五、31	154,905.56	-1,814,771.88	-784,401.12
专项储备				
盈余公积	五、32	24,895,196.69	24,895,196.69	24,895,196.69
未分配利润	五、33	-1,029,928,243.54	-950,627,678.10	-928,414,056.81
归属于母公司所有者权益合计		-884,878,141.29	-807,547,253.29	-784,303,261.24
少数股东权益		-20,614,335.27	-22,203,399.31	-20,180,783.80
所有者权益合计		**-905,492,476.56**	**-829,750,652.60**	**-804,484,045.04**
负债和所有者权益总计		**526,608,487.60**	**627,153,000.96**	**716,018,124.65**

（后附财务报表附注是本财务报表的组成部分）

法定代表人：叶剑　　主管会计工作负责人：　　会计机构负责人：

合并利润表

编制单位：英飞拓（杭州）信息系统技术有限公司　　金额单位：人民币元

项　目	注释	2026年1-6月	2025年度	2024年度
一、营业总收入		**2,716,887.40**	**3,143,373.81**	**20,961,270.60**
其中：营业收入	五、34	2,716,887.40	3,143,373.81	20,961,270.60
二、营业总成本		**12,574,617.82**	**28,390,802.96**	**47,540,545.43**
其中：营业成本	五、34	2,771,354.01	874,631.20	17,274,719.84
税金及附加	五、35	1,189,697.89	3,013,696.09	1,716,015.09
销售费用	五、36	1,785,104.72	7,444,608.13	11,114,307.45
管理费用	五、37	4,879,345.42	14,240,230.29	17,261,012.38
研发费用	五、38			2,711,037.26
财务费用	五、39	1,949,115.78	2,817,637.25	-2,536,546.59
其中：利息费用		2,827,723.66	6,263,925.28	6,015,584.78
利息收入		887,282.26	3,478,888.08	73,849.81
加：其他收益	五、40	9,611.09	28,333.12	236,257.35
投资收益（损失以“-”号填列）				
其中：对联营企业和合营企业的投资收益				
以摊余成本计量的金融资产终止确认收益				
净敞口套期收益（损失以“-”号填列）				
公允价值变动收益（损失以“-”号填列）				
信用减值损失（损失以“-”号填列）	五、41	-30,419,288.08	-912,193.75	-65,717,136.05
资产减值损失（损失以“-”号填列）	五、42	-2,839,484.96	-8,489,643.18	2,012,025.21
资产处置收益（损失以“-”号填列）	五、43		-7,060.27	-800,312.11
三、营业利润（亏损以“-”号填列）		**-43,106,892.37**	**-34,627,993.23**	**-90,848,440.43**
加：营业外收入	五、44	0.01	0.02	968.25
减：营业外支出	五、45	33,953,105.34	2,627,340.44	6,400,596.75
四、利润总额（亏损总额以“-”号填列）		**-77,059,997.70**	**-37,255,333.65**	**-97,248,068.93**
减：所得税费用	五、46	2,701,576.14	-14,091,523.54	3,980,373.60
五、净利润（净亏损以“-”号填列）		**-79,761,573.84**	**-23,163,810.11**	**-101,228,442.53**
（一）按经营持续性分类		-79,761,573.84	-23,163,810.11	-101,228,442.53
1、持续经营净利润（净亏损以“-”号填列）		-79,761,573.84	-23,163,810.11	-101,228,442.53
2、终止经营净利润（净亏损以“-”号填列）				
（二）按所有权归属分类		-79,761,573.84	-23,163,810.11	-101,228,442.53
1、归属于母公司所有者的净利润（净亏损以“-”号填列）		-79,300,565.44	-22,213,621.29	-100,340,447.30
2、少数股东损益（净亏损以“-”号填列）		-461,008.40	-950,188.82	-887,995.23
六、其他综合收益的税后净额		**4,019,749.88**	**-2,102,797.45**	**-1,300,259.13**
（一）归属母公司所有者的其他综合收益的税后净额		1,969,677.44	-1,030,370.76	-637,126.96
1、不能重分类进损益的其他综合收益				
（1）重新计量设定受益计划变动额				
（2）权益法下不能转损益的其他综合收益				
（3）其他权益工具投资公允价值变动				
（4）企业自身信用风险公允价值变动				
（5）其他				
2、将重分类进损益的其他综合收益		1,969,677.44	-1,030,370.76	-637,126.96
（1）权益法下可转损益的其他综合收益				
（2）其他债权投资公允价值变动				
（3）金融资产重分类计入其他综合收益的金额				
（4）其他债权投资信用减值准备				
（5）现金流量套期储备（现金流量套期损益的有效部分）				
（6）外币财务报表折算差额		1,969,677.44	-1,030,370.76	-637,126.96
（7）其他				
（二）归属于少数股东的其他综合收益的税后净额		2,050,072.44	-1,072,426.69	-663,132.17
七、综合收益总额		**-75,741,823.96**	**-25,266,607.56**	**-102,528,701.66**
（一）归属于母公司所有者的综合收益总额		-77,330,888.00	-23,243,992.05	-100,977,574.26
（二）归属于少数股东的综合收益总额		1,589,064.04	-2,022,615.51	-1,551,127.40

（后附财务报表附注是本财务报表的组成部分）

法定代表人：叶剑　　主管会计工作负责人：　　会计机构负责人：

合并现金流量表

编制单位：英飞拓（杭州）信息系统技术有限公司　　金额单位：人民币元

项目	注释	2026年1-6月	2025年度	2024年度
一、经营活动产生的现金流量：				
销售商品、提供劳务收到的现金		20,918,090.55	70,209,149.54	168,720,035.99
收到的税费返还				860.17
收到其他与经营活动有关的现金		15,859,687.92	10,858,005.53	25,716,568.07
经营活动现金流入小计		**36,777,778.47**	**81,067,155.07**	**194,437,464.23**
购买商品、接受劳务支付的现金		18,561,826.07	53,896,012.73	97,849,004.97
支付给职工以及为职工支付的现金		3,391,446.89	10,495,214.62	14,510,887.59
支付的各项税费		74,146.18	1,996,782.48	568,952.66
支付其他与经营活动有关的现金		5,274,520.56	4,313,767.33	49,820,991.32
经营活动现金流出小计		**27,301,939.70**	**70,701,777.16**	**162,749,836.54**
经营活动产生的现金流量净额		**9,475,838.77**	**10,365,377.91**	**31,687,627.69**
二、投资活动产生的现金流量：				
收回投资收到的现金				
取得投资收益收到的现金				
处置固定资产、无形资产和其他长期资产收回的现金净额			11,182.35	6,710.61
处置子公司及其他营业单位收到的现金净额				
收到其他与投资活动有关的现金				
投资活动现金流入小计			**11,182.35**	**6,710.61**
购建固定资产、无形资产和其他长期资产支付的现金			12,603,452.12	22,753,979.58
投资支付的现金				
质押贷款净增加额*				
取得子公司及其他营业单位支付的现金净额				
支付其他与投资活动有关的现金				
投资活动现金流出小计			**12,603,452.12**	**22,753,979.58**
投资活动产生的现金流量净额			**-12,592,269.77**	**-22,747,268.97**
三、筹资活动产生的现金流量：				
吸收投资收到的现金				
其中：子公司吸收少数股东投资收到的现金				
取得借款收到的现金			23,136,820.71	41,277,015.90
收到其他与筹资活动有关的现金				7,000,000.00
筹资活动现金流入小计			**23,136,820.71**	**48,277,015.90**
偿还债务支付的现金		5,620,000.00	24,380,000.00	62,902,666.74
分配股利、利润或偿付利息支付的现金		2,049,869.59	4,574,736.87	5,837,215.36
其中：子公司支付给少数股东的股利、利润				
支付其他与筹资活动有关的现金		3,500,000.00	3,500,000.00	316,530.22
筹资活动现金流出小计		**11,169,869.59**	**32,454,736.87**	**69,056,412.32**
筹资活动产生的现金流量净额		**-11,169,869.59**	**-9,317,916.16**	**-20,779,396.42**
四、汇率变动对现金及现金等价物的影响		**-107,904.51**	**78,268.29**	**37,700.28**
五、现金及现金等价物净增加额		**-1,801,935.33**	**-11,466,539.73**	**-11,801,337.42**
加：期初现金及现金等价物余额		4,914,267.06	16,380,806.79	28,182,144.21
六、期末现金及现金等价物余额		**3,112,331.73**	**4,914,267.06**	**16,380,806.79**

（后附财务报表附注是本财务报表的组成部分）

法定代表人：叶剑　　主管会计工作负责人：[redacted]　　会计机构负责人：[redacted]

合并所有者权益变动表

编制单位：英飞拓（杭州）信息系统技术有限公司　　金额单位：人民币元

项　　目	2026年1-6月												
	归属于母公司所有者权益											少数股东权益	所有者权益合计
	实收资本	其他权益工具			资本公积	减：库存股	其他综合收益	专项储备	盈余公积	未分配利润	小计		
		优先股	永续债	其他									
一、上年年末余额	120,000,000.00						-1,814,771.88		24,895,196.69	-950,627,678.10	-807,547,253.29	-22,203,399.31	-829,750,652.60
加：会计政策变更													
前期差错更正													
同一控制下企业合并													
其他													
二、本年年初余额	120,000,000.00						-1,814,771.88		24,895,196.69	-950,627,678.10	-807,547,253.29	-22,203,399.31	-829,750,652.60
三、本期增减变动金额（减少以“-”号填列）							1,969,677.44			-79,300,565.44	-77,330,888.00	1,589,064.04	-75,741,823.96
（一）综合收益总额							1,969,677.44			-79,300,565.44	-77,330,888.00	1,589,064.04	-75,741,823.96
（二）所有者投入和减少资本													
1、所有者投入的普通股													
2、其他权益工具持有者投入资本													
3、股份支付计入所有者权益的金额													
4、其他													
（三）利润分配													
1、提取盈余公积													
2、对所有者的分配													
3、其他													
（四）所有者权益内部结转													
1、资本公积转增资本													
2、盈余公积转增资本													
3、盈余公积弥补亏损													
4、设定受益计划变动额结转留存收益													
5、其他综合收益结转留存收益													
6、其他													
（五）专项储备													
1、本期提取													
2、本期使用													
（六）其他													
四、本期期末余额	120,000,000.00						154,905.56		24,895,196.69	-1,029,928,243.54	-884,878,141.29	-20,614,335.27	-905,492,476.56

（后附财务报表附注是本财务报表的组成部分）

人：　　主管会计工作负责人：　　会计机构负责人：

合并所有者权益变动表

编制单位：英飞拓（杭州）信息系统技术有限公司　　金额单位：人民币元

项　　目	2025年度												
	归属于母公司所有者权益											少数股东权益	所有者权益合计
	实收资本	其他权益工具			资本公积	减：库存股	其他综合收益	专项储备	盈余公积	未分配利润	小计		
		优先股	永续债	其他									
一、上年年末余额	120,000,000.00						-784,401.12		24,895,196.69	-928,414,056.81	-784,303,261.24	-20,180,783.80	-804,484,045.04
加：会计政策变更													
前期差错更正													
同一控制下企业合并													
其他													
二、本年年初余额	120,000,000.00						-784,401.12		24,895,196.69	-928,414,056.81	-784,303,261.24	-20,180,783.80	-804,484,045.04
三、本期增减变动金额（减少以“-”号填列）							-1,030,370.76			-22,213,621.29	-23,243,992.05	-2,022,615.51	-25,266,607.56
（一）综合收益总额							-1,030,370.76			-22,213,621.29	-23,243,992.05	-2,022,615.51	-25,266,607.56
（二）所有者投入和减少资本													
1、所有者投入的普通股													
2、其他权益工具持有者投入资本													
3、股份支付计入所有者权益的金额													
4、其他													
（三）利润分配													
1、提取盈余公积													
2、对所有者的分配													
3、其他													
（四）所有者权益内部结转													
1、资本公积转增资本													
2、盈余公积转增资本													
3、盈余公积弥补亏损													
4、设定受益计划变动额结转留存收益													
5、其他综合收益结转留存收益													
6、其他													
（五）专项储备													
1、本期提取													
2、本期使用													
（六）其他													
四、本年年末余额	120,000,000.00						-1,814,771.88		24,895,196.69	-950,627,678.10	-807,547,253.29	-22,203,399.31	-829,750,652.60

（后附财务报表附注是本财务报表的组成部分）

法定代表人：叶剑　　主管会计工作负责人：　　会计机构负责人：

合并所有者权益变动表

编制单位：英飞拓（杭州）信息系统技术有限公司　　金额单位：人民币元

项　　目	2024年度												
	归属于母公司所有者权益											少数股东权益	所有者权益合计
	实收资本	其他权益工具			资本公积	减：库存股	其他综合收益	专项储备	盈余公积	未分配利润	小计		
		优先股	永续债	其他									
一、上年年末余额	120,000,000.00						-147,274.16		24,895,196.69	-828,073,609.51	-683,325,686.98	-18,629,656.40	-701,955,343.38
加：会计政策变更													
前期差错更正													
同一控制下企业合并													
其他													
二、本年年初余额	120,000,000.00						-147,274.16		24,895,196.69	-828,073,609.51	-683,325,686.98	-18,629,656.40	-701,955,343.38
三、本期增减变动金额（减少以“-”号填列）							-637,126.96			-100,340,447.30	-100,977,574.26	-1,551,127.40	-102,528,701.66
（一）综合收益总额							-637,126.96			-100,340,447.30	-100,977,574.26	-1,551,127.40	-102,528,701.66
（二）所有者投入和减少资本													
1、所有者投入的普通股													
2、其他权益工具持有者投入资本													
3、股份支付计入所有者权益的金额													
4、其他													
（三）利润分配													
1、提取盈余公积													
2、对所有者的分配													
3、其他													
（四）股东权益内部结转													
1、资本公积转增资本													
2、盈余公积转增资本													
3、盈余公积弥补亏损													
4、设定受益计划变动额结转留存收益													
5、其他													
（五）专项储备													
1、本期提取													
2、本期使用													
（六）其他													
四、本年年末余额	120,000,000.00						-784,401.12		24,895,196.69	-928,414,056.81	-784,303,261.24	-20,180,783.80	-804,484,045.04

（后附财务报表附注是本财务报表的组成部分）

法定代表人：　　主管会计工作负责人：　　会计机构负责人：

资产负债表

编制单位：英飞拓（杭州）信息系统技术有限公司　　金额单位：人民币元

项　目	注释	2026年6月30日	2025年12月31日	2024年12月31日
流动资产：				
货币资金		8,064,479.60	24,174,756.01	25,685,204.64
交易性金融资产				
衍生金融资产				
应收票据		2,795,089.56	1,038,095.70	1,090,996.10
应收账款	十三、1	51,059,942.54	81,083,605.55	93,206,428.67
应收款项融资		615,500.00	310,000.00	50,000.00
预付款项		3,891,698.55	6,599,956.54	9,159,142.58
其他应收款	十三、2	157,936,655.64	159,826,817.52	156,109,221.73
存货		31,375,062.14	32,286,956.02	23,920,915.04
合同资产				
持有待售资产				
一年内到期的非流动资产		125,165,671.97	158,962,029.66	175,464,819.92
其他流动资产		1,387,255.60	2,542,239.47	6,059,619.86
流动资产合计		**382,291,355.60**	**466,824,456.47**	**490,746,348.54**
非流动资产：				
债权投资				
其他债权投资				
长期应收款		18,577,814.51	22,332,763.39	59,275,221.76
长期股权投资	十三、3	3,448,247.73	3,448,247.73	13,448,247.73
其他权益工具投资				
其他非流动金融资产				
投资性房地产				
固定资产		837,312.94	840,845.90	961,273.80
在建工程				
生产性生物资产				
油气资产				
使用权资产				
无形资产		56,683.76	118,915.04	1,045,943.82
开发支出				
商誉				
长期待摊费用				
递延所得税资产				
其他非流动资产				
非流动资产合计		**22,920,058.94**	**26,740,772.06**	**74,730,687.11**
资产总计		**405,211,414.54**	**493,565,228.53**	**565,477,035.65**

（后附财务报表附注是本财务报表的组成部分）

法定代表人：　　主管会计工作负责人：　　会计机构负责人：

资产负债表（续）

编制单位：英飞拓（杭州）信息系统技术有限公司　　金额单位：人民币元

项　目	注释	2026年6月30日	2025年12月31日	2024年12月31日
流动负债：				
短期借款		15,600,000.00	19,600,000.00	22,800,000.00
交易性金融负债				
衍生金融负债				
应付票据			1,350,000.00	14,136,570.00
应付账款		116,985,882.81	123,473,236.47	148,981,394.17
预收款项				
合同负债		43,905,486.92	53,634,756.51	45,292,175.40
应付职工薪酬		1,217,128.76	1,394,786.08	2,740,940.09
应交税费		16,391.71	10,595.27	30,251.46
其他应付款		952,993,555.29	947,079,798.51	969,978,073.65
持有待售负债				
一年内到期的非流动负债		17,675,471.98	17,675,471.98	17,675,471.98
其他流动负债		57,328,759.54	71,181,127.67	51,791,367.39
流动负债合计		**1,205,722,677.01**	**1,235,399,772.49**	**1,273,426,244.14**
非流动负债：				
长期借款				
应付债券				
其中：优先股				
永续债				
租赁负债				
长期应付款				
长期应付职工薪酬				
预计负债		41,028,933.84	29,348,003.49	36,602,651.57
递延收益				
递延所得税负债		4,331,997.70	2,988,837.60	15,721,945.10
其他非流动负债				
非流动负债合计		**45,360,931.54**	**32,336,841.09**	**52,324,596.67**
负债合计		**1,251,083,608.55**	**1,267,736,613.58**	**1,325,750,840.81**
所有者权益：				
实收资本		120,000,000.00	120,000,000.00	120,000,000.00
其他权益工具				
其中：优先股				
永续债				
资本公积				
减：库存股				
其他综合收益				
专项储备				
盈余公积		24,895,196.69	24,895,196.69	24,895,196.69
未分配利润		-990,767,390.70	-919,066,581.74	-905,169,001.85
所有者权益合计		**-845,872,194.01**	**-774,171,385.05**	**-760,273,805.16**
负债和所有者权益总计		**405,211,414.54**	**493,565,228.53**	**565,477,035.65**

（后附财务报表附注是本财务报表的组成部分）

法定代表人：叶剑　　主管会计工作负责人：　　会计机构负责人：

利润表

编制单位：英飞拓（杭州）信息系统技术有限公司　　金额单位：人民币元

项目	注释	2026年1-6月	2025年度	2024年度
一、营业收入	十三、4	**2,382,025.01**	**2,920,132.22**	**20,961,270.60**
减：营业成本	十三、4	2,593,403.55	752,897.32	17,274,719.84
税金及附加		13,959.41	253,944.13	79,679.69
销售费用		1,785,104.72	7,444,608.13	11,114,307.45
管理费用		1,677,544.33	7,598,409.49	12,708,835.23
研发费用				2,711,037.26
财务费用		-482,605.42	-2,258,762.58	-6,626,148.03
其中：利息费用		397,950.00	1,184,155.49	1,898,843.79
利息收入		885,606.42	3,470,988.65	41,871.37
加：其他收益		9,611.09	28,333.12	236,257.35
投资收益（损失以"一"号填列）				
其中：对联营企业和合营企业的投资收益				
以摊余成本计量的金融资产终止确认收益				
净敞口套期收益（损失以"一"号填列）				
公允价值变动收益（损失以"一"号填列）				
信用减值损失（损失以"一"号填列）		-30,419,288.08	-910,185.08	-65,716,868.67
资产减值损失（损失以"一"号填列）		-2,789,484.96	-13,055,979.02	-6,704,247.39
资产处置收益（损失以"一"号填列）			-7,060.27	-800,312.11
二、营业利润（亏损以"一"号填列）		**-36,404,543.53**	**-24,815,855.52**	**-89,286,331.66**
加：营业外收入		0.01	0.02	968.25
减：营业外支出		33,953,105.34	1,814,831.89	6,400,596.38
三、利润总额（亏损总额以"一"号填列）		**-70,357,648.86**	**-26,630,687.39**	**-95,685,959.79**
减：所得税费用		1,343,160.10	-12,733,107.50	3,980,373.60
四、净利润（净亏损以"一"号填列）		**-71,700,808.96**	**-13,897,579.89**	**-99,666,333.39**
（一）持续经营净利润（净亏损以"一"号填列）		-71,700,808.96	-13,897,579.89	-99,666,333.39
（二）终止经营净利润（净亏损以"一"号填列）				
五、其他综合收益的税后净额				
(一)不能重分类进损益的其他综合收益				
1、重新计量设定受益计划变动额				
2、权益法下不能转损益的其他综合收益				
3、其他权益工具投资公允价值变动				
4、企业自身信用风险公允价值变动				
5、其他				
(二)将重分类进损益的其他综合收益				
1、权益法下可转损益的其他综合收益				
2、其他债权投资公允价值变动				
3、金融资产重分类计入其他综合收益的金额				
4、其他债权投资信用减值准备				
5、现金流量套期储备（现金流量套期损益的有效部				
6、外币财务报表折算差额				
7、其他				
六、综合收益总额		**-71,700,808.96**	**-13,897,579.89**	**-99,666,333.39**

（后附财务报表附注是本财务报表的组成部分）

法定代表人：　　主管会计工作负责人：　　会计机构负责人：

现金流量表

编制单位：英飞拓（杭州）信息系统技术有限公司　　金额单位：人民币元

项　　目	注释	2026年1-6月	2025年度	2024年度
一、经营活动产生的现金流量：				
销售商品、提供劳务收到的现金		19,318,090.55	69,016,728.01	169,191,764.02
收到的税费返还				860.17
收到其他与经营活动有关的现金		15,857,992.45	11,789,626.45	25,627,239.15
经营活动现金流入小计		**35,176,083.00**	**80,806,354.46**	**194,819,863.34**
购买商品、接受劳务支付的现金		18,561,826.07	54,309,650.42	97,849,004.97
支付给职工以及为职工支付的现金		3,313,352.83	10,339,108.29	14,362,594.18
支付的各项税费		69,924.34	271,459.66	353,974.48
支付其他与经营活动有关的现金		4,036,345.90	13,123,174.86	49,572,497.18
经营活动现金流出小计		**25,981,449.14**	**78,043,393.23**	**162,138,070.81**
经营活动产生的现金流量净额		**9,194,633.86**	**2,762,961.23**	**32,681,792.53**
二、投资活动产生的现金流量：				
收回投资收到的现金				
取得投资收益收到的现金				
处置固定资产、无形资产和其他长期资产收回的现金净额			11,182.35	6,710.61
处置子公司及其他营业单位收到的现金净额				
收到其他与投资活动有关的现金		14,713,900.00		25,685,936.67
投资活动现金流入小计		**14,713,900.00**	**11,182.35**	**25,692,647.28**
购建固定资产、无形资产和其他长期资产支付的现金			8,407.08	
投资支付的现金				
取得子公司及其他营业单位支付的现金净额				
支付其他与投资活动有关的现金		18,240,800.00		30,224,615.04
投资活动现金流出小计		**18,240,800.00**	**8,407.08**	**30,224,615.04**
投资活动产生的现金流量净额		**-3,526,900.00**	**2,775.27**	**-4,531,967.76**
三、筹资活动产生的现金流量：				
吸收投资收到的现金				
取得借款收到的现金			19,600,000.00	24,000,000.00
收到其他与筹资活动有关的现金				7,000,000.00
筹资活动现金流入小计			**19,600,000.00**	**31,000,000.00**
偿还债务支付的现金		4,000,000.00	22,800,000.00	62,902,666.74
分配股利、利润或偿付利息支付的现金		404,150.00	1,121,921.20	1,996,637.97
支付其他与筹资活动有关的现金		2,200,384.00		316,530.22
筹资活动现金流出小计		**6,604,534.00**	**23,921,921.20**	**65,215,834.93**
筹资活动产生的现金流量净额		**-6,604,534.00**	**-4,321,921.20**	**-34,215,834.93**
四、汇率变动对现金及现金等价物的影响				
五、现金及现金等价物净增加额		**-936,800.14**	**-1,556,184.70**	**-6,066,010.16**
加：期初现金及现金等价物余额		1,144,590.30	2,700,775.00	8,766,785.16
六、期末现金及现金等价物余额		**207,790.16**	**1,144,590.30**	**2,700,775.00**

（后附财务报表附注是本财务报表的组成部分）

法定代表人：叶剑　　主管会计工作负责人：　　会计机构负责人：

所有者权益变动表

编制单位：英飞拓（杭州）信息系统技术有限公司　　金额单位：人民币元

项　　目	2026年1-6月										
	实收资本	其他权益工具			资本公积	减：库存股	其他综合收益	专项储备	盈余公积	未分配利润	所有者权益合计
		优先股	永续债	其他							
一、上年年末余额	120,000,000.00								24,895,196.69	-919,066,581.74	-774,171,385.05
加：会计政策变更											
前期差错更正											
其他											
二、本年年初余额	120,000,000.00								24,895,196.69	-919,066,581.74	-774,171,385.05
三、本期增减变动金额（减少以“-”号填列）										-71,700,808.96	-71,700,808.96
（一）综合收益总额										-71,700,808.96	-71,700,808.96
（二）所有者投入和减少资本											
1、所有者投入的普通股											
2、其他权益工具持有者投入资本											
3、所有者支付计入所有者权益的金											
4、其他											
（三）利润分配											
1、提取盈余公积											
2、对所有者的分配											
3、其他											
（四）所有者权益内部结转											
1、资本公积转增资本											
2、盈余公积转增资本											
3、盈余公积弥补亏损											
4、设定受益计划变动额结转留存收											
5、其他综合收益结转留存收益											
6、其他											
（五）专项储备											
1、本期提取											
2、本期使用											
（六）其他											
四、本期期末余额	120,000,000.00								24,895,196.69	-990,767,390.70	-845,872,194.01

（后附财务报表附注是本财务报表的组成部分）

法定代表人：叶剑　　主管会计工作负责人：　　会计机构负责人：

所有者权益变动表

编制单位：英飞拓（杭州）信息系统技术有限公司　　金额单位：人民币元

项　　目	2025年度										
	实收资本	其他权益工具			资本公积	减：库存股	其他综合收益	专项储备	盈余公积	未分配利润	所有者权益合计
		优先股	永续债	其他							
一、上年年末余额	120,000,000.00								24,895,196.69	-905,169,001.85	-760,273,805.16
加：会计政策变更											
前期差错更正											
其他											
二、本年年初余额	120,000,000.00								24,895,196.69	-905,169,001.85	-760,273,805.16
三、本期增减变动金额（减少以“-”号填列）										-13,897,579.89	-13,897,579.89
（一）综合收益总额										-13,897,579.89	-13,897,579.89
（二）所有者投入和减少资本											
1、所有者投入的普通股											
2、其他权益工具持有者投入资本											
3、股份支付计入所有者权益的金额											
4、其他											
（三）利润分配											
1、提取盈余公积											
2、对所有者的分配											
3、其他											
（四）所有者权益内部结转											
1、资本公积转增资本											
2、盈余公积转增资本											
3、盈余公积弥补亏损											
4、设定受益计划变动额结转留存收益											
5、其他综合收益结转留存收益											
6、其他											
（五）专项储备											
1、本期提取											
2、本期使用											
（六）其他											
四、本年年末余额	120,000,000.00								24,895,196.69	-919,066,581.74	-774,171,385.05

（后附财务报表附注是本财务报表的组成部分）

定代表人：叶剑　　主管会计工作负责人：　　会计机构负责人：

所有者权益变动表

编制单位：英飞拓（杭州）信息系统技术有限公司　　金额单位：人民币元

项　　目	2024年度										
	实收资本	其他权益工具			资本公积	减：库存股	其他综合收益	专项储备	盈余公积	未分配利润	所有者权益合计
		优先股	永续债	其他							
一、上年年末余额	120,000,000.00								24,895,196.69	-805,502,668.46	-660,607,471.77
加：会计政策变更											
前期差错更正											
其他											
二、本年年初余额	120,000,000.00								24,895,196.69	-805,502,668.46	-660,607,471.77
三、本期增减变动金额（减少以“-”号填列）										-99,666,333.39	-99,666,333.39
（一）综合收益总额										-99,666,333.39	-99,666,333.39
（二）所有者投入和减少资本											
1、所有者投入的普通股											
2、其他权益工具持有者投入资本											
3、股份支付计入所有者权益的金额											
4、其他											
（三）利润分配											
1、提取盈余公积											
2、对所有者的分配											
3、其他											
（四）所有者权益内部结转											
1、资本公积转增资本											
2、盈余公积转增资本											
3、盈余公积弥补亏损											
4、设定受益计划变动额结转留存收益											
5、其他											
（五）专项储备											
1、本期提取											
2、本期使用											
（六）其他											
四、本年年末余额	120,000,000.00								24,895,196.69	-905,169,001.85	-760,273,805.16

（后附财务报表附注是本财务报表的组成部分）

法定代表人：叶剑　　主管会计工作负责人：　　会计机构负责人：

英飞拓（杭州）信息系统技术有限公司
2026 年 1-6 月、2025 年度、2024 年度
财务报表附注
（除特别说明外，金额单位为人民币元）

一、公司基本情况

1、公司注册地、组织形式和总部地址

英飞拓（杭州）信息系统技术有限公司（公司原名为杭州藏愚科技有限公司，于 2018 年 1 月 2 日正式更名，以下简称“英飞拓系统”或“本公司”。）系经杭州市工商行政管理局西湖分局核准，于 2010 年 4 月 28 日由王雅雯、范玲共同出资 600 万元组建，并领取注册号为 330106000130963 的《企业法人营业执照》，上述出资业经浙江敬业会计师事务所浙敬会验字（2010）第 216 号《验资报告》验证，王雅雯出资人民币 300 万元占注册资本的 50%；范玲出资人民币 300 万元，占注册资本的 50%；均为货币出资。2010 年 6 月 25 日，根据股东会决议同意王雅雯将持有英飞拓系统 30%、20%的股权分别转让给董绍彤、陈春英；范玲将持有英飞拓系统 10%的股权转让给陈春英。经过此次股权变更后，范玲、陈春英、董绍彤分别出资 240 万元、180 万元、180 万元，依次占注册资本的 40%、30%、30%。

2010 年 10 月 22 日，根据股东会决议同意陈春英将持有英飞拓系统 15%的股权分别转让给范玲、董绍彤；经过此次股权变更后，范玲、董绍彤分别出资 330 万元、270 万元，依次占注册资本的 55%、45%。2011 年 4 月 28 日，根据股东会决议同意范玲将持有英飞拓系统 44%、11%的股权分别转让给李文德、刘玲梅；董绍彤将持有英飞拓系统 6%、15%、11.50%、5%、3.75%、3.75%的股权分别转让给刘玲梅、边薇红、叶剑、寿惠根、唐胜兰、苗玉荣。经过此次股权变更后，李文德、刘玲梅、边薇红、叶剑、寿惠根、唐胜兰、苗玉荣分别出资 264 万元、102 万元、90 万元、69 万元、30 万元、22.5 万元、22.5 万元，依次占注册资本的 44%、17%、15%、11.5%、5%、3.75%、3.75%。

2011 年 11 月 4 日，根据股东会决议，李文德、刘玲梅、边薇红、叶剑、寿惠根、唐胜兰、苗玉荣分别追加投资 42 万元、51 万元、45 万元、34.5 万元、15 万元、11.25 万元、11.25 万元；卜秀琴出资 90 万元，成为英飞拓系统新股东。上述增资业经浙江敬业会计师事务所浙敬会验字（2011）第 597 号《验资报告》验证，变更后注册资本为 900 万元。李文德、刘玲梅、边薇红、叶剑、卜秀琴、寿惠根、唐胜兰、苗玉荣分别出资 306 万元、153 万元、135 万元、103.5 万元、90 万元、45 万元、33.75 万元、33.75 万元，依次占注册资本 34%、17%、15%、11.5%、10%、5%、3.75%、3.75%。

2012 年 4 月 28 日，根据股东会决议，同意李文德将持有英飞拓系统 2%的股权转让给阮如丹；边薇红将持有英飞拓系统 15%的股权转让给李文德。经过此次股权变更后，李文德、刘玲梅、叶剑、卜秀琴、寿惠根、唐胜兰、苗玉荣、阮如丹分别出资 423 万元、153 万元、103.5 万元、90 万元、45 万元、33.75 万元、33.75 万元、18 万元，依次占注册资本的 47%、17%、11.5%、10%、5%、3.75%、3.75%、2%。2012 年 11 月 27 日，根据股东会决议，同意刘玲梅将持有英飞拓系统 15%的股权转让给

李文德。经过此次股权变更后，李文德、刘玲梅、叶剑、卜秀琴、寿惠根、唐胜兰、苗玉荣、阮如丹分别出资 558 万元、18 万元、103.5 万元、90 万元、45 万元、33.75 万元、33.75 万元、18 万元，依次占注册资本的 62%、2%、11.5%、10%、5%、3.75%、3.75%、2%。

2012 年 12 月 31 日，根据股东会决议，同意卜秀琴将持有英飞拓系统 10%的股权转让给李文德。经过此次股权变更后，李文德、叶剑、寿惠根、唐胜兰、苗玉荣、阮如丹、刘玲梅分别出资 648 万元、103.5 万元、45 万元、33.75 万元、33.75 万元、18 万元、18 万元，依次占注册资本的 72%、11.5%、5%、3.75%、3.75%、2%、2%。2013 年 10 月 18 日，根据股东会决议，李文德追加投资 60 万元；潘闻君出资 240 万元，为英飞拓系统新股东。上述增资业经中汇会计师事务所有限公司中汇会验（2013）2925 号验资报告验证，变更后注册资本为 1200 万元。李文德、潘闻君、叶剑、寿惠根、唐胜兰、苗玉荣、阮如丹、刘玲梅分别出资 708 万元、240 万元、103.5 万元、45 万元、33.75 万元、33.75 万元、18 万元、18 万元，依次占注册资本 59%、20%、8.63%、3.75%、2.81%、2.81%、1.5%、1.5%。

2015 年 1 月 19 日，英飞拓系统做出《关于同意赠予股权的决定》股东会决议，同意寿惠根将拥有的英飞拓系统 3.75%的 45 万元股权赠予给赵滨。股东赠予股权后英飞拓系统股本结构为：李文德认缴出资额 708 万元，占注册资本的 59%；潘闻君认缴出资额 240 万元，占注册资本的 20%；叶剑认缴出资额 103.50 万元，占注册资本的 8.63%；赵滨认缴出资额 45 万元,占注册资本的 3.75%；苗玉荣认缴出资额 33.75 万元，占注册资本的 2.81%；唐胜兰认缴出资额 33.75 万元，占注册资本的 2.81%；刘玲梅认缴出资额 18 万元，占注册资本的 1.5%；阮如丹认缴出资额 18 万元，占注册资本的 1.5%。

2015 年 7 月深圳英飞拓科技股份有限公司（以下简称“英飞拓科技”）通过发行股份及支付现金相结合的方式，向李文德等 8 名英飞拓系统股东购买其合计持有的英飞拓系统 100%股份，本次交易的交易价格为 21,000.00 万元，其中，以现金方式支付交易对价的 42%，总计 8,820.00 万元；以发行股份方式支付交易对价的 58%。2015 年 7 月 31 日，杭州市西湖区工商行政管理局核准英飞拓系统本次 100%股权过户至英飞拓科技名下的工商变更，并颁发了新的营业执照：至此英飞拓科技拥有英飞拓系统 100%股权。

2018 年 12 月 12 日，经过股东决议，公司决议增资 6400 万元，由英飞拓科技出资，出资期限至 2028 年 12 月 31 日。公司于 2018 年 12 月 21 日变更工商信息，变更后注册资本为 12000 万元。

法定代表人：叶剑；

统一社会信用代码：91330106552694469A；

注册地址：浙江省杭州市西湖区莲花街 333 号莲花商务中心北楼 5 楼。

2、公司实际从事的主要经营活动

本公司属于信息系统集成服务行业，经营范围主要包括：一般项目：生活垃圾处理装备制造；消防器材销售；资源循环利用服务技术咨询；消防技术服务；再生资源回收（除生产性废旧金属）；互联网数据服务；计算机及通讯设备租赁；污水处理及其再生利用；金属结构销售；金属材料销售；金属材料制造；通信工程设计与施工；环保工程的设计与施工；公路安全设施、设备安装；交通安全设施、设备安装；装饰装修工程；信息系统技术、计算机软件的技术开发、技术服务、技术咨询、

成果转让，电子产品、通讯产品的技术开发、技术服务，计算机系统集成，承接水处理工程、电子自动化工程、空气净化工程、建筑工程、室内外装饰工程、电子与智能化工程、机场场道工程、民航空管工程、机场弱电系统工程、安全防范系统工程、智能交通工程、通信系统工程、机电工程、工业自动化工程、市政工程、市政道路工程、城市道路照明工程、园林绿化工程（涉及资质证凭证经营），音响设备的安装（限现场），舞台艺术造型设计，灯光设备、智能设备、计算机软硬件的技术开发，室内外装饰设计；批发、零售：电子产品、通讯产品、广播电视设备（除专控），音视频设备，计算机软硬件，教学设备，医疗器械（限一类、二类、三类），仪器仪表；组装、加工、生产：电子产品、通讯产品；货物进出口、技术进出口（国家法律、行政法规禁止的项目除外，法律、行政法规限制的项目取得许可证后方可经营）；（除依法须经批准的项目外，凭营业执照依法自主开展经营活动）。许可项目：城市生活垃圾经营性服务；城市建筑垃圾处置（清运）；建设工程施工；建筑劳务分包；出版物批发；出版物零售；出版物互联网销售（依法须经批准的项目，经相关部门批准后方可开展经营活动，具体经营项目以审批结果为准）。

3、合并财务报表范围

截至 2026 年 6 月 30 日止，本公司合并财务报表范围内子公司如下：

子公司名称
新疆藏愚科技有限公司（以下简称“新疆藏愚”）
英飞拓（杭州）科技有限公司（以下简称“杭州科技”）
Infinova （Thailand） Co., Ltd.（以下简称“泰国英飞拓”）

本公司子公司的相关信息详见本附注“七、在其他主体中的权益”。

二、财务报表的编制基础

1、编制基础

本公司财务报表以持续经营假设为基础，根据实际发生的交易和事项，按照财政部发布的《企业会计准则——基本准则》和各项具体会计准则、企业会计准则应用指南、企业会计准则解释及其他相关规定（以下合称“企业会计准则”）的规定编制。

根据企业会计准则的相关规定，本公司会计核算以权责发生制为基础。除某些金融工具外，本财务报表均以历史成本为计量基础。资产如果发生减值，则按照相关规定计提相应的减值准备。

2、持续经营

本公司 2024 年度、2025 年度及 2026 年 1-6 月持续亏损，各期末流动资产余额小于流动负债余额，截至 2026 年 6 月 30 日未分配利润-10.30 亿元，归属于母公司所有者权益-8.85 亿元，因诉讼发生资金冻结 785.67 万元，资产负债率为 271.95%，这些情况表明存在可能导致对本公司持续经营能力产生重大疑虑的重大不确定性。

本公司为解决持续经营问题，计划执行如下举措：

（1）加大力度推动公司应收账款清收工作，确保完成公司集中清理攻坚历史应收账款的既定任务，争取实现短期回收。

（2）积极与融资机构保持沟通，缓解短期偿债压力。公司已与存量贷款各银行机构初步达成

持续展期和续贷方案。

（3）年度刚性运营支出调整，利用自有物业办公，减少外部物业租赁费用，有效压降固定运营成本。

（4）实施资产盘活计划。公司自持数治创新大厦已于 2024 年竣工，2026 年 8 月完成入驻办公。后续公司全面启动大厦资产盘活工作，通过对外招商、出租、资产处置等多种途径，充分释放物业资产价值，获取增量现金流，补充公司运营资金，进一步改善公司资产负债状况。

通过以上举措，公司管理层认为以持续经营为基础编制的本财务报表是合理的。

三、重要会计政策和会计估计

本公司及各子公司根据实际生产经营特点，依据相关企业会计准则的规定，对各项交易和事项制定了若干项具体会计政策和会计估计，详见如下各项描述。

1、遵循企业会计准则的声明

本公司编制的财务报表符合企业会计准则的要求，真实、完整地反映了本公司 2026 年 6 月 30 日、2025 年 12 月 31 日、2024 年 12 月 31 日的合并及母公司财务状况及 2026 年 1-6 月、2025 年度、2024 年度的合并及母公司经营成果和合并及母公司现金流量等有关信息。

2、会计期间

本公司的会计期间分为年度和中期，会计中期指短于一个完整的会计年度的报告期间。本公司会计年度一般采用公历年度，即每年自 1 月 1 日起至 12 月 31 日止。本财务报表的编制期间是 2024 年度、2025 年度以及 2026 年 1-6 月。

3、营业周期

本公司以 12 个月作为一个营业周期，并以其作为资产和负债的流动性划分标准。

4、记账本位币

人民币为本公司及境内子公司经营所处的主要经济环境中的货币，本公司及境内子公司以人民币为记账本位币。本公司之境外子公司根据其经营所处的主要经济环境中的货币确定为其记账本位币。本公司编制本财务报表时所采用的货币为人民币。

5、同一控制下和非同一控制下企业合并的会计处理方法

企业合并，是指将两个或两个以上单独的企业合并形成一个报告主体的交易或事项。企业合并分为同一控制下企业合并和非同一控制下企业合并。

（1）同一控制下企业合并

参与合并的企业在合并前后均受同一方或相同的多方最终控制，且该控制并非暂时性的，为同一控制下的企业合并。同一控制下的企业合并，在合并日取得对其他参与合并企业控制权的一方为合并方，参与合并的其他企业为被合并方。合并日，是指合并方实际取得对被合并方控制权的日期。

公司在企业合并中取得的资产和负债，按照合并日被合并方资产、负债（包括最终控制方收购被合并方形成的商誉）在最终控制方合并财务报表中的账面价值计量；取得的净资产账面价值与支付的合并对价账面价值（或发行股份面值总额）的差额，调整资本公积中的股本溢价，资本公积中

股本溢价不足冲减的，调整留存收益。

合并方为进行企业合并发生的各项直接费用，于发生时计入当期损益。

（2）非同一控制下企业合并

参与合并的企业在合并前后不受同一方或相同的多方最终控制的，为非同一控制下的企业合并。非同一控制下的企业合并，在购买日取得对其他参与合并企业控制权的一方为购买方，参与合并的其他企业为被购买方。购买日，是指为购买方实际取得对被购买方控制权的日期。

对于非同一控制下的企业合并，合并成本包含购买日购买方为取得对被购买方的控制权而付出的资产、发生或承担的负债以及发行的权益性证券的公允价值，为企业合并发生的审计、法律服务、评估咨询等中介费用以及其他管理费用于发生时计入当期损益。购买方作为合并对价发行的权益性证券或债务性证券的交易费用，计入权益性证券或债务性证券的初始确认金额。所涉及的或有对价按其在购买日的公允价值计入合并成本，购买日后 12 个月内出现对购买日已存在情况的新的或进一步证据而需要调整或有对价的，相应调整合并商誉。购买方发生的合并成本及在合并中取得的可辨认净资产按购买日的公允价值计量。合并成本大于合并中取得的被购买方于购买日可辨认净资产公允价值份额的差额，确认为商誉。合并成本小于合并中取得的被购买方可辨认净资产公允价值份额的，首先对取得的被购买方各项可辨认资产、负债及或有负债的公允价值以及合并成本的计量进行复核，复核后合并成本仍小于合并中取得的被购买方可辨认净资产公允价值份额的，其差额计入当期损益。

购买方取得被购买方的可抵扣暂时性差异，在购买日因不符合递延所得税资产确认条件而未予确认的，在购买日后 12 个月内，如取得新的或进一步的信息表明购买日的相关情况已经存在，预期被购买方在购买日可抵扣暂时性差异带来的经济利益能够实现的，则确认相关的递延所得税资产，同时减少商誉，商誉不足冲减的，差额部分确认为当期损益；除上述情况以外，确认与企业合并相关的递延所得税资产的，计入当期损益。

通过多次交易分步实现的非同一控制下企业合并，属于“一揽子交易”的，参考本部分前面各段描述及本附注三、14“长期股权投资”进行会计处理；不属于“一揽子交易”的，区分个别财务报表和合并财务报表进行相关会计处理：

在个别财务报表中，以购买日之前所持被购买方的股权投资的账面价值与购买日新增投资成本之和，作为该项投资的初始投资成本；购买日之前持有的被购买方的股权涉及其他综合收益的，在处置该项投资时将与其相关的其他综合收益采用与被购买方直接处置相关资产或负债相同的基础进行会计处理（即，除了按照权益法核算的在被购买方重新计量设定受益计划净负债或净资产导致的变动中的相应份额以外，其余转入当期投资收益）。

在合并财务报表中，对于购买日之前持有的被购买方的股权，按照该股权在购买日的公允价值进行重新计量，公允价值与其账面价值的差额计入当期投资收益；购买日之前持有的被购买方的股权涉及其他综合收益的，与其相关的其他综合收益应当采用与被购买方直接处置相关资产或负债相同的基础进行会计处理（即，除了按照权益法核算的在被购买方重新计量设定受益计划净负债或净

资产导致的变动中的相应份额以外，其余转为购买日所属当期投资收益）。

6、控制的判断标准和合并财务报表的编制方法

（1）控制的判断标准

合并财务报表的合并范围以控制为基础予以确定。控制是指本公司拥有对被投资方的权力，通过参与被投资方的相关活动而享有可变回报，并且有能力运用对被投资方的权力影响该回报金额。通常包括母公司拥有其半数以上的表决权的被投资单位和公司虽拥有其半数以下的表决权但通过与被投资单位其他投资者之间的协议，拥有被投资单位半数以上表决权；根据公司章程或协议，有权决定被投资单位的财务和经营决策；有权任免被投资单位的董事会的多数成员；在被投资单位董事会占多数表决权。

（2）合并财务报表编制的方法

从取得子公司的净资产和生产经营决策的实际控制权之日起，本公司开始将其纳入合并范围；从丧失实际控制权之日起停止纳入合并范围。对于处置的子公司，处置日前的经营成果和现金流量已经适当地包括在合并利润表和合并现金流量表中；当期处置的子公司，不调整合并资产负债表的期初数。非同一控制下企业合并增加的子公司，其购买日后的经营成果及现金流量已经适当地包括在合并利润表和合并现金流量表中，且不调整合并财务报表的期初数和对比数。同一控制下企业合并增加的子公司，其自合并当期期初至合并日的经营成果和现金流量已经适当地包括在合并利润表和合并现金流量表中，并且同时调整合并财务报表的对比数。

在编制合并财务报表时，子公司与本公司采用的会计政策或会计期间不一致的，按照本公司的会计政策和会计期间对子公司财务报表进行必要的调整。对于非同一控制下企业合并取得的子公司，以购买日可辨认净资产公允价值为基础对其财务报表进行调整。

公司内所有重大往来余额、交易及未实现利润在合并财务报表编制时予以抵销。

子公司的股东权益及当期净损益中不属于本公司所拥有的部分分别作为少数股东权益及少数股东损益在合并财务报表中股东权益及净利润项下单独列示。子公司当期净损益中属于少数股东权益的份额，在合并利润表中净利润项目下以“少数股东损益”项目列示。少数股东分担的子公司的亏损超过了少数股东在该子公司期初股东权益中所享有的份额，仍冲减少数股东权益。

当因处置部分股权投资或其他原因丧失了对原有子公司的控制权时，对于剩余股权，按照其在丧失控制权日的公允价值进行重新计量。处置股权取得的对价与剩余股权公允价值之和，减去按原持股比例计算应享有原有子公司自购买日开始持续计算的净资产的份额之间的差额，计入丧失控制权当期的投资收益。与原有子公司股权投资相关的其他综合收益，在丧失控制权时采用与被购买方直接处置相关资产或负债相同的基础进行会计处理（即，除了在该原有子公司重新计量设定受益计划净负债或净资产导致的变动以外，其余一并转为当期投资收益）。其后，对该部分剩余股权按照《企业会计准则第 2 号——长期股权投资》或《企业会计准则第 22 号——金融工具确认和计量》等相关规定进行后续计量，详见本附注三、14“长期股权投资”或本附注三、10“金融工具”。

本公司通过多次交易分步处置对子公司股权投资直至丧失控制权的，需区分处置对子公司股权投资直至丧失控制权的各项交易是否属于一揽子交易。处置对子公司股权投资的各项交易的条款、条件以及经济影响符合以下一种或多种情况，通常表明应将多次交易事项作为一揽子交易进行会计处理：①这些交易是同时或者在考虑了彼此影响的情况下订立的；②这些交易整体才能达成一项完整的商业结果；③一项交易的发生取决于其他至少一项交易的发生；④一项交易单独看是不经济的，但是和其他交易一并考虑时是经济的。不属于一揽子交易的，对其中的每一项交易视情况分别按照“不丧失控制权的情况下部分处置对子公司的长期股权投资”和“因处置部分股权投资或其他原因丧失了对原有子公司的控制权”适用的原则进行会计处理。处置对子公司股权投资直至丧失控制权的各项交易属于一揽子交易的，将各项交易作为一项处置子公司并丧失控制权的交易进行会计处理；但是，在丧失控制权之前每一次处置价款与处置投资对应的享有该子公司净资产份额的差额，在合并财务报表中确认为其他综合收益，在丧失控制权时一并转入丧失控制权当期的损益。

7、合营安排分类及共同经营会计处理方法

合营安排，是指一项由两个或两个以上的参与方共同控制的安排。本公司根据在合营安排中享有的权利和承担的义务，将合营安排分为共同经营和合营企业。共同经营，是指本公司享有该安排相关资产且承担该安排相关负债的合营安排。合营企业，是指本公司仅对该安排的净资产享有权利的合营安排。

本公司对合营企业的投资采用权益法核算，按照本附注三、14（2）②“权益法核算的长期股权投资”中所述的会计政策处理。

本公司作为合营方对共同经营，确认本公司单独持有的资产、单独所承担的负债，以及按本公司份额确认共同持有的资产和共同承担的负债；确认出售本公司享有的共同经营产出份额所产生的收入；按本公司份额确认共同经营因出售产出所产生的收入；确认本公司单独所发生的费用，以及按本公司份额确认共同经营发生的费用。

当本公司作为合营方向共同经营投出或出售资产（该资产不构成业务，下同）、或者自共同经营购买资产时，在该等资产出售给第三方之前，本公司仅确认因该交易产生的损益中归属于共同经营其他参与方的部分。该等资产发生符合《企业会计准则第 8 号——资产减值》等规定的资产减值损失的，对于由本公司向共同经营投出或出售资产的情况，本公司全额确认该损失；对于本公司自共同经营购买资产的情况，本公司按承担的份额确认该损失。

8、现金及现金等价物的确定标准

本公司现金及现金等价物包括库存现金、可以随时用于支付的存款以及本公司持有的期限短（一般为从购买日起三个月内到期）、流动性强、易于转换为已知金额现金、价值变动风险很小的投资。

9、外币业务和外币报表折算

（1）外币交易的折算方法

本公司发生的外币交易在初始确认时，按交易日的即期汇率（通常指中国人民银行公布的当日

外汇牌价的中间价，下同）折算为记账本位币金额，但公司发生的外币兑换业务或涉及外币兑换的交易事项，按照实际采用的汇率折算为记账本位币金额。

（2）对于外币货币性项目和外币非货币性项目的折算方法

资产负债表日，对于外币货币性项目采用资产负债表日即期汇率折算，由此产生的汇兑差额，除：①属于与购建符合资本化条件的资产相关的外币专门借款产生的汇兑差额按照借款费用资本化的原则处理；②可供出售的外币货币性项目除摊余成本之外的其他账面余额变动产生的汇兑差额计入其他综合收益之外，均计入当期损益。

编制合并财务报表涉及境外经营的，如有实质上构成对境外经营净投资的外币货币性项目，因汇率变动而产生的汇兑差额，计入其他综合收益；处置境外经营时，转入处置当期损益。

以历史成本计量的外币非货币性项目，仍采用交易发生日的即期汇率折算的记账本位币金额计量。以公允价值计量的外币非货币性项目，采用公允价值确定日的即期汇率折算，折算后的记账本位币金额与原记账本位币金额的差额，作为公允价值变动（含汇率变动）处理，计入当期损益或确认为其他综合收益。

（3）外币财务报表的折算方法

编制合并财务报表涉及境外经营的，如有实质上构成对境外经营净投资的外币货币性项目，因汇率变动而产生的汇兑差额，作为“外币报表折算差额”确认为其他综合收益；处置境外经营时，计入处置当期损益。

境外经营的外币财务报表按以下方法折算为人民币报表：资产负债表中的资产和负债项目，采用资产负债表日的即期汇率折算；股东权益类项目除“未分配利润”项目外，其他项目采用发生时的即期汇率折算。利润表中的收入和费用项目，采用交易发生日的即期汇率折算。上年年末未分配利润为上一年折算后的年末未分配利润；期末未分配利润按折算后的利润分配各项目计算列示；折算后资产类项目与负债类项目和股东权益类项目合计数的差额，作为外币报表折算差额，确认为其他综合收益。处置境外经营并丧失控制权时，将资产负债表中股东权益项目下列示的、与该境外经营相关的外币报表折算差额，全部或按处置该境外经营的比例转入处置当期损益。

外币现金流量以及境外子公司的现金流量，采用现金流量发生日的即期汇率折算。汇率变动对现金的影响额作为调节项目，在现金流量表中单独列报。

上年年末数和上年实际数按照上年财务报表折算后的数额列示。

在处置本公司在境外经营的全部所有者权益或因处置部分股权投资或其他原因丧失了对境外经营控制权时，将资产负债表中所有者权益项目下列示的、与该境外经营相关的归属于母公司所有者权益的外币报表折算差额，全部转入处置当期损益。

在处置部分股权投资或其他原因导致持有境外经营权益比例降低但不丧失对境外经营控制权时，与该境外经营处置部分相关的外币报表折算差额将归属于少数股东权益，不转入当期损益。在处置境外经营为联营企业或合营企业的部分股权时，与该境外经营相关的外币报表折算差额，按处置该境外经营的比例转入处置当期损益。

10、金融工具

在本公司成为金融工具合同的一方时确认一项金融资产或金融负债。

（1）金融资产的分类、确认和计量

本公司根据管理金融资产的业务模式和金融资产的合同现金流量特征，将金融资产划分为：以摊余成本计量的金融资产；以公允价值计量且其变动计入其他综合收益的金融资产；以公允价值计量且其变动计入当期损益的金融资产。

金融资产在初始确认时以公允价值计量。对于以公允价值计量且其变动计入当期损益的金融资产，相关交易费用直接计入当期损益；对于其他类别的金融资产，相关交易费用计入初始确认金额。因销售产品或提供劳务而产生的、未包含或不考虑重大融资成分的应收账款或应收票据，本公司按照预期有权收取的对价金额作为初始确认金额。

①以摊余成本计量的金融资产

本公司管理以摊余成本计量的金融资产的业务模式为以收取合同现金流量为目标，且此类金融资产的合同现金流量特征与基本借贷安排相一致，即在特定日期产生的现金流量，仅为对本金和以未偿付本金金额为基础的利息的支付。本公司对于此类金融资产，采用实际利率法，按照摊余成本进行后续计量，其摊销或减值产生的利得或损失，计入当期损益。

②以公允价值计量且其变动计入其他综合收益的金融资产

本公司管理此类金融资产的业务模式为既以收取合同现金流量为目标又以出售为目标，且此类金融资产的合同现金流量特征与基本借贷安排相一致。本公司对此类金融资产按照公允价值计量且其变动计入其他综合收益，但减值损失或利得、汇兑损益和按照实际利率法计算的利息收入计入当期损益。

此外，本公司将部分非交易性权益工具投资指定为以公允价值计量且其变动计入其他综合收益的金融资产。本公司将该类金融资产的相关股利收入计入当期损益，公允价值变动计入其他综合收益。当该金融资产终止确认时，之前计入其他综合收益的累计利得或损失将从其他综合收益转入留存收益，不计入当期损益。

③以公允价值计量且其变动计入当期损益的金融资产

本公司将上述以摊余成本计量的金融资产和以公允价值计量且其变动计入其他综合收益的金融资产之外的金融资产，分类为以公允价值计量且其变动计入当期损益的金融资产。此外，在初始确认时，本公司为了消除或显著减少会计错配，将部分金融资产指定为以公允价值计量且其变动计入当期损益的金融资产。对于此类金融资产，本公司采用公允价值进行后续计量，公允价值变动计入当期损益。

（2）金融负债的分类、确认和计量

金融负债于初始确认时分类为以公允价值计量且其变动计入当期损益的金融负债和其他金融负债。对于以公允价值计量且其变动计入当期损益的金融负债，相关交易费用直接计入当期损益，其他金融负债的相关交易费用计入其初始确认金额。

①以公允价值计量且其变动计入当期损益的金融负债

以公允价值计量且其变动计入当期损益的金融负债，包括交易性金融负债（含属于金融负债的衍生工具）和初始确认时指定为以公允价值计量且其变动计入当期损益的金融负债。

交易性金融负债（含属于金融负债的衍生工具），按照公允价值进行后续计量，除与套期会计有关外，公允价值变动计入当期损益。

被指定为以公允价值计量且其变动计入当期损益的金融负债，该负债由本公司自身信用风险变动引起的公允价值变动计入其他综合收益，且终止确认该负债时，计入其他综合收益的自身信用风险变动引起的其公允价值累计变动额转入留存收益。其余公允价值变动计入当期损益。若按上述方式对该等金融负债的自身信用风险变动的影响进行处理会造成或扩大损益中的会计错配的，本公司将该金融负债的全部利得或损失（包括企业自身信用风险变动的影响金额）计入当期损益。

②其他金融负债

除金融资产转移不符合终止确认条件或继续涉入被转移金融资产所形成的金融负债、财务担保合同外的其他金融负债分类为以摊余成本计量的金融负债，按摊余成本进行后续计量，终止确认或摊销产生的利得或损失计入当期损益。

（3）金融资产转移的确认依据和计量方法

满足下列条件之一的金融资产，予以终止确认：① 收取该金融资产现金流量的合同权利终止；② 该金融资产已转移，且将金融资产所有权上几乎所有的风险和报酬转移给转入方；③该金融资产已转移，虽然企业既没有转移也没有保留金融资产所有权上几乎所有的风险和报酬，但是放弃了对该金融资产的控制。

若企业既没有转移也没有保留金融资产所有权上几乎所有的风险和报酬，且未放弃对该金融资产的控制的，则按照继续涉入所转移金融资产的程度确认有关金融资产，并相应确认有关负债。继续涉入所转移金融资产的程度，是指该金融资产价值变动使企业面临的风险水平。

金融资产整体转移满足终止确认条件的，将所转移金融资产的账面价值及因转移而收到的对价与原计入其他综合收益的公允价值变动累计额之和的差额计入当期损益。

金融资产部分转移满足终止确认条件的，将所转移金融资产的账面价值在终止确认及未终止确认部分之间按其相对的公允价值进行分摊，并将因转移而收到的对价与应分摊至终止确认部分的原计入其他综合收益的公允价值变动累计额之和与分摊的前述账面金额之差额计入当期损益。

本公司对采用附追索权方式出售的金融资产，或将持有的金融资产背书转让，需确定该金融资产所有权上几乎所有的风险和报酬是否已经转移。已将该金融资产所有权上几乎所有的风险和报酬转移给转入方的，终止确认该金融资产；保留了金融资产所有权上几乎所有的风险和报酬的，不终止确认该金融资产；既没有转移也没有保留金融资产所有权上几乎所有的风险和报酬的，则继续判断企业是否对该资产保留了控制，并根据前面各段所述的原则进行会计处理。

（4）金融负债的终止确认

金融负债（或其一部分）的现时义务已经解除的，本公司终止确认该金融负债（或该部分金融

负债）。本公司（借入方）与借出方签订协议，以承担新金融负债的方式替换原金融负债，且新金融负债与原金融负债的合同条款实质上不同的，终止确认原金融负债，同时确认一项新金融负债。本公司对原金融负债（或其一部分）的合同条款作出实质性修改的，终止确认原金融负债，同时按照修改后的条款确认一项新金融负债。

金融负债（或其一部分）终止确认的，本公司将其账面价值与支付的对价（包括转出的非现金资产或承担的负债）之间的差额，计入当期损益。

（5）金融资产和金融负债的抵销

当本公司具有抵销已确认金额的金融资产和金融负债的法定权利，且该种法定权利是当前可执行的，同时本公司计划以净额结算或同时变现该金融资产和清偿该金融负债时，金融资产和金融负债以相互抵销后的净额在资产负债表内列示。除此以外，金融资产和金融负债在资产负债表内分别列示，不予相互抵销。

（6）金融资产和金融负债的公允价值确定方法

公允价值，是指市场参与者在计量日发生的有序交易中，出售一项资产所能收到或者转移一项负债所需支付的价格。金融工具存在活跃市场的，本公司采用活跃市场中的报价确定其公允价值。活跃市场中的报价是指易于定期从交易所、经纪商、行业协会、定价服务机构等获得的价格，且代表了在公平交易中实际发生的市场交易的价格。金融工具不存在活跃市场的，本公司采用估值技术确定其公允价值。估值技术包括参考熟悉情况并自愿交易的各方最近进行的市场交易中使用的价格、参照实质上相同的其他金融工具当前的公允价值、现金流量折现法和期权定价模型等。在估值时，公司采用在当前情况下适用并且有足够可利用数据和其他信息支持的估值技术，选择与市场参与者在相关资产或负债的交易中所考虑的资产或负债特征相一致的输入值，并尽可能优先使用相关可观察输入值。在相关可观察输入值无法取得或取得不切实可行的情况下，使用不可输入值。

11、金融资产减值

本公司需确认减值损失的金融资产系以摊余成本计量的金融资产、以公允价值计量且其变动计入其他综合收益的债务工具投资，主要包括应收票据、应收账款、合同资产、其他应收款、债权投资、其他债权投资、长期应收款等。此外，对部分财务担保合同，也按照本部分所述会计政策计提减值准备和确认信用减值损失。

（1）减值准备的确认方法

本公司以预期信用损失为基础，对上述各项目按照其适用的预期信用损失计量方法（一般方法或简化方法）计提减值准备并确认信用减值损失。

信用损失，是指本公司按照原实际利率折现的、根据合同应收的所有合同现金流量与预期收取的所有现金流量之间的差额，即全部现金短缺的现值。其中，对于购买或源生的已发生信用减值的金融资产，本公司按照该金融资产经信用调整的实际利率折现。

预期信用损失计量的一般方法是指，本公司在每个资产负债表日评估金融资产的信用风险自初始确认后是否已经显著增加，如果信用风险自初始确认后已显著增加，本公司按照相当于整个存续

期内预期信用损失的金额计量损失准备；如果信用风险自初始确认后未显著增加，本公司按照相当于未来 12 个月内预期信用损失的金额计量损失准备。本公司在评估预期信用损失时，考虑所有合理且有依据的信息，包括前瞻性信息。

对于在资产负债表日具有较低信用风险的金融工具，本公司假设其信用风险自初始确认后并未显著增加，选择按照未来 12 个月内的预期信用损失计量损失准备。

（2）信用风险自初始确认后是否显著增加的判断标准

如果某项金融资产在资产负债表日确定的预计存续期内的违约概率显著高于在初始确认时确定的预计存续期内的违约概率，则表明该项金融资产的信用风险显著增加。除特殊情况外，本公司采用未来 12 个月内发生的违约风险的变化作为整个存续期内发生违约风险变化的合理估计，来确定自初始确认后信用风险是否显著增加。

本公司在评估信用风险是否显著增加时会考虑如下因素：

1） 债务人经营成果实际或预期是否发生显著变化；

2） 债务人所处的监管、经济或技术环境是否发生显著不利变化；

3） 作为债务抵押的担保物价值或第三方提供的担保或信用增级质量是否发生显著变化，这些变化预期将降低债务人按合同规定期限还款的经济动机或者影响违约概率；

4） 债务人预期表现和还款行为是否发生显著变化；

5） 本公司对金融工具信用管理方法是否发生变化等。

于资产负债表日，若本公司判断金融工具只具有较低的信用风险，则本公司假定该金融工具的信用风险自初始确认后并未显著增加。如果金融工具的违约风险较低，借款人在短期内履行其合同现金流量义务的能力很强，并且即使较长时期内经济形势和经营环境存在不利变化但未必一定降低借款人履行其合同现金义务，则该金融工具被视为具有较低的信用风险。

（3）以组合为基础评估预期信用风险的组合方法

本公司对信用风险显著不同的金融资产单项评价信用风险，如：应收关联方款项；与对方存在争议或涉及诉讼、仲裁的应收款项；已有明显迹象表明债务人很可能无法履行还款义务的应收款项等。

除了单项评估信用风险的金融资产外，本公司基于共同风险特征将金融资产划分为不同的组别，本公司采用的共同信用风险特征包括：账龄组合、关联方组合等，在组合的基础上评估信用风险。

（4）金融资产减值的会计处理方法

期末，本公司计算各类金融资产的预计信用损失，如果该预计信用损失大于其当前减值准备的账面金额，将其差额确认为减值损失；如果小于当前减值准备的账面金额，则将差额确认为减值利得。

（5）各类金融资产信用损失的确定方法

①应收票据

本公司对于应收票据按照相当于整个存续期内的预期信用损失金额计量损失准备。基于应收票

据的信用风险特征，将其划分为不同组合：

项　目	确定组合的依据	计提方法
银行承兑汇票组合	出票人具有较高的信用等级，历史上未发生票据违约，信用损失风险极低，在短期内履行其支付合同现金流量义务的能力很强	参考历史信用损失经验，结合当前状况以及对未来经济状况的预期计量坏账准备
商业承兑汇票组合	结合承兑人、背书人、出票人以及其他债务人的信用风险确定组合现金流量义务的能力很强	参考历史信用损失经验，结合当前状况以及对未来经济状况的预期计量坏账准备

②应收账款及合同资产

对于不含重大融资成分的应收款项和合同资产，本公司按照相当于整个存续期内的预期信用损失金额计量损失准备。

对于包含重大融资成分的应收款项、合同资产，本公司选择始终按照相当于存续期内预期信用损失的金额计量损失准备。

除了单项评估信用风险的应收账款外，基于其信用风险特征，将其划分为不同组合：

组合名称	确定组合的依据	计提方法
应收账款		
账龄组合	相同账龄的应收款项具有类似的信用风险特征	参考历史信用损失经验，结合当前状况以及对未来经济状况的预期计量坏账准备
关联方组合	关联方的应收款项具有类似较低的信用风险特征	参考历史信用损失经验，结合当前状况以及对未来经济状况的预期计量坏账准备
合同资产		
账龄组合	相同账龄的应收款项具有类似的信用风险特征	参考历史信用损失经验，结合当前状况以及对未来经济状况的预期计量坏账准备
关联方组合	关联方的应收款项具有类似较低的信用风险特征	参考历史信用损失经验，结合当前状况以及对未来经济状况的预期计量坏账准备

a、按照单项认定单项计提的坏账准备的判断标准：

当对金融资产预期未来现金流量具有不利影响的一项或多项事件发生时，该金融资产成为已发生信用减值的金融资产。金融资产已发生信用减值的证据包括下列可观察信息：

1）发行方或债务人发生重大财务困难；

2）债务人违反合同，如偿付利息或本金违约或逾期等；

3）债权人出于与债务人财务困难有关的经济或合同考虑，给予债务人在任何其他情况下都不会做出的让步；

4）债务人很可能破产或进行其他财务重组；

5）发行方或债务人财务困难导致该金融资产的活跃市场消失；

6）以大幅折扣购买或源生一项金融资产，该折扣反映了发生信用损失的事实。

金融资产发生信用减值，有可能是多个事件的共同作用所致，未必是可单独识别的事件所致。

③其他应收款

本公司依据其他应收款信用风险自初始确认后是否已经显著增加，采用相当于未来 12 个月内、或整个存续期的预期信用损失的金额计量减值损失。除了单项评估信用风险的其他应收款外，基于其信用风险特征，将其划分为不同组合：

组合名称	确定组合的依据	计提方法
账龄组合	相同账龄的应收款项具有类似的信用风险特征	参考历史信用损失经验，结合当前状况以及对未来经济状况的预期计量坏账准备
关联方组合	关联方的应收款项具有类似较低的信用风险特征	参考历史信用损失经验，结合当前状况以及对未来经济状况的预期计量坏账准备

④长期应收款

本公司依据其信用风险自初始确认后是否已经显著增加，采用相当于未来 12 个月内、或整个存续期的预期信用损失的金额计量长期应收款减值损失。除了单项评估信用风险的长期应收款外，基于其信用风险特征，将其划分为不同组合：

组合名称	确定组合的依据	计提方法
账龄组合	相同账龄的应收款项具有类似的信用风险特征	参考历史信用损失经验，结合当前状况以及对未来经济状况的预期计量坏账准备

12、存货

（1）存货的分类

存货主要包括原材料、发出商品、合同履约成本等。

存货按成本进行初始计量，存货成本包括采购成本、加工成本和其他使存货达到目前场所和状态所发生的支出。

（2）发出的计价方法

领用和发出时按先进先出法计价。

（3）存货的盘存制度为永续盘存制。

（4）低值易耗品和包装物的摊销方法

低值易耗品于领用时按一次摊销法摊销；包装物于领用时按一次摊销法摊销。

（5）不同类别存货可变现净值的确定依据

资产负债表日，存货应当按照成本与可变现净值孰低计量。当存货成本高于其可变现净值的，应当计提存货跌价准备。可变现净值，是指在日常活动中，存货的估计售价减去至完工时估计将要发生的成本、估计的销售费用以及相关税费后的金额。

库存商品和用于出售的材料等直接用于出售的商品存货，在正常生产经营过程中，以该存货的

估计售价减去估计的销售费用和相关税费后的金额，确定其可变现净值；需要经过加工的材料存货，在正常生产经营过程中，以所生产的产成品的估计售价减去至完工时估计将要发生的成本、估计的销售费用和相关税费后的金额，确定其可变现净值；为执行销售合同或者劳务合同而持有的存货，其可变现净值以合同价格为基础计算，若持有存货的数量多于销售合同订购数量的，超出部分的存货的可变现净值以一般销售价格为基础计算。

计提存货跌价准备后，如果以前减记存货价值的影响因素已经消失，导致存货的可变现净值高于其账面价值的，在原已计提的存货跌价准备金额内予以转回，转回的金额计入当期损益。

13、持有待售和终止经营

（1）持有待售的非流动资产和处置组

本公司若主要通过出售（包括具有商业实质的非货币性资产交换，下同）而非持续使用一项非流动资产或处置组收回其账面价值的，则将其划分为持有待售类别。具体标准为同时满足以下条件：某项非流动资产或处置组根据类似交易中出售此类资产或处置组的惯例，在当前状况下即可立即出售；本公司已经就出售计划作出决议且获得确定的购买承诺；预计出售将在一年内完成。其中，处置组是指在一项交易中作为整体通过出售或其他方式一并处置的一组资产，以及在该交易中转让的与这些资产直接相关的负债。处置组所属的资产组或资产组组合按照《企业会计准则第 8 号——资产减值》分摊了企业合并中取得的商誉的，该处置组应当包含分摊至处置组的商誉。

本公司初始计量或在资产负债表日重新计量划分为持有待售的非流动资产和处置组时，其账面价值高于公允价值减去出售费用后的净额的，将账面价值减记至公允价值减去出售费用后的净额，减记的金额确认为资产减值损失，计入当期损益，同时计提持有待售资产减值准备。对于处置组，所确认的资产减值损失先抵减处置组中商誉的账面价值，再按比例抵减该处置组内适用《企业会计准则第 42 号——持有待售的非流动资产、处置组和终止经营》（以下简称“持有待售准则”）的计量规定的各项非流动资产的账面价值。后续资产负债表日持有待售的处置组公允价值减去出售费用后的净额增加的，以前减记的金额应当予以恢复，并在划分为持有待售类别后适用持有待售准则计量规定的非流动资产确认的资产减值损失金额内转回，转回金额计入当期损益，并根据处置组中除商誉外适用持有待售准则计量规定的各项非流动资产账面价值所占比重按比例增加其账面价值；已抵减的商誉账面价值，以及适用持有待售准则计量规定的非流动资产在划分为持有待售类别前确认的资产减值损失不得转回。

持有待售的非流动资产或处置组中的非流动资产不计提折旧或摊销，持有待售的处置组中负债的利息和其他费用继续予以确认。

非流动资产或处置组不再满足持有待售类别的划分条件时，本公司不再将其继续划分为持有待售类别或将非流动资产从持有待售的处置组中移除，并按照以下两者孰低计量：（1）划分为持有待售类别前的账面价值，按照假定不划分为持有待售类别情况下本应确认的折旧、摊销或减值等进行调整后的金额；（2）可收回金额。

（2）终止经营的认定标准和列报方法

终止经营是指满足下列条件之一、能够单独区分的组成部分，且该组成部分已经处置或划分为持有待售类别：（1）该组成部分代表一项独立的主要业务或一个独立的主营经营地区；（2）该组成部分是拟对一项独立的主要业务或一个单独的主要经营地区进行处置的一项相关计划的一部分；（3）该组成部分是专为转售而取得的子公司。

公司在利润表中列报相关终止经营损益并在附注披露终止经营的影响。

14、长期股权投资

本部分所指的长期股权投资是指本公司对被投资单位具有控制、共同控制或重大影响的长期股权投资。本公司对被投资单位不具有控制、共同控制或重大影响的长期股权投资，作为以公允价值计量且其变动计入当期损益的金融资产核算，其中如果属于非交易性的，本公司在初始确认时可选择将其指定为以公允价值计量且其变动计入其他综合收益的金融资产核算，其会计政策详见附注三、10“金融工具”。

共同控制，是指本公司按照相关约定对某项安排所共有的控制，并且该安排的相关活动必须经过分享控制权的参与方一致同意后才能决策。重大影响，是指本公司对被投资单位的财务和经营政策有参与决策的权力，但并不能够控制或者与其他方一起共同控制这些政策的制定。

（1）投资成本的确定

对于同一控制下的企业合并取得的长期股权投资，在合并日按照被合并方所有者权益在最终控制方合并财务报表中的账面价值的份额作为长期股权投资的初始投资成本。长期股权投资初始投资成本与支付的现金、转让的非现金资产以及所承担债务账面价值之间的差额，调整资本公积；资本公积不足冲减的，调整留存收益。以发行权益性证券作为合并对价的，在合并日按照被合并方所有者权益在最终控制方合并财务报表中的账面价值的份额作为长期股权投资的初始投资成本，按照发行股份的面值总额作为股本，长期股权投资初始投资成本与所发行股份面值总额之间的差额，调整资本公积；资本公积不足冲减的，调整留存收益。通过多次交易分步取得同一控制下被合并方的股权，最终形成同一控制下企业合并的，应分别是否属于“一揽子交易”进行处理：属于“一揽子交易”的，将各项交易作为一项取得控制权的交易进行会计处理。不属于“一揽子交易”的，在合并日按照应享有被合并方所有者权益在最终控制方合并财务报表中的账面价值的份额作为长期股权投资的初始投资成本，长期股权投资初始投资成本与达到合并前的长期股权投资账面价值加上合并日进一步取得股份新支付对价的账面价值之和的差额，调整资本公积；资本公积不足冲减的，调整留存收益。合并日之前持有的股权投资因采用权益法核算或作为以公允价值计量且其变动计入其他综合收益的金融资产而确认的其他综合收益，暂不进行会计处理。

对于非同一控制下的企业合并取得的长期股权投资，在购买日按照合并成本作为长期股权投资的初始投资成本，合并成本包括购买方付出的资产、发生或承担的负债、发行的权益性证券的公允价值之和。通过多次交易分步取得被购买方的股权，最终形成非同一控制下的企业合并的，应分别是否属于“一揽子交易”进行处理：属于“一揽子交易”的，将各项交易作为一项取得控制权的交易进行会计处理。不属于“一揽子交易”的，按照原持有被购买方的股权投资账面价值加上新增投资成本之

和，作为改按成本法核算的长期股权投资的初始投资成本。原持有的股权采用权益法核算的，相关其他综合收益暂不进行会计处理。

合并方或购买方为企业合并发生的审计、法律服务、评估咨询等中介费用以及其他相关管理费用，于发生时计入当期损益。

除企业合并形成的长期股权投资外的其他股权投资，按成本进行初始计量，该成本视长期股权投资取得方式的不同，分别按照本公司实际支付的现金购买价款、本公司发行的权益性证券的公允价值、投资合同或协议约定的价值、非货币性资产交换交易中换出资产的公允价值或原账面价值、该项长期股权投资自身的公允价值等方式确定。与取得长期股权投资直接相关的费用、税金及其他必要支出也计入投资成本。对于因追加投资能够对被投资单位实施重大影响或实施共同控制但不构成控制的，长期股权投资成本为按照《企业会计准则第 22 号——金融工具确认和计量》确定的原持有股权投资的公允价值加上新增投资成本之和。

（2）后续计量及损益确认方法

对被投资单位具有共同控制（构成共同经营者除外）或重大影响的长期股权投资，采用权益法核算。此外，公司财务报表采用成本法核算能够对被投资单位实施控制的长期股权投资。

① 成本法核算的长期股权投资

采用成本法核算时，长期股权投资按初始投资成本计价，追加或收回投资调整长期股权投资的成本。除取得投资时实际支付的价款或者对价中包含的已宣告但尚未发放的现金股利或者利润外，当期投资收益按照享有被投资单位宣告发放的现金股利或利润确认。

② 权益法核算的长期股权投资

采用权益法核算时，长期股权投资的初始投资成本大于投资时应享有被投资单位可辨认净资产公允价值份额的，不调整长期股权投资的初始投资成本；初始投资成本小于投资时应享有被投资单位可辨认净资产公允价值份额的，其差额计入当期损益，同时调整长期股权投资的成本。

采用权益法核算时，按照应享有或应分担的被投资单位实现的净损益和其他综合收益的份额，分别确认投资收益和其他综合收益，同时调整长期股权投资的账面价值；按照被投资单位宣告分派的利润或现金股利计算应享有的部分，相应减少长期股权投资的账面价值；对于被投资单位除净损益、其他综合收益和利润分配以外所有者权益的其他变动，调整长期股权投资的账面价值并计入资本公积。在确认应享有被投资单位净损益的份额时，以取得投资时被投资单位各项可辨认资产等的公允价值为基础，对被投资单位的净利润进行调整后确认。被投资单位采用的会计政策及会计期间与本公司不一致的，按照本公司的会计政策及会计期间对被投资单位的财务报表进行调整，并据以确认投资收益和其他综合收益。对于本公司与联营企业及合营企业之间发生的交易，投出或出售的资产不构成业务的，未实现内部交易损益按照享有的比例计算归属于本公司的部分予以抵销，在此基础上确认投资损益。但本公司与被投资单位发生的未实现内部交易损失，属于所转让资产减值损失的，不予以抵销。本公司向合营企业或联营企业投出的资产构成业务的，投资方因此取得长期股权投资但未取得控制权的，以投出业务的公允价值作为新增长期股权投资的初始投资成本，初始投

资成本与投出业务的账面价值之差，全额计入当期损益。本公司向合营企业或联营企业出售的资产构成业务的，取得的对价与业务的账面价值之差，全额计入当期损益。本公司自联营企业及合营企业购入的资产构成业务的，按《企业会计准则第 20 号——企业合并》的规定进行会计处理，全额确认与交易相关的利得或损失。

在确认应分担被投资单位发生的净亏损时，以长期股权投资的账面价值和其他实质上构成对被投资单位净投资的长期权益减记至零为限。此外，如本公司对被投资单位负有承担额外损失的义务，则按预计承担的义务确认预计负债，计入当期投资损失。被投资单位以后期间实现净利润的，本公司在收益分享额弥补未确认的亏损分担额后，恢复确认收益分享额。

③ 收购少数股权

在编制合并财务报表时，因购买少数股权新增的长期股权投资与按照新增持股比例计算应享有子公司自购买日（或合并日）开始持续计算的净资产份额之间的差额，调整资本公积，资本公积不足冲减的，调整留存收益。

④ 处置长期股权投资

在合并财务报表中，母公司在不丧失控制权的情况下部分处置对子公司的长期股权投资，处置价款与处置长期股权投资相对应享有子公司净资产的差额计入股东权益；母公司部分处置对子公司的长期股权投资导致丧失对子公司控制权的，按本附注三、6、（2）“合并财务报表编制的方法”中所述的相关会计政策处理。

其他情形下的长期股权投资处置，对于处置的股权，其账面价值与实际取得价款的差额，计入当期损益。

采用权益法核算的长期股权投资，处置后的剩余股权仍采用权益法核算的，在处置时将原计入股东权益的其他综合收益部分按相应的比例采用与被投资单位直接处置相关资产或负债相同的基础进行会计处理。因被投资方除净损益、其他综合收益和利润分配以外的其他所有者权益变动而确认的所有者权益，按比例结转入当期损益。

采用成本法核算的长期股权投资，处置后剩余股权仍采用成本法核算的，其在取得对被投资单位的控制之前因采用权益法核算或金融工具确认和计量准则核算而确认的其他综合收益，采用与被投资单位直接处置相关资产或负债相同的基础进行会计处理，并按比例结转当期损益；因采用权益法核算而确认的被投资单位净资产中除净损益、其他综合收益和利润分配以外的其他所有者权益变动按比例结转当期损益。

本公司因处置部分股权投资丧失了对被投资单位的控制的，在编制个别财务报表时，处置后的剩余股权能够对被投资单位实施共同控制或施加重大影响的，改按权益法核算，并对该剩余股权视同自取得时即采用权益法核算进行调整；处置后的剩余股权不能对被投资单位实施共同控制或施加重大影响的，改按金融工具确认和计量准则的有关规定进行会计处理，其在丧失控制之日的公允价值与账面价值之间的差额计入当期损益。对于本公司取得对被投资单位的控制之前，因采用权益法核算或金融工具确认和计量准则核算而确认的其他综合收益，在丧失对被投资单位控制时采用与被

投资单位直接处置相关资产或负债相同的基础进行会计处理，因采用权益法核算而确认的被投资单位净资产中除净损益、其他综合收益和利润分配以外的其他所有者权益变动在丧失对被投资单位控制时结转入当期损益。其中，处置后的剩余股权采用权益法核算的，其他综合收益和其他所有者权益按比例结转；处置后的剩余股权改按金融工具确认和计量准则进行会计处理的，其他综合收益和其他所有者权益全部结转。

本公司因处置部分股权投资丧失了对被投资单位的共同控制或重大影响的，处置后的剩余股权改按金融工具确认和计量准则核算，其在丧失共同控制或重大影响之日的公允价值与账面价值之间的差额计入当期损益。原股权投资因采用权益法核算而确认的其他综合收益，在终止采用权益法核算时采用与被投资单位直接处置相关资产或负债相同的基础进行会计处理，因被投资方除净损益、其他综合收益和利润分配以外的其他所有者权益变动而确认的所有者权益，在终止采用权益法时全部转入当期投资收益。

本公司通过多次交易分步处置对子公司股权投资直至丧失控制权，如果上述交易属于一揽子交易的，将各项交易作为一项处置子公司股权投资并丧失控制权的交易进行会计处理，在丧失控制权之前每一次处置价款与所处置的股权对应的长期股权投资账面价值之间的差额，先确认为其他综合收益，到丧失控制权时再一并转入丧失控制权的当期损益。

15、固定资产

（1）固定资产确认条件

固定资产是指为生产商品、提供劳务、出租或经营管理而持有的，使用寿命超过一个会计年度的有形资产。固定资产仅在与其有关的经济利益很可能流入本公司，且其成本能够可靠地计量时才予以确认。固定资产按成本并考虑预计弃置费用因素的影响进行初始计量。

（2）各类固定资产的折旧方法

固定资产从达到预定可使用状态的次月起，采用年限平均法在使用寿命内计提折旧。各类固定资产的使用寿命、预计净残值和年折旧率如下：

类别	折旧方法	折旧年限（年）	残值率（%）	年折旧率（%）
房屋及建筑物	年限平均法	20-50	0.00-10.00	1.80-4.50
机器设备	年限平均法	3-10	0.00-10.00	9.00-33.33
电子设备	年限平均法	3-8	0.00-10.00	11.25-33.33
运输设备	年限平均法	3-8	0.00-10.00	11.25-33.33
其他设备	年限平均法	3-8	0.00-10.00	11.25-33.33

预计净残值是指假定固定资产预计使用寿命已满并处于使用寿命终了时的预期状态，本公司目前从该项资产处置中获得的扣除预计处置费用后的金额。

（3）固定资产的减值测试方法及减值准备计提方法

固定资产的减值测试方法和减值准备计提方法详见附注三、18“长期资产减值”。

（4）其他说明

与固定资产有关的后续支出，如果与该固定资产有关的经济利益很可能流入且其成本能可靠地计量，则计入固定资产成本，并终止确认被替换部分的账面价值。除此以外的其他后续支出，在发生时计入当期损益。

当固定资产处于处置状态或预期通过使用或处置不能产生经济利益时，终止确认该固定资产。固定资产出售、转让、报废或毁损的处置收入扣除其账面价值和相关税费后的差额计入当期损益。

本公司至少于年度终了对固定资产的使用寿命、预计净残值和折旧方法进行复核，如发生改变则作为会计估计变更处理。

16、在建工程

在建工程按实际发生的成本计量。实际成本包括建筑成本、安装成本、符合资本化条件的借款费用以及其他为使在建工程达到预定可使用状态前所发生的必要支出。在建工程在达到预定可使用状态时，转入固定资产并自次月起开始计提折旧。

17、无形资产

（1）无形资产

无形资产是指本公司拥有或者控制的没有实物形态的可辨认非货币性资产。

无形资产按成本进行初始计量。与无形资产有关的支出，如果相关的经济利益很可能流入本公司且其成本能可靠地计量，则计入无形资产成本。除此以外的其他项目的支出，在发生时计入当期损益。

取得的土地使用权通常作为无形资产核算。自行开发建造厂房等建筑物，相关的土地使用权支出和建筑物建造成本则分别作为无形资产和固定资产核算。如为外购的房屋及建筑物，则将有关价款在土地使用权和建筑物之间进行分配，难以合理分配的，全部作为固定资产处理。

使用寿命有限的无形资产自可供使用时起，对其原值减去预计净残值和已计提的减值准备累计金额在其预计使用寿命内采用直线法分期平均摊销。使用寿命不确定的无形资产不予摊销。

有限使用寿命的无形资产项目的使用寿命、确定依据及摊销方法如下：

项　目	使用寿命	使用寿命的确定依据	摊销方法
土地使用权	50 年	合同性权利	直线法
软件	2-10 年	合同性权利	直线法

期末，对使用寿命有限的无形资产的使用寿命和摊销方法进行复核，如发生变更则作为会计估计变更处理。此外，还对使用寿命不确定的无形资产的使用寿命进行复核，如果有证据表明该无形资产为企业带来经济利益的期限是可预见的，则估计其使用寿命并按照使用寿命有限的无形资产的摊销政策进行摊销。

（2）研究与开发支出

本公司内部研究开发项目的支出分为研究阶段支出与开发阶段支出。

研究阶段的支出，于发生时计入当期损益。

本公司研发支出归集范围包括研发领用的材料、人工及劳务成本、研发设备摊销、在开发过程

中使用的其他无形资产及固定资产的摊销、水电等费用。

本公司划分内部研究开发项目研究阶段支出和开发阶段支出的具体标准：

研究阶段为获取并理解新的科学或技术知识等而进行的独创性的有计划调查、研究活动的阶段；开发阶段为在进行商业性生产或使用前，将研究成果或其他知识应用于某项计划或设计，以生产出新的或具有实质性改进的材料、装置、产品等活动的阶段。

开发阶段的支出同时满足下列条件的，确认为无形资产，不能满足下述条件的开发阶段的支出计入当期损益：

① 完成该无形资产以使其能够使用或出售在技术上具有可行性；

② 具有完成该无形资产并使用或出售的意图；

③ 无形资产产生经济利益的方式，包括能够证明运用该无形资产生产的产品存在市场或无形资产自身存在市场，无形资产将在内部使用的，能够证明其有用性；

④ 有足够的技术、财务资源和其他资源支持，以完成该无形资产的开发，并有能力使用或出售该无形资产；

⑤ 归属于该无形资产开发阶段的支出能够可靠地计量。

本公司开发阶段支出资本化的具体条件：

1）完成该无形资产以使其能够使用或出售在技术上具有可行性；

2）具有完成该无形资产并使用或出售的意图；

3）无形资产产生经济利益的方式，包括能够证明运用该无形资产生产的产品存在市场或无形资产自身存在市场，无形资产将在内部使用的，能够证明其有用性；

4）有足够的技术、财务资源和其他资源支持，以完成该无形资产的开发，并有能力使用或出售该无形资产；

5）归属于该无形资产开发阶段的支出能够可靠地计量。

不满足上述条件的开发阶段的支出，于发生时计入当期损益。以前期间已计入损益的开发支出不在以后期间重新确认为资产。已资本化的开发阶段的支出在资产负债表上列示为开发支出，自该项目达到预定用途之日起转为无形资产。

无法区分研究阶段支出和开发阶段支出的，将发生的研发支出全部计入当期损益。

（3）无形资产的减值测试方法及减值准备计提方法

无形资产的减值测试方法和减值准备计提方法详见附注三、18“长期资产减值”。

18、长期资产减值

对于固定资产、在建工程、使用寿命有限的无形资产、使用权资产、以成本模式计量的投资性房地产及对子公司、合营企业、联营企业的长期股权投资等非流动非金融资产，本公司于资产负债表日判断是否存在减值迹象。如存在减值迹象的，则估计其可收回金额，进行减值测试。商誉、使用寿命不确定的无形资产和尚未达到可使用状态的无形资产，无论是否存在减值迹象，每年均进行减值测试。

减值测试结果表明资产的可收回金额低于其账面价值的，按其差额计提减值准备并计入减值损失。可收回金额为资产的公允价值减去处置费用后的净额与资产预计未来现金流量的现值两者之间的较高者。资产的公允价值根据公平交易中销售协议价格确定；不存在销售协议但存在资产活跃市场的，公允价值按照该资产的买方出价确定；不存在销售协议和资产活跃市场的，则以可获取的最佳信息为基础估计资产的公允价值。处置费用包括与资产处置有关的法律费用、相关税费、搬运费以及为使资产达到可销售状态所发生的直接费用。资产预计未来现金流量的现值，按照资产在持续使用过程中和最终处置时所产生的预计未来现金流量，选择恰当的折现率对其进行折现后的金额加以确定。资产减值准备按单项资产为基础计算并确认，如果难以对单项资产的可收回金额进行估计的，以该资产所属的资产组确定资产组的可收回金额。资产组是能够独立产生现金流入的最小资产组合。

在财务报表中单独列示的商誉，在进行减值测试时，将商誉的账面价值分摊至预期从企业合并的协同效应中受益的资产组或资产组组合。测试结果表明包含分摊的商誉的资产组或资产组组合的可收回金额低于其账面价值的，确认相应的减值损失。减值损失金额先抵减分摊至该资产组或资产组组合的商誉的账面价值，再根据资产组或资产组组合中除商誉以外的其他各项资产的账面价值所占比重，按比例抵减其他各项资产的账面价值。

上述资产减值损失一经确认，以后期间不予转回价值得以恢复的部分。

19、长期待摊费用

长期待摊费用为已经发生但应由报告期和以后各期负担的分摊期限在一年以上的各项费用。本公司的长期待摊费用主要包括装修费等。长期待摊费用在预计受益期间内平均摊销。

20、合同负债

合同负债，是指本公司已收或应收客户对价而应向客户转让商品的义务。如果在本公司向客户转让商品之前，客户已经支付了合同对价或本公司已经取得了无条件收款权，本公司在客户实际支付款项和到期应支付款项孰早时点，将该已收或应收款项列示为合同负债。同一合同下的合同资产和合同负债以净额列示，不同合同下的合同资产和合同负债不予抵销。

21、职工薪酬

本公司职工薪酬主要包括短期职工薪酬、离职后福利、辞退福利以及其他长期职工福利。其中：

短期薪酬主要包括工资、奖金、津贴和补贴、职工福利费、医疗保险费、生育保险费、工伤保险费、住房公积金、工会经费和职工教育经费、非货币性福利等。本公司在职工为本公司提供服务的会计期间将实际发生的短期职工薪酬确认为负债，并计入当期损益或相关资产成本。其中非货币性福利按公允价值计量。

离职后福利主要包括基本养老保险、失业保险等。离职后福利计划包括设定提存计划。采用设定提存计划的，相应的应缴存金额于发生时计入相关资产成本或当期损益。在职工劳动合同到期之前解除与职工的劳动关系，或为鼓励职工自愿接受裁减而提出给予补偿的建议，在本公司不能单方面撤回因解除劳动关系计划或裁减建议所提供的辞退福利时，和本公司确认与涉及支付辞退福利的

重组相关的成本两者孰早日，确认辞退福利产生的职工薪酬负债，并计入当期损益。但辞退福利预期在年度报告期结束后十二个月不能完全支付的，按照其他长期职工薪酬处理。

职工内部退休计划采用与上述辞退福利相同的原则处理。本公司将自职工停止提供服务日至正常退休日的期间拟支付的内退人员工资和缴纳的社会保险费等，在符合预计负债确认条件时，计入当期损益（辞退福利）。

本公司向职工提供的其他长期职工福利，符合设定提存计划的，按照设定提存计划进行会计处理，除此之外按照设定受益计划进行会计处理。

22、预计负债

因对外提供担保、诉讼事项、产品质量保证、亏损合同等或有事项形成的义务成为本公司承担的现时义务，履行该义务很可能导致经济利益流出本公司，且该义务的金额能够可靠的计量时，本公司将该项义务确认为预计负债。

本公司按照履行相关现时义务所需支出的最佳估计数对预计负债进行初始计量，并在资产负债表日对预计负债的账面价值进行复核。

如果清偿预计负债所需支出全部或部分预期由第三方补偿的，补偿金额在基本确定能够收到时，作为资产单独确认，且确认的补偿金额不超过预计负债的账面价值。

23、收入

本公司与客户之间的合同同时满足下列条件时，在客户取得相关商品控制权时确认收入：合同各方已批准该合同并承诺将履行各自义务；合同明确了合同各方与所转让商品或提供劳务相关的权利和义务；合同有明确的与所转让商品相关的支付条款；合同具有商业实质，即履行该合同将改变本公司未来现金流量的风险、时间分布或金额；本公司因向客户转让商品而有权取得的对价很可能收回。

在合同开始日，本公司识别合同中存在的各单项履约义务，并将交易价格按照各单项履约义务所承诺商品的单独售价的相对比例分摊至各单项履约义务。在确定交易价格时考虑了可变对价、合同中存在的重大融资成分、非现金对价、应付客户对价等因素的影响。

对于合同中的每个单项履约义务，如果满足下列条件之一的，本公司在相关履约时段内按照履约进度将分摊至该单项履约义务的交易价格确认为收入：客户在本公司履约的同时即取得并消耗本公司履约所带来的经济利益；客户能够控制本公司履约过程中在建的商品；本公司履约过程中所产出的商品具有不可替代用途，且本公司在整个合同期间内有权就累计至今已完成的履约部分收取款项。履约进度根据所转让商品的性质采用投入法或产出法确定，当履约进度不能合理确定时，本公司已经发生的成本预计能够得到补偿的，按照已经发生的成本金额确认收入，直到履约进度能够合理确定为止。

如果不满足上述条件之一，则本公司在客户取得相关商品控制权的时点将分摊至该单项履约义务的交易价格确认收入。在判断客户是否已取得商品控制权时，本公司考虑下列迹象：企业就该商品享有现时收款权利，即客户就该商品负有现时付款义务；企业已将该商品的法定所有权转移给客

户，即客户已拥有该商品的法定所有权；企业已将该商品实物转移给客户，即客户已实物占有该商品；企业已将该商品所有权上的主要风险和报酬转移给客户，即客户已取得该商品所有权上的主要风险和报酬；客户已接受该商品；其他表明客户已取得商品控制权的迹象。

合同中包含两项或多项履约义务的，本公司在合同开始日，按照各单项履约义务所承诺商品或服务的单独售价的相对比例，将交易价格分摊至各单项履约义务。本公司按照分摊至各单项履约义务的交易价格计量收入。

交易价格是指本公司因向客户转让商品或服务而预期有权收取的对价金额，不包括代第三方收取的款项以及预期将退还给客户的款项。本公司根据合同条款，结合其以往的习惯做法确定交易价格，并在确定交易价格时，考虑可变对价、合同中存在的重大融资成分、非现金对价、应付客户对价等因素的影响。本公司以不超过在相关不确定性消除时累计已确认收入极可能不会发生重大转回的金额确定包含可变对价的交易价格。合同中存在重大融资成分的，本公司按照假定客户在取得商品或服务控制权时即以现金支付的应付金额确定交易价格，并在合同期间内采用实际利率法摊销该交易价格与合同对价之间的差额。

满足下列条件之一的，属于在某一时段内履行履约义务，否则，属于在某一时点履行履约义务：

- 客户在本公司履约的同时即取得并消耗本公司履约所带来的经济利益。
- 客户能够控制本公司履约过程中在建的商品。
- 本公司履约过程中所产出的商品具有不可替代用途，且本公司在整个合同期内有权就累计至今已完成的履约部分收取款项。

对于在某一时段内履行的履约义务，本公司在该段时间内按照履约进度确认收入，但是，履约进度不能合理确定的除外。本公司考虑商品或服务的性质，采用产出法或投入法确定履约进度。当履约进度不能合理确定时，已经发生的成本预计能够得到补偿的，本公司按照已经发生的成本金额确认收入，直到履约进度能够合理确定为止。

对于在某一时点履行的履约义务，本公司在客户取得相关商品或服务控制权时点确认收入。在判断客户是否已取得商品或服务控制权时，本公司考虑下列迹象：

- 本公司就该商品或服务享有现时收款权利，即客户就该商品或服务负有现时付款义务。
- 本公司已将该商品的法定所有权转移给客户，即客户已拥有该商品的法定所有权。
- 本公司已将该商品实物转移给客户，即客户已实物占有该商品。
- 本公司已将该商品所有权上的主要风险和报酬转移给客户，即客户已取得该商品所有权上的主要风险和报酬。
- 客户已接受该商品或服务等。

24、合同成本

合同成本分为合同履约成本与合同取得成本。

本公司企业为履行合同发生的成本同时满足下列条件的，作为合同履约成本确认为一项资产：

（1）该成本与一份当前或预期取得的合同直接相关，包括直接人工、直接材料、制造费用（或

类似费用）、明确由客户承担的成本以及仅因该合同而发生的其他成本；

（2）该成本增加了企业未来用于履行履约义务的资源；

（3）该成本预期能够收回。

本公司为取得合同发生的增量成本预期能够收回的，作为合同取得成本确认为一项资产；但是，该资产摊销不超过一年的可以在发生时计入当期损益。

与合同成本有关的资产采用与该资产相关的商品或服务收入确认相同的基础进行摊销。

与合同成本有关的资产，其账面价值高于下列两项的差额的，本公司将对于超出部分计提减值准备，并确认为资产减值损失：

（1）因转让与该资产相关的商品或服务预期能够取得的剩余对价；

（2）为转让该相关商品或服务估计将要发生的成本。

上述资产减值准备后续发生转回的，转回后的资产账面价值不超过假定不计提减值准备情况下该资产在转回日的账面价值。

25、政府补助

政府补助是指本公司从政府无偿取得货币性资产和非货币性资产，不包括政府以投资者身份并享有相应所有者权益而投入的资本。政府补助分为与资产相关的政府补助和与收益相关的政府补助。

政府补助为货币性资产的，按照收到或应收的金额计量。政府补助为非货币性资产的，按照公允价值计量；公允价值不能够可靠取得的，按照名义金额计量。按照名义金额计量的政府补助，直接计入当期损益。

与资产相关的政府补助，确认为递延收益，并在相关资产的使用寿命内按照合理、系统的方法分期计入当期损益。与收益相关的政府补助，用于补偿以后期间的相关成本费用或损失的，确认为递延收益，并在确认相关成本费用或损失的期间计入当期损益；用于补偿已经发生的相关成本费用或损失的，直接计入当期损益。

同时包含与资产相关部分和与收益相关部分的政府补助，区分不同部分分别进行会计处理；难以区分的，将其整体归类为与收益相关的政府补助。

与本公司日常活动相关的政府补助，按照经济业务的实质，计入其他收益或冲减相关成本费用；与日常活动无关的政府补助，计入营业外收支。

已确认的政府补助需要退回时，存在相关递延收益余额的，冲减相关递延收益账面余额，超出部分计入当期损益；属于其他情况的，直接计入当期损益。

26、递延所得税资产/递延所得税负债

根据资产、负债的账面价值与其计税基础之间的差额（未作为资产和负债确认的项目按照税法规定可以确定其计税基础的，该计税基础与其账面数之间的差额），按照预期收回该资产或清偿该负债期间的适用税率计算确认递延所得税资产或递延所得税负债。

确认递延所得税资产以很可能取得用来抵扣可抵扣暂时性差异的应纳税所得额为限。资产负债表日，有确凿证据表明未来期间很可能获得足够的应纳税所得额用来抵扣可抵扣暂时性差异的，确

认以前会计期间未确认的递延所得税资产。

资产负债表日，对递延所得税资产的账面价值进行复核，如果未来期间很可能无法获得足够的应纳税所得额用以抵扣递延所得税资产的利益，则减记递延所得税资产的账面价值。在很可能获得足够的应纳税所得额时，转回减记的金额。

本公司当期所得税和递延所得税作为所得税费用或收益计入当期损益，但不包括下列情况产生的所得税：企业合并；直接在所有者权益中确认的交易或者事项。

当拥有以净额结算的法定权利，且意图以净额结算或取得资产、清偿负债同时进行时，本公司当期所得税资产及当期所得税负债以抵销后的净额列报。

27、租赁

（1）本公司作为承租人

在租赁期开始日，本公司对除短期租赁和低价值资产租赁以外的租赁确认使用权资产和租赁负债，并在租赁期内分别确认折旧费用和利息费用。

本公司在租赁期内各个期间采用直线法，将短期租赁和低价值资产租赁的租赁付款额计入当期费用。

①使用权资产

使用权资产，是指承租人可在租赁期内使用租赁资产的权利。在租赁期开始日。使用权资产按照成本进行初始计量。该成本包括：①租赁负债的初始计量金额；②在租赁期开始日或之前支付的租赁付款额，存在租赁激励的，扣除已享受的租赁激励相关金额；③承租人发生的初始直接费用；④承租人为拆卸及移除租赁资产、复原租赁资产所在场地或将租赁资产恢复至租赁条款约定状态预计将发生的成本。

本公司使用权资产折旧采用年限平均法分类计提。对于能合理确定租赁期届满时将会取得租赁资产所有权的，在租赁资产预计剩余使用寿命内计提折旧；对于无法合理确定租赁期届满时将会取得租赁资产所有权的，在租赁期与租赁资产剩余使用寿命两者孰短的期间内计提折旧。

本公司按照《企业会计准则第 8 号——资产减值》的相关规定来确定使用权资产是否已发生减值并进行会计处理。

②租赁负债

租赁负债按照租赁期开始日尚未支付的租赁付款额的现值进行初始计量。租赁付款额包括：①固定付款额（包括实质固定付款额），存在租赁激励的，扣除租赁激励相关金额；②取决于指数或比率的可变租赁付款额；③根据承租人提供的担保余值预计应支付的款项；④购买选择权的行权价格，前提是承租人合理确定将行使该选择权；⑤行使终止租赁选择权需支付的款项，前提是租赁期反映出承租人将行使终止租赁选择权；

本公司采用租赁内含利率作为折现率；如果无法合理确定租赁内含利率的，则采用本公司的增量借款利率作为折现率。本公司按照固定的周期性利率计算租赁负债在租赁期内各期间的利息费用，并计入财务费用。该周期性利率是指公司所采用的折现率或修订后的折现率。

未纳入租赁负债计量的可变租赁付款额在实际发生时计入当期损益。

当本公司对续租选择权、终止租赁选择权或者购买选择权的评估结果发生变化的，则按变动后的租赁付款额和修订后的折现率计算的现值重新计量租赁负债，并相应调整使用权资产的账面价值。当实质租赁付款额、担保余值预计的应付金额或者取决于指数或比率的可变租赁付款额发生变动的，则按变动后的租赁付款额和原折现率计算的现值重新计量租赁负债，并相应调整使用权资产的账面价值。

③短期租赁和低价值资产租赁

对于短期租赁（在租赁开始日租赁期不超过 12 个月的租赁）和低价值资产租赁，本公司采取简化处理方法，不确认使用权资产和租赁负债，而在租赁期内各个期间按照直线法或其他系统合理的方法将租赁付款额计入相关资产成本或当期损益。

（2）本公司作为出租人

① 经营租赁

本公司采用直线法将经营租赁的租赁收款额确认为租赁期内各期间的租金收入。与经营租赁有关的未计入租赁收款额的可变租赁付款额，于实际发生时计入当期损益。

② 融资租赁

于租赁期开始日，本公司确认应收融资租赁款，并终止确认融资租赁资产。应收融资租赁款以租赁投资净额（未担保余值和租赁期开始日尚未收到的租赁收款额按照租赁内含利率折现的现值之和）进行初始计量，并按照固定的周期性利率计算确认租赁期内的利息收入。本公司取得的未纳入租赁投资净额计量的可变租赁付款额在实际发生时计入当期损益。

28、重要会计政策、会计估计的变更

（1）重要会计政策变更

①《企业数据资源相关会计处理暂行规定》

2023 年 8 月 1 日，财政部发布《关于印发〈企业数据资源相关会计处理暂行规定〉的通知》财会〔2023〕11 号，适用于符合企业会计准则相关规定确认为无形资产或存货等资产类别的数据资源资产，以及企业合法拥有或控制的、预期会给企业带来经济利益的、但由于不满足企业会计准则相关资产确认条件而未确认为资产的数据资源资产的相关会计处理，并对数据资源资产的披露提出了具体要求。该规定自 2024 年 1 月 1 日起施行，对公司当期财务报表无重大影响。

②《企业会计准则解释第 17 号》

2023 年 11 月 9 日，财政部发布《企业会计准则解释第 17 号》（以下简称“解释 17 号”），自 2024 年 1 月 1 日起施行。解释 17 号新增了“关于流动负债与非流动负债的划分”、“关于供应商融资安排的披露”、“关于售后租回交易的会计处理”的内容。该规定自 2024 年 1 月 1 日起施行，对公司当期财务报表无重大影响。

③《企业会计准则解释第 18 号》

2024 年 12 月 31 日，财政部发布《企业会计准则解释第 18 号》（以下简称“解释 18 号”），自

发布之日起实施。本公司计提不属于单项履约义务的保证类质量保证原计入“销售费用”，根据解释 18 号第二条“关于不属于单项履约义务的保证类质量保证的会计处理”的规定，现将其计入“主营业务成本”、“其他业务成本”等科目，列报于利润表“营业成本”项目中，并进行追溯调整。

（2）重要会计估计变更

报告期内，公司无重要会计估计变更。

四、税项

1、主要税种及税率

税种	具体税率情况
增值税	应税收入按13%、9%、6%、5%、3%的税率计算销项税，并按扣除当期允许抵扣的进项税额后的差额计缴增值税
城市维护建设税	按实际缴纳的流转税的7%计缴
企业所得税	不同公司主体按应纳税所得额计缴，详见下表
教育费附加	按实际缴纳的流转税的3%计缴
地方教育费附加	按实际缴纳的流转税的2%计缴
房产税	按税法规定，从价计征的按房产原值一次减除10%-30%后余值的1.2%缴纳；从租计征的按租金收入的12%缴纳

存在不同企业所得税税率纳税主体的，披露情况说明：

纳税主体名称	2026 年 1-6 月税率	2025 年税率	2024 年税率
英飞拓系统	25.00%	25.00%	25.00%
新疆藏愚	20.00%	20.00%	20.00%
杭州科技	25.00%	20.00%	20.00%

2、税收优惠及批文

根据《关于进一步支持小微企业和个体工商户发展有关税费政策的公告》（财政部税务总局公告2023年第12号）规定，对小型微利企业减按25%计入应纳税所得额，按20%的税率缴纳企业所得税，执行期限为2023年1月1日至2027年12月31日。根据该项规定，新疆藏愚为小型微利企业，按20.00%的税率缴纳企业所得税。

3、其他说明

海外子公司适用的相关企业所得税税率根据其所在国或地区的税收法规规定确定。

五、合并财务报表项目注释

1、货币资金

项目	2026 年 6 月 30 日	2025 年 12 月 31 日	2024 年 12 月 31 日
库存现金	5,781.00	8,028.51	3,600.84
银行存款	10,963,424.40	27,936,588.45	38,659,998.07
其他货币资金	631.01	630.85	701,637.52
合　　计	10,969,836.41	27,945,247.81	39,365,236.43

项目	2026 年 6 月 30 日	2025 年 12 月 31 日	2024 年 12 月 31 日
其中：存放在境外的款项总额	1,156,379.27	1,373,879.30	1,578,751.73

其中因抵押、质押或冻结等对使用有限制，因资金集中管理支取受限，以及存放在境外且资金汇回受到限制的货币资金明细如下：

项　目	2026 年 6 月 30 日	2025 年 12 月 31 日	2024 年 12 月 31 日
银行承兑汇票保证金	631.01	630.85	287,540.02
保函保证金			414,047.50
其他*	7,856,873.67	23,030,349.90	22,282,842.12
合　计	7,857,504.68	23,030,980.75	22,984,429.64

注*：其他主要为诉讼冻结资金，其中：截至2026年6月30日诉讼冻结资金为7,856,665.60元，ETC保证金为208.07元；2025年12月31日诉讼冻结资金为23,026,349.90元，ETC保证金为4,000.00元；2024年12月31日诉讼冻结资金为22,278,842.12元，ETC保证金为4,000.00元。

2、应收票据

（1）应收票据分类列示

项　目	2026 年 6 月 30 日	2025 年 12 月 31 日	2024 年 12 月 31 日
银行承兑汇票			
商业承兑汇票	2,942,199.54	1,092,732.32	1,090,996.10
小　计	2,942,199.54	1,092,732.32	1,090,996.10
减：坏账准备	147,109.98	54,636.62	
合　计	2,795,089.56	1,038,095.70	1,090,996.10

（2）报告期各期末均无已质押的应收票据情况。

（3）报告期各期末背书或贴现且在资产负债表日尚未到期的应收票据情况

项　目	2026 年 6 月 30 日	2025 年 12 月 31 日	2024 年 12 月 31 日
银行承兑汇票			
商业承兑汇票	2,339,407.47		
合　计	2,339,407.47		

（4）报告期各期末终止确认金额和未终止确认金额的应收票据情况

项　目	2026 年 6 月 30 日		2025 年 12 月 31 日		2024 年 12 月 31 日	
	终止确认金额	未终止确认金额	终止确认金额	未终止确认金额	终止确认金额	未终止确认金额
银行承兑汇票			2,896,603.60			
商业承兑汇票		2,339,407.47		1,000,000.00		
合　计		2,339,407.47	2,896,603.60	1,000,000.00		

（5）报告期各期末均无因出票人未履约而将其转应收账款的票据。

（6）坏账准备的情况

年度/期间	年初余额	本期变动金额			年/期末余额
		计提	收回或转回	转销或核销	
2026 年 1-6 月	54,636.62	147,109.98	54,636.62		147,109.98
2025 年度		54,636.62			54,636.62
2024 年度					

（7）报告期内各期均无实际核销的应收票据。

3、应收账款

（1）按账龄披露

账　龄	2026 年 6 月 30 日	2025 年 12 月 31 日	2024 年 12 月 31 日
1 年以内	7,020,092.64	25,295,585.40	8,366,586.63
1-2 年	1,135,587.44	5,183,160.79	11,067,032.95
2-3 年	9,278,197.34	10,406,949.82	74,472,677.83
3-4 年	36,253,105.12	69,431,810.57	55,593,597.40
4-5 年	85,518,970.43	52,753,767.90	51,129,168.20
5 年以上	160,134,899.19	162,820,666.01	125,754,322.13
小　计	299,340,852.16	325,891,940.49	326,383,385.14
减：坏账准备	248,364,089.56	244,891,514.88	233,673,774.10
合　计	50,976,762.60	81,000,425.61	92,709,611.04

（2）按坏账计提方法分类列示

类　别	2026 年 6 月 30 日				
	账面余额		坏账准备		账面价值
	金额	比例（%）	金额	计提比例（%）	
单项计提坏账准备的应收账款	171,613,649.27	57.33	154,943,238.30	90.29	16,670,410.97
按组合计提坏账准备的应收账款	127,727,202.89	42.67	93,420,851.26	73.14	34,306,351.63
其中：信用风险组合	127,727,202.89	42.67	93,420,851.26	73.14	34,306,351.63
关联方组合					
合　计	299,340,852.16	100.00	248,364,089.56	82.97	50,976,762.60

（续）

类　别	2025 年 12 月 31 日				
	账面余额		坏账准备		账面价值
	金额	比例（%）	金额	计提比例（%）	
单项计提坏账准备的应收账款	164,936,186.71	50.61	140,842,971.08	85.39	24,093,215.63

类　别	2025 年 12 月 31 日				
	账面余额		坏账准备		账面价值
	金额	比例（%）	金额	计提比例（%）	
按组合计提坏账准备的应收账款	160,955,753.78	49.39	104,048,543.80	64.64	56,907,209.98
其中：信用风险组合	160,955,253.78	49.39	104,048,543.80	64.64	56,906,709.98
关联方组合	500.00				500.00
合　计	325,891,940.49	100.00	244,891,514.88	75.15	81,000,425.61

（续）

类　别	2024 年 12 月 31 日				
	账面余额		坏账准备		账面价值
	金额	比例（%）	金额	计提比例（%）	
单项计提坏账准备的应收账款	165,436,186.71	50.69	136,467,442.88	82.49	28,968,743.83
按组合计提坏账准备的应收账款	160,947,198.43	49.31	97,206,331.22	60.40	63,740,867.21
其中：信用风险组合	160,946,698.43	49.31	97,206,331.22	60.40	63,740,367.21
关联方组合	500.00				500.00
合　计	326,383,385.14	100.00	233,673,774.10	71.59	92,709,611.04

①期末单项计提坏账准备的应收账款

应收账款（按单位）	2026 年 6 月 30 日			
	账面余额	坏账准备	计提比例	计提依据
客户 1	55,116,592.56	55,116,592.56	100.00	预计无法收回
客户 2	22,965,302.80	18,372,242.24	80.00	预计无法收回金额计提坏账准备
客户 3	20,000,000.00	20,000,000.00	100.00	预计无法收回
客户 4	12,095,038.00	8,466,526.60	70.00	预计无法收回金额计提坏账准备
客户 5	9,005,542.58	4,752,771.29	52.78	预计无法收回金额计提坏账准备
客户 6	8,506,706.48	8,115,934.34	95.41	预计无法收回金额计提坏账准备
客户 7	8,383,755.00	8,383,755.00	100.00	预计无法收回
客户 8	7,683,600.00	5,378,520.00	70.00	预计无法收回金额计提坏账准备
客户 9	7,011,375.00	7,011,375.00	100.00	预计无法收回
客户 10	6,500,000.00	6,500,000.00	100.00	预计无法收回
客户 11	3,386,765.29	3,386,765.29	100.00	预计无法收回
客户 12	1,900,000.00	1,900,000.00	100.00	预计无法收回
客户 13	1,900,000.00	1,520,000.00	80.00	预计无法收回金额计提坏账准备
客户 14	1,853,000.00	1,667,700.00	90.00	预计无法收回金额计提坏账准备

应收账款（按单位）	2026 年 6 月 30 日			
	账面余额	坏账准备	计提比例	计提依据
客户 15	1,479,900.00	1,035,930.00	70.00	预计无法收回金额计提坏账准备
客户 16	1,347,354.17	1,347,354.17	100.00	预计无法收回
客户 17	1,109,424.00	618,528.42	55.75	预计无法收回金额计提坏账准备
客户 18	680,799.00	680,799.00	100.00	预计无法收回
客户 19	259,147.00	259,147.00	100.00	预计无法收回
客户 20	220,810.00	220,810.00	100.00	预计无法收回
客户 21	150,000.00	150,000.00	100.00	预计无法收回
客户 22	48,318.59	48,318.59	100.00	预计无法收回
客户 23	6,709.20	6,709.20	100.00	预计无法收回
客户 24	3,009.60	3,009.60	100.00	预计无法收回
英飞拓科技	500.00	450.00	90.00	预计无法收回金额计提坏账准备
合　计	171,613,649.27	154,943,238.30	——	——

（续）

应收账款（按单位）	2025 年 12 月 31 日			
	账面余额	坏账准备	计提比例	计提依据
客户 1	55,116,592.56	55,116,592.56	100.00	预计无法收回
客户 2	22,965,302.80	13,930,693.60	60.66	预计无法收回金额计提坏账准备
客户 3	20,000,000.00	20,000,000.00	100.00	预计无法收回
客户 4	12,095,038.00	7,975,005.00	65.94	预计无法收回金额计提坏账准备
客户 5	9,005,542.58	4,752,771.29	52.78	预计无法收回金额计提坏账准备
客户 6	8,506,706.48	8,115,934.34	95.41	预计无法收回金额计提坏账准备
客户 7	8,383,755.00	8,383,755.00	100.00	预计无法收回
客户 8	7,683,600.00	5,378,520.00	70.00	预计无法收回金额计提坏账准备
客户 9	7,011,375.00	7,011,375.00	100.00	预计无法收回
客户 10	6,500,000.00	3,250,000.00	50.00	预计无法收回金额计提坏账准备
客户 11	3,386,765.29	3,386,765.29	100.00	预计无法收回
客户 12	1,900,000.00	1,900,000.00	100.00	预计无法收回
客户 15	1,479,900.00	739,950.00	50.00	预计无法收回金额计提坏账准备
客户 18	680,799.00	680,799.00	100.00	预计无法收回
客户 20	220,810.00	220,810.00	100.00	预计无法收回
合　计	164,936,186.71	140,842,971.08	——	——

（续）

应收账款（按单位）	2024 年 12 月 31 日			
	账面余额	坏账准备	计提比例	计提依据
客户 1	55,116,592.56	55,116,592.56	100.00	预计无法收回
客户 2	22,965,302.80	11,482,651.40	50.00	预计无法收回金额计提坏账准备
客户 3	20,000,000.00	20,000,000.00	100.00	预计无法收回
客户 4	12,095,038.00	6,047,519.00	50.00	预计无法收回金额计提坏账准备
客户 5	9,505,542.58	4,752,771.29	50.00	预计无法收回金额计提坏账准备
客户 6	8,506,706.48	8,115,934.34	95.41	预计无法收回金额计提坏账准备
客户 7	8,383,755.00	8,383,755.00	100.00	预计无法收回
客户 8	7,683,600.00	5,378,520.00	70.00	预计无法收回金额计提坏账准备
客户 9	7,011,375.00	7,011,375.00	100.00	预计无法收回
客户 10	6,500,000.00	3,250,000.00	50.00	预计无法收回金额计提坏账准备
客户 11	3,386,765.29	3,386,765.29	100.00	预计无法收回
客户 12	1,900,000.00	1,900,000.00	100.00	预计无法收回
客户 15	1,479,900.00	739,950.00	50.00	预计无法收回金额计提坏账准备
客户 18	680,799.00	680,799.00	100.00	预计无法收回
客户 20	220,810.00	220,810.00	100.00	预计无法收回
合　计	165,436,186.71	136,467,442.88	——	——

②组合中，按信用风险组合计提坏账准备的应收账款

项　目	2026 年 6 月 30 日		
	账面余额	坏账准备	计提比例（%）
信用风险组合	127,727,202.89	93,420,851.26	73.14
合　计	127,727,202.89	93,420,851.26	73.14

（续）

项　目	2025 年 12 月 31 日		
	账面余额	坏账准备	计提比例（%）
信用风险组合	160,955,253.78	104,048,543.80	64.64
合　计	160,955,253.78	104,048,543.80	64.64

（续）

项　目	2024 年 12 月 31 日		
	账面余额	坏账准备	计提比例（%）
信用风险组合	160,946,698.43	97,206,331.22	60.40
合　计	160,946,698.43	97,206,331.22	60.40

（3）坏账准备的情况

年度/期间	年初余额	本期变动金额				年/期末余额
		计提	收回或转回	转销或核销	其他变动	
2026 年 1-6 月	244,891,514.88	10,091,571.58	4,405,492.99		-2,213,503.91	248,364,089.56
2025 年度	233,673,774.10	23,742,478.70	11,321,397.12	2,400,000.00	1,196,659.20	244,891,514.88
2024 年度	208,212,856.79	30,696,622.81	5,874,991.18		639,285.68	233,673,774.10

其中：2025 年度坏账准备收回或转回金额重要的情况

单位名称	转回或收回金额	确定原坏账准备的依据及其合理性	转回或收回原因	收回方式
客户 A	3,483,420.00	按信用减值组合计提	收到回款	正常回款
客户 B	3,429,351.00	按信用减值组合计提	收到回款	正常回款
合　计	6,912,771.00	——	——	——

注：2024 年度和 2026 年 1-6 月无重要的坏账准备收回或转回金额

（4）各期实际核销的应收账款情况

项　目	2026 年 1-6 月核销金额	2025 年核销金额	2024 年核销金额
实际核销的应收账款		2,400,000.00	

其中：2025 年重要的应收账款核销情况

单位名称	应收账款性质	核销金额	核销原因	履行的核销程序	是否因关联交易产生
客户 C	工程款	2,400,000.00	诉讼判决	管理层审批	否
合　计	——	2,400,000.00	——	——	——

（5）按欠款方归集的期末余额前五名的应收账款情况

债务人名称	2026 年 6 月 30 日应收账款余额	占应收账款期末余额合计数的比例（%）	2026 年 6 月 30 日坏账准备余额
第一名	55,116,592.56	18.41	55,116,592.56
第二名	22,965,302.80	7.67	19,328,693.84
第三名	22,351,534.33	7.47	22,351,534.33
第四名	20,000,000.00	6.68	20,000,000.00
第五名	15,142,919.83	5.06	10,236,648.72
合　计	135,576,349.52	45.29	127,033,469.45

（续）

债务人名称	2025 年 12 月 31 日应收账款余额	占应收账款期末余额合计数的比例（%）	2025 年 12 月 31 日坏账准备余额
第一名	55,116,592.56	16.91	55,116,592.56

债务人名称	2025 年 12 月 31 日应收账款余额	占应收账款期末余额合计数的比例（%）	2025 年 12 月 31 日坏账准备余额
第二名	24,903,576.43	7.64	1,245,178.82
第三名	24,351,434.63	7.47	24,351,434.63
第四名	22,965,302.80	7.05	13,930,693.60
第五名	20,000,000.00	6.14	20,000,000.00
合　计	147,336,906.42	45.21	114,643,899.61

（续）

债务人名称	2024 年 12 月 31 日应收账款余额	占应收账款期末余额合计数的比例（%）	2024 年 12 月 31 日坏账准备余额
第一名	55,116,592.56	16.89	55,116,592.56
第二名	23,270,253.30	7.13	23,270,253.30
第三名	22,965,302.80	7.04	11,482,651.40
第四名	20,000,000.00	6.13	20,000,000.00
第五名	19,243,719.83	5.90	9,621,859.92
合　计	140,595,868.49	43.08	119,491,357.18

4、应收款项融资

（1）应收款项融资情况

项　目	2026 年 6 月 30 日	2025 年 12 月 31 日	2024 年 12 月 31 日
应收票据	615,500.00	310,000.00	50,000.00
合　计	615,500.00	310,000.00	50,000.00

（2）应收款项融资本期增减变动及公允价值变动情况

项　目	2025 年 12 月 31 日	本期新增	本期终止确认	其他变动	2026 年 6 月 30 日	累计在其他综合收益中确认的损失准备
应收银行承兑汇票	310,000.00	8,315,500.00	8,010,000.00		615,500.00	
合　计	310,000.00	8,315,500.00	8,010,000.00		615,500.00	

（续）

项　目	2024 年 12 月 31 日	本期新增	本期终止确认	其他变动	2025 年 12 月 31 日	累计在其他综合收益中确认的损失准备
应收银行承兑汇票	50,000.00	310,000.00	50,000.00		310,000.00	
合　计	50,000.00	310,000.00	50,000.00		310,000.00	

（续）

项　目	2024 年 1 月 1 日	本期新增	本期终止确认	其他变动	2024 年 12 月 31 日	累计在其他综合收益中确认的损失准备

应收银行承兑汇票		50,000.00			50,000.00	
合　计		50,000.00			50,000.00	

（3）报告期各期末均无已质押的应收款项融资的情况。

（4）报告期各期末已背书或贴现且在资产负债表日尚未到期的应收款项融资情况

项　目	2026 年 6 月 30 日	2025 年 12 月 31 日	2024 年 12 月 31 日
应收银行承兑汇票	7,700,000.00		
合　计	7,700,000.00		

（5）报告期各期末终止确认金额和未终止确认金额的应收款项融资情况

项　目	2026 年 6 月 30 日		2025 年 12 月 31 日		2024 年 12 月 31 日	
	终止确认金额	未终止确认金额	终止确认金额	未终止确认金额	终止确认金额	未终止确认金额
应收银行承兑汇票	7,700,000.00					
合　计	7,700,000.00					

5、预付款项

（1）预付款项按账龄列示

账　龄	2026 年 6 月 30 日		2025 年 12 月 31 日		2024 年 12 月 31 日	
	金额	比例（%）	金额	比例（%）	金额	比例（%）
1 年以内	114,057.37	2.85	2,663,682.27	40.19	4,282,845.05	46.70
1-2 年	341,331.37	8.52	1,037,908.61	15.66	2,445,291.68	26.66
2-3 年	1,037,908.61	25.91	1,233,606.45	18.61	1,184,884.86	12.92
3 年以上	2,512,444.59	62.72	1,692,231.33	25.53	1,258,185.57	13.72
合　计	4,005,741.94	100.00	6,627,428.66	100.00	9,171,207.16	100.00

（2）按预付对象归集的期末余额前五名的预付款情况

单位名称	2026 年 6 月 30 日	占预付账款期末余额合计数的比例（%）
第一名	706,527.20	17.64
第二名	500,000.00	12.48
第三名	484,488.23	12.09
第四名	394,339.56	9.84
第五名	370,353.98	9.25
合　计	2,455,708.97	61.30

（续）

单位名称	2025 年 12 月 31 日	占预付账款期末余额合计数的比例（%）
第一名	1,655,562.30	24.98

单位名称	2025 年 12 月 31 日	占预付账款期末余额合计数的比例（%）
第二名	706,527.20	10.66
第三名	580,530.97	8.76
第四名	500,000.00	7.54
第五名	484,488.23	7.31
合　计	3,927,108.70	59.26

（续）

单位名称	2024 年 12 月 31 日	占预付账款期末余额合计数的比例（%）
第一名	1,742,354.67	19.00
第二名	1,562,306.11	17.03
第三名	687,444.10	7.50
第四名	580,530.97	6.33
第五名	520,000.00	5.67
合　计	5,092,635.85	55.53

6、其他应收款

项　　目	2026 年 6 月 30 日	2025 年 12 月 31 日	2024 年 12 月 31 日
应收利息			
应收股利			
其他应收款	7,763,984.14	16,677,151.89	21,279,017.73
合　　计	7,763,984.14	16,677,151.89	21,279,017.73

（1）其他应收款

①按账龄披露

账　龄	2026 年 6 月 30 日	2025 年 12 月 31 日	2024 年 12 月 31 日
1 年以内	2,679,960.30	7,934,724.53	628,037.98
1-2 年	6,880,764.57	295,703.53	5,461,766.14
2-3 年	4,617,703.19	5,454,186.74	23,669,416.22
3-4 年	5,249,997.49	18,516,164.44	13,014,510.76
4-5 年	17,267,415.19	10,651,177.76	26,257,594.62
5 年以上	31,881,104.00	25,097,821.57	39,219,903.82
小　计	68,576,944.74	67,949,778.57	108,251,229.54
减：坏账准备	60,812,960.60	51,272,626.68	86,972,211.81
合　计	7,763,984.14	16,677,151.89	21,279,017.73

②按款项性质分类情况

款项性质	2026 年 6 月 30 日	2025 年 12 月 31 日	2024 年 12 月 31 日
员工借款	401,544.44	381,544.44	436,201.52
押金/保证金/定金	14,023,021.49	14,083,221.49	28,416,376.74
往来款项	54,152,378.81	53,485,012.64	79,398,651.28
小　计	68,576,944.74	67,949,778.57	108,251,229.54
减：坏账准备	60,812,960.60	51,272,626.68	86,972,211.81
合　计	7,763,984.14	16,677,151.89	21,279,017.73

③坏账准备计提情况

坏账准备	第一阶段	第二阶段	第三阶段	合计
	未来 12 个月预期信用损失	整个存续期预期信用损失（未发生信用减值）	整个存续期预期信用损失（已发生信用减值）	
2025 年 12 月 31 日余额	19,714,489.59		31,558,137.09	51,272,626.68
2025 年 12 月 31 日余额在 2026 年 1-6 月：				
——转入第二阶段				
——转入第三阶段				
——转回第二阶段				
——转回第一阶段				
本期计提	1,447,410.81		8,840,834.53	10,288,245.34
本期转回			50,000.00	50,000.00
本期转销				
本期核销				
其他变动	-697,911.42			-697,911.42
2026 年 6 月 30 日余额	20,463,988.98		40,348,971.62	60,812,960.60

（续）

坏账准备	第一阶段	第二阶段	第三阶段	合计
	未来 12 个月预期信用损失	整个存续期预期信用损失（未发生信用减值）	整个存续期预期信用损失（已发生信用减值）	
2024 年 12 月 31 日余额	48,914,074.72		38,058,137.09	86,972,211.81
2024 年 12 月 31 日余额在 2025 年度：				
——转入第二阶段				
——转入第三阶段				
——转回第二阶段				

坏账准备	第一阶段	第二阶段	第三阶段	合计
	未来 12 个月预期信用损失	整个存续期预期信用损失（未发生信用减值）	整个存续期预期信用损失（已发生信用减值）	
——转回第一阶段				
本期计提	2,941,795.26			2,941,795.26
本期转回	32,518,631.44		6,500,000.00	39,018,631.44
本期转销				
本期核销				
其他变动	377,251.05			377,251.05
2025 年 12 月 31 日余额	19,714,489.59		31,558,137.09	51,272,626.68

（续）

坏账准备	第一阶段	第二阶段	第三阶段	合计
	未来 12 个月预期信用损失	整个存续期预期信用损失（未发生信用减值）	整个存续期预期信用损失（已发生信用减值）	
2024 年 1 月 1 日余额	30,675,432.60		41,775,938.14	72,451,370.74
2024 年 1 月 1 日余额在 2024 年度：				
——转入第二阶段				
——转入第三阶段				
——转回第二阶段				
——转回第一阶段				
本期计提	19,759,738.52			19,759,738.52
本期转回	1,624,826.88		3,717,801.05	5,342,627.93
本期转销				
本期核销				
其他变动	103,730.48			103,730.48
2024 年 12 月 31 日余额	48,914,074.72		38,058,137.09	86,972,211.81

④坏账准备的情况

年度/期间	年初余额	本期变动金额				年/期末余额
		计提	收回或转回	转销或核销	其他变动	
2026 年 1-6 月	51,272,626.68	10,288,245.34	50,000.00		-697,911.42	60,812,960.60
2025 年度	86,972,211.81	2,941,795.26	39,018,631.44		377,251.05	51,272,626.68
2024 年度	72,451,370.74	19,759,738.52	5,342,627.93		103,730.48	86,972,211.81

⑤按坏账准备计提方法分类披露

类 别	2026 年 6 月 30 日				
	账面余额	比例（%）	坏账准备	计提比例（%）	账面价值
按单项计提坏账准备	43,060,856.56	62.79	42,663,544.37	99.08	397,312.19
按组合计提坏账准备	25,516,088.18	37.21	18,149,416.23	71.13	7,366,671.95
其中：账龄组合	25,516,088.18	37.21	18,149,416.23	71.13	7,366,671.95
无风险组合					
合 计	68,576,944.74	100.00	60,812,960.60	88.68	7,763,984.14

（续）

类 别	2025 年 12 月 31 日				
	账面余额	比例（%）	坏账准备	计提比例（%）	账面价值
按单项计提坏账准备	31,558,137.09	46.44	31,558,137.09	100.00	
按组合计提坏账准备	36,391,641.48	53.56	19,714,489.59	54.17	16,677,151.89
其中：账龄组合	29,686,165.75	43.69	19,714,489.59	66.41	9,971,676.16
无风险组合	6,705,475.73	9.87			6,705,475.73
合 计	67,949,778.57	100.00	51,272,626.68	75.46	16,677,151.89

（续）

类 别	2024 年 12 月 31 日				
	账面余额	比例（%）	坏账准备	计提比例（%）	账面价值
按单项计提坏账准备	38,058,137.09	35.16	38,058,137.09	100.00	
按组合计提坏账准备	70,193,092.45	64.84	48,914,074.72	69.69	21,279,017.73
其中：账龄组合	70,193,092.45	64.84	48,914,074.72	69.69	21,279,017.73
无风险组合					
合 计	108,251,229.54	100.00	86,972,211.81	80.34	21,279,017.73

⑥单项计提预期信用损失的其他应收款情况

单位名称	2026 年 6 月 30 日				
	账面余额	比例（%）	坏账准备	计提比例（%）	账面价值
客户 25	4,950,000.00	7.22	4,950,000.00	100.00	
客户 26	75,720.43	0.11	75,720.43	100.00	
客户 27	3,000,000.00	4.37	3,000,000.00	100.00	
客户 28	12,585,750.00	18.35	12,585,750.00	100.00	
客户 29	5,000,000.00	7.29	5,000,000.00	100.00	

客户 30	1,396,666.66	2.04	1,396,666.66	100.00	
客户 31	4,500,000.00	6.56	4,500,000.00	100.00	
客户 32	247,936.00	0.36	247,936.00	100.00	
客户 33	113,565.00	0.17	113,565.00	100.00	
客户 34	50,000.00	0.07	50,000.00	100.00	
客户 35	15,358.740	0.02	15,358.740	100.00	
客户 36	3,800,000.00	5.54	3,800,000.00	100.00	
英飞拓智园	6,705,475.73	9.78	6,370,201.94	95.00	335,273.79
英飞拓科技	620,384.00	0.90	558,345.60	90.00	62,038.40
合　计	43,060,856.56	62.79	42,663,544.37	——	397,312.19

（续）

单位名称	2025 年 12 月 31 日				
	账面余额	比例（%）	坏账准备	计提比例（%）	账面价值
客户 28	12,585,750.00	18.52	12,585,750.00	100.00	
客户 29	5,000,000.00	7.36	5,000,000.00	100.00	
客户 25	5,000,000.00	7.36	5,000,000.00	100.00	
客户 31	4,500,000.00	6.62	4,500,000.00	100.00	
客户 27	3,000,000.00	4.42	3,000,000.00	100.00	
客户 30	1,396,666.66	2.06	1,396,666.66	100.00	
客户 26	75,720.43	0.11	75,720.43	100.00	
合　计	31,558,137.09	46.44	31,558,137.09	——	

（续）

单位名称	2024 年 12 月 31 日				
	账面余额	比例（%）	坏账准备	计提比例（%）	账面价值
客户 28	12,585,750.00	11.63	12,585,750.00	100.00	
客户 C	6,500,000.00	6.00	6,500,000.00	100.00	
客户 26	75,720.43	0.07	75,720.43	100.00	
客户 25	5,000,000.00	4.62	5,000,000.00	100.00	
客户 29	5,000,000.00	4.62	5,000,000.00	100.00	
客户 31	4,500,000.00	4.16	4,500,000.00	100.00	
客户 27	3,000,000.00	2.77	3,000,000.00	100.00	
客户 30	1,396,666.66	1.29	1,396,666.66	100.00	
合　计	38,058,137.09	35.16	38,058,137.09	——	

⑦按账龄分析法组合计提预期信用损失的其他应收款

账　龄	2026 年 6 月 30 日				
	账面余额	比例（%）	坏账准备	计提比例（%）	账面价值
1 年以内	2,059,576.30	8.07	102,978.82	5.00	1,956,597.48
1-2 年	175,288.84	0.69	17,528.88	10.00	157,759.96
2-3 年	4,617,703.19	18.10	923,540.64	20.00	3,694,162.55
3-4 年	1,449,997.49	5.68	724,998.75	50.00	724,998.74
4-5 年	1,666,306.45	6.53	833,153.23	50.00	833,153.22
5 年以上	15,547,215.91	60.93	15,547,215.91	100.00	
合　计	25,516,088.18	100.00	18,149,416.23	——	7,366,671.95

（续）

账　龄	2025 年 12 月 31 日				
	账面余额	比例（%）	坏账准备	计提比例（%）	账面价值
1 年以内	1,229,248.80	4.14	61,462.43	5.00	1,167,786.37
1-2 年	295,703.53	1.00	29,570.35	10.00	266,133.18
2-3 年	5,454,186.74	18.37	1,090,837.35	20.00	4,363,349.39
3-4 年	5,930,414.44	19.98	2,965,207.22	50.00	2,965,207.22
4-5 年	2,418,400.00	8.15	1,209,200.00	50.00	1,209,200.00
5 年以上	14,358,212.24	48.37	14,358,212.24	100.00	
合　计	29,686,165.75	100.00	19,714,489.59	——	9,971,676.16

（续）

账　龄	2024 年 12 月 31 日				
	账面余额	比例（%）	坏账准备	计提比例（%）	账面价值
1 年以内	628,037.98	0.89	31,401.90	5.00	596,636.08
1-2 年	5,461,766.18	7.78	546,176.61	10.00	4,915,589.57
2-3 年	11,083,666.18	15.79	2,216,733.24	20.00	8,866,932.94
3-4 年	4,781,733.00	6.81	2,390,866.50	50.00	2,390,866.50
4-5 年	9,017,985.29	12.85	4,508,992.65	50.00	4,508,992.64
5 年以上	39,219,903.82	55.88	39,219,903.82	100.00	
合　计	70,193,092.45	100.00	48,914,074.72	——	21,279,017.73

⑧按无风险组合计提坏账准备的其他应收款

类　别	2025 年 12 月 31 日

	账面余额	比例（%）	坏账准备	计提比例（%）	账面价值
关联方款项	6,705,475.73	9.87			6,705,475.73
合　计	6,705,475.73	9.87			6,705,475.73

注：2024 年和 2026 年 1-6 月无无风险组合计提

⑨实际核销的重要其他应收款情况：2024 年度、2025 年度和 2026 年 6 月均无核销其他应收款的情况。

⑩按欠款方归集的期末余额前五名的其他应收款情况

单位名称	款项性质	2026 年 6 月 30 日	账龄	占其他应收款期末余额合计数的比例（%）	坏账准备期末余额
第一名	往来款	12,585,750.00	4-5 年	18.35	12,585,750.00
第二名	关联方款项	6,705,475.73	1-2 年	9.78	6,370,201.94
第三名	预付账款转入	5,722,534.55	2-3 年、3-4 年	8.34	1,528,985.73
第四名	投资款	5,003,982.76	5 年以上	7.30	5,003,982.76
第五名	往来款	5,000,000.00	5 年以上	7.29	5,000,000.00
合　计	——	35,017,743.04	——	51.06	30,488,920.43

（续）

单位名称	款项性质	2025 年 12 月 31 日	账龄	占其他应收款期末余额合计数的比例（%）	坏账准备期末余额
第一名	往来款	12,585,750.00	3-4 年	18.52	12,585,750.00
第二名	关联方款项	6,705,475.73	1 年以内	9.87	-
第三名	预付账款转入	5,722,534.55	2-3 年、3-4 年	8.42	1,302,224.53
第四名	投资款	5,475,512.84	5 年以上	8.06	5,475,512.84
第五名	往来款	5,000,000.00	4-5 年	7.36	5,000,000.00
合　计	——	35,489,273.12	——	52.23	24,363,487.37

（续）

单位名称	款项性质	2024 年 12 月 31 日	账龄	占其他应收款期末余额合计数的比例（%）	坏账准备期末余额
第一名	往来款	25,930,000.00	4-5 年、5 年以上	23.95	25,715,000.00
第二名	往来款	15,385,750.00	2-3 年、4-5 年、5 年以上	14.21	14,385,750.00
第三名	预付账款转入	10,072,643.51	1-2 年、2-3 年	9.30	1,494,847.79
第四名	保证金	8,833,333.00	3-4 年、4-5 年	8.16	7,666,666.50
第五名	投资款	5,209,662.33	3 年以上	4.81	5,209,662.33

单位名称	款项性质	2024 年 12 月 31 日	账龄	占其他应收款期末余额合计数的比例（%）	坏账准备期末余额
合　计	——	65,431,388.84	——	60.44	54,471,926.62

7、存货

（1）存货分类

项　　目	2026 年 6 月 30 日		
	账面余额	存货跌价准备/合同履约成本减值准备	账面价值
原材料	32,812,798.25	32,718,219.18	94,579.07
合同履约成本	58,855,340.03	34,075,705.92	24,779,634.11
发出商品	49,544,417.35	43,043,568.39	6,500,848.96
合　计	141,212,555.63	109,837,493.49	31,375,062.14

（续）

项　　目	2025 年 12 月 31 日		
	账面余额	存货跌价准备/合同履约成本减值准备	账面价值
原材料	32,812,798.25	32,718,219.18	94,579.07
合同履约成本	56,663,780.25	33,511,798.14	23,151,982.11
发出商品	49,858,386.05	40,767,991.21	9,090,394.84
合　计	139,334,964.55	106,998,008.53	32,336,956.02

（续）

项　　目	2024 年 12 月 31 日		
	账面余额	存货跌价准备/合同履约成本减值准备	账面价值
原材料	32,924,125.69	32,829,546.62	94,579.07
合同履约成本	45,525,595.90	30,455,819.12	15,069,776.78
发出商品	49,574,550.40	40,767,991.21	8,806,559.19
合　计	128,024,271.99	104,053,356.95	23,970,915.04

（2）存货跌价准备/合同履约成本减值准备

项　　目	2025 年 12 月 31 日	本期增加金额		本期减少金额		2026 年 6 月 30 日
		计提	其他	转回或转销	其他	
原材料	32,718,219.18					32,718,219.18
合同履约成本	33,511,798.14	563,907.78				34,075,705.92
发出商品	40,767,991.21	2,275,577.18				43,043,568.39
合　　计	106,998,008.53	2,839,484.96				109,837,493.49

（续）

项　　目	2024 年 12 月 31 日	本期增加金额		本期减少金额		2025 年 12 月 31 日
		计提	其他	转回或转销	其他	
原材料	32,829,546.62			111,327.44		32,718,219.18
合同履约成本	30,455,819.12	3,055,979.02				33,511,798.14
发出商品	40,767,991.21					40,767,991.21
合　　计	104,053,356.95	3,055,979.02		111,327.44		106,998,008.53

（续）

项　　目	2024 年 1 月 1 日	本期增加金额		本期减少金额		2024 年 12 月 31 日
		计提	其他	转回或转销	其他	
原材料	32,851,521.82			10,099.11	11,876.09	32,829,546.62
合同履约成本	31,836,012.66	2,000,220.56		3,380,414.10		30,455,819.12
发出商品	44,841,051.18	3,641,572.89		4,263,305.45	3,451,327.41	40,767,991.21
合　　计	109,528,585.66	5,641,793.45		7,653,818.66	3,463,203.50	104,053,356.95

8、一年内到期的非流动资产

项　　目	2026 年 6 月 30 日	2025 年 12 月 31 日	2024 年 12 月 31 日	备注
一年内到期的长期应收款	125,165,671.97	158,962,029.66	175,464,819.92	详见附注五、10
合　　计	125,165,671.97	158,962,029.66	175,464,819.92	

9、其他流动资产

项　　目	2026 年 6 月 30 日	2025 年 12 月 31 日	2024 年 12 月 31 日
待抵扣进项税/预缴税项	21,248,102.54	22,081,433.68	24,691,657.95
其他		354,112.15	380,527.90
合　　计	21,248,102.54	22,435,545.83	25,072,185.85

10、长期应收款

（1）长期应收款情况

项　目	2026 年 6 月 30 日			折现率区间
	账面余额	坏账准备	账面价值	
分期收款销售商品及 PPP 项目长期应收款项	601,608,010.24	457,864,523.76	143,743,486.48	4.50%~6.33%
其中：未实现融资收益	10,747,869.57			
减：一年内到期的长期应收款	583,030,195.73	457,864,523.76	125,165,671.97	
合　计	18,577,814.51		18,577,814.51	

（续）

项　目	2025 年 12 月 31 日	折现率区间

	账面余额	坏账准备	账面价值	
分期收款销售商品及 PPP 项目长期应收款项	624,756,826.02	443,462,032.97	181,294,793.05	4.50%~6.33%
其中：未实现融资收益	11,654,121.50			
减：一年内到期的长期应收款	599,465,862.18	440,503,832.52	158,962,029.66	
合　计	25,290,963.84	2,958,200.45	22,332,763.39	

（续）

项　目	2024 年 12 月 31 日			折现率区间
	账面余额	坏账准备	账面价值	
分期收款销售商品及 PPP 项目长期应收款项	653,688,762.92	418,948,721.24	234,740,041.68	4.50%~6.33%
其中：未实现融资收益	14,927,474.02			
减：一年内到期的长期应收款	594,413,541.16	418,948,721.24	175,464,819.92	
合　计	59,275,221.76		59,275,221.76	

（2）长期应收款坏账准备

年度/期间	年初余额	本期变动金额				年/期末余额
		计提	收回或转回	转销或核销	其他	
2026 年 1-6 月	443,462,032.97	14,402,490.79				457,864,523.76
2025 年度	418,948,721.24	25,975,915.36	1,462,603.63			443,462,032.97
2024 年度	389,018,709.47	59,482,011.80	29,552,000.03			418,948,721.24

（3）单项计提坏账准备长期应收款明细

名　称	2026 年 6 月 30 日			
	账面余额	坏账准备	计提比例（%）	计提理由
客户 37	116,331,560.06	93,065,248.05	80.00	预计无法收回金额计提坏账准备
客户 31	105,837,544.00	102,879,343.55	97.20	预计无法收回
客户 26	81,193,856.93	28,279,270.56	34.83	预计无法收回金额计提坏账准备
客户 38	77,470,000.00	62,284,000.00	80.40	预计无法收回金额计提坏账准备
客户 39	64,650,000.00	38,790,000.00	60.00	预计无法收回金额计提坏账准备
客户 40	55,984,358.41	55,117,178.43	98.45	预计无法收回金额计提坏账准备
客户 41	50,000,000.00	50,000,000.00	100.00	预计无法收回
客户 42	16,914,039.98	7,149,808.59	42.27	预计无法收回金额计提坏账准备
客户 43	6,453,292.83	6,453,292.83	100.00	预计无法收回
客户 44	2,990,995.81	896,781.16	29.98	预计无法收回金额计提坏账准备
合　计	577,825,648.02	444,914,923.17	——	——

（续）

名　称	2025 年 12 月 31 日			
	账面余额	坏账准备	计提比例（%）	计提理由
客户 37	116,331,560.06	93,065,248.05	80.00	预计无法收回金额计提坏账准备
客户 31	105,837,544.00	105,837,544.00	100.00	预计无法收回
客户 26	86,893,856.93	28,279,270.56	32.54	预计无法收回金额计提坏账准备
客户 38	75,930,000.00	60,744,000.00	80.00	预计无法收回金额计提坏账准备
客户 39	64,750,000.00	32,375,000.00	50.00	预计无法收回金额计提坏账准备
客户 40	55,930,000.00	44,787,486.72	80.08	预计无法收回金额计提坏账准备
客户 41	50,000,000.00	50,000,000.00	100.00	预计无法收回
客户 42	27,267,605.17	7,149,808.59	26.22	预计无法收回金额计提坏账准备
客户 43	6,453,292.83	6,453,292.83	100.00	预计无法收回
客户 44	4,329,842.01	896,781.16	20.71	预计无法收回金额计提坏账准备
合　计	593,723,701.00	429,588,431.91	——	——

（续）

名　称	2024 年 12 月 31 日			
	账面余额	坏账准备	计提比例（%）	计提理由
客户 37	116,331,560.06	93,065,248.05	80.00	预计无法收回金额计提坏账准备
客户 31	105,837,544.00	105,837,544.00	100.00	预计无法收回
客户 26	90,897,149.20	21,250,000.00	23.38	预计无法收回金额计提坏账准备
客户 38	75,930,000.00	60,744,000.00	80.00	预计无法收回金额计提坏账准备
客户 39	64,750,000.00	19,425,000.00	30.00	预计无法收回金额计提坏账准备
客户 40	55,984,358.41	44,787,486.72	80.00	预计无法收回金额计提坏账准备
客户 41	50,000,000.00	50,000,000.00	100.00	预计无法收回
客户 42	35,795,477.74	7,149,808.59	19.97	预计无法收回金额计提坏账准备
客户 43	6,453,292.83	3,846,599.42	59.61	预计无法收回
客户 44	4,483,905.78	896,781.16	20.00	预计无法收回金额计提坏账准备
合　计	606,463,288.02	407,002,467.94	——	——

11、固定资产

项　目	2026 年 6 月 30 日	2025 年 12 月 31 日	2024 年 12 月 31 日
固定资产	242,006,009.88	244,770,101.98	250,473,991.95
减：减值准备	5,433,664.16	5,433,664.16	
合　计	236,572,345.72	239,336,437.82	250,473,991.95

（1）固定资产

①固定资产情况

1）2026 年 6 月 30 日固定资产及累计折旧情况

项　　目	房屋建筑物	机器设备	电子设备	运输设备	其他设备	合　计
一、账面原值						
1、2025 年 12 月 31 日余额	246,188,211.52	25,844,827.46	1,335,281.91	1,786,072.56	62,481.77	275,216,875.22
2、本期增加金额						
（1）购置						
3、本期减少金额		5,185,706.61	2,972.84			5,188,679.45
（1）处置或报废		5,185,706.61				5,185,706.61
（2）其他转出			2,972.84			2,972.84
4、2026 年 6 月 30 日余额	246,188,211.52	20,659,120.85	1,332,309.07	1,786,072.56	62,481.77	270,028,195.77
二、累计折旧						
1、2025 年 12 月 31 日余额	8,291,342.18	19,190,839.23	1,261,761.75	1,696,768.93	6,061.15	30,446,773.24
2、本期增加金额	2,430,127.32	324,756.72	3,532.96		5,675.10	2,764,092.10
（1）计提	2,430,127.32	324,756.72	3,532.96		5,675.10	2,764,092.10
3、本期减少金额		5,185,706.61	2,972.84			5,188,679.45
（1）处置或报废		5,185,706.61				5,185,706.61
（2）其他转出			2,972.84			2,972.84
4、2026 年 6 月 30 日余额	10,721,469.50	14,329,889.34	1,262,321.87	1,696,768.93	11,736.25	28,022,185.89
三、减值准备						
1、2025 年 12 月 31 日余额	5,223,969.34	209,694.82				5,433,664.16
2、本期增加金额						
（1）计提						
3、本期减少金额						
（1）处置或报废						
4、2026 年 6 月 30 日余额	5,223,969.34	209,694.82				5,433,664.16
四、账面价值						
1、2026 年 6 月 30 日账面价值	230,242,772.68	6,119,536.69	69,987.20	89,303.63	50,745.52	236,572,345.72
2、2025 年 12 月 31 日账面价值	232,672,900.00	6,444,293.41	73,520.16	89,303.63	56,420.62	239,336,437.82

2）2025 年 12 月 31 日固定资产及累计折旧情况

项　目	房屋建筑物	机器设备	电子设备	运输设备	其他设备	合　计
一、账面原值						
1、2024 年 12 月 31 日余额	246,188,211.52	25,844,827.46	1,473,603.47	1,895,046.92	1,280.00	275,402,969.37
2、本期增加金额			10,014.25		61,201.77	71,216.02
（1）购置			8,407.08		61,201.77	69,608.85
（2）其他			1,607.17			1,607.17
3、本期减少金额			148,335.81	108,974.36		257,310.17
（1）处置或报废			148,335.81	108,974.36		257,310.17
4、2025 年 12 月 31 日余额	246,188,211.52	25,844,827.46	1,335,281.91	1,786,072.56	62,481.77	275,216,875.22
二、累计折旧						
1、2024 年 12 月 31 日余额	3,326,040.00	18,429,894.28	1,371,532.57	1,800,294.57	1,216.00	24,928,977.42
2、本期增加金额	4,965,302.18	760,944.95	24,691.12		4,845.15	5,755,783.40
（1）计提	4,965,302.18	760,944.95	23,083.95		4,845.15	5,754,176.23
（2）其他			1,607.17			1,607.17
3、本期减少金额			134,461.94	103,525.64		237,987.58
（1）处置或报废			134,461.94	103,525.64		237,987.58
4、2025 年 12 月 31 日余额	8,291,342.18	19,190,839.23	1,261,761.75	1,696,768.93	6,061.15	30,446,773.24
三、减值准备						
1、2024 年 12 月 31 日余额						
2、本期增加金额	5,223,969.34	209,694.82				5,433,664.16
（1）计提	5,223,969.34	209,694.82				5,433,664.16
3、本期减少金额						
（1）处置或报废						
4、2025 年 12 月 31 日余额	5,223,969.34	209,694.82				5,433,664.16
四、账面价值						
1、2025 年 12 月 31 日账面价值	232,672,900.00	6,444,293.41	73,520.16	89,303.63	56,420.62	239,336,437.82
2、2024 年 12 月 31 日账面价值	242,862,171.52	7,414,933.18	102,070.90	94,752.35	64.00	250,473,991.95

3）2024 年 12 月 31 日固定资产及累计折旧情况

项　目	房屋建筑物	机器设备	电子设备	运输设备	其他设备	合　计

项　　目	房屋建筑物	机器设备	电子设备	运输设备	其他设备	合　计
一、账面原值						
1、2024 年 1 月 1 日余额		18,744,584.60	15,144,680.96	1,957,098.21	1,280.00	35,847,643.77
2、本期增加金额	246,188,211.52	7,100,242.86	7,100,242.86	1,964.78		253,290,419.16
（1）购置	246,188,211.52	7,100,242.86	7,100,242.86	1,964.78		253,290,419.16
3、本期减少金额			13,673,042.27	62,051.29		13,735,093.56
（1）处置或报废			13,673,042.27	62,051.29		13,735,093.56
4、2024 年 12 月 31 日余额	246,188,211.52	25,844,827.46	1,473,603.47	1,895,046.92	1,280.00	275,402,969.37
二、累计折旧						
1、2024 年 1 月 1 日余额		15,437,989.58	14,152,034.44	1,855,304.24	1,216.00	31,446,544.26
2、本期增加金额	3,326,040.00	2,991,904.70	93,618.02	3,939.06		6,415,501.78
（1）计提	3,326,040.00	2,991,904.70	93,618.02	3,939.06		6,415,501.78
3、本期减少金额			12,874,119.89	58,948.73		12,933,068.62
（1）处置或报废			12,874,119.89	58,948.73		12,933,068.62
4、2024 年 12 月 31 日余额	3,326,040.00	18,429,894.28	1,371,532.57	1,800,294.57	1,216.00	24,928,977.42
三、减值准备						
1、2024 年 1 月 1 日余额						
2、本期增加金额						
（1）计提						
3、本期减少金额						
（1）处置或报废						
4、2024 年 12 月 31 日余额						
四、账面价值						
1、2024 年 12 月 31 日账面价值	242,862,171.52	7,414,933.18	102,070.90	94,752.35	64.00	250,473,991.95
2、2024 年 1 月 1 日账面价值		3,306,595.02	992,646.52	101,793.97	64.00	4,401,099.51

②报告期各期末均不存在未办妥产权证书的固定资产情况。

③报告期各期末均不存在暂时闲置的固定资产情况。

12、在建工程

（1）在建工程 2024 年 12 月 31 日、2025 年 12 月 31 日、2026 年 6 月 30 日均无余额。

（2）2024 年度重要在建工程项目变动情况

项目名称	预算数(万元）	2024 年 1 月 1 日	本期增加金额	本期转入固定资产金额	本期其他减少金额	2024 年 12 月 31 日
杭州拓英大厦	29,805.00	216,275,045.65	40,336,852.29	256,611,897.94		

（续）

工程名称	工程累计投入占预算比例	工程进度	利息资本化累计金额	其中：本期利息资本化金额	本期利息资本化率（%）	资金来源
杭州拓英大厦	86.07%	88.65%				自有+贷款

13、使用权资产

（1）2024 年 12 月 31 日情况

项　　目	房屋及建筑物	合　计
一、账面原值		
1、2024 年 1 月 1 日余额	6,618,065.12	6,618,065.12
2、2024 年增加金额		
（1）新增租赁		
3、2024 年减少金额	6,618,065.12	6,618,065.12
（1）处置	6,618,065.12	6,618,065.12
4、2024 年 12 月 31 日余额		
二、累计折旧		
1、2024 年 1 月 1 日余额	5,911,697.73	5,911,697.73
2、2024 年增加金额	484,968.44	484,968.44
（1）计提	484,968.44	484,968.44
3、2024 年减少金额	6,396,666.17	6,396,666.17
（1）处置	6,396,666.17	6,396,666.17
4、2024 年 12 月 31 日余额		
三、减值准备		
1、2024 年 1 月 1 日余额		
2、2024 年增加金额		
（1）计提		
3、2024 年减少金额		
（1）处置		
4、2024 年 12 月 31 日余额		
四、账面价值		
1、2024 年 12 月 31 日账面价值		
2、2024 年 1 月 1 日账面价值	706,367.39	706,367.39

注：使用权资产 2025 年 12 月 31 日、2026 年 6 月 30 日均无余额。

14、无形资产

（1）2026 年 6 月 30 日无形资产及累计摊销情况

项目	土地使用权	软件	合计
一、账面原值			
1、2025 年 12 月 31 日余额	18,650,013.75	10,873,605.32	29,523,619.07
2、本期增加金额			
3、本期减少金额			
4、2026 年 6 月 30 日余额	18,650,013.75	10,873,605.32	29,523,619.07
二、累计摊销			
1、2025 年 12 月 31 日余额	1,976,426.26	10,754,690.28	12,731,116.54
2、本期增加金额	187,695.18	62,231.28	249,926.46
（1）计提	187,695.18	62,231.28	249,926.46
3、本期减少金额			
4、2026 年 6 月 30 日余额	2,164,121.44	10,816,921.56	12,981,043.00
三、减值准备			
1、2025 年 12 月 31 日余额			
2、本期增加金额			
（1）计提			
3、本期减少金额			
（1）处置			
4、2026 年 6 月 30 日余额			
四、账面价值			
1、2026 年 6 月 30 日账面价值	16,485,892.31	56,683.76	16,542,576.07
2、2025 年 12 月 31 日账面价值	16,673,587.49	118,915.04	16,792,502.53

（2）2025 年 12 月 31 日无形资产及累计摊销情况

项目	土地使用权	软件	合计
一、账面原值			
1、2024 年 12 月 31 日余额	18,650,013.75	10,873,605.32	29,523,619.07
2、本期增加金额			
3、本期减少金额			
4、2025 年 12 月 31 日余额	18,650,013.75	10,873,605.32	29,523,619.07
二、累计摊销			
1、2024 年 12 月 31 日余额	1,601,035.90	9,827,661.50	11,428,697.40
2、本期增加金额	375,390.36	927,028.78	1,302,419.14

项目	土地使用权	软件	合计
（1）计提	375,390.36	927,028.78	1,302,419.14
3、本期减少金额			
（1）处置			
4、2025 年 12 月 31 日余额	1,976,426.26	10,754,690.28	12,731,116.54
三、减值准备			
1、2024 年 12 月 31 日余额			
2、本期增加金额			
（1）计提			
3、本期减少金额			
（1）处置			
4、2025 年 12 月 31 日余额			
四、账面价值			
1、2025 年 12 月 31 日账面价值	16,673,587.49	118,915.04	16,792,502.53
2、2024 年 12 月 31 日账面价值	17,048,977.85	1,045,943.82	18,094,921.67

（3）2024 年 12 月 31 日无形资产及累计摊销情况

项目	土地使用权	软件	合计
一、账面原值			
1、2024 年 1 月 1 日余额	18,650,013.75	10,873,605.32	29,523,619.07
2、本期增加金额			
3、本期减少金额			
（1）处置			
4、2024 年 12 月 31 日余额	18,650,013.75	10,873,605.32	29,523,619.07
二、累计摊销			
1、2024 年 1 月 1 日余额	1,225,645.54	8,132,042.12	9,357,687.66
2、本期增加金额	375,390.36	1,695,619.38	2,071,009.74
（1）计提	375,390.36	1,695,619.38	2,071,009.74
3、本期减少金额			
（1）处置			
4、2024 年 12 月 31 日余额	1,601,035.90	9,827,661.50	11,428,697.40
三、减值准备			
1、2024 年 1 月 1 日余额			
2、本期增加金额			
（1）计提			

项目	土地使用权	软件	合计
3、本期减少金额			
（1）处置			
4、2024 年 12 月 31 日余额			
四、账面价值			
1、2024 年 12 月 31 日余额	17,048,977.85	1,045,943.82	18,094,921.67
2、2024 年 1 月 1 日余额	17,424,368.21	2,741,563.20	20,165,931.41

15、递延所得税资产/递延所得税负债

（1）递延所得税资产明细

项　目	2026 年 6 月 30 日		2025 年 12 月 31 日		2024 年 12 月 31 日	
	可抵扣暂时性差异	递延所得税资产	可抵扣暂时性差异	递延所得税资产	可抵扣暂时性差异	递延所得税资产
资产减值准备			5,433,664.16	1,358,416.04		
合　计			5,433,664.16	1,358,416.04		

（2）递延所得税负债明细

项目	2026 年 6 月 30 日		2025 年 12 月 31 日		2024 年 12 月 31 日	
	应纳税暂时性差异	递延所得税负债	应纳税暂时性差异	递延所得税负债	应纳税暂时性差异	递延所得税负债
分期收款-长期应收款	17,327,990.80	4,331,997.70	11,955,350.40	2,988,837.60	62,887,780.40	15,721,945.10
合　计	17,327,990.80	4,331,997.70	11,955,350.40	2,988,837.60	62,887,780.40	15,721,945.10

16、所有权或使用权受限制的资产

项　目	2026 年 6 月 30 日账面价值	2025 年 12 月 31 日账面价值	2024 年 12 月 31 日账面价值	受限原因
货币资金	7,857,504.68	23,030,980.75	22,984,429.64	保证金存款及冻结资金
固定资产	230,242,772.68	232,672,900.00	241,838,117.90	贷款抵押物
无形资产	16,485,892.31	16,673,587.49	17,048,977.85	贷款抵押物
合　计	254,586,169.67	272,377,468.24	281,871,525.39	

17、短期借款

项　目	2026 年 6 月 30 日	2025 年 12 月 31 日	2024 年 12 月 31 日
保证借款	15,600,000.00	19,600,000.00	22,800,000.00
合　计	15,600,000.00	19,600,000.00	22,800,000.00

18、应付票据

种　类	2026 年 6 月 30 日	2025 年 12 月 31 日	2024 年 12 月 31 日
商业承兑汇票		1,350,000.00	14,136,570.00

种　类	2026 年 6 月 30 日	2025 年 12 月 31 日	2024 年 12 月 31 日
合　计		1,350,000.00	14,136,570.00

19、应付账款

（1）应付账款列示

项　目	2026 年 6 月 30 日	2025 年 12 月 31 日	2024 年 12 月 31 日
1 年以内	11,084,271.53	17,083,458.32	71,928,921.58
1-2 年	27,250,772.62	46,731,939.83	30,004,275.26
2-3 年	33,625,540.91	15,560,661.60	25,212,027.85
3 年以上	79,520,116.51	79,221,237.49	67,991,500.55
合　计	151,480,701.57	158,597,297.24	195,136,725.24

（2）账龄超过一年的重要应付账款

项　目	2026 年 6 月 30 日	未偿还或结转的原因
供应商 1	13,152,164.50	未达到合同约定付款条件
供应商 2	4,579,976.36	未达到合同约定付款条件
合　计	17,732,140.86	

（续）

项　目	2025 年 12 月 31 日	未偿还或结转的原因
供应商 1	13,152,164.50	未达到合同约定付款条件
供应商 2	4,579,976.36	未达到合同约定付款条件
合　计	17,732,140.86	

（续）

项　目	2024 年 12 月 31 日	未偿还或结转的原因
供应商 1	13,152,164.50	未达到合同约定付款条件
供应商 3	4,997,309.80	未达到合同约定付款条件
合　计	18,149,474.30	

20、预收款项

项　目	2026 年 6 月 30 日	2025 年 12 月 31 日	2024 年 12 月 31 日
预收租金	915,290.52		
合　计	915,290.52		

21、合同负债

项　目	2026 年 6 月 30 日	2025 年 12 月 31 日	2024 年 12 月 31 日
预收款项	43,905,486.92	54,884,909.42	45,292,175.40
合　计	43,905,486.92	54,884,909.42	45,292,175.40

22、应付职工薪酬

（1）应付职工薪酬列示

项目	2025 年 12 月 31 日	本期增加	本期减少	2026 年 6 月 30 日
一、短期薪酬	1,364,597.49	3,082,415.68	3,258,095.31	1,188,917.86
二、离职后福利-设定提存计划	30,188.59	134,850.87	136,828.56	28,210.90
三、辞退福利		35,215.60	35,215.60	
合　　计	1,394,786.08	3,252,482.15	3,430,139.47	1,217,128.76

（续）

项目	2024 年 12 月 31 日	本期增加	本期减少	2025 年 12 月 31 日
一、短期薪酬	1,548,142.21	7,865,300.56	8,048,845.28	1,364,597.49
二、离职后福利-设定提存计划	38,686.76	350,308.83	358,807.00	30,188.59
三、辞退福利	1,154,111.12	915,582.90	2,069,694.02	
合　　计	2,740,940.09	9,131,192.29	10,477,346.30	1,394,786.08

（续）

项目	2024 年 1 月 1 日	本期增加	本期减少	2024 年 12 月 31 日
一、短期薪酬	2,461,803.78	11,727,780.27	12,641,441.84	1,548,142.21
二、离职后福利-设定提存计划	42,026.79	551,637.75	554,977.78	38,686.76
三、辞退福利		2,304,528.74	1,150,417.62	1,154,111.12
合　　计	2,503,830.57	14,583,946.76	14,346,837.24	2,740,940.09

（2）短期薪酬列示

项目	2025 年 12 月 31 日	本期增加	本期减少	2026 年 6 月 30 日
1、工资、奖金、津贴和补贴	1,146,831.26	2,735,276.27	2,866,870.78	1,015,236.75
2、职工福利费		62,768.30	62,768.30	
3、社会保险费	17,851.92	79,445.55	80,596.19	16,701.28
其中：医疗保险费	17,432.69	77,775.24	78,913.91	16,294.02
工伤保险费	419.23	1,670.31	1,682.28	407.26
生育保险费				
4、住房公积金	41,653.00	188,580.00	194,543.00	35,690.00
5、工会经费和职工教育经费	158,261.31	16,345.56	53,317.04	121,289.83
6、短期带薪缺勤				
7、短期利润分享计划				
合　　计	1,364,597.49	3,082,415.68	3,258,095.31	1,188,917.86

（续）

项目	2024 年 12 月 31 日	本期增加	本期减少	2025 年 12 月 31 日
1、工资、奖金、津贴和补贴	1,340,495.99	6,904,469.58	7,098,134.31	1,146,831.26
2、职工福利费		238,510.21	238,510.21	
3、社会保险费	24,460.18	201,382.43	207,990.69	17,851.92
其中：医疗保险费	23,711.24	197,090.34	203,368.89	17,432.69
工伤保险费	748.94	4,292.09	4,621.80	419.23
生育保险费				
4、住房公积金	56,780.00	479,526.00	494,653.00	41,653.00
5、工会经费和职工教育经费	126,406.04	41,412.34	9,557.07	158,261.31
6、短期带薪缺勤				
7、短期利润分享计划				
合　计	1,548,142.21	7,865,300.56	8,048,845.28	1,364,597.49

（续）

项目	2024 年 1 月 1 日	本期增加	本期减少	2024 年 12 月 31 日
1、工资、奖金、津贴和补贴	2,276,385.47	10,560,594.85	11,496,484.33	1,340,495.99
2、职工福利费				
3、社会保险费	28,114.41	331,329.92	334,984.15	24,460.18
其中：医疗保险费	27,534.84	321,002.49	324,826.09	23,711.24
工伤保险费	579.57	10,327.43	10,158.06	748.94
生育保险费				
4、住房公积金	82,844.00	770,677.00	796,741.00	56,780.00
5、工会经费和职工教育经费	74,459.90	65,178.50	13,232.36	126,406.04
6、短期带薪缺勤				
7、短期利润分享计划				
合　计	2,461,803.78	11,727,780.27	12,641,441.84	1,548,142.21

（3）设定提存计划列示

项目	2025 年 12 月 31 日	本期增加	本期减少	2026 年 6 月 30 日
1、基本养老保险	29,271.08	130,764.48	132,682.24	27,353.32
2、失业保险费	917.51	4,086.39	4,146.32	857.58
合　计	30,188.59	134,850.87	136,828.56	28,210.90

（续）

项目	2024 年 12 月 31 日	本期增加	本期减少	2025 年 12 月 31 日
1、基本养老保险	37,438.80	339,296.64	347,464.36	29,271.08

项目	2024 年 12 月 31 日	本期增加	本期减少	2025 年 12 月 31 日
2、失业保险费	1,247.96	11,012.19	11,342.64	917.51
合　计	38,686.76	350,308.83	358,807.00	30,188.59

（续）

项目	2024 年 1 月 1 日	本期增加	本期减少	2024 年 12 月 31 日
1、基本养老保险	40,577.46	533,455.30	536,593.96	37,438.80
2、失业保险费	1,449.33	18,182.45	18,383.82	1,247.96
合　计	42,026.79	551,637.75	554,977.78	38,686.76

23、应交税费

项　目	2026 年 6 月 30 日	2025 年 12 月 31 日	2024 年 12 月 31 日
增值税	828,429.72	908,012.15	862,480.81
房产税	3,530,837.26	2,455,111.28	1,421,993.56
个人所得税	14,996.85	811.84	18,680.16
城市维护建设税		382.12	468.22
土地使用税	300,037.50	200,025.00	200,025.00
教育费附加		163.76	200.66
印花税	1,654.36	8,150.91	13,938.56
地方教育费附加		109.18	133.78
合 计	4,675,955.69	3,572,766.24	2,517,920.75

24、其他应付款

项　目	2026 年 6 月 30 日	2025 年 12 月 31 日	2024 年 12 月 31 日
应付利息	97,735,622.79	97,958,192.87	95,790,006.56
应付股利			
其他应付款	888,058,755.92	888,585,402.04	913,296,395.61
合　计	985,794,378.71	986,543,594.91	1,009,086,402.17

（1）应付利息

项　目	2026 年 6 月 30 日	2025 年 12 月 31 日	2024 年 12 月 31 日
关联方借款利息	97,557,003.69	97,762,034.85	95,645,732.61
短期借款应付利息	20,750.00	26,950.00	33,526.67
分期付息到期还本的长期借款利息	89,058.14	100,397.06	110,747.28
中期票据利息	68,810.96	68,810.96	
合　计	97,735,622.79	97,958,192.87	95,790,006.56

（2）其他应付款

①按款项性质列示

项　目	2026 年 6 月 30 日	2025 年 12 月 31 日	2024 年 12 月 31 日
单位往来款	868,269,846.02	863,980,944.37	887,304,873.63
保证金	19.705.410.75	24,425,410.75	25,789,565.83
预提费用及其他	83,499.15	179,046.92	201,956.15
合　计	888,058,755.92	888,585,402.04	913,296,395.61

②账龄超过 1 年的重要其他应付款：

项　目	2026 年 6 月 30 日	性质或内容
深圳英飞拓科技股份有限公司	824,792,711.38	往来款
合　计	824,792,711.38	——

（续）

项　目	2025 年 12 月 31 日	性质或内容
深圳英飞拓科技股份有限公司	824,792,711.38	往来款
合　计	824,792,711.38	——

（续）

项　目	2024 年 12 月 31 日	性质或内容
深圳英飞拓科技股份有限公司	847,651,298.45	往来款
合　计	847,651,298.45	——

25、一年内到期的非流动负债

项　目	2026 年 6 月 30 日	2025 年 12 月 31 日	2024 年 12 月 31 日
1 年内到期的长期应付款（附注五、28）	17,675,471.98	17,675,471.98	17,675,471.98
合　计	17,675,471.98	17,675,471.98	17,675,471.98

26、其他流动负债

项　目	2026 年 6 月 30 日	2025 年 12 月 31 日	2024 年 12 月 31 日
待转销项税额	48,391,048.14	46,711,245.89	51,591,367.39
未到期票据背书支付款项	8,937,711.40	24,469,881.78	200,000.00
合　计	57,328,759.54	71,181,127.67	51,791,367.39

27、长期借款

项　目	2026 年 6 月 30 日	2025 年 12 月 31 日	2024 年 12 月 31 日
抵押借款	107,336,820.71	108,956,820.71	107,000,000.00
合　计	107,336,820.71	108,956,820.71	107,000,000.00

注：本公司之子公司杭州科技公司于 2023 年 4 月 26 日与中国农业银行股份有限公司杭州城西支行签订编号为 33010420230000965 的《固定资产借款合同》，并于 2023 年 4 月 26 日与中国农业银

行股份有限公司杭州城西支行签订编号为 33100620230054908 的《最高额抵押合同》，抵押物为数治路 439 号在建大楼。于 2023 年 06 月 15 日申请借款人民币 27,601,107.04 元、2023 年 06 月 19 日申请借款人民币 7,545,722.00 元，借款利率均为 3.80%，借款到期日均为 2043 年 4 月 25 日。于 2023 年 07 月 13 日申请借款人民币 10,177,235.13 元、2023 年 08 月 16 日申请借款人民币 8,031,180.31 元、2023 年 09 月 15 日申请借款人民币 10,160,035.13 元、2023 年 09 月 27 日申请借款人民币 6,484,720.39 元，借款利率均为 3.70%，借款到期日均为 2043 年 4 月 25 日。于 2023 年 10 月 10 日与中国农业银行股份有限公司杭州城西支行签订编号为 33010420230002161 的《固定资产借款合同》并签订抵押变更协议，原合同第三条第 2 项抵押物暂作价变更为人民币贰亿元零玖佰万元整；最高债权额变更为人民币贰亿元零玖佰万元整（其中土地部分担保的最高债权额为人民币壹仟捌佰万元整）。于 2023 年 10 月 31 日申请借款人民币 5,000,000 元、2023 年 11 月 9 日申请借款人民币 5,000,000.00 元、2023 年 11 月 23 日申请借款人民币 4,722,984.10 元、2023 年 12 月 1 日申请借款人民币 5,000,000.00 元、2024 年累计 5 笔借款人民币 17,277,100.00 元、2025 年借款人民币 3,536,800.00 元，借款利率均为 3.00%，借款到期日均为 2043 年 4 月 25 日。杭州科技公司累计申请借款人民币 110,536,820.71 元，累计还款人民币 3,200,000.00 元，截至 2026 年 6 月 30 日借款余额为人民币 107,336,820.71 元。

28、长期应付款

项　目	2026 年 6 月 30 日	2025 年 12 月 31 日	2024 年 12 月 31 日
长期应付款	17,675,471.98	17,675,471.98	17,675,471.98
减：一年内到期的长期应付款（附注五、25）	17,675,471.98	17,675,471.98	17,675,471.98
合　计			

29、预计负债

项　目	2026 年 6 月 30 日	2025 年 12 月 31 日	2024 年 12 月 31 日	形成原因
未决诉讼	41,838,972.06	30,158,041.71	36,602,651.57	详见附注十、2
合　计	41,838,972.06	30,158,041.71	36,602,651.57	

30、实收资本

（1）2026 年 1-6 月实收资本变动情况

投资者名称	2025 年 12 月 31 日	本期增加	本期减少	2026 年 6 月 30 日	持股比例%
英飞拓科技	120,000,000.00			120,000,000.00	100.00
合　计	120,000,000.00			120,000,000.00	100.00

（2）2025 年度实收资本变动情况

投资者名称	2024 年 12 月 31 日	本期增加	本期减少	2025 年 12 月 31 日	持股比例%
英飞拓科技	120,000,000.00			120,000,000.00	100.00
合　计	120,000,000.00			120,000,000.00	100.00

（3）2024 年度实收资本变动情况

投资者名称	2024 年 1 月 1 日	本期增加	本期减少	2024 年 12 月 31 日	持股比例%

投资者名称	2024 年 1 月 1 日	本期增加	本期减少	2024 年 12 月 31 日	持股比例%
英飞拓科技	120,000,000.00			120,000,000.00	100.00
合　计	120,000,000.00			120,000,000.00	100.00

31、其他综合收益

（1）2026 年 1-6 月其他综合收益变动情况

项目	2025 年 12 月 31 日	本期发生金额						2026 年 6 月 30 日
		本期所得税前发生额	减：前期计入其他综合收益当期转入损益	减：前期计入其他综合收益当期转入留存收益	减：所得税费用	税后归属于母公司	税后归属于少数股东	
一、不能重分类进损益的其他综合收益								
其中：重新计量设定受益计划变动额								
权益法下不能转损益的其他综合收益								
其他权益工具投资公允价值变动								
企业自身信用风险公允价值变动								
二、将重分类进损益的其他综合收益	-1,814,771.88	1,969,677.44				1,969,677.44		154,905.56
其中：权益法下可转损益的其他综合收益								
其他债权投资公允价值变动								
金融资产重分类计入其他综合收益的金额								
其他债权投资信用减值准备								
现金流量套期储备								
外币财务报表折算差额	-1,814,771.88	1,969,677.44				1,969,677.44		154,905.56
其他综合收益合计	-1,814,771.88	1,969,677.44				1,969,677.44		154,905.56

（2）2025 年度其他综合收益变动情况

项目	2024 年 12 月 31 日	本期发生金额						2025 年 12 月 31 日
		本期所得税前发生额	减：前期计入其他综合收益当期转入损益	减：前期计入其他综合收益当期转入留存收益	减：所得税费用	税后归属于母公司	税后归属于少数股东	
一、不能重分类进损益的其他综合收益								
其中：重新计量设定受益计划变动额								
权益法下不能转损益的其他综合收益								
其他权益工具投资公允价值变动								
企业自身信用风险公允价值变动								
二、将重分类进损益的其他综合收益	-784,401.12	-1,030,370.76				-1,030,370.76		-1,814,771.88
其中：权益法下可转损益的其他综合收益								
其他债权投资公允价值变动								
金融资产重分类计入其他综合收益的金额								
其他债权投资信用减值准备								
现金流量套期储备								
外币财务报表折算差额	-784,401.12	-1,030,370.76				-1,030,370.76		-1,814,771.88
其他综合收益合计	-784,401.12	-1,030,370.76				-1,030,370.76		-1,814,771.88

（3）2024 年度其他综合收益变动情况

项目	2024 年 1 月 1 日	本期发生金额						2024 年 12 月 31 日
		本期所得税前发生额	减：前期计入其他综合收益当期转入损益	减：前期计入其他综合收益当期转入留存收益	减：所得税费用	税后归属于母公司	税后归属于少数股东	
一、不能重分类进损益的其他综合收益								
其中：重新计量设定受益计划变动额								
权益法下不能转损益的其他综合收益								
其他权益工具投资公允价值变动								
企业自身信用风险公允价值变动								
二、将重分类进损益的其他综合收益	-147,274.16	-637,126.96				-637,126.96		-784,401.12
其中：权益法下可转损益的其他综合收益								
其他债权投资公允价值变动								
金融资产重分类计入其他综合收益的金额								
其他债权投资信用减值准备								
现金流量套期储备								
外币财务报表折算差额	-147,274.16	-637,126.96				-637,126.96		-784,401.12
其他综合收益合计	-147,274.16	-637,126.96				-637,126.96		-784,401.12

32、盈余公积

（1）2026 年 1-6 月盈余公积变动情况

项　　目	2025 年 12 月 31 日	本期增加	本期减少	2026 年 6 月 30 日
法定盈余公积	24,895,196.69			24,895,196.69
合　　计	24,895,196.69			24,895,196.69

（2）2025 年度盈余公积变动情况

项　　目	2024 年 12 月 31 日	本期增加	本期减少	2025 年 12 月 31 日
法定盈余公积	24,895,196.69			24,895,196.69
合　　计	24,895,196.69			24,895,196.69

（3）2024 年度盈余公积变动情况

项　　目	2024 年 1 月 1 日	本期增加	本期减少	2024 年 12 月 31 日
法定盈余公积	24,895,196.69			24,895,196.69
合　　计	24,895,196.69			24,895,196.69

根据《公司法》、公司章程的规定，本公司按净利润的 10%提取法定盈余公积。法定盈余公积累计额达到本公司注册资本 50%以上的，不再提取。

本公司在提取法定盈余公积金后，可提取任意盈余公积金。经批准，任意盈余公积金可用于弥补以前年度亏损或增加股本。

33、未分配利润

项　目	2026 年 1-6 月	2025 年度	2024 年度
调整前上年末未分配利润	-950,627,678.10	-928,414,056.81	-828,073,609.51
调整年初未分配利润合计数（调增+，调减-）			
调整后年初未分配利润	-950,627,678.10	-928,414,056.81	-828,073,609.51
加：本年（期）归属于母公司所有者的净利润	-79,300,565.44	-22,213,621.29	-100,340,447.30
减：提取法定盈余公积			
提取任意盈余公积			
应付普通股股利			
年（期）末未分配利润	-1,029,928,243.54	-950,627,678.10	-928,414,056.81

34、营业收入和营业成本

（1）营业收入和营业成本情况

项　目	2026 年 1-6 月		2025 年度		2024 年度	
	收入	成本	收入	成本	收入	成本
主营业务	2,716,887.40	2,771,354.01	3,116,026.62	874,631.20	20,954,855.50	17,274,719.84

项　目	2026 年 1-6 月		2025 年度		2024 年度	
	收入	成本	收入	成本	收入	成本
其他业务			27,347.19		6,415.10	
合　计	2,716,887.40	2,771,354.01	3,143,373.81	874,631.20	20,961,270.60	17,274,719.84

（2）收入及成本分解信息

收入类别	2026 年 1-6 月		2025 年度		2024 年度	
	收入	成本	收入	成本	收入	成本
物联产品及解决方案	2,382,025.01	2,593,403.55	2,892,785.03	752,897.32	20,954,855.50	17,274,719.84
租赁	334,862.39	177,950.46	223,241.59	121,733.88		
合　计	2,716,887.40	2,771,354.01	3,116,026.62	874,631.20	20,954,855.50	17,274,719.84

35、税金及附加

项　目	2026 年 1-6 月	2025 年度	2024 年度
城市维护建设税	2,625.60	13,222.91	14,461.61
教育费附加	1,837.09	9,410.99	10,462.55
房产税	1,075,725.98	2,551,987.02	1,421,993.56
土地使用税	100,012.50	200,025.00	200,025.00
车船税	2,160.00	3,660.00	3,697.44
印花税	7,336.72	235,390.17	65,374.93
合　计	1,189,697.89	3,013,696.09	1,716,015.09

注：各项税金及附加的计缴标准详见附注四、税项。

36、销售费用

项　目	2026 年 1-6 月	2025 年度	2024 年度
工资及福利	2,143,656.67	5,511,666.60	7,110,725.99
办公费	920.76	13,729.08	1,327.43
差旅及交通运输费	39,069.29	246,123.97	623,743.61
业务费	73,327.21	204,732.73	241,783.68
折旧费	1,068.39	810,985.03	1,610,048.59
租赁费	14,325.72	42,977.14	244,357.60
咨询费			307,627.27
其他	-487,263.32	614,393.58	974,693.28
合　计	1,785,104.72	7,444,608.13	11,114,307.45

37、管理费用

项　目	2026 年 1-6 月	2025 年度	2024 年度

项　　目	2026 年 1-6 月	2025 年度	2024 年度
工资及福利	1,039,389.85	3,619,525.69	5,422,745.85
办公费	20,176.18	77,563.30	101,629.24
差旅及交通费	55,645.95	153,086.42	150,996.41
业务招待费	70,134.29	158,736.18	244,062.08
折旧费及摊销	2,834,999.71	6,037,448.02	4,557,788.67
租赁费	327,228.29	810,520.22	409,880.77
水电费	75,122.00	169,972.46	119,707.44
专业服务费	30,427.73	2,528,888.91	5,295,723.43
其他	221,116.51	294,253.01	958,478.49
物业费	36,271.22	87,050.94	
咨询费	16,953.11	189,977.59	
诉讼仲裁费	151,880.58	113,207.55	
合　计	4,879,345.42	14,240,230.29	17,261,012.38

38、研发费用

项　　目	2026 年 1-6 月	2025 年度	2024 年度
职工薪酬			2,220,255.02
折旧与摊销			167,270.99
材料费用及其他			323,511.25
合　计			2,711,037.26

注：2025 年度、2026 年 1-6 月期间无研发费用发生。

39、财务费用

项　　目	2026 年 1-6 月	2025 年度	2024 年度
利息费用	2,827,723.66	6,263,925.28	6,015,584.78
减：利息收入	887,282.26	3,478,888.08	8,570,534.50
汇兑损益			
手续费支出及其他	8,674.38	32,600.05	18,403.13
合　计	1,949,115.78	2,817,637.25	-2,536,546.59

40、其他收益

项　　目	2026 年 1-6 月	2025 年度	2024 年度
与企业日常活动相关的政府补助	2,325.00	16,760.00	217,912.50
代扣个人所得税手续费返还	7,286.09	11,573.12	18,344.85
合　计	9,611.09	28,333.12	236,257.35

其中，政府补助明细如下：

补助项目	2026 年 1-6 月	2025 年度	2024 年度	与资产相关/与收益相关
收到 2023 年工作经费下拨			1,400.00	与收益相关
收到 2023 年度两新支部党费返还-中共杭州西溪谷管理委员会			3,192.50	与收益相关
收到杭州市中小企业发展专项资金			200,000.00	与收益相关
收到工作经费补助下拨-杭州西溪谷建设发展管理委员会			1,200.00	与收益相关
收到 2024 年度两新党组织运行经费下拨-杭州西溪谷建设发展管理委员会			3,000.00	与收益相关
2024 年度党费返还		2,700.00		与收益相关
2025 年度两新党组织党费返还	2,325.00			与收益相关
2025 年度两新党组织运行经费下拨		3,000.00		与收益相关
两新党组织党员教育管理工作经费补助		1,100.00		与收益相关
残疾人就业补贴		9,960.00	9,120.00	与收益相关
合　计	2,325.00	16,760.00	217,912.50	

41、信用减值损失

项　　目	2026 年 1-6 月	2025 年度	2024 年度
应收账款坏账损失	-5,686,078.59	-12,421,081.58	-24,821,631.65
其他应收款坏账损失	-10,238,245.34	36,076,836.18	-10,965,492.62
长期应收款坏账损失	-14,402,490.79	-24,513,311.73	-29,930,011.78
应收票据坏账损失	-92,473.36	-54,636.62	
合　　计	-30,419,288.08	-912,193.75	-65,717,136.05

42、资产减值损失

项　　目	2026 年 1-6 月	2025 年度	2024 年度
存货跌价损失及合同履约成本减值损失	-2,839,484.96	-3,055,979.02	2,012,025.21
固定资产减值损失		-5,433,664.16	
合　　计	-2,839,484.96	-8,489,643.18	2,012,025.21

43、资产处置收益

项　　目	2026 年 1-6 月	2025 年度	2024 年度
固定资产处置利得或损失		-7,060.27	-800,312.11
合　　计		-7,060.27	-800,312.11

注：2026 年 1-6 月期间无资产处置收益发生。

44、营业外收入

项目	2026 年 1-6 月	2025 年度	2024 年度
其他	0.01	0.02	968.25
合　　计	0.01	0.02	968.25

45、营业外支出

项　　目	2026 年 1-6 月	2025 年度	2024 年度
滞纳金/罚款支出	10,268.96	3,070.33	
预计未决诉讼损失	33,942,836.38	2,618,690.14	6,276,364.68
非流动资产毁损报废损失		1,079.97	
违约赔偿支出		4,500.00	
其他			124,232.07
合　　计	33,953,105.34	2,627,340.44	6,400,596.75

46、所得税费用

项　　目	2026 年 1-6 月	2025 年度	2024 年度
当期所得税费用			
递延所得税费用	2,701,576.14	-14,091,523.54	3,980,373.60
合　　计	2,701,576.14	-14,091,523.54	3,980,373.60

47、现金流量表补充资料

（1）现金流量表补充资料

补充资料	2026 年 1-6 月	2025 年度	2024 年度
1、将净利润调节为经营活动现金流量：			
净利润	-79,761,573.84	-23,163,810.11	-101,228,442.53
加：资产减值准备	2,839,484.96	8,489,643.18	-2,012,025.21
信用减值损失	30,419,288.08	912,193.75	65,717,136.05
固定资产折旧	2,764,092.10	5,754,176.23	6,415,501.78
使用权资产折旧			484,968.44
无形资产摊销	249,926.46	1,302,419.14	2,071,009.74
长期待摊费用摊销			65,557.09
处置固定资产、无形资产和其他长期资产的损失（收益以“一”号填列）		7,060.27	800,312.11
固定资产报废损失（收益以“一”号填列）		1,079.97	
公允价值变动损失（收益以“一”号填列）			
财务费用（收益以“一”号填列）	2,827,723.66	6,263,925.28	6,015,584.78
投资损失（收益以“一”号填列）			
递延所得税资产减少（增加以“一”号填列）	1,358,416.04	-1,358,416.04	92,302.86

补充资料	2026 年 1-6 月	2025 年度	2024 年度
递延所得税负债增加（减少以“一”号填列）	1,343,160.10	-12,733,107.50	3,888,070.74
存货的减少（增加以“一”号填列）	-1,877,591.08	-11,310,692.56	33,211,454.06
经营性应收项目的减少（增加以“一”号填列）	48,602,433.15	97,956,152.85	143,321,086.71
经营性应付项目的增加（减少以“一”号填列）	710,479.14	-61,755,246.55	-127,154,888.93
其他			
经营活动产生的现金流量净额	9,475,838.77	10,365,377.91	31,687,627.69
2、不涉及现金收支的重大投资和筹资活动：			
债务转为资本			
一年内到期的可转换公司债券			
融资租入固定资产			
3、现金及现金等价物净变动情况：			
现金的（年）期末余额	3,112,331.73	4,914,267.06	16,380,806.79
减：现金的年初余额	4,914,267.06	16,380,806.79	28,182,144.21
加：现金等价物的（年）期末余额			
减：现金等价物的年初余额			
现金及现金等价物净增加额	-1,801,935.33	-11,466,539.73	-11,801,337.42

（2）现金及现金等价物的构成

项　　目	2026年6月30日	2025年12月31日	2024年12月31日
一、现金	3,112,331.73	4,914,267.06	16,380,806.79
其中：库存现金	5,781.00	8,028.51	3,600.84
可随时用于支付的银行存款	3,106,550.73	4,906,238.55	15,675,568.43
可随时用于支付的其他货币资金			701,637.52
二、现金等价物			
三、期末现金及现金等价物余额	3,112,331.93	4,914,267.06	16,380,806.79

48、外币货币性项目

（1）外币货币性项目

项　　目	2026 年 6 月 30 日外币余额	折算汇率	2026 年 6 月 30 日折算人民币余额
货币资金			
其中：泰铢	5,661,911.15	0.2042	1,156,379.27
应收账款			
其中：泰铢	121,123,822.57	0.2042	24,738,837.56
其他应收款			

项　　目	2026 年 6 月 30 日外币余额	折算汇率	2026 年 6 月 30 日折算人民币余额
其中：泰铢	38,414,668.23	0.2042	7,845,972.96
应付账款			
其中：泰铢	9,260,990.59	0.2042	1,891,503.56
其他应付款			
其中：泰铢	217,702,468.49	0.2042	44,464,465.29

（续）

项　　目	2025 年 12 月 31 日外币余额	折算汇率	2025 年 12 月 31 日折算人民币余额
货币资金			
其中：泰铢	6,174,260.16	0.2225	1,373,879.30
应收账款			
其中：泰铢	121,123,822.57	0.2225	26,952,341.47
其他应收款			
其中：泰铢	38,414,668.23	0.2225	8,547,990.26
应付账款			
其中：泰铢	9,260,990.59	0.2225	2,060,745.57
其他应付款			
其中：泰铢	213,986,750.41	0.2225	47,616,099.33

（续）

项　　目	2024 年 12 月 31 日外币余额	折算汇率	2024 年 12 月 31 日折算人民币余额
货币资金			
其中：泰铢	7,424,553.62	0.2126	1,578,751.73
应收账款			
其中：泰铢	121,123,822.57	0.2126	25,755,682.27
其他应收款			
其中：泰铢	38,204,407.24	0.2126	8,123,757.60
应付账款			
其中：泰铢	9,260,990.59	0.2126	1,969,250.36
其他应付款			
其中：泰铢	206,501,270.43	0.2126	43,910,281.20

（2）境外经营实体说明

公司境外子公司主要的经营地及记账本位币如下：

经营主体	主要经营地	主要记账本位币
泰国英飞拓	泰国	泰铢

49、租赁

（1）本公司作为出租人

①与经营租赁有关的信息

A、计入报告期损益的情况

项　目	计入 2026 年 1-6 月损益	
	列报项目	金额
房屋租赁	主营业务收入	334,862.39
合　计		334,862.39

续表

项　目	计入 2025 年损益	
	列报项目	金额
房屋租赁	主营业务收入	223,241.59
合　计		223,241.59

B、租赁收款额的收款情况

期　间	将收到的未折现租赁收款额		
	2026 年 6 月 30 日	2025 年 12 月 31 日	2024 年 12 月 31 日
资产负债表日后第 1 年	506,000.00	1,003,750.00	
资产负债表日后第 2 年	1,003,750.00	1,003,750.00	
资产负债表日后第 3 年	1,003,750.00	1,003,750.00	
资产负债表日后第 4 年	709,500.00	709,500.00	
资产负债表日后第 5 年			
剩余年度			
合　计	3,223,000.00	3,720,750.00	

六、研发支出

1、研发支出发生额情况

项　目	2026 年 1-6 月	2025 年度	2024 年度
费用化研发支出			2,711,037.26
资本化研发支出			
合　计			2,711,037.26

（1）费用化研发支出

项　目	2026 年 1-6 月	2025 年度	2024 年度
职工薪酬			2,220,255.02
折旧与摊销			167,270.99

项　　目	2026 年 1-6 月	2025 年度	2024 年度
材料费用及其他			323,511.25
合　计			2,711,037.26

七、在其他主体中的权益

1、企业集团的构成

①2026 年 1-6 月情况

子公司名称	注册资本	主要经营地	注册地	业务性质	持股比例（%）		取得方式
					直接	间接	
泰国英飞拓*1	1000 万元	泰国	泰国	安防设备销售、系统集成	49.00		非同一控制下企业合并
新疆藏愚	1000 万元	新疆双河	新疆双河	软件技术开发、计算机系统集成	100.00		设立或投资
杭州科技	1000 万元	杭州	杭州	科技推广和应用服务	100.00		设立或投资

①2025 年度情况

子公司名称	注册资本	主要经营地	注册地	业务性质	持股比例（%）		取得方式
					直接	间接	
泰国英飞拓*1	1000 万元	泰国	泰国	安防设备销售、系统集成	49.00		非同一控制下企业合并
新疆藏愚	1000 万元	新疆双河	新疆双河	软件技术开发、计算机系统集成	100.00		设立或投资
杭州科技	1000 万元	杭州	杭州	科技推广和应用服务	100.00		设立或投资

③2024 年度情况

子公司名称	注册资本	主要经营地	注册地	业务性质	持股比例（%）		取得方式
					直接	间接	
泰国英飞拓*1	1000 万元	泰国	泰国	安防设备销售、系统集成	49.00		非同一控制下企业合并
新疆藏愚	1000 万元	新疆双河	新疆双河	软件技术开发、计算机系统集成	100.00		设立或投资
杭州科技	1000 万元	杭州	杭州	科技推广和应用服务	100.00		设立或投资

在子公司的持股比例不同于表决权比例的说明：

注*1：英飞拓系统对泰国英飞拓持股比例为 49.00%，2018 年 11 月 23 日，泰国英飞拓的另一持股比例为 49.00%的股东泰国绿城集团有限公司与英飞拓系统签订了《一致行动协议》，承诺在泰国英飞拓的生产经营及重大决策方面与英飞拓系统保持一致。通过该《一致行动协议》，英飞拓系统能够对泰国英飞拓实施控制，故纳入本公司合并范围，本公司享有的表决权比例为 98.00%。

八、公允价值的披露

1、以公允价值计量的资产和负债的期末公允价值

项　目	2026 年 6 月 30 日期末公允价值			
	第一层次公允价值计量	第二层次公允价值计量	第三层次公允价值计量	合计
一、持续的公允价值计量		615,500.00		615,500.00
应收账款融资		615,500.00		615,500.00
持续以公允价值计量的资产总额		615,500.00		615,500.00

（续）

项　目	2025 年 12 月 31 日期末公允价值			
	第一层次公允价值计量	第二层次公允价值计量	第三层次公允价值计量	合计
一、持续的公允价值计量		310,000.00		310,000.00
应收账款融资		310,000.00		310,000.00
持续以公允价值计量的资产总额		310,000.00		310,000.00

（续）

项　目	2024 年 12 月 31 日期末公允价值			
	第一层次公允价值计量	第二层次公允价值计量	第三层次公允价值计量	合计
一、持续的公允价值计量		50,000.00		50,000.00
应收款项融资		50,000.00		50,000.00
持续以公允价值计量的资产总额		50,000.00		50,000.00

2、持续和非持续第二层次公允价值计量项目，采用的估值技术和重要参数的定性及定量信息

持续和非持续第二层次公允价值计量的应收款项融资为本公司持有的银行承兑汇票，因剩余期限较短，公允价值为扣除预期损失后的账面价值。

3、持续和非持续第三层次公允价值计量项目，采用的估值技术和重要参数的定性及定量信息

持续和非持续第三层次公允价值计量的其他非流动金融资产为非上市公司股权投资，对于重大的股权投资公司采用现金流量折现法的估值技术，同时考虑少数股权折价对该估值的影响估算其公允价值；对于非重大的股权投资，由于距离投资日期限较短，投资后公司未发生较大变化，公司采用成本法估算公允价值。

4、不以公允价值计量的金融资产和金融负债的公允价值情况

不以公允价值计量的金融资产及金融负债主要包括应收款项、短期借款、应付款项、长期借款、长期应付款、一年内到期的长期借款及长期应付款等。不以公允价值计量的金融资产或金融负债的账面价值基本合理反映其公允价值。

九、关联方及关联交易

1、本公司的母公司情况

母公司名称	注册地	业务性质	注册资本	母公司对本公司的持股比例（%）	母公司对本公司的表决权比例（%）
英飞拓科技	深圳	生产销售	1,198,675,082.00	100.00	100.00

注：本公司的最终控制方是深圳市投资控股有限公司。

2、本公司的子公司情况

详见附注七、1、企业集团的构成。

3、其他关联方情况

其他关联方名称	其他关联方与本公司关系
章伟	关键管理人员
叶剑	关键管理人员
张军威	关键管理人员
王俊峰	关键管理人员
刘肇怀	关键管理人员
窦传雷	关键管理人员
Infinova International Limited（以下简称“英飞拓国际”）	母公司附属公司
深圳英飞拓智能技术有限公司（以下简称“英飞拓智能”）	母公司附属公司
深圳英飞拓仁用信息有限公司（以下简称“英飞拓仁用”）	母公司附属公司
深圳英飞拓智园科技有限公司（以下简称“英飞拓智园”）	母公司附属公司

4、关联方交易情况

（1）购销商品、提供和接受劳务的关联交易

①采购商品/接受劳务情况

关联方	关联交易内容	2026 年 1-6 月	2025 年度	2024 年度
英飞拓科技	服务费	-	-	12,389.38

（2）关联担保情况

①本公司作为被担保方

担保方	担保金额	担保起始日	担保到期日	担保是否已经履行完毕
英飞拓科技	10,000,000.00	2024 年 2 月 23 日	2025 年 1 月 5 日	是
英飞拓科技	12,800,000.00	2024 年 1 月 3 日	2025 年 1 月 2 日	是
英飞拓科技	15,600,000.00	2025 年 11 月 19 日	2026 年 10 月 17 日	否

5、关联方应收应付款项

（1）应收项目

项目名称	2026 年 6 月 30 日		2025 年 12 月 31 日		2024 年 12 月 31 日	
	账面余额	坏账准备	账面余额	坏账准备	账面余额	坏账准备

项目名称	2026 年 6 月 30 日		2025 年 12 月 31 日		2024 年 12 月 31 日	
	账面余额	坏账准备	账面余额	坏账准备	账面余额	坏账准备
应收账款：						
英飞拓科技	500.00	450.00	500.00		500.00	
合　计	500.00	450.00	500.00		500.00	
其他应收款：						
英飞拓智园	6,705,475.73	6,370,201.94	6,705,475.73			
英飞拓科技	620,384.00	558,345.60				
合　计	7,325,859.73	6,928,547.54	6,705,475.73			

（2）应付项目

项目名称	2026 年 6 月 30 日	2025 年 12 月 31 日	2024 年 12 月 31 日
应付账款：			
英飞拓智能	152,742.30	152,742.30	152,742.30
合　计	152,742.30	152,742.30	152,742.30
其他应付款：			
英飞拓科技	910,808,834.49	910,808,834.49	933,667,421.56
英飞拓国际	42,177,509.73	45,123,748.86	41,525,501.27
英飞拓仁用	1,000,000.00	1,000,000.00	3,000,000.00
叶剑	4,353,870.31	4,559,229.09	4,382,933.37
合　计	958,340,214.53	961,491,812.44	982,575,856.20

十、承诺及或有事项

1、重大承诺事项

截至 2026 年 6 月 30 日止，本公司无应披露未披露的重大承诺事项。

2、或有事项

（1）重要的未决诉讼仲裁形成的或有负债及其财务影响

原告	被告	事由	涉诉金额（汇总）
安徽金海豚传媒有限责任公司（注 1）	英飞拓（杭州）信息系统技术有限公司、分效（杭州）物联科技有限公司、深圳英飞拓科技股份有限公司	合同纠纷	15,557,576.57（已完结）
			2,480,205.48
中虹控股集团有限公司（注 2）	英飞拓（杭州）信息系统技术有限公司/英飞拓（杭州）科技有限公司	合同纠纷	10,000,000.00
青岛广电无限传媒集团股份有限公司（注 3）	英飞拓（杭州）信息系统技术有限公司、分效（杭州）物联科技有限公司、深圳英飞拓科技股份有限公司	服务合同纠纷	589,985.58
			6,761,163.72
贵州绿呦呦信息科技有限公司（注 4）	英飞拓（杭州）信息系统技术有限公司、深圳英飞拓科技股份有限公司	建设工程分包合同纠纷	10,349,357.05

郑州捷维智能科技有限公司（注 5）	英飞拓（杭州）信息系统技术有限公司、深圳英飞拓科技股份有限公司	承揽合同纠纷	1,210,576.00
新疆永顺安康劳务有限责任公司（注 6）	英飞拓（杭州）信息系统技术有限公司	劳务合同纠纷	1,534,838.24
山西卓越宇川水处理技术有限公司（注 7）	英飞拓（杭州）信息系统技术有限公司	合同纠纷	1,168,883.00
山西卓善科技有限公司（注 8）	英飞拓（杭州）信息系统技术有限公司、深圳市卡联科技股份有限公司	合同纠纷	763,500.00
乌鲁木齐绿维科技信息技术有限公司（注 9）	英飞拓（杭州）信息系统技术有限公司	技术合同纠纷	4,085,027.00
浙江海滨建设集团有限公司（注 10）	英飞拓（杭州）科技有限公司、英飞拓（杭州）信息系统技术有限公司、深圳英飞拓科技股份有限公司	建设工程施工合同纠纷	56,010,156.59
龙邦建设股份有限公司（注 11）	英飞拓（杭州）科技有限公司、英飞拓（杭州）信息系统技术有限公司	建设工程施工合同纠纷	4,000,002.49
安徽颐影视听科技有限公司（注 12）	城云科技（中国）有限公司、安徽城云科技有限公司、英飞拓（杭州）信息系统技术有限公司	建筑工程施工合同纠纷	1,321,481.60
温州君周科技有限公司（注 13）	英飞拓（杭州）信息系统技术有限公司	买卖合同纠纷	2,808,517.30
安徽智佼信信息技术有限公司（注 14）	安徽城云科技有限公司、城云科技（中国）有限公司、英飞拓（杭州）信息系统技术有限公司、怀宁县国有资产经营有限公司	建筑工程施工合同纠纷	7,214,657.65
中联创展信息技术股份有限公司（注 15）	英飞拓（杭州）信息系统技术有限公司	合同纠纷	784,603.51
中联创展信息技术股份有限公司（注 16）	英飞拓（杭州）信息系统技术有限公司	合同纠纷	783,130.70
浙江盘云交通设备有限公司（注 17）	英飞拓（杭州）信息系统技术有限公司	合同纠纷	652,686.00
怀宁县国有资产经营有限公司（注 18）	英飞拓（杭州）信息系统技术有限公司、城云科技（中国）有限公司、安徽城云科技有限公司	合同纠纷	109,919,933.40
中国联合网络通信有限公司安庆市分公司（注 19）	英飞拓（杭州）信息系统技术有限公司、城云科技（中国）有限公司、安徽城云科技有限公司	合同纠纷	2,054,574.20
中国联合网络通信有限公司安庆市分公司（注 20）	英飞拓（杭州）信息系统技术有限公司、城云科技（中国）有限公司、安徽城云科技有限公司	合同纠纷	1,269,078.30

注 1：英飞拓系统公司涉及技术服务合同纠纷，2023 年 11 月 2 日,原告安徽金海豚传媒有限责任公司因合同纠纷将英飞拓系统、母公司深圳英飞拓及分效（杭州）物联科技有限公司列为共同被告，向合肥市蜀山区人民法院提起了诉讼（案号为（2024）皖 0104 民初 4051 号），原告诉讼请求包括：

原告要求其支付公共资源占用费及利润分成暂合计 1,207.00 万元，后期追加 300.00 万元，并支付资金占用损失；支付为实现债权所支出的律师费；以及要求深圳英飞拓就英飞拓系统的债务承担连带清偿责任。同时，原告还要求三被告承担本案的全部诉讼费用。4 月 29 日一审判决如下：一、被告英飞拓（杭州）信息系统技术有限公司于本判决生效之日起十五日内支付原告安徽金海豚传媒有限责任公司截止 2024 年 5 月 31 日的资源占用费、利润分成合计 13,850,000.00 元及资金占用损失 500,000.00 元；二、被告英飞拓（杭州）信息系统技术有限公司于本判决生效之日起十五日内支付原告安徽金海豚传媒有限责任公司律师费 86,553.54 元；三、驳回原告安徽金海豚传媒有限责任公司其他的诉讼请求。四、英飞拓系统提出上诉，二审于 2025 年 11 月 20 日和 12 月 10 日经过两次开庭，2026 年 1 月 12 日二审判决持维持一审原判，截至 2026 年 6 月 30 日，法院已划扣判决款项。

2025 年 2 月 8 日，英飞拓系统公司再次收到了安徽金海豚传媒有限责任公司诉讼的应诉通知书（案号为（2025）皖 0104 民初 1585 号），此次诉讼请求包括：一、请求人民法院依法判决原告与被告一、被告二间《合肥智慧公交合作协议》《合肥智慧公交合作补充协议以、《合肥智慧公交合作补充协议（二）》于 2024 年 10 月 21 日解除；二、请求人民法院依法判决被告一至被告二向原告支付 2024 年 6 月 1 日至 2024 年 10 月 21 日的公共资源占用费 1,945,205.48 元、应分配利润款及营业收入补偿暂定 50 万元（应分配利润款、营业收入以最终审计报告确认的金额为准)，并以 2,445,205.48 元为基数，自 2024 年 10 月 22 日起按照贷款市场报价利率的一倍计算资金占用损失至款清；三、请求人民法院依法判决被告一、被告二向原告支付为此支出的律师费 35,000.00 元；四、请求人民法院依法判决案涉合肥智慧公交合作项目所安装的设施设备所有权由原告所有（设备价值暂估 50 万元)；五、请求人民法院依法判决被告三对原告向被告一提出的第二项、第三项诉讼请求承担连带清偿责任；六、请求人民法院依法判决被告一至三承担本案全部诉讼费用。2026 年 6 月 23 日已开庭，2026 年 7 月 2 日收到法院传票，2026 年 7 月 27 日再次开庭。2026 年 8 月 27 日一审判决如下：一、原告安徽金海豚传煤有限责任公司与被告英飞拓（杭州)信息系统技术有限公司签订的《合肥智慧公交合作协议》、《合肥智慧公交合作补充协议》、《合肥智慧公交合作补充协议（二）》于 2024 年 10 月 21 日解除；二、被告英飞拓（杭州）信息系统技术有限公司于本判决生效之日起十五日内支付原告安徽金海豚传媒有限责任公司资源占用费 1,945,205.48 元及资金占用损失（资金占用损失以 1,945,205.48 元为基数，按照同期一年期 LPR 利率自 2024 年 10 月 22 日起计算至款清之日止)；三、被告英飞拓（杭州）信息系统技术有限公司于本判决生效之日起十五日内支付原告安徽金海豚传煤有限责任公司律师费 35000 元、保全费 5000 元；四、驳回原告安徽金海豚传煤有限责任公司的其他诉讼请求。英飞拓系统已提出上诉，截至 2026 年 6 月 30 日，英飞拓系统公司账面就此案号计提预计负债 248.02 万元。

注 2：英飞拓系统公司涉及合同纠纷，原告中虹控股集团有限公司将英飞拓系统、子公司杭州科技公司列为共同被告，向杭州市西湖区人民法院提起诉讼，涉诉金额 1,000.00 万元。原告诉讼请求包括：请求两被告返还合作意向金 1,000.00 万元；请求两被告支付利息；诉讼费由被告承担。英飞拓系统 2025 年 3 月 3 日收到应诉通知书和传票（案号为（2024）杭西法矛调字第 0924 号），2025

年 3 月 21 日开庭，5 月 9 日经法院调解结案，调解如下：英飞拓（杭州）信息系统技术有限公司、英飞拓（杭州）科技有限公司归还中虹控股集团有限公司意向金 1,000.00 万元，该款自 2025 年 5 月起于每月月底前支付 50.00 万元及相应利息（利息以剩余未付意向金为基数，按全国银行间同业拆借中心公布的一年期贷款市场报价利率标准计算，自 2025 年 5 月 10 日起算至每期款项归还之日止），直至款项全部付清；二、若英飞拓（杭州）信息系统技术有限公司、英飞拓（杭州）科技有限公司未按期足额履行上述任意一期付款义务，则中虹控股集团有限公司有权就英飞拓（杭州）信息系统技术有限公司、英飞拓（杭州）科技有限公司全部未付款项立即申请强制执行。三、按照调解协议履行支付。截至 2026 年 6 月 30 日，子公司杭州科技公司账面其他应付款余额 300.00 万元，就此案号计提预计负债 81.00 万元。

注 3：英飞拓系统公司涉及服务合同纠纷，原告青岛广电无限传媒集团股份有限公司因服务合同纠纷将分效（杭州）物联科技有限公司、英飞拓系统、母公司英飞拓科技列为共同被告，向青岛市市南区人民法院提起诉讼（案号为（2025）鲁 0202 民初 3473 号），公司于 2025 年 3 月 13 日收到应诉通知书及传票等资料，此次诉讼涉及金额 676.12 万元，原告诉讼请求包括：请求确认原告与被告分效（杭州）物联科技有限公司、英飞拓系统签署的《智慧公交项目合作框架协议》已于 2025 年 1 月 4 日解除；判令被告分效（杭州）物联科技有限公司、英飞拓系统向原告支付暂计至 2025 年 1 月 4 日的资源费 6,346,697.16 元；判令被告分效（杭州）物联科技有限公司、英飞拓系统向原告支付逾期付款违约金（按日万分之五标准计算至资源费实际支付完毕之日止，暂计至 2025 年 1 月 4 日共计 1,167,430.51 元）；依法判令被告分效（杭州）物联科技有限公司、英飞拓系统向原告支付律师费、保全保险费等损失暂计 100,000.00 元；判令深圳英飞拓科技股份有限公司对英飞拓系统在本案中的义务承担连带付款责任；本案的诉讼费、公告费、保全费等诉讼费用由三被告承担。该案件已于 2025 年 5 月 29 日开庭，案件于 2026 年 1 月 6 日收到一审判决，2026 年 3 月 30 日二审开庭，2026 年 4 月二审判决维持一审原判。截至 2026 年 6 月 30 日，英飞拓系统公司账面就此案号计提预计负债 676.12 万元重分类至其他应付款列示。

英飞拓系统公司涉及服务合同纠纷，原告青岛广电无限传媒集团股份有限公司因服务合同纠纷将英飞拓系统、浙江中安电子工程有限公司（以下简称“中安公司”）浙江浩腾电子科技股份有限公司（以下简称“浩腾公司”）列为共同被告，向青岛市市南区人民法院提起诉讼（案号为（2024）鲁 0202 民初 14241 号），此次诉讼涉及金额 589,986.00 元，原告诉讼请求包括：请求法院判令系统公司向其支付服务费 532,155.00 元、违约金 25,330.58 元（暂计至 2024 年 8 月 16 日，2024 年 8 月 17 日起的违约金继续以 532,155.00 元为基数按日万分之一标准计算至实际支付之日）、律师费 32,000.00 元、保全保险费 500.00 元、案件受理费、保全费、公告费。该案件于 2025 年 3 月 31 日一审判决，判决如下：一、被告英飞拓（杭州）信息系统技术有限公司、被告浙江中安电子工程有限公司于本判决生效之日起十日内向原告青岛广电无线传媒集团股份有限公司支付欠付服务费 532,155.00 元；二、被告浙江中安电子工程有限公司于本判决生效之日起十日内向原告青岛广电无线传媒集团股份有限公司支付违约金（以 469,155.00 元为基数，自 2024 年 2 月 26 日起至实际清偿之日止，按照日万

分之一的标准计算；以 63,000.00 元为基数，自 2024 年 8 月 30 日起至实际清偿之日止，按照日万分之一的标准计算）；三、被告浙江中安电子工程有限公司于本判决生效之日起十日内向原告青岛广电无线传媒集团股份有限公司支付律师费 32,000.00 元、保全保险费 500.00 元；四、浙江浩腾电子科技股份有限公司对浙江中安电子工程有限公司的上述支付义务承担连带清偿责任；五、驳回原告青岛广电无线传媒集团股份有限公司的其他诉讼请求。后英飞拓系统提起上诉，7 月 24 日收到二审判决，维持原判。2026 年 5 月 29 日法院强制执行 56.83 万元，截至 2026 年 6 月 30 日，英飞拓系统系统账面就此案号计提的预计负债 2.16 万元重分类至其他应付款列示。

注 4：英飞拓系统公司涉及建设工程分包合同纠纷，原告贵州绿呦呦信息科技有限公司因建设工程分包合同纠纷将英飞拓系统以及母公司深圳英飞拓公司列为共同被告，向贵州省六盘水市钟山区人民法院提起诉讼（案号为（2025）黔 0201 民初 4190 号），公司于 2025 年 4 月 10 日收到应诉通知书、传票等资料，此次诉讼涉及金额 1034.94 万元，原告诉讼请求包括：判令两被告立即支付原告工程劳务费 1,446,000.00 元以及逾期付款违约金 22,268.40 元；判令两被告立即支付原告项目分成费用 8,831,088.65 元；判令两被告因本案维权而支付的律师费 5.00 万元；本案诉讼费等全部费用由两被告承担。后英飞拓系统提起管辖权异议，该案被移送至杭州市西湖区人民法院审理，待开庭通知。我司于 2025 年 9 月 11 日向贵州绿呦呦信息科技有限公司提起反诉，并保全对方账户，2026 年 2 月 4 日第一次开庭，2026 年 7 月 23 日第二次开庭，该案件于 2026 年 8 月 19 日一审判决，判决如下：系统公司向绿呦呦公司支付工程劳务费 1,446,000 元、逾期付款违约金 72,300 元、项目分成费用 3,131,400 元及律师费 15,000 元。目前处于上诉期，系统公司及律师团队将在上诉期内向杭州市中级人民法院提起上诉，并跟进之后的法律进程。经英飞拓系统公司管理层评估及律师专业意见，账面就此案号计提预计负债 369.60 万元，截至 2026 年 6 月 30 日，英飞拓系统公司账面该案涉及应付账款余额 85.27 万元。

注 5：英飞拓系统公司涉及建设工程合同纠纷，2023 年 10 月，原告钧启（河南）科技有限公司（曾用名：郑州捷维智能科技有限公司）向河南省淅川县人民法院提起诉讼，原告诉讼请求如下：1.请求判令被告支付原告的应收工程款人民币 1,210,576.00 元；2.请求判令被告支付逾期付款违约金 242.00 元；3.请求判令被告赔偿因催款发生的差旅费等损失费用 3,000.00 元；4.请求判令本案的全部诉讼费用由被告承担；5.以上共计金额 1,213,818.00 元。后英飞拓系统提起管辖权异议，经南阳市中级人民法院裁定，本案案由为承揽合同纠纷，案件移送至杭州市西湖区人民法院审理。案件移送后，原告追加母公司深圳英飞拓科技股份有限公司为共同被告，该案件已于 2025 年 4 月 22 日开庭，2026 年 2 月 12 日一审判决英飞拓系统支付原告 1,210,576.00 元；英飞拓系统承担原告律师费用 30,000.00 元及保全保险费 1,200.00 元。英飞拓系统公司提起上诉，2026 年 6 月 26 日二审已开庭，目前该案处于待二审判决状态。截至 2026 年 6 月 30 日，英飞拓系统系统账面就此案号计提预计负债 57,410.00 元。

注 6：英飞拓系统公司涉及劳务合同纠纷，2024 年 8 月 19 日，原告新疆永顺安康劳务有限责任公司向杭州市西湖区人民法院提起诉讼，诉前调解无果于 2025 年 3 月 10 日送达正式立案材料，此

次诉讼涉及金额为 1,534,838.24 元，原告诉讼请求如下：1、请求判令被告支付劳务费 1,351,516.35 元；2、请求判令被告支付违约金 135,155.10 元；3、请求判令被告承担原告律师费 48,166.79 元；4、请求判令被告承担本案诉讼费、邮件费、差旅费等。该案件于 5 月 9 日开庭，2025 年 11 月 19 日案件已经判决并生效。2026 年 1 月英飞拓系统与新疆永顺安康劳务有限责任公司已签订分期支付的调解方案，正在履行中。截至 2026 年 6 月 30 日，英飞拓系统公司账面就此案号计提预计负债 153.48 万元。

注 7：英飞拓系统公司涉及合同纠纷，2025 年 10 月，原告山西卓越宇川水处理技术有限公司向杭州市西湖区人民法院提起诉讼（案号为（2025）浙 0106 民初 21098 号），此次诉讼涉及金额为 1,168,883.00 元，原告诉讼请求如下：1、判令被告向原告支付安装费、二次搬运费、调试费共计 1,148,883.00 元；2、判令被告赔偿原告律师费 20,000.00 元；3、本案诉讼费由被告负担；收到材料后，积极进行调解，于 2025 年 12 月 4 日达成调解，出具调解协议，并按照调解协议付款。截至 2026 年 6 月 30 日，英飞拓系统公司账面该案涉及应付账款余额 84.89 万元。

注 8：英飞拓系统公司涉及合同纠纷，2025 年 10 月，原告山西卓善科技有限公司向杭州市西湖区人民法院提起诉讼（案号为（2025）浙 0106 民初 21800 号），此次诉讼涉及金额为 763,500.00 元，原告诉讼请求如下：1、判令被告向原告支付项目款 365.00 万元；2、判令被告支付原告资金占用利息暂计 435,027.00 元；3、本案诉讼费、保全费、保全保险费由被告负担；收到材料后，积极进行调解，于 2025 年 12 月 4 日达成调解，出具调解协议，并按照调解协议付款。

注 9：英飞拓系统公司涉及技术合同纠纷，2025 年 10 月，原告乌鲁木齐绿维科技信息技术有限公司向杭州市西湖区人民法院提起诉讼（案号为（2025）浙 0106 民初 21588 号），此次诉讼涉及金额为 4,085,027.00 元，原告诉讼请求如下：1、请求依法判令被告立即向原告支付项目款 3,650,000 元；2、请求依法判令被告立即向原告支付资金占用期间利息暂计 435,027 元；3、本案诉讼费、保全费、保全保险费由被告承担。（诉讼标的：4,085,027.00 元）；2025 年 10 月收到材料后，已经委托广东华商律师事务所律师代理，2026 年 6 月原告申请追加英飞拓科技为被告，2026 年 7 月 1 日已开，目前还在等待一审判决。截至 2026 年 6 月 30 日，英飞拓系统公司账面该案涉及应付账款余额 357.19 万元，账面就此案号计提预计负债 43.50 万元。

注 10：英飞拓系统公司涉及建设工程施工合同纠纷，2025 年 10 月，原告浙江海滨建设集团有限公司向杭州市西湖区人民法院提起诉讼（案号为（2025）浙 0106 民初 21267 号），此次诉讼涉及金额为 56,010,156.59 元，原告诉讼请求如下：1、判令被告一支付原告工程款 46,055,023.06 元；2、并支付逾期付款利息合计 9,955,133.53 元；3、工程款本金及利息总计 56,010,156.59 元；4、判令被告二、被告三对上述诉讼请求承担连带清偿责任；5、确认原告对本案工程的折价或拍卖价款享有优先受偿权；6、本案诉讼费、保全费、司法鉴定费等由被告负担；2025 年 10 月 22 日收到材料后，11 月 10 日进行证据交换，11 月 26 日首次开庭，2026 年 4 月确定鉴定机构，2026 年 6 月至 7 月双方提交鉴定材料，预计 2026 年 8 月进行现场勘验。

注 11：英飞拓系统公司涉及建设工程施工合同纠纷，2025 年 10 月，原告龙邦建设股份有限公司向杭州市西湖区人民法院提起诉讼（案号为（2025）浙 0106 民初 20786 号），此次诉讼涉及金额

为 4,000,002.49 元，原告诉讼请求如下：1、判令被告一支付原告工程款及质保金 3,914,072.49 元；2、并支付利息损失暂计 85,930.00 元；3、确认原告在被告一欠付工程款范围内对本案工程的折价或拍卖价款享有优先受偿权；4、判令被告二对上述诉讼请求承担连带清偿责任；5、本案诉讼费由被告负担；2025 年 10 月 30 日收到材料，11 月 14 日进行证据交换，12 月 4 日双方协商调解并出具调解书。2026 年 6 月 12 日在法院再次签署和解协议，后续按协议付款中。截至 2026 年 6 月 30 日，英飞拓系统公司账面该案涉及应付账款余额 45.44 万元。

注 12：英飞拓系统公司涉及建设工程施工合同纠纷，2025 年 11 月，原告安徽颐影视听科技有限公司向怀宁县人民法院提起诉讼（案号为（2025）皖 0822 民初 6956 号），此次诉讼涉及金额为 1,321,481.60 元，原告诉讼请求如下：1、判令被告向原告支付工程款本金 1,313,600.00 元及逾期付款利息 7881.6 元，暂时合计 1,321,481.60 元（利息计算以 1,313,600.00 元为基数：每延迟一周收取总金额 0.1%的违约金，暂时从 2025 年 9 月 20 日起计算至 2025 年 10 月 30 日，以后款清息止），2、判令被告承担本案的全部诉讼费用（包括受理费和保全费）。2025 年 11 月 21 日收到诉讼材料，12 月 9 日已经开庭，2026 年 2 月 10 日一审判决：被告城云科技（中国）有限公司、安徽城云科技有限公司于本判决生效之日起十五日内共同向原告安徽颐影视听科技有限公司支付工程款 1335117.50 元及逾期付款利息（截至 2025 年 10 月 30 日的利息为 7881.60 元；自 2025 年 10 月 31 日起至款项付清之日止，按每延迟一周支付 1510.65 元的标准计算）；被告英飞拓（杭州）信息系统技术有限公司对上述第一项判决确定的城云科技（中国）有限公司、安徽城云科技有限公司的债务承担连带清偿责任。英飞拓系统上诉，2026 年 6 月 3 日二审判决维持原判，目前正在执行调解协商。截至 2026 年 6 月 30 日，英飞拓系统公司账面就此案号计提预计负债 143.56 万元。

注 13：英飞拓系统公司涉及买卖合同纠纷，2025 年 10 月，原告温州君周科技有限公司向杭州市西湖区人民法院提起诉讼（案号为（2025）浙 0106 民初 24258 号），此次诉讼涉及金额为 2,808,517.30 元，原告诉讼请求如下：1、判令被告向原告支付各项目未付款项共计 2,808,517.30 元（具体明细：温州大道东延项目 93,380.00 元、云媒体研发项目 1,147,887.50 元、瑞安市塘下镇项目 214,549.80 元、嘉兴海宁市项目 1,352,700.00 元）；2、判令被告支付自各项目应付款之日起至实际清偿之日止的逾期付款利息（按全国银行间同业拆借中心公布的贷款市场报价利率计算，具体：以 93,380.00 元为基数自 2022 年 12 月 12 日起算、以 1,147,887.50 元为基数自 2022 年 1 月 1 日起算、以 214,549.80 元为基数自 2025 年 1 月 26 日起算、以 676,350.00 元为基数自 2024 年 7 月 2 日起算、以 676,350.00 元为基数自 2025 年 8 月 2 日起算）；3、判令被告承担本案案件受理费、保全费、担保费等全部诉讼费用；4、判令对被告价值相当于 2,808,517.30 元及逾期利息、诉讼费用的财产采取保全措施（包括冻结银行账户、查封不动产、扣押动产等）。2025 年 12 月 1 日收到诉讼材料，2026 年 4 月 13 日已开庭，2026 年 7 月 1 日一审判决英飞拓系统于本判决生效之日起十日内支付温州君周科技有限公司欠款 2808517.3 元及逾期付款利息（以未付欠款为基数，按照年利率 3.35%,自 2024 年 7 月 24 日起计算至款清之日止）。目前英飞拓系统公司已提起上诉，预计 2026 年 12 月 14 日开庭。截至 2026 年 6 月 30 日，英飞拓系统公司账面该案涉及应付账款余额 411.02 万元。截至 2026 年 6 月 30 日，英飞拓系

统公司账面就此案号计提预计负债 18.22 万元。

注 14：英飞拓系统公司涉及工程施工合同纠纷，2026 年 1 月，原告安徽智佼信信息技术有限公司向怀宁县人民法院提起诉讼（案号为（2026）皖 0822 民初 187 号），此次诉讼涉及金额为 7,214,657.65 元，原告诉讼请求如下：1、判令被告安徽城云科技有限公司、城云科技（中国）有限公司、英飞拓（杭州）信息系统技术有限公司立即支付原告工程款 2,214,657.65 元及利息（利息以 1211657.65 元为基数，按照中国人民银行授权全国银行间同业拆借中心公市 LPR 的一倍，从起诉之日最终计算至款清之日止）；2、判令被告怀宁县国有资产经营有限公司在欠付安微城云科技有限公司、城云科技（中国）有限公司、英飞拓（杭州）信息系统技术有限公司工程款范围内对原告承担支付责任：3、判令被告承担本案的全部诉讼费用。本案于 2026 年 4 月 21 日已开庭，2026 年 8 月 31 日收到一审判决一、被告安徽城云科技有限公司于本判决生效之日起十五日内支付原告安徽智佼信信息技术有限公司工程折价补偿款 2,556,438.04 元及其利息(利息以 2,556,438.04 元为基数自 2026 年 1 月 13 日起至款清之日止，按照同期全国银行间同业拆借中心公布的贷款市场报价利率计算)；二、被告城云科技(中国)有限公司、被告英飞拓(杭州)信息系统技术有限公司对上述第一项债务承担连带清偿责任。已提起上诉，预计 2026 年 11 月 3 日开庭。

注 15：英飞拓系统公司涉及合同纠纷，2026 年 3 月，原告中联创展信息技术股份有限公司向杭州市西湖区人民法院提起诉讼（案号为（2026）浙 0106 民初 6977 号），此次诉讼涉及金额为 784,603.51 元，原告诉讼请求：一、判令被告英飞拓（杭州）信息系统技术有限公司向原告中联创展信息技术股份有限公司支付项目款项 617,927.35 元及利息（以 617,927.35 元为基数，从 2021 年 9 月 11 日起按照全国银行间同业拆借中心公布的一年期贷款市场报价利率计算至款项实际支付完毕之日止，暂计至 2026 年 2 月 10 日已产生 166,676.16 元）；二、本案诉讼费用全部由被告英飞拓（杭州）信息系统技术有限公司承担。英飞拓系统公司已提起反诉，本案已于 2026 年 9 月 3 日开庭，待判决。

注 16：英飞拓系统公司涉及合同纠纷，2026 年 3 月，原告中联创展信息技术股份有限公司向杭州市西湖区人民法院提起诉讼（案号为（2026）浙 0106 民初 9119 号），此次诉讼涉及金额为 783130.7 元，原告诉讼请求：一、判令被告英飞拓（杭州）信息系统技术有限公司向原告中联创展信息技术股份有限公司支付项目款项 511,116.31 元及利息（以 511,116.31 元为基数，自 2022 年 12 月 5 日起按照全国银行间同业拆借中心公布的一年期贷款市场报价利率计算至款项实际支付完毕之日止，截至 2026 年 3 月 11 日已产生 56,014.1 元）；二、判令被告英飞拓（杭州）信息系统技术有限公司向原告中联创展信息技术股份有限公司退还履约保证金 216,000.29 元；三、本案诉讼费用全部由被告英飞拓（杭州）信息系统技术有限公司承担。2026 年 6 月 29 日法院已正式立案，目前处于调解沟通中。

注 17：英飞拓系统公司涉及合同纠纷，2026 年 3 月，原告浙江盘云交通设备有限公司向杭州市西湖区人民法院提起诉讼（案号为（2026）浙 0106 民初 4657 号），此次诉讼涉及金额为 652,686 元，原告诉讼请求：1.依法判令被告支付拖欠的质保金 600,000 元。2.依法判令被告支付逾期付款违约金暂计元：以 600,000 元为基数，按照 4 倍 LPR（年 3.45%）的标准，自 2023 年 8 月 30 日起计算至还清之日。暂计算至起诉之日 2026 年 3 月 16 日约为 52,686 元。3.依法判令本案诉讼费、保全费由被

告承担。2026 年 6 月双方已经达成调解协议，后续按调解协议付款。截至 2026 年 6 月 30 日，英飞拓系统公司账面该案涉及应付账款余额 50.00 万元。

注 18：英飞拓系统公司涉及工程施工合同纠纷，2026 年 3 月，原告怀宁县国有资产经营有限公司向安庆市中级人民法院提起诉讼（案号为（2026）皖 08 民初 36 号），被告一为安徽城云科技有限公司，被告二为英飞拓（杭州）信息系统技术有限公司，被告三为城云科技（中国）有限公司。此次诉讼涉及金额为 109,919,933.4 元，原告诉讼请求：一、请求判令解除原被告签订的《怀宁县智慧城市（二期）建设 EPC 项目采购合同》及《补充协议》；二、请求判令被告一向原告支付违约金及赔偿损失共计 109,919,933.43 元；三、请求判令被告二、被告三对被告一上述款项支付义务承担连带责任。四、请求判令三被告共同承担本案的案件受理费、保全费及律师服务费等费用。2026 年 8 月 14 日收到管辖裁定，移送至浙江省杭州市中级人民法院管辖，待开庭。截至 2026 年 6 月 30 日，英飞拓系统公司账面就此案号计提预计负债 3,000.00 万元。

注 19：英飞拓系统公司涉及工程施工合同纠纷，2026 年 7 月,原告中国联合网络通信有限公司安庆市分公司向怀宁县人民法院提起诉讼（案号为（2026）皖 0822 民初 5021 号），被告一为城云科技（中国）有限公司，被告二为安徽城云科技有限公司，被告三为英飞拓（杭州）信息系统技术有限公司，被告四为怀宁县国有资产经营有限公司。此次诉讼涉及金额为 2,054,574.20 元，原告诉讼请求：一、依法判令被告一向原告支付工程款暂计 2,054,574.20 元（最终金额以鉴定结果为准）；二、依法判令被告二、被告三、被告四对以上债务承担连带责任；三、依法判令原告对怀宁县智慧城市（二期）建设 EPC 项目-2023 年藕塘等 5 座小型水库安全监测设施建设与技术服务项目和 8 段河道雨水情监测建设项目的折价或者拍卖的价款享有建设工程价款优先受偿权；四、本案的诉讼费等由四被告负担。2026 年 10 月 9 日收到管辖裁定，移送至浙江省杭州市中级人民法院管辖，待开庭。

注 20：英飞拓系统公司涉及工程施工合同纠纷，2026 年 7 月,原告中国联合网络通信有限公司安庆市分公司向怀宁县人民法院提起诉讼（案号为（2026）皖 0822 民初 5845 号），被告一为城云科技（中国）有限公司，被告二为安徽城云科技有限公司，被告三为英飞拓（杭州）信息系统技术有限公司，被告四为怀宁县国有资产经营有限公司。此次诉讼涉及金额为 1,269,078.30 元，原告诉讼请求：一、依法判令被告一向原告支付工程折价补偿款 1,269,078.30 元及利息（利息以 1,269,078.30 元为基数，自 2026 年 6 月 12 日计算至款清之日止）；二、依法判令被告二、被告三对上述第一项债务承担连带责任；三、依法判令被告四在欠付被告一工程款范围内承担付款责任；四、依法判令原告对怀宁县智慧城市（二期）建设 EPC 项目一科技治超信息化二期项目的折价或者拍卖的价款享有建设工程价款优先受偿权；五、本案的诉讼费、保全费、公告费等由四被告负担。2026 年 8 月 20 日收到管辖裁定，移送至浙江省杭州市中级人民法院管辖，待开庭。

十一、资产负债表日后事项

本公司无需要披露的资产负债表日后事项。

十二、其他重要事项

本公司无需要披露的其他重要事项。

十三、母公司财务报表主要项目注释

1、应收账款

（1）按账龄披露

账　龄	2026 年 6 月 30 日	2025 年 12 月 31 日	2024 年 12 月 31 日
1 年以内	7,020,092.64	25,295,585.40	8,366,586.63
1-2 年	1,135,587.44	5,183,160.79	11,563,850.58
2-3 年	9,361,377.28	10,490,129.76	74,472,677.83
3-4 年	36,253,105.12	69,431,810.57	55,593,597.40
4-5 年	85,518,970.43	52,753,767.90	51,129,168.20
5 年以上	134,048,707.46	134,520,970.37	98,651,285.69
小　计	273,337,840.37	297,675,424.79	299,777,166.33
减：坏账准备	222,277,897.83	216,591,819.24	206,570,737.66
合　计	51,059,942.54	81,083,605.55	93,206,428.67

（1）按坏账计提方法分类列示

类　别	2026 年 6 月 30 日				
	账面余额		坏账准备		账面价值
	金额	比例（%）	金额	计提比例（%）	
单项计提坏账准备的应收账款	170,266,295.10	62.29	153,595,884.13	90.21	16,670,410.97
按组合计提坏账准备的应收账款	103,071,545.27	37.71	68,682,013.70	66.64	34,389,531.57
其中：信用风险组合	102,988,365.33	37.68	68,682,013.70	66.69	34,306,351.63
关联方组合	83,179.94	0.03			83,179.94
合　计	273,337,840.37	100.00	222,277,897.83		51,059,942.54

（续）

类　别	2025 年 12 月 31 日				
	账面余额		坏账准备		账面价值
	金额	比例（%）	金额	计提比例（%）	
单项计提坏账准备的应收账款	164,936,186.71	55.41	140,842,971.08	85.39	24,093,215.63
按组合计提坏账准备的应收账款	132,739,238.08	44.59	75,748,848.16	57.07	56,990,389.92
其中：信用风险组合	132,655,558.14	44.56	75,748,848.16	57.10	56,906,709.98
关联方组合	83,679.94	0.03			83,679.94
合　计	297,675,424.79	100.00	216,591,819.24		81,083,605.55

（续）

类 别	2024 年 12 月 31 日				
	账面余额		坏账准备		账面价值
	金额	比例（%）	金额	计提比例（%）	
单项计提坏账准备的应收账款	165,436,186.71	55.19	136,467,442.88	82.49	28,968,743.83
按组合计提坏账准备的应收账款	134,340,979.62	44.81	70,103,294.78	52.18	64,237,684.84
其中：信用风险组合	133,843,661.99	44.65	70,103,294.78	52.38	63,740,367.21
关联方组合	497,317.63	0.17			497,317.63
合 计	299,777,166.33	100.00	206,570,737.66		93,206,428.67

①期末单项计提坏账准备的应收账款

应收账款（按单位）	2026 年 6 月 30 日			
	账面余额	坏账准备	计提比例（%）	计提依据
客户 1	55,116,592.56	55,116,592.56	100.00	预计无法收回
客户 2	22,965,302.80	18,372,242.24	80.00	预计无法收回金额计提坏账准备
客户 3	20,000,000.00	20,000,000.00	100.00	预计无法收回
客户 4	12,095,038.00	8,466,526.60	70.00	预计无法收回金额计提坏账准备
客户 5	9,005,542.58	4,752,771.29	52.78	预计无法收回金额计提坏账准备
客户 6	8,506,706.48	8,115,934.34	95.41	预计无法收回金额计提坏账准备
客户 7	8,383,755.00	8,383,755.00	100.00	预计无法收回
客户 8	7,683,600.00	5,378,520.00	70.00	预计无法收回金额计提坏账准备
客户 9	7,011,375.00	7,011,375.00	100.00	预计无法收回
客户 10	6,500,000.00	6,500,000.00	100.00	预计无法收回
客户 11	3,386,765.29	3,386,765.29	100.00	预计无法收回
客户 12	1,900,000.00	1,900,000.00	100.00	预计无法收回
客户 13	1,900,000.00	1,520,000.00	80.00	预计无法收回金额计提坏账准备
客户 14	1,853,000.00	1,667,700.00	90.00	预计无法收回金额计提坏账准备
客户 15	1,479,900.00	1,035,930.00	70.00	预计无法收回金额计提坏账准备
客户 17	1,109,424.00	618,528.42	55.75	预计无法收回金额计提坏账准备
客户 18	680,799.00	680,799.00	100.00	预计无法收回
客户 19	259,147.00	259,147.00	100.00	预计无法收回
客户 20	220,810.00	220,810.00	100.00	预计无法收回
客户 21	150,000.00	150,000.00	100.00	预计无法收回
客户 22	48,318.59	48,318.59	100.00	预计无法收回
客户 23	6,709.20	6,709.20	100.00	预计无法收回

应收账款（按单位）	2026 年 6 月 30 日			
	账面余额	坏账准备	计提比例（%）	计提依据
客户 24	3,009.60	3,009.60	100.00	预计无法收回
英飞拓科技	500.00	450.00	90.00	预计无法收回金额计提坏账准备
合　计	170,266,295.10	153,595,884.13	——	——

（续）

应收账款（按单位）	2025 年 12 月 31 日			
	账面余额	坏账准备	计提比例	计提依据
客户 1	55,116,592.56	55,116,592.56	100.00	预计无法收回
客户 2	22,965,302.80	13,930,693.60	60.66	预计无法收回金额计提坏账准备
客户 3	20,000,000.00	20,000,000.00	100.00	预计无法收回
客户 4	12,095,038.00	7,975,005.00	65.94	预计无法收回金额计提坏账准备
客户 5	9,005,542.58	4,752,771.29	52.78	预计无法收回金额计提坏账准备
客户 6	8,506,706.48	8,115,934.34	95.41	预计无法收回金额计提坏账准备
客户 7	8,383,755.00	8,383,755.00	100.00	预计无法收回
客户 8	7,683,600.00	5,378,520.00	70.00	预计无法收回金额计提坏账准备
客户 9	7,011,375.00	7,011,375.00	100.00	预计无法收回
客户 10	6,500,000.00	3,250,000.00	50.00	预计无法收回金额计提坏账准备
客户 11	3,386,765.29	3,386,765.29	100.00	预计无法收回
客户 12	1,900,000.00	1,900,000.00	100.00	预计无法收回
客户 15	1,479,900.00	739,950.00	50.00	预计无法收回金额计提坏账准备
客户 18	680,799.00	680,799.00	100.00	预计无法收回
客户 20	220,810.00	220,810.00	100.00	预计无法收回
合　计	164,936,186.71	140,842,971.08	——	——

（续）

应收账款（按单位）	2024 年 12 月 31 日			
	账面余额	坏账准备	计提比例	计提依据
客户 1	55,116,592.56	55,116,592.56	100.00	预计无法收回
客户 2	22,965,302.80	11,482,651.40	50.00	预计无法收回金额计提坏账准备
客户 3	20,000,000.00	20,000,000.00	100.00	预计无法收回
客户 4	12,095,038.00	6,047,519.00	50.00	预计无法收回金额计提坏账准备
客户 5	9,505,542.58	4,752,771.29	50.00	预计无法收回金额计提坏账准备
客户 6	8,506,706.48	8,115,934.34	95.41	预计无法收回金额计提坏账准备

应收账款（按单位）	2024 年 12 月 31 日			
	账面余额	坏账准备	计提比例	计提依据
客户 7	8,383,755.00	8,383,755.00	100.00	预计无法收回
客户 8	7,683,600.00	5,378,520.00	70.00	预计无法收回金额计提坏账准备
客户 9	7,011,375.00	7,011,375.00	100.00	预计无法收回
客户 10	6,500,000.00	3,250,000.00	50.00	预计无法收回金额计提坏账准备
客户 11	3,386,765.29	3,386,765.29	100.00	预计无法收回
客户 12	1,900,000.00	1,900,000.00	100.00	预计无法收回
客户 15	1,479,900.00	739,950.00	50.00	预计无法收回金额计提坏账准备
客户 18	680,799.00	680,799.00	100.00	预计无法收回
客户 20	220,810.00	220,810.00	100.00	预计无法收回
合　计	165,436,186.71	136,467,442.88	——	——

②组合中，按信用风险组合计提坏账准备的应收账款

项　目	2026 年 6 月 30 日		
	账面余额	坏账准备	计提比例（%）
信用风险组合	102,988,365.33	68,682,013.70	66.69
合　计	102,988,365.33	68,682,013.70	66.69

（续）

项　目	2025 年 12 月 31 日		
	账面余额	坏账准备	计提比例（%）
信用风险组合	132,655,558.14	75,748,848.16	57.10
合　计	132,655,558.14	75,748,848.16	57.10

（续）

项　目	2024 年 12 月 31 日		
	账面余额	坏账准备	计提比例（%）
信用风险组合	133,843,661.99	70,103,294.78	52.38
合　计	133,843,661.99	70,103,294.78	52.38

（3）坏账准备的情况

年度/期间	年初余额	本期变动金额			年/期末余额
		计提	收回或转回	转销或核销	
2026 年 1-6 月	216,591,819.24	10,091,571.58	4,405,492.99		222,277,897.83
2025 年度	206,570,737.66	23,742,478.70	11,321,397.12	2,400,000.00	216,591,819.24
2024 年度	181,749,106.03	24,821,631.65	-	0.02	206,570,737.66

其中：2025 年度坏账准备收回或转回金额重要的情况

单位名称	收回或转回金额	收回方式
客户 A	3,483,420.00	正常回款
客户 B	3,429,351.00	正常回款
合　计	6,912,771.00	——

（4）本期实际核销的应收账款情况

项　目	2026 年 1-6 月期间核销金额	2025 年度核销金额	2024 年度核销金额
实际核销的应收账款	-	2,400,000.00	-

其中：2025 年度重要的应收账款核销情况

单位名称	应收账款性质	核销金额	核销原因	履行的核销程序	是否因关联交易产生
客户 C	工程款	2,400,000.00	诉讼判决	管理层审批	否
合　计	——	2,400,000.00	——	——	——

（5）按欠款方归集的期末余额前五名的应收账款情况

债务人名称	2026 年 6 月 30 日余额	占应收账款期末余额合计数的比例（%）	坏账准备期末余额
第一名	55,116,592.56	20.16	55,116,592.56
第二名	22,965,302.80	8.40	13,930,693.60
第三名	20,000,000.00	7.32	20,000,000.00
第四名	15,142,919.83	5.54	10,236,648.72
第五名	12,095,038.00	4.42	7,975,005.00
合　计	125,319,853.19	45.84	107,258,939.88

（续）

债务人名称	2025 年 12 月 31 日余额	占应收账款期末余额合计数的比例（%）	坏账准备期末余额
第一名	55,116,592.56	18.52	55,116,592.56
第二名	24,903,576.43	8.37	1,245,178.82
第三名	22,965,302.80	7.71	13,930,693.60
第四名	20,000,000.00	6.72	20,000,000.00
第五名	15,142,919.83	5.09	10,236,648.72
合　计	138,128,391.62	46.40	100,529,113.70

（续）

债务人名称	2024 年 12 月 31 日余额	占应收账款期末余额合计数的比例（%）	坏账准备期末余额
第一名	55,116,592.56	18.39	55,116,592.56

第二名	22,965,302.80	7.66	11,482,651.40
第三名	20,000,000.00	6.67	20,000,000.00
第四名	19,243,719.83	6.42	9,621,859.92
第五名	12,095,038.00	4.03	6,047,519.00
合　计	129,420,653.19	43.17	102,268,622.88

2、其他应收款

项　目	2026 年 6 月 30 日	2025 年 12 月 31 日	2024 年 12 月 31 日
应收利息			
应收股利			
其他应收款	157,936,655.64	159,826,817.52	156,109,221.73
合　计	157,936,655.64	159,826,817.52	156,109,221.73

（1）其他应收款

①按账龄披露

账　龄	2026 年 6 月 30 日	2025 年 12 月 31 日	2024 年 12 月 31 日
1 年以内	19,611,329.11	21,445,271.38	15,254,281.02
1-2 年	10,483,364.57	10,750,208.57	21,415,186.70
2-3 年	15,274,708.32	21,413,186.70	96,012,535.35
3-4 年	54,187,291.30	90,859,283.61	44,921,374.09
4-5 年	87,309,403.75	41,531,041.09	26,257,594.62
5 年以上	24,083,434.79	16,602,457.03	31,101,725.66
小　计	210,949,531.84	202,601,448.38	234,962,697.44
减：坏账准备	53,012,876.20	42,774,630.86	78,853,475.71
合　计	157,936,655.64	159,826,817.52	156,109,221.73

②按款项性质分类情况

款项性质	2026 年 6 月 30 日	2025 年 12 月 31 日	2024 年 12 月 31 日
员工借款	401,544.44	381,544.44	430,622.08
押金/保证金/定金	14,023,021.49	14,083,221.49	28,416,376.74
往来款项	196,524,965.91	188,136,682.45	206,115,698.62
小　计	210,949,531.84	202,601,448.38	234,962,697.44
减：坏账准备	53,012,876.20	42,774,630.86	78,853,475.71
合　计	157,936,655.64	159,826,817.52	156,109,221.73

③坏账准备计提情况

坏账准备	第一阶段	第二阶段	第三阶段	合计

	未来 12 个月预期信用损失	整个存续期预期信用损失（未发生信用减值）	整个存续期预期信用损失（已发生信用减值）	
2025 年 12 月 31 日余额	11,216,493.77		31,558,137.09	42,774,630.86
2025 年 12 月 31 日余额在 2026 年 1-6 月：				
——转入第二阶段				
——转入第三阶段				
——转回第二阶段				
——转回第一阶段				
本期计提	1,447,410.81		8,840,834.53	10,288,245.34
本期转回			50,000.00	50,000.00
本期转销				
本期核销				
其他变动				
2026 年 6 月 30 日余额	12,663,904.58		40,348,971.62	53,012,876.20

（续）

坏账准备	第一阶段	第二阶段	第三阶段	合计
	未来 12 个月预期信用损失	整个存续期预期信用损失（未发生信用减值）	整个存续期预期信用损失（已发生信用减值）	
2024 年 12 月 31 日余额	40,795,338.62		38,058,137.09	78,853,475.71
2024 年 12 月 31 日余额在 2025 年度：				
——转入第二阶段				
——转入第三阶段				
——转回第二阶段				
——转回第一阶段				
本期计提	2,939,228.65			2,939,228.65
本期转回	32,518,073.50		6,500,000.00	39,018,073.50
本期转销				
本期核销				
其他变动				
2025 年 12 月 31 日余额	11,216,493.77		31,558,137.09	42,774,630.86

（续）

坏账准备	第一阶段	第二阶段	第三阶段	合计

	未来 12 个月预期信用损失	整个存续期预期信用损失（未发生信用减值）	整个存续期预期信用损失（已发生信用减值）	
2024 年 1 月 1 日余额	22,758,484.92		41,775,938.14	64,534,423.06
2024 年 1 月 1 日余额在 2024 年度：				
——转入第二阶段				
——转入第三阶段				
——转回第二阶段				
——转回第一阶段				
本期计提	19,759,180.58			19,759,180.58
本期转回	1,624,826.88		3,717,801.05	5,342,627.93
本期转销				
本期核销				
其他变动	-97,500.00			-97,500.00
2024 年 12 月 31 日余额	40,795,338.62		38,058,137.09	78,853,475.71

④按坏账准备计提方法分类披露

类　别	2026 年 6 月 30 日				
	账面余额	比例（%）	坏账准备	计提比例（%）	账面价值
按单项计提坏账准备	43,060,856.56	20.41	42,663,544.37	99.08	397,312.19
按组合计提坏账准备	167,888,675.28	79.59	10,349,331.83	6.16	157,539,343.45
其中：账龄组合	17,670,115.21	8.38	10,349,331.83	58.57	7,320,783.38
无风险组合	150,218,560.07	71.21			150,218,560.07
合　计	210,949,531.84	100.00	53,012,876.20	25.13	157,936,655.64

（续）

类　别	2025 年 12 月 31 日				
	账面余额	比例（%）	坏账准备	计提比例（%）	账面价值
按单项计提坏账准备	31,558,137.09	15.58	31,558,137.09	100.00	-
按组合计提坏账准备	171,043,311.29	84.42	11,216,493.77	6.56	159,826,817.52
其中：账龄组合	21,138,175.49	10.43	11,216,493.77	53.06	9,921,681.72
无风险组合	149,905,135.80	73.99			149,905,135.80
合　计	202,601,448.38	100.00	42,774,630.86	21.11	159,826,817.52

（续）

类　别	2024 年 12 月 31 日

	账面余额	比例（%）	坏账准备	计提比例（%）	账面价值
按单项计提坏账准备	38,058,137.09	16.20	38,058,137.09	100.00	-
按组合计提坏账准备	196,904,560.35	83.80	40,795,338.62	20.72	156,109,221.73
其中：账龄组合	62,069,334.85	26.42	40,795,338.62	65.73	21,273,996.23
无风险组合	134,835,225.50	57.38			134,835,225.50
合　计	234,962,697.44	100.00	78,853,475.71	33.56	156,109,221.73

⑤单项计提预期信用损失的其他应收款情况

单位名称	2026 年 6 月 30 日				
	账面余额	比例（%）	坏账准备	计提比例（%）	账面价值
客户 25	4,950,000.00	2.35	4,950,000.00	100.00	
客户 26	75,720.43	0.04	75,720.43	100.00	
客户 27	3,000,000.00	1.42	3,000,000.00	100.00	
客户 28	12,585,750.00	5.97	12,585,750.00	100.00	
客户 29	5,000,000.00	2.37	5,000,000.00	100.00	
客户 30	1,396,666.66	0.66	1,396,666.66	100.00	
客户 31	4,500,000.00	2.13	4,500,000.00	100.00	
客户 32	247,936.00	0.12	247,936.00	100.00	
客户 33	113,565.00	0.05	113,565.00	100.00	
客户 34	50,000.00	0.02	50,000.00	100.00	
客户 35	15,358.74	0.01	15,358.74	100.00	
英飞拓智园	6,705,475.73	3.18	6,370,201.94	95.00	335,273.79
英飞拓科技	620,384.00	0.29	558,345.60	90.00	62,038.40
客户 36	3,800,000.00	1.80	3,800,000.00	100.00	
合　计	43,060,856.56	20.41	42,663,544.37	——	397,312.19

（续）

单位名称	2025 年 12 月 31 日				
	账面余额	比例（%）	坏账准备	计提比例（%）	账面价值
客户 28	12,585,750.00	6.21	12,585,750.00	100.00	
客户 29	5,000,000.00	2.47	5,000,000.00	100.00	
客户 25	5,000,000.00	2.47	5,000,000.00	100.00	
客户 31	4,500,000.00	2.22	4,500,000.00	100.00	
客户 27	3,000,000.00	1.48	3,000,000.00	100.00	
客户 30	1,396,666.66	0.69	1,396,666.66	100.00	

客户 26	75,720.43	0.04	75,720.43	100.00	
合　计	31,558,137.09	15.58	31,558,137.09	——	

（续）

单位名称	2024 年 12 月 31 日				
	账面余额	比例（%）	坏账准备	计提比例（%）	账面价值
客户 28	12,585,750.00	5.36	12,585,750.00	100.00	
客户 C	6,500,000.00	2.77	6,500,000.00	100.00	
客户 26	75,720.43	0.03	75,720.43	100.00	
客户 25	5,000,000.00	2.13	5,000,000.00	100.00	
客户 29	5,000,000.00	2.13	5,000,000.00	100.00	
客户 31	4,500,000.00	1.92	4,500,000.00	100.00	
客户 27	3,000,000.00	1.28	3,000,000.00	100.00	
客户 30	1,396,666.66	0.59	1,396,666.66	100.00	
合　计	38,058,137.09	16.20	38,058,137.09	——	

⑥按账龄分析法组合计提预期信用损失的其他应收款

账　龄	2026 年 6 月期末余额				
	账面余额	比例（%）	坏账准备	计提比例（%）	账面价值
1 年以内	2,011,272.54	0.95	100,563.63	5.00	1,910,708.91
1-2 年	175,288.84	0.08	17,528.88	10.00	157,759.96
2-3 年	4,617,703.19	2.19	923,540.64	20.00	3,694,162.55
3-4 年	1,449,997.49	0.69	724,998.75	50.00	724,998.74
4-5 年	1,666,306.45	0.79	833,153.23	50.00	833,153.22
5 年以上	7,749,546.70	3.67	7,749,546.70	100.00	
合　计	17,670,115.21	8.38	10,349,331.83	-	7,320,783.38

（续）

账　龄	2025 年期末余额				
	账面余额	比例（%）	坏账准备	计提比例（%）	账面价值
1 年以内	1,176,623.08	0.58	58,831.15	5.00	1,117,791.93
1-2 年	295,703.53	0.15	29,570.35	10.00	266,133.18
2-3 年	5,454,186.74	2.69	1,090,837.35	20.00	4,363,349.39
3-4 年	5,930,414.44	2.93	2,965,207.22	50.00	2,965,207.22
4-5 年	2,418,400.00	1.19	1,209,200.00	50.00	1,209,200.00

5 年以上	5,862,847.70	2.89	5,862,847.70	100.00	-
合　计	21,138,175.49	10.43	11,216,493.77	-	9,921,681.72

（续）

账　龄	2024 年期末余额				
	账面余额	比例（%）	坏账准备	计提比例（%）	账面价值
1 年以内	628,037.98	0.27	31,401.90	5.00	596,636.08
1-2 年	5,456,186.74	2.32	545,618.67	10.00	4,910,568.07
2-3 年	11,083,666.18	4.72	2,216,733.24	20.00	8,866,932.94
3-4 年	4,781,733.00	2.04	2,390,866.50	50.00	2,390,866.50
4-5 年	9,017,985.29	3.84	4,508,992.65	50.00	4,508,992.64
5 年以上	31,101,725.66	13.24	31,101,725.66	100.00	
合　计	62,069,334.85	26.42	40,795,338.62	-	21,273,996.23

⑦坏账准备的情况

年度/期间	年初余额	本期变动金额				年/期末余额
		计提	收回或转回	转销或核销	其他变动	
2026 年 1-6 月	42,774,630.86	10,288,245.34	50,000.00			53,012,876.20
2025 年度	78,853,475.71	2,939,228.65	39,018,073.50			42,774,630.86
2024 年度	64,534,423.06	19,759,180.58	5,342,627.93		-97,500.00	78,853,475.71

⑧实际核销的重要其他应收款情况：2024 年度、2025 年度和 2026 年 1-6 月均无核销其他应收款的情况。

⑨按欠款方归集的期末余额前五名的其他应收款情况

单位名称	款项性质	2026 年 6 月 30 日余额	账龄	占其他应收款期末余额合计数的比例（%）	坏账准备期末余额
第一名	关联方款项	144,829,709.50	1 年以内，1-2 年，2-3 年，3-4 年，4-5 年	68.66	
第二名	往来款	12,585,750.00	4-5 年	5.97	12,585,750.00
第三名	关联方款项	6,705,475.73	1-2 年	3.18	6,370,201.94
第四名	预付账款转入	5,722,534.55	2-3 年、3-4 年	2.71	1,528,985.73
第五名	关联方款项	5,388,850.57	1 年以内	2.55	
合　计	——	175,232,320.35	——	83.07	20,484,937.67

（续）

单位名称	款项性质	2025 年 12 月 31 日余额	账龄	占其他应收款期末余额合计数的比例（%）	坏账准备期末余额
第一名	关联方款项	139,521,409.50	1 年以内，1-2 年，2-3 年，3-4 年，4-5 年	68.86	
第二名	往来款	12,585,750.00	3-4 年	6.21	12,585,750.00
第三名	关联方款项	6,705,475.73	1 年以内	3.31	-
第四名	预付账款转入	5,722,534.55	2-3 年、3-4 年	2.82	1,302,224.53
第五名	往来款	5,000,000.00	4-5 年	2.47	5,000,000.00
合　计	——	169,535,169.78	——	83.67	18,887,974.53

（续）

单位名称	款项性质	2024 年 12 月 31 日余额	账龄	占其他应收款期末余额合计数的比例（%）	坏账准备期末余额
第一名	关联方款项	130,663,487.50	1 年以内，1-2 年，2-3 年，3-4 年	55.61	
第二名	往来款	25,930,000.00	4-5 年， 5 年以上	11.04	25,715,000.00
第三名	往来款	15,385,750.00	2-3 年，4-5 年， 5 年以上	6.55	14,385,750.00
第四名	预付账款转入	10,072,643.51	1-2 年，2-3 年	4.29	1,494,847.79
第五名	保证金	8,833,333.00	3-4 年，4-5 年	3.76	7,666,666.50
合　计	——	190,885,214.01	——	81.25	49,262,264.288

3、长期股权投资

（1）长期股权投资分类

项　目	2026 年 6 月 30 日		
	账面余额	减值准备	账面价值
对子公司投资	22,164,520.33	18,716,272.60	3,448,247.73
对联营、合营企业投资			
合　计	22,164,520.33	18,716,272.60	3,448,247.73

（续）

项　目	2025 年 12 月 31 日		
	账面余额	减值准备	账面价值
对子公司投资	22,164,520.33	18,716,272.60	3,448,247.73
对联营、合营企业投资			
合　计	22,164,520.33	18,716,272.60	3,448,247.73

（续）

项　目	2024 年 12 月 31 日		
	账面余额	减值准备	账面价值
对子公司投资	22,164,520.33	8,716,272.60	13,448,247.73
对联营、合营企业投资			
合　计	22,164,520.33	8,716,272.60	13,448,247.73

（2）对子公司投资

被投资单位	2025 年 12 月 31 日余额	本期增加	本期减少	2026 年 6 月 30 日余额	本期计提减值准备	2026 年 6 月 30 日减值准备余额
泰国英飞拓	2,164,520.33			2,164,520.33		2,164,520.33
新疆藏愚	10,000,000.00			10,000,000.00		6,551,752.27
杭州科技	10,000,000.00			10,000,000.00		10,000,000.00
合　计	22,164,520.33			22,164,520.33		18,716,272.60

（续）

被投资单位	2024 年 12 月 31 日余额	本期增加	本期减少	2025 年 12 月 31 日余额	本期计提减值准备	2025 年 12 月 31 日减值准备余额
泰国英飞拓	2,164,520.33			2,164,520.33		2,164,520.33
新疆藏愚	10,000,000.00			10,000,000.00		6,551,752.27
杭州科技	10,000,000.00			10,000,000.00	10,000,000.00	10,000,000.00
合　计	22,164,520.33			22,164,520.33	10,000,000.00	18,716,272.60

（续）

被投资单位	2024 年 1 月 1 日余额	本期增加	本期减少	2024 年 12 月 31 日余额	本期计提减值准备	2024 年 12 月 31 日减值准备余额
泰国英飞拓	2,164,520.33			2,164,520.33	2,164,520.33	2,164,520.33
新疆藏愚	10,000,000.00			10,000,000.00	6,551,752.27	6,551,752.27
杭州科技	10,000,000.00			10,000,000.00		
合　计	22,164,520.33			22,164,520.33	8,716,272.60	8,716,272.60

4、营业收入、营业成本

项　目	2026 年 1-6 月		2025 年度		2024 年度	
	收入	成本	收入	成本	收入	成本
主营业务	2,382,025.01	2,593,403.55	2,892,785.03	752,897.32	20,954,855.50	17,274,719.84
其他业务			27,347.19		6,415.10	
合　计	2,382,025.01	2,593,403.55	2,920,132.22	752,897.32	20,961,270.60	17,274,719.84

（2）收入及成本分解信息

收入类别	2026 年 1-6 月		2025 年度		2024 年度	
	收入	成本	收入	成本	收入	成本
物联产品及解决方案	2,382,025.01	2,593,403.55	2,892,785.03	752,897.32	20,954,855.50	17,274,719.84
合　计	2,382,025.01	2,593,403.55	2,892,785.03	752,897.32	20,954,855.50	17,274,719.84

英飞拓（杭州）信息系统技术有限公司（盖章）

2026年10月25日

法定代表人：叶剑 印

主管会计工作负责人：

会计机构负责人：

统一社会信用代码

91110102082881146K

营业执照

(副 本)(5-1)

扫描企业码了解更多登记、备案、许可、监管信息，体验更多应用服务。

名　　称　中兴华会计师事务所（特殊普通合伙）

类　　型　特殊普通合伙企业

执行事务合伙人　李尊农、乔久华

经营范围　一般项目：资产评估；工程造价咨询业务；工程管理服务；信息技术咨询服务；数据处理服务；区块链技术相关软件和服务；软件开发；人工智能基础软件开发；人工智能应用软件开发。（除依法须经批准的项目外，凭营业执照依法自主开展经营活动）许可项目：注册会计师业务；代理记账。（依法须经批准的项目，经相关部门批准后方可开展经营活动，具体经营项目以相关部门批准文件或许可证件为准）（不得从事国家和本市产业政策禁止和限制类项目的经营活动。）

出　资　额　9366 万元

成立日期　2013 年 11 月 04 日

主要经营场所　北京市丰台区丽泽路 20 号院 1 号楼南楼 20 层

登记机关　北京市丰台区市场监督管理局

2026 年 09 月 14 日

仅供报告使用

会计师事务所

执业证书

名　　称：中兴华会计师事务所（特殊普通合伙）

首席合伙人：李尊农

主任会计师：

经营场所：北京市丰台区丽泽路20号院1号楼南楼20层

组织形式：特殊普通合伙

执业证书编号：11000167

批准执业文号：京财会许可〔2013〕0066号

批准执业日期：2013年10月25日

证书序号：0014686

说　明

1、《会计师事务所执业证书》是证明持有人经财政部门依法审批，准予执行注册会计师法定业务的凭证。

2、《会计师事务所执业证书》记载事项发生变动的，应当向财政部门申请换发。

3、《会计师事务所执业证书》不得伪造、涂改、出租、出借、转让。

4、会计师事务所终止或执业许可注销的，应当向财政部门交回《会计师事务所执业证书》。

发证机关：北京市财政局

二〇二一年八月十七日

中华人民共和国财政部制

THE CHINESE INSTITUTE OF CERTIFIED PUBLIC ACCOUNTANTS

中国注册会计师协会



姓名 Full name 曾双

性别 Sex 女

出生日期 Date of birth 1991-08-27

工作单位 Working unit 亚太（集团）会计师事务所（特殊普通合伙）深圳分所

身份证号码 Identity card No. 11621199108277026

中兴华会计师事务所（特殊普通合伙）

1101020173689

年度检验 Annual Renewal R

本证书经检验 This certificate i this renewal.

双的年检二维码.pr

曾双

110100750075

深圳市注册会计师协会

证书编号：No. of Certificate 110100750075

批准注册协会：Authorized Institute of CPAs 深圳市注册会计师协会

发证日期：Date of Issuance 2018 年 04 月 11 日

注册会计师工作单位变更事项登记

Registration of the Change of Working Unit by a CPA

同意调出

Agree the holder to be transferred from

亚太(集团)会计师事务所(特殊普通合伙)深圳分所

事务所 CPAs

转出协会盖章

Stamp of the transfer-out Institute of CPAs

2023 年 9 月 21 日

同意调入

Agree the holder to be transferred to

中兴华会计师事务所(特殊普通合伙)深圳分所

事务所 CPAs

转入协会盖章

Stamp of the transfer-in Institute of CPAs

2023 年 9 月 21 日

12

注册会计师工作单位变更事项登记

Registration of the Change of Working Unit by a CPA

同意调出

Agree the holder to be transferred from

事务所 CPAs

转出协会盖章

Stamp of the transfer-out Institute of CPAs

年 月 日

同意调入

Agree the holder to be transferred to

事务所 CPAs

转入协会盖章

Stamp of the transfer-in Institute of CPAs

年 月 日

13

THE CHINESE INSTITUTE OF CERTIFIED PUBLIC ACCOUNTANTS

中国注册会计师协会

姓名 Full name 蒲登燕

性别 Sex 女

出生日期 Date of birth 1984-05-13

工作单位 Working unit 中兴华会计师事务所（特殊普通合伙）山西分所

身份证号码 Identity card No. 511524198405132226X



中兴华会计师事务所（特殊普通合伙）

年度检验登记

Annual Renewal Registration

本证书经检验合格，继续有效一年。

This certificate is valid for another year after this renewal.

证书编号：No. of Certificate 110001673908

批准注册协会：Authorized Institute of CPAs 山西省

发证日期：Date of Issuance 2017 年/y 04 月/m 21 日/d

山西省注册会计师年检专用章

2018 年 3 月 9 日

仅供报告出具使用

统一社会信用代码

91440300723043039 8

营业执照

（副 本）

名　　称　深圳英飞拓科技股份有限公司

类　　型　股份有限公司（中外合资，上市）

法定代表人　刘肇怀

成立日期　2000年10月18日

住　　所　深圳市龙华新区观澜高新技术产业园英飞拓厂房

重要提示

1. 商事主体的经营范围由章程确定。经营范围中属于法律、法规规定应当经批准的项目，取得许可审批文件后方可开展相关经营活动。
2. 商事主体经营范围和许可审批项目等有关企业信用事项及年报信息和其他信用信息，请登录左下角的国家企业信用信息公示系统或扫描右上方的二维码查询。
3. 各类商事主体每年须于成立周年之日起两个月内，向商事登记机关提交上一自然年度的年度报告。企业应当按照《企业信息公示暂行条例》第十条的规定向社会公示企业信息。

登记机关　深圳市市场监督管理局

2019年 03月 05日

国家企业信用信息公示系统网址：http://www.gsxt.gov.cn

国家市场监督管理总局监制

统一社会信用代码

91330106552694469A （1/3）

营业执照

（副 本）

扫描二维码登录"国家企业信用信息公示系统"了解更多登记、备案、许可、监管信息

名　　称　英飞拓（杭州）信息系统技术有限公司

类　　型　有限责任公司(自然人投资或控股的法人独资)

法定代表人　叶剑

经营范围　一般项目：生活垃圾处理装备制造；消防器材销售；资源循环利用服务技术咨询；消防技术服务；再生资源回收（除生产性废旧金属）；互联网数据服务；计算机及通讯设备租赁；污水处理及其再生利用；金属结构销售；金属材料销售；金属材料制造；通信工程设计与施工；环保工程的设计与施工；公路安全设施、设备安装；交通安全设施、设备安装；装饰装修工程；信息系统技术、计算机软件的技术开发、技术服务、技术咨询、成果转让；电子产品、通讯产品的技术开发、技术服务；计算机系统集成；承接水处理工程、电子自动化工程、空气净化工程、建筑工程、室内外装饰工程、电子与智能化工程、机场场道工程、民航空管工程、机场弱电系统工程、安全防范系统工程、智能交通工程、通信系统工程、机电工程、工业自动化工程、市政工程、市政道路工程、城市道路照明工程、园林绿化工程（涉及资质证凭证经营）；音响设备的安装（限现场）；舞台艺术造型设计；灯光设备、智能设备、计算机软硬件的技术开发；室内外装饰设计；批发；零售：电子产品、通讯产品、广播电视设备（除专控）；音视频设备；计算机软硬件；教学设备；医疗器械（限一类、二类、三类）；仪器仪表；组装、加工；生产：电子产品、通讯产品；货物进出口；技术进出口（国家法律、行政法规禁止的项目除外，法律、行政法规限制的项目取得许可证后方可经营）；（除依法须经批准的项目外，凭营业执照依法自主开展经营活动）。许可项目：城市生活垃圾经营性服务；城市建筑垃圾处置（清运）；建设工程施工；建筑劳务分包；出版物批发；出版物零售；出版物互联网销售(依法须经批准的项目，经相关部门批准后方可开展经营活动，具体经营项目以审批结果为准)。

注册资本　壹亿贰仟万元整

成立日期　2010 年 04 月 28 日

住　　所　浙江省杭州市西湖区莲花街 333 号莲花商务中心北楼 5 楼

登记机关　杭州市西湖区市场监督管理局

2025 年 11 月 20 日

国家企业信用信息公示系统网址：http://www.gsxt.gov.cn

市场主体应当于每年 1 月 1 日至 6 月 30 日通过国家信用公示系统报送公示年度报告。

国家市场监督管理总局监制

不动产权证书

BDCQZ

根据《中华人民共和国民法典》等法律法规，为保护不动产权利人合法权益，对不动产权利人申请登记的本证所列不动产权利，经审查核实，准予登记，颁发此证。

登记机构（章）

2025年09月26日

中华人民共和国自然资源部监制

编号№ D33207648831

浙江省编号：BDC3301061202590456789 48

浙（ 2025 ）杭州市 不动产权第 0560815 号

权 利 人	英飞拓（杭州）科技有限公司
共有情况	单独所有
坐 落	杭州市西湖区数治路439号
不动产单元号	330106 006005 GB00071 F99990001（其它详见清单）
权利类型	国有建设用地使用权/房屋（构筑物）所有权
权利性质	出让/自建房
用 途	工业用地/生产用房等
面 积	土地使用权面积13335.0㎡/房屋建筑面积38135.68㎡
使用期限	国有建设用地使用权2020年06月24日起2070年06月23日止
权利其他状况	土地使用权面积：13335.0㎡，其中独用土地面积13335.0㎡，分摊土地面积0㎡

附 记

1、本宗地不得分割转让、分割抵押；
2、该项目受让人已与西湖区政府签订《产业建设项目履约监管协议书》，应对西湖区政府独立承担《产业建设项目履约监管协议书》中约定的权利义务；
3、本宗地国有建设用地使用权的抵押价值以土地出让总价款为最高抵押额。

通过扫描二维码可查看宗地图、房屋分户平面图及抵押登记信息等

中华人民共和国

不动产权证书



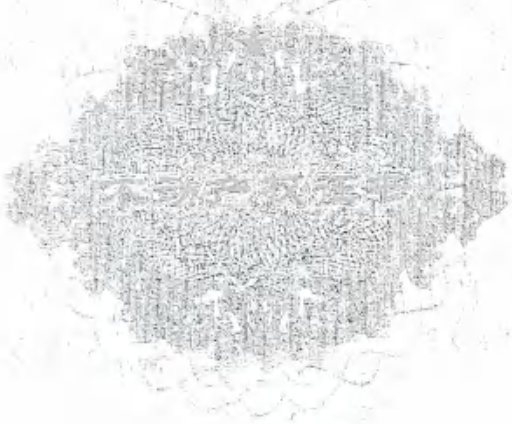



根据《中华人民共和国物权法》等法律法规，为保护不动产权利人合法权益，对不动产权利人申请登记的本证所列不动产权利，经审查核实，准予登记，颁发此证。

登记机构（章）

2020 年10 月13 日

中华人民共和国自然资源部监制

编号№ D33007823368

浙江省编号：BDC330106120209046106296

浙（2020）杭州市 不动产权第 0216753 号

权 利 人	英飞拓（杭州）科技有限公司
共有情况	单独所有
坐 落	西湖区杭政工出[2020]11号新制造业项目（拓英大厦）
不动产单元号	330106 006005 GB00071 W00000000
权利类型	国有建设用地使用权
权利性质	出让
用 途	工业用地
面 积	13335.00㎡
使用期限	国有建设用地使用权至2070年06月23日止
权利其他状况	持证人：英飞拓（杭州）科技有限公司

附 记

1、本宗地建设项目竣工后30日内到杭州市规划和自然资源局申请用地复核验收；
2、本宗地不得分割转让、分割抵押；
3、本宗地开发利用应对西湖区政府独立承担《产业建设项目履约监管协议书》中约定的权利义务；
4、本宗地范围内用于企业内部行政办公及生活服务设施的占地面积不超过受让宗地面积的7%，建筑面积不超过项目总建筑面积15%；
5、本宗地国有建设用地使用权的抵押价值以土地出让总价款为最高抵押额。

附 图 页

不动产权证书编号(37)

西湖区杭政工出[2020]11号新制造业项目（拓英大厦）宗地图

68-88.8-A、C

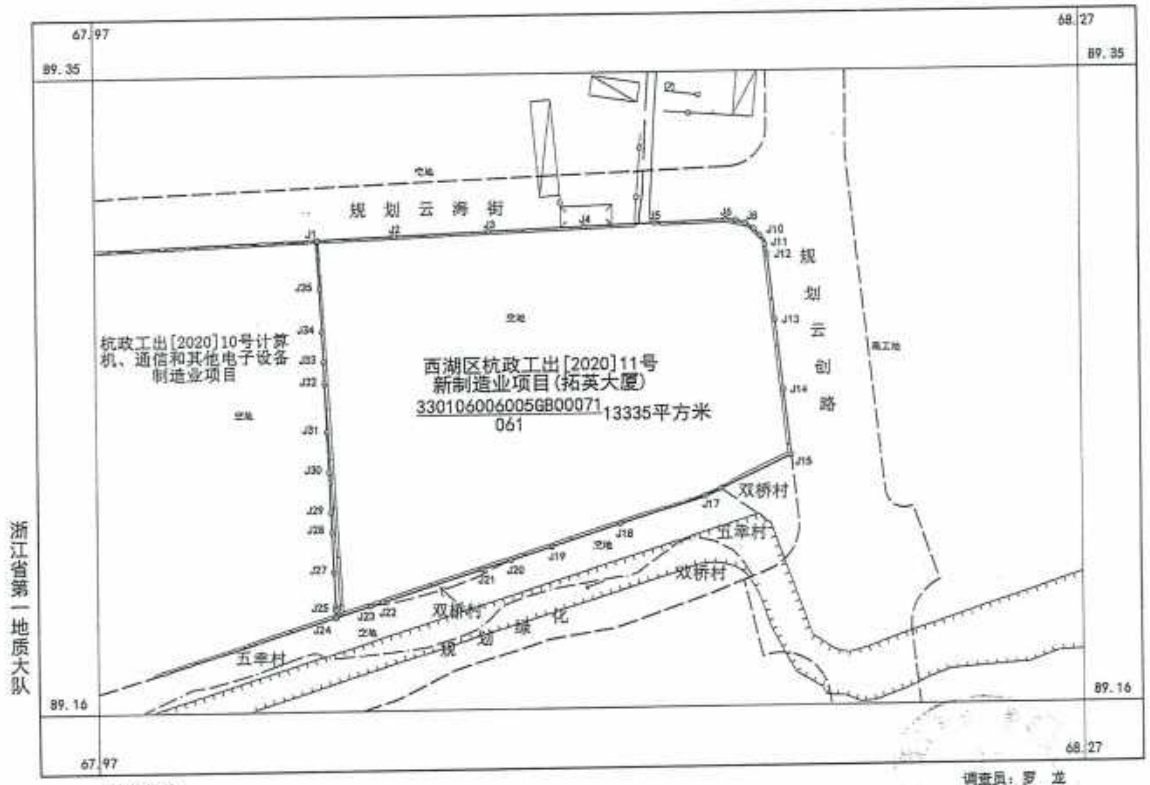

杭州坐标系
1993年版浙江省地籍图图式
2020年9月权属调查
2020年9月计算机成图

1:1500

调查员：罗 龙
绘图员：金荣明
检查员：董乃盛

4400202130

广东增值税专用发票

№ 35855944 4400202130 35855944

开票日期：2020年10月26日

购买方	名称：英飞拓（杭州）信息系统技术有限公司 纳税人识别号：91330106552694469A 地址、电话：杭州市西湖区莲花街333号莲花商务中心北楼5楼 0571-88809333 开户行及账号：工商银行杭州浙大支行 1202024609900047107	密码区	/-+<1>-1+/*43214>*-096307-1 64904-5+183*>*95/*66586>81* 27>9>>1919505<*93697<*-010+ 16-166-1*>0809-*688454>0*+4

货物或应税劳务、服务名称	规格型号	单位	数量	单价	金额	税率	税额
*其他电子设备*功放机	AQ1300	台	2	3879.6460177	7759.29	13%	1008.71
*其他电子设备*功放机	PCM2000	台	2	5035.3982301	10070.80	13%	1309.20
合计					¥17830.09		¥2317.91

价税合计（大写） ⊗ 贰万零壹佰肆拾捌圆整 （小写）¥20148.00

销售方	名称：广州市合信昌电子科技有限公司 纳税人识别号：91440101321066940O 地址、电话：广州市番禺区石基镇金山村华腾路9号华创动漫产业园A8-5号 020-31136617 开户行及账号：中国农业银行股份有限公司广州番禺洛河支行 44076701040006779	备注	

收款人：李婷 复核：李婷 开票人：刘小红 销售方（发票专用章）

税总函[2019]399号中钞华林实业公司

第三联：发票联 购买方记账凭证

63130

浙江增值税专用发票

全国统一发票监制章 浙江 国家税务总局监制

发票联

№ 17595919 3300 1759

开票日期：2019年06月1

称：	英飞拓（杭州）信息系统技术有限公司	密码区	880+3489+-61*96>*437-566*+<*-*/2+5801->66*66>++5*8<+7440>*03211*446*/9>9<617>5</+08<9/56>7919-627/<<6*3>
识别号：	91330106552694469A		
址、电话：	杭州市西湖区莲花街333号莲花商务中心北楼5楼0571-88809333		
开户行及账号：	工商银行杭州浙大支行1202024609900047107		

货物或应税劳务、服务名称	规格型号	单位	数量	单价	金额	税率	税
*电子计算机*计算机数字式处理部件	IPAD	台	1	1957.3539823	1957.35	13%	
*电子计算机*计算机数字式处理部件	美工台式	台	1	632.37168142	632.37	13%	
*电子计算机*计算机数字式处理部件	台式	台	3	475.00	1425.00	13%	
*电子计算机*计算机数字式处理部件	联想笔记本	台	1	3694.4424779	3694.44	13%	
*金属制品*保险箱、柜、库门及钱箱		个	1	499.91150442	499.91	13%	
合计					¥8209.07		¥10

价税合计（大写） ⊗ 玖仟贰佰柒拾陆圆贰角陆分 （小写）¥9276.26

销售方	名称：	杭州登雅智能科技有限公司	备注
	纳税人识别号：	91330104MA280X4466	
	地址、电话：	杭州市江干区秋涛北路130号浙江省家电市场X2030号 0571-86787013	
	开户行及账号：	交通银行杭州秋涛路支行331066150018800005057	

杭州登雅智能科技 91330104MA280X 发票专用

收款人： 复核： 开票人：余倩文 销售方：

[B]341号中钞华森实业公司

扫描全能王 3亿人都在用的日报App

33130

浙江增值税专用发票

№ 02636014 3300183130
02636014

开票日期：2019年02月21日

发票联

购买方	名称：英飞拓（杭州）信息系统技术有限公司 纳税人识别号：91330106552694469A 地址、电话：杭州市西湖区莲花街333号莲花商务中心北楼5楼 0571--88809333 开户行及账号：中国工商银行杭州浙大支行 1202024609900047107	密码区	+/55488<32782488*67-06094<> 7530*226236/<673>3*4<**/3-2 <<<5/95*6/1-//75048<945-071 96+32711467432</72627-5275<

货物或应税劳务、服务名称	规格型号	单位	数量	单价	金额	税率	税额
*交通管制设备*标准称重数据处理单元	PCIE-1840	个	2	73275.862069	146551.72	16%	23448.28
合计					¥146551.72		¥23448.28
价税合计（大写）	⊗ 壹拾柒万圆整				（小写） ¥170000.00		

销售方	名称：杭州海康威视科技有限公司 纳税人识别号：91330108685810195B 地址、电话：杭州市滨江区东流路700号2号楼 0571-88075998 开户行及账号：中国工商银行杭州广电支行 1202051309900020176	备注	杭州海康威视科技有限公司 91330106685810195B 发票专用章 (2)

收款人：高雪霞　　复核：高英明　　开票人：高雪霞　　销售方：（章）

第三联：发票联 购买方记账凭证

[18] 341号中钞华林实业公司

CS 扫描全能王

3300183130 02636016

浙江增值税专用发票

№ 02636016 3300183130 02636016

国家税务总局监制

发票联

开票日期：2019年02月21日

购买方	名称：英飞拓（杭州）信息系统技术有限公司 纳税人识别号：91330106552694469A 地址、电话：杭州市西湖区莲花街333号莲花商务中心北楼5楼 0571—88809333 开户行及账号：中国工商银行杭州浙大支行 1202024609900047107	密码区	-/665726+358*8350173927>+16 >>3>->413<688149-->0>81+32> 18<8*96>72-34*55<8335353936 >85++/1<3-132><8155833666/3

货物或应税劳务、服务名称	规格型号	单位	数量	单价	金额	税率	税额
*计算机外部设备*3.5寸企业级硬盘	硬盘,ST4000NM0025,4T,3.5",SAS,512B,希捷	个	8	1034.4827586	8275.86	16%	1324.14
*交通管制设备*车检器	DH-ITACD-006B	套	16	2155.1724138	34482.76	16%	5517.24
*电子计算机*双路服务器	DS-VE2208X-BBD	台	2	24137.931034	48275.86	16%	7724.14
*公共安全设备*高清抓拍单元	iDS-TCV900-AFCX	个	56	5948.275862	333103.45	16%	53296.55
*交通管制设备*定制车检线圈	FVN 1*15	个	112	689.65517241	77241.38	16%	12358.62
*交通管制设备*补光灯产品	SL-1211	个	56	1551.7241379	86896.55	16%	13903.45
*交通管制设备*现场控制机柜	DH-ITABXI-004A	个	12	10517.241379	126206.90	16%	20193.10
*公共安全设备*智能球型摄像机	DS-2DF8225CXIAW	台	12	5000.00	60000.00	16%	9600.00
合计					¥774482.76		¥123917.24

价税合计（大写）	⊗ 捌拾玖万捌仟肆佰圆整	（小写）	¥898400.00

销售方	名称：杭州海康威视科技有限公司 纳税人识别号：91330108685810195B 地址、电话：杭州市滨江区东流路700号2号楼 0571-88075998 开户行及账号：中国工商银行杭州广电支行 1202051309900020176	备注	杭州海康威视科技有限公司 91330108685810195B 发票专用章 (2)

收款人：高雪霞　　复核：高英明　　开票人：高雪霞　　销售方：（章）

第三联：发票联 购买方记账凭证

[2018] 341号中钞信禄实业公司

扫描全能王

EB6BC847D2B7545F1061307

编号：*3300156717 01*

注册登记摘要信息栏

I	1.机动车所有人/身份证明名称/号码	杭州藏愚科技有限公司/组织机构代码证书/55269446-9				
	2.登记机关	浙江省杭州市公安局交通警察支队	3.登记日期	2014-01-24	4.机动车登记编号	浙A9SW30

转移登记摘要信息栏

II	机动车所有人/身份证明名称/号码					
	登记机关		登记日期		机动车登记编号	
III	机动车所有人/身份证明名称/号码					
	登记机关		登记日期		机动车登记编号	
IV	机动车所有人/身份证明名称/号码					
	登记机关		登记日期		机动车登记编号	
V	机动车所有人/身份证明名称/号码					
	登记机关		登记日期		机动车登记编号	
VI	机动车所有人/身份证明名称/号码					
	登记机关		登记日期		机动车登记编号	
VII	机动车所有人/身份证明名称/号码					
	登记机关		登记日期		机动车登记编号	

注册登记机动车信息栏

5.车辆类型	小型越野客车	6.车辆品牌	大切诺基牌
7.车辆型号	1C4RJFB8	8.车身颜色	黑
9.车辆识别代号/车架号	1C4RJFB8XEC263189	10.国产/进口	海关进口
11.发动机号	EC263189	12.发动机型号	EC
13.燃料种类	汽油	14.排量/功率	2985 ml/ 172 kw
15.制造厂名称	克莱斯勒集团有限责任公司	16.转向形式	方向盘
17.轮距	前 1628 后 1634 mm	18.轮胎数	4
19.轮胎规格	265/60R18	20.钢板弹簧片数	后轴 片
21.轴距	2915 mm	22.轴数	2
23.外廓尺寸	长 4828 宽 1943 高 1802 mm	33.发证机关章	浙江省杭州市公安局交通警察支队
24.货厢内部尺寸	长 宽 高 mm		
25.总质量	2949 kg	26.核定载质量	kg
27.核定载客	5 人	28.准牵引总质量	kg
29.驾驶室载客	人	30.使用性质	非营运
31.车辆获得方式	购买	32.车辆出厂日期	2013-08-01
		34.发证日期	2014-01-24

A730C7EC72AD783A1083822

编号：

注册登记摘要信息栏

I	1.机动车所有人/身份证明名称/号码	杭州藏愚科技有限公司/组织机构代码证书/55269446-9				
	2.登记机关	浙江省杭州市公安局交通警察支队	3.登记日期	2011-08-10	4.机动车登记编号	浙AH8V57

转移登记摘要信息栏

II	机动车所有人/身份证明名称/号码					
	登记机关		登记日期		机动车登记编号	
III	机动车所有人/身份证明名称/号码					
	登记机关		登记日期		机动车登记编号	
IV	机动车所有人/身份证明名称/号码					
	登记机关		登记日期		机动车登记编号	
V	机动车所有人/身份证明名称/号码					
	登记机关		登记日期		机动车登记编号	
VI	机动车所有人/身份证明名称/号码					
	登记机关		登记日期		机动车登记编号	
VII	机动车所有人/身份证明名称/号码					
	登记机关		登记日期		机动车登记编号	

注册登记机动车信息栏

5.车辆类型	小型轿车	6.车辆品牌	奥迪牌
7.车辆型号	FV7301TFATG	8.车身颜色	黑
9.车辆识别代号/车架号	LFV6A24F2B3946442	10.国产/进口	国产
11.发动机号	020419	12.发动机型号	CAJ
13.燃料种类	汽油	14.排量/功率	2995 ml/ 213 kw
15.制造厂名称	一汽-大众汽车有限公司	16.转向形式	方向盘
17.轮距	前 1612 后 1622 mm	18.轮胎数	4
19.轮胎规格	245/45 R17	20.钢板弹簧片数	后轴 片
21.轴距	2945 mm	22.轴数	2
23.外廓尺寸	长 5035 宽 1855 高 1485 mm	33.发证机关章	
24.货厢内部尺寸	长 宽 高 mm		
25.总质量	2390 kg	26.核定载质量	kg
27.核定载客	5 人	28.准牵引总质量	kg
29.驾驶室载客	人	30.使用性质	非营运
31.车辆获得方式	购买	32.车辆出厂日期	2011-06-19
		34.发证日期	2011-08-10

浙江省杭州市公安局交通警察支队

AA9ABD4D14F604CA3519058

编号：

注册登记摘要信息栏

I	1.机动车所有人/身份证明名称/号码	英飞拓（杭州）信息系统技术有限公司温州分公司/统一社会信用代码/91330302MA2CPHJY8Q				
	2.登记机关	浙江省温州市公安局交通警察支队	3.登记日期	2018-10-19	4.机动车登记编号	浙CAT260

转移登记摘要信息栏

II	机动车所有人/身份证明名称/号码					
	登记机关		登记日期		机动车登记编号	
III	机动车所有人/身份证明名称/号码					
	登记机关		登记日期		机动车登记编号	
IV	机动车所有人/身份证明名称/号码					
	登记机关		登记日期		机动车登记编号	
V	机动车所有人/身份证明名称/号码					
	登记机关		登记日期		机动车登记编号	
VI	机动车所有人/身份证明名称/号码					
	登记机关		登记日期		机动车登记编号	
VII	机动车所有人/身份证明名称/号码					
	登记机关		登记日期		机动车登记编号	

注册登记机动车信息栏

5.车辆类型	轻型非载货专项作业车	6.车辆品牌	爱知牌
7.车辆型号	HYL5040JGKC	8.车身颜色	黄
9.车辆识别代号/车架号	LWLNHA6F3JL049954	10.国产/进口	国产
11.发动机号	LS019010	12.发动机型号	4KH1CN5LS
13.燃料种类	柴油	14.排量/功率	2999 ml/ 72 kw
15.制造厂名称	杭州爱知工程车辆有限公司	16.转向形式	方向盘
17.轮距	前 1385 后 1395 mm	18.轮胎数	4
19.轮胎规格	7.00R15 10PR	20.钢板弹簧片数	后轴 5 片
21.轴距	2490 mm	22.轴数	2
23.外廓尺寸	长 4900 宽 1695 高 2797 mm	33.发证机关章	
24.货厢内部尺寸	长 2065 宽 1600 高 415 mm		
25.总质量	3585 kg	26.核定载质量	-- kg
27.核定载客	-- 人	28.准牵引总质量	-- kg
29.驾驶室载客	5 人	30.使用性质	非营运
31.车辆获得方式	购买	32.车辆出厂日期	2018-07-23
		34.发证日期	2018-10-19

浙江省温州市公安局交通警察支队

委托人承诺函

国众联资产评估土地房地产估价有限公司：

因深圳英飞拓科技股份有限公司拟进行股权转让事宜，委托你公司对该经济行为所涉及的英飞拓（杭州）信息系统技术有限公司于评估基准日 2026 年 6 月 30 日的股东全部权益价值进行评估。为确保资产评估机构客观、公正、合理的进行资产评估，我公司承诺如下，并承担相应的法律责任：

1.资产评估涉及的经济行为符合国家有关法律法规规定；

2.不干预评估工作；

3.评估范围与被评估单位协商一致；

4.严格按评估报告中所述的评估目的使用评估报告。

委托人：深圳英飞拓科技股份有限公司

法定代表人（或授权人）：

2026 年 10 月 15 日

被评估单位承诺函

国众联资产评估土地房地产估价有限公司：

因深圳英飞拓科技股份有限公司拟进行股权转让事宜，委托你公司对该经济行为所涉及的英飞拓（杭州）信息系统技术有限公司于评估基准日 2026 年 6 月 30 日的股东全部权益价值进行评估。为确保资产评估机构客观、公正、合理的进行资产评估，我公司承诺如下，并承担相应的法律责任：

1.所提供的财务会计及其他资料真实、准确、完整、有关重大事项揭示充分；

2.除已提供的有关声明函中所述情况外，本公司不存在其他的资产抵押情况、担保情况及财务承诺情况等或有事项，评估基准日后不存在重大的期后事项；

3.本次委托评估范围内的资产均已在提供给贵公司的评估申报表中列报，不重不漏；

4.本公司申报评估的资产权属均属本公司所有；提供的资产权属证明文件合法有效；

5.所提供的企业生产经营管理资料客观、真实、科学、合理；

6.不干预评估工作；

7.严格按评估报告中所述的评估目的使用评估报告。

被评估单位：英飞拓（杭州）信息系统技术有限公司

法定代表人（或授权人）：

2026 年 10 月 29 日

资产评估师承诺函

深圳英飞拓科技股份有限公司：

我们对深圳英飞拓科技股份有限公司拟进行股权转让事宜所涉及的英飞拓（杭州）信息系统技术有限公司的股东全部权益在2026年6月30日的市场价值进行了评估，并形成了资产评估报告书，在假设条件成立的情况下，我们对资产评估结果承诺如下：

一、评估对象和评估范围与评估业务委托合同的约定一致；

二、对评估对象及其所涉及的资产进行了必要的核实；

三、根据资产评估准则和相关评估规范选用了评估方法；

四、充分考虑了影响评估价值的因素；

五、评估结论合理；

六、评估工作未受到干预并独立进行。

资产评估师：

资产评估师：

2026年 10月 25日

深圳市财政委员会文件

深财会〔2017〕49号

深圳市财政委员会关于国众联资产评估土地房地产估价有限公司登记备案公告

（深财资备案 [2017]011号）

国众联资产评估土地房地产估价有限公司报来的《资产评估机构备案表》及有关材料收悉。根据《中华人民共和国资产评估法》、《资产评估行业财政监督管理办法》的有关规定，予以备案。

一、资产评估机构名称为国众联资产评估土地房地产估价有限公司，组织形式为有限责任公司。

二、国众联资产评估土地房地产估价有限公司法定代表人为黄西勤。

三、国众联资产评估土地房地产估价有限公司股东的基本情况，申报的资产评估专业人员基本情况等备案相关信息已录入备案信息管理系统，可通过财政部、中国资产评估协会官方网站进行查询。

四、国众联资产评估土地房地产估价有限公司原资产评估资格证书（证书编号:47020007，序列号：00010821，发证时间 2008 年 5 月 5 日）已由我委收回。

特此公告。

深圳市财政委员会

2017 年 11 月 2 日

信息公开选项：主动公开

抄送：市评协。

深圳市财政委员会秘书处　　2017 年 11 月 6 日印发

统一社会信用代码

91440300674802843P

营业执照

（副 本）

名　　称　国众联资产评估土地房地产估价有限公司

类　　型　有限责任公司

法定代表人　黄西勤

成立日期　2008年05月26日

住　　所　深圳市罗湖区清水河街道清水河社区清水河三路7号中海慧智大厦1栋1 C618

重要提示

1. 商事主体的经营范围由章程确定。经营范围中属于法律、法规规定应当经批准的项目，取得许可审批文件后方可开展相关经营活动。
2. 商事主体经营范围和许可审批项目等有关企业信用事项及年报信息和其他信用信息，请登录左下角的国家企业信用信息公示系统或扫描右上方的二维码查询。
3. 各类商事主体每年须于成立周年之日起两个月内，向商事登记机关提交上一自然年度的年度报告。企业应当按照《企业信息公示暂行条例》第十条的规定向社会公示企业信息。

登记机关　深圳市市场监督管理局

2021 年 12 月 13 日

国家企业信用信息公示系统网址：http://www.gsxt.gov.cn

国家市场监督管理总局监制

中国资产评估协会

正式执业会员证书



会员编号：47220045

会员姓名：李辉丽

证件号码：532225**********8

所在机构：国众联资产评估土地房地产估价有限公司

年检情况：2026 年通过

职业资格：资产评估师

房地产估价师

矿业权评估师

扫码查看详细信息

本人印鉴：正式执业会员 资产评估师 李辉丽 47220045

签名：

（有效期至 2027-04-30 日止）

打印时间：2026 年 04 月 27 日

中国资产评估协会

正式执业会员证书



会员编号：47140009

会员姓名：张明阳

证件号码：130533**********9

所在机构：国众联资产评估土地房地产估价有限公司

扫码查看详细信息

年检情况：2026 年通过

职业资格：资产评估师

房地产估价师

土地估价师

矿业权评估师

本人印鉴：

正式执业会员 资产评估师 张明阳 47140009

签名：

（有效期至 2027-04-30 日止）

打印时间：2026 年 04 月 27 日