

西南证券股份有限公司

关于

广东松发陶瓷股份有限公司重大资产置换
及发行股份购买资产并募集配套资金暨

关联交易之独立财务顾问报告

（上会稿）

（修订稿）

独立财务顾问



西南证券股份有限公司

SOUTHWEST SECURITIES COMPANY, LTD.

二〇二五年四月

独立财务顾问声明和承诺

一、独立财务顾问声明

1、本独立财务顾问报告所依据的文件和材料由本次交易各方提供，提供方对所提供文件及资料的真实性、准确性和完整性负责，并保证该等信息不存在虚假记载、误导性陈述或者重大遗漏。本财务顾问不承担由此引起的任何风险责任；

2、本独立财务顾问报告是在假设本次交易各方当事人均全面和及时履行本次交易相关协议和声明或承诺的基础上出具，若上述假设不成立，本独立财务顾问不承担由此引起的任何风险责任；

3、对于对本独立财务顾问报告至关重要而又无法得到独立证据支持或需要法律、审计、评估等专业知识来识别的事实，本独立财务顾问主要依据有关政府部门、律师事务所、会计师事务所、资产评估机构及其他有关单位出具的意见、说明及其他文件做出判断；

4、如本独立财务顾问报告中结论性意见引用其他证券服务机构专业意见的，独立财务顾问已进行了必要的审慎核查。除上述核查责任之外，独立财务顾问并不对其他中介机构的工作过程与工作结果承担任何责任，本独立财务顾问报告也不对其他中介机构的工作过程与工作结果发表任何意见与评价。本独立财务顾问报告中对于其他证券服务机构专业意见之内容的引用，并不意味着本独立财务顾问对该等专业意见以及所引用内容的真实性、准确性做出任何明示或默示的保证；

5、本独立财务顾问报告不构成对上市公司的任何投资建议或意见，对投资者根据本独立财务顾问报告作出的任何投资决策可能产生的风险，本独立财务顾问不承担任何责任；

6、本独立财务顾问未委托或授权其他任何机构和个人提供未在本独立财务顾问报告中列载的信息和对本独立财务顾问报告做任何解释或说明；未经独立财务顾问书面同意，任何人不得在任何时间、为任何目的、以任何形式复制、分发或者摘录独立财务顾问报告或其任何内容，对于本独立财务顾问报告可能存在的任何歧义，仅独立财务顾问自身有权进行解释；

7、本独立财务顾问特别提请广大投资者认真阅读就本次交易事项披露的相关公告，查阅有关文件。

二、独立财务顾问承诺

依照《上市公司重大资产重组管理办法》《公开发行证券的公司信息披露内容与格式准则第 26 号——上市公司重大资产重组申请文件》《上市公司并购重组财务顾问业务管理办法》及其他相关法规规范要求，西南证券股份有限公司出具了本独立财务顾问报告，并作出如下承诺：

1、本独立财务顾问已按照相关法律法规履行尽职调查义务，有充分理由确信所发表的专业意见与上市公司和信息披露义务人披露的文件内容不存在实质性差异；

2、本独立财务顾问已对上市公司和信息披露义务人披露的文件进行充分核查，确信披露文件的内容与格式符合要求；

3、本独立财务顾问有充分理由确信上市公司本次重组的交易方案符合法律、法规和中国证监会及证券交易所的相关规定，所披露的信息真实、准确、完整，不存在虚假记载、误导性陈述或者重大遗漏；

4、本独立财务顾问有关本次交易的专业意见已提交本独立财务顾问内核机构审查，内核机构同意出具此专业意见；

5、本独立财务顾问在与上市公司接触后至担任独立财务顾问期间，已采取严格的保密措施，严格执行风险控制和内部隔离制度，不存在内幕交易、操纵市场和证券欺诈问题。

目 录

独立财务顾问声明和承诺	1
一、独立财务顾问声明	1
二、独立财务顾问承诺	2
目 录	3
释 义	7
重大事项提示	11
一、本次重组方案简要介绍	11
二、募集配套资金情况介绍	13
三、本次交易对上市公司的影响	14
四、本次交易尚未履行的决策程序及报批程序	16
五、上市公司的控股股东对本次交易的原则性意见, 以及上市公司控股股东、 董事、监事、高级管理人员自本次重组报告书披露之日起至实施完毕的股份 减持计划	16
六、本次重组对中小投资者权益保护的相关安排	17
七、本次交易免于发出要约	21
八、本次交易独立财务顾问的证券业务资格	22
重大风险提示	23
一、与本次交易相关的风险	23
二、标的公司业务与经营风险	25
三、其他风险	28
第一节 本次交易概述	30
一、本次交易的背景及目的	30
二、本次交易具体方案	33
三、本次交易构成重大资产重组	42
四、本次交易构成关联交易	43
五、本次交易不构成重组上市	43
六、本次交易对上市公司的影响	43
七、本次交易决策过程和批准情况	45

八、本次交易的后续安排	46
九、本次交易相关方作出的重要承诺	46
第二节 上市公司基本情况	46
一、基本情况	57
二、历史沿革	57
三、最近三十六个月内控股权变动情况	61
四、最近三年重大资产重组情况	61
五、公司控股股东及实际控制人概况	61
六、主营业务情况	62
七、前十大股东持股情况	62
八、主要财务数据及财务指标	62
九、上市公司及其最近三年内的控股股东、实际控制人，以及上市公司现任董事、监事、高级管理人员因涉嫌犯罪正被司法机关立案侦查或涉嫌违法违规正被中国证监会立案调查情况的说明	64
十、上市公司及其控股股东、实际控制人，以及上市公司现任董事、监事、高级管理人员最近 12 个月内受到证券交易所公开谴责或其他重大失信行为情况的说明	64
十一、上市公司及其现任董事、监事、高级管理人员最近三年受到行政处罚（与证券市场明显无关的除外）或刑事处罚情况的说明	64
第三节 交易对方基本情况	66
一、重大资产置换的交易对方	66
二、发行股份购买资产的交易对方	66
三、募集配套资金的交易对方	81
第四节 置出资产基本情况	82
一、置出资产概况	82
二、置出资产的资产情况	82
三、置出资产的债务情况	95
四、置出资产的资产权利限制及涉诉情况	97
五、置出资产的人员安置情况	99
六、置出资产的财务数据	99

第五节 置入资产基本情况	101
一、基本信息	101
二、历史沿革	101
三、股权结构及产权控制关系情况	104
四、下属子公司情况	106
五、主要资产权属、对外担保及主要负债情况	114
六、标的公司主营业务情况	136
七、报告期经审计的财务数据	150
八、置入资产为股权时的说明	151
九、主要资质情况	154
十、置入资产涉及许可他人使用自己所有的资产，或者作为被许可方使用他人资产的情况说明	158
十一、最近三年申请首次公开发行股票并上市的情况及终止原因以及最近三年作为上市公司重大资产重组交易标的的情况及终止原因	159
十二、报告期内会计政策及相关会计处理	159
十三、其他事项	162
第六节 置出资产及置入资产评估情况	165
一、置出资产评估情况	165
二、置入资产评估情况	180
三、董事会对本次交易的评估合理性及定价公允性的分析	225
四、独立董事对本次交易评估的意见	230
第七节 发行股份情况	232
一、发行股份购买资产	232
二、发行股份募集配套资金	236
三、募集配套资金的用途及必要性	238
四、上市公司发行股份前后股权结构变化情况	248
五、上市公司发行股份前后主要财务指标变化情况	249
第八节 本次交易合同的主要内容	250
一、《重大资产置换协议》主要内容	250
二、《重大资产置换协议之补充协议》主要内容	261

三、《发行股份购买资产协议》主要内容	265
四、《发行股份购买资产协议之补充协议》主要内容	274
五、《业绩补偿协议》主要内容	276
六、《减值补偿协议》主要内容	279
第九节 同业竞争及关联交易	283
一、同业竞争	283
二、关联交易	284
第十节 独立财务顾问核查意见	302
一、基本假设	302
二、本次交易的合规性分析	302
三、本次交易所涉及的资产定价和股份定价的合理性分析	316
四、本次交易评估合理性分析	318
五、本次交易对上市公司的影响	321
六、本次交易对上市公司治理机制的影响	328
七、本次交易资产的交付安排	329
八、本次交易构成关联交易及其必要性分析	329
九、本次交易中聘请第三方等廉洁从业核查情况	329
十、关于本次重组摊薄即期回报的情况及相关填补措施	330
十一、关于非经营性资金占用	333
十二、按照《上海证券交易所发行上市审核业务指南第 4 号—常见问题的信息披露和核查要求自查表》的要求，对相关事项进行的核查情况	333
第十一节 独立财务顾问内核程序及内部审核意见	381
一、独立财务顾问内核程序	381
二、独立财务顾问内核意见	381
第十二节 独立财务顾问结论性意见	382

释 义

本独立财务顾问报告中，除非文意另有所指，下列简称具有如下含义：

一、一般释义		
独立财务顾问报告/本独立财务顾问报告	指	《西南证券股份有限公司关于广东松发陶瓷股份有限公司重大资产置换及发行股份购买资产并募集配套资金暨关联交易之独立财务顾问报告》
重组报告书	指	《广东松发陶瓷股份有限公司重大资产置换及发行股份购买资产并募集配套资金暨关联交易报告书（草案）》
公司/上市公司/松发股份	指	广东松发陶瓷股份有限公司（股票代码：603268）
控股股东、恒力集团	指	恒力集团有限公司
交易对方	指	苏州中坤投资有限公司、苏州恒能供应链管理有限公司、恒能投资（大连）有限公司、陈建华
中坤投资	指	苏州中坤投资有限公司
苏州恒能、恒能供应链	指	苏州恒能供应链管理有限公司
恒能投资	指	恒能投资（大连）有限公司
置入资产/拟置入资产	指	恒力重工集团有限公司100%股权
置出资产/拟置出资产	指	上市公司全部资产和经营性负债
标的公司/恒力重工	指	恒力重工集团有限公司
标的资产	指	置入资产、置出资产
恒力造船	指	恒力造船（大连）有限公司
恒力海洋工程	指	恒力海洋工程（大连）有限公司
恒力绿色建材	指	恒力绿色建材（大连）有限公司
恒力精密铸造	指	恒力精密铸造（大连）有限公司
恒力综合服务	指	恒力综合服务（大连）有限公司
恒力装备制造	指	恒力装备制造（大连）有限公司
恒力发动机	指	恒力发动机（大连）有限公司
恒力船舶舾装	指	恒力船舶舾装（大连）有限公司
恒力船舶电气	指	恒力船舶电气（大连）有限公司
恒力石化	指	恒力石化股份有限公司
别早科技	指	广州别早网络科技有限公司
《置入资产审计报告》	指	《恒力重工集团有限公司审计报告》（中汇会审[2025]0521号）
《置入资产评估报告》	指	《广东松发陶瓷股份有限公司拟重大资产置换及发行股份购买资产涉及的恒力重工集团有限公司股东全部权益资产评估报告》（华亚正信评报字[2024]第 A16-0015 号）
《置出资产审计报告》	指	《广东松发陶瓷股份有限公司拟置出资产专项审计报告》（司农审字[2024]24007300019号）
《置出资产评估报告》	指	《广东松发陶瓷股份有限公司拟进行资产重组所涉及的置出资产及负债市场价值项目资产评估报告》（众华评报字[2024]第061号）
《备考审阅报告》	指	《广东松发陶瓷股份有限公司审阅报告》（中汇会阅[2024]10559号）、《广东松发陶瓷股份有限公司审阅报告》（中汇会阅[2025]0522号）
本次交易/本次重组/本次重大资产重组	指	上市公司拟以重大资产置换及发行股份购买资产的方式购买交易对方持有的恒力重工100%股权，并向不超过35名特定投资者发行股份募集配套资金

重大资产置换	指	上市公司拟以持有的置出资产与苏州中坤投资有限公司持有的置入资产的等值部分进行置换
发行股份购买资产	指	上市公司拟以发行股份的方式向交易对方购买资产，具体包括：1、向中坤投资购买重大资产置换的差额部分；2、向苏州恒能、恒能投资、陈建华购买其合计持有的恒力重工的50.00%股权
配套融资/募集配套资金	指	上市公司拟向不超过35名特定投资者发行股份募集配套资金
《重大资产置换协议》	指	《广东松发陶瓷股份有限公司与苏州中坤投资有限公司之重大资产置换协议》
《重大资产置换协议之补充协议》	指	《广东松发陶瓷股份有限公司与苏州中坤投资有限公司之重大资产置换协议的补充协议》
《发行股份购买资产协议》	指	《广东松发陶瓷股份有限公司与苏州中坤投资有限公司、陈建华、苏州恒能供应链管理有限公司、恒能投资（大连）有限公司之发行股份购买资产协议》
《发行股份购买资产协议之补充协议》	指	《广东松发陶瓷股份有限公司与苏州中坤投资有限公司、陈建华、苏州恒能供应链管理有限公司、恒能投资（大连）有限公司之发行股份购买资产协议的补充协议》
《业绩补偿协议》	指	《广东松发陶瓷股份有限公司与苏州中坤投资有限公司、陈建华、苏州恒能供应链管理有限公司、恒能投资（大连）有限公司之业绩补偿协议》
《减值补偿协议》	指	《广东松发陶瓷股份有限公司与苏州中坤投资有限公司、陈建华、苏州恒能供应链管理有限公司、恒能投资（大连）有限公司之减值补偿协议》
中国证监会/证监会	指	中国证券监督管理委员会
上交所/交易所/证券交易所	指	上海证券交易所
证券登记结算机构	指	中国证券登记结算有限责任公司上海分公司
西南证券/独立财务顾问/主承销商	指	西南证券股份有限公司
康达律师/法律顾问	指	北京市康达律师事务所
置出资产审计机构/司农会计师	指	广东司农会计师事务所（特殊普通合伙）
置入资产审计机构/备考财务报告审阅机构/中汇会计师	指	中汇会计师事务所（特殊普通合伙）
置出资产评估机构/辽宁众华	指	辽宁众华资产评估有限公司
置入资产评估机构/华亚正信	指	北京华亚正信资产评估有限公司
《公司法》	指	《中华人民共和国公司法》
《证券法》	指	《中华人民共和国证券法》
《重组管理办法》	指	《上市公司重大资产重组管理办法》
《信息披露管理办法》	指	《上市公司信息披露管理办法》
《发行注册管理办法》	指	《上市公司证券发行注册管理办法》
《收购管理办法》	指	《上市公司收购管理办法》
《监管指引第9号》	指	《上市公司监管指引第9号—上市公司筹划和实施重大资产重组的监管要求》
《监管指引第7号》	指	《上市公司监管指引第7号—上市公司重大资产重组相关股票异常交易监管（2023年修订）》
《格式准则26号》	指	《公开发行证券的公司信息披露内容与格式准则第26号—上市公司重大资产重组》
《股票上市规则》	指	《上海证券交易所股票上市规则》
《重组审核规则》	指	《上海证券交易所上市公司重大资产重组审核规则》

《公司章程》	指	现行有效的《广东松发陶瓷股份有限公司公司章程》
定价基准日	指	松发股份第五届董事会第二十四次会议决议公告日，即2024年10月17日
评估基准日	指	置出资产评估基准日及置入资产评估基准日，即2024年9月30日
置出资产交割日	指	松发股份将置出资产交付给资产承接方之当日
置入资产交割日	指	相关各方完成置入资产交割之当日
过渡期间/过渡期	指	自评估基准日（不含当日）至置出资产交割日（含当日）/置入资产交割日（含当日）的期间
报告期	指	2023年、2024年
元/万元/亿元	指	人民币元、人民币万元、人民币亿元
国务院	指	中华人民共和国国务院
国家发改委	指	中华人民共和国国家发展和改革委员会
工信部	指	中华人民共和国工业和信息化部
财政部	指	中华人民共和国财政部
交通运输部	指	中华人民共和国交通运输部
生态环境部	指	中华人民共和国生态环境部
中国重工	指	中国船舶重工股份有限公司（股票代码：601989）
扬子江	指	扬子江船业（控股）有限公司（股票代码：BS6）
中国船舶	指	中国船舶工业股份有限公司（股票代码：600150）
中船防务	指	中船海洋与防务装备股份有限公司（股票代码：600685）
天海防务	指	天海融合防务装备技术股份有限公司（股票代码：300008）
江龙船艇	指	江龙船艇科技股份有限公司（股票代码：300589）
华瓷股份	指	湖南华联瓷业股份有限公司（股票代码：001216）
四通股份	指	广东四通集团股份有限公司（股票代码：603838）
东鹏控股	指	广东东鹏控股股份有限公司（股票代码：003012）
蒙娜丽莎	指	蒙娜丽莎集团股份有限公司（股票代码：002918）

二、专业释义

VLCC	指	超大型油轮
VLOC	指	超大型矿砂船
VLGC	指	超大型液化气运输船
VLAC	指	液氨运输船
VLEC	指	超大型乙烷运输船
FLNG	指	浮式液化天然气生产储卸装置
FPSO	指	海上浮式生产储油轮
IMO	指	International Maritime Organization，国际海事组织，联合国负责海上航行安全和防止船舶造成海洋污染的机构，负责制定和推动国际海事安全标准，监督海事安全措施的执行，并提供相关培训和指导。
船级社	指	建立和维护船舶和离岸设施的建造和操作的相关技术标准的机构
CCS	指	China Classification Society，中国船级社
DNV	指	DET NORSKE VERITAS，挪威船级社
NK	指	Class NK，日本船级社
LR	指	Lloyd's Register，英国劳氏船级社
BV	指	Bureau Veritas，法国船级社
RINA	指	Registro Italiano Navale，意大利船级社

LNG	指	液化天然气
LPG	指	液化石油气
载重量	指	Deadweight, 船舶装载总重量, 是船舶载重能力的标准, 用吨位表示。
DWT/载重吨	指	Dead Weight Tonnage, 即在一定水域和季节里, 运输船舶所允许装载的最大重量, 又称总载重吨。
总吨/GT	指	Gross Tonnage, 是国际通行的船舶计量单位之一, 用于衡量民用船舶的大小(容积)。
修正总吨/CGT	指	Compensated Gross Tonnage, 船舶修正总吨, 国际通行的船舶计量单位之一, 在船舶总吨基础上考虑进船舶复杂度而算出的船舶度量单位。

注:

1、本独立财务顾问报告所引用的财务数据和财务指标, 如无特殊说明, 指合并报表口径的财务数据和根据该类财务数据计算的财务指标。

2、本独立财务顾问报告中可能存在个别数据加总后与相关数据汇总数存在尾差情况, 系数据计算时四舍五入造成。

3、本独立财务顾问报告中所述的百分比未尽之处均保留小数点后两位, 存在四舍五入的情况。

重大事项提示

本部分所述词语或简称与本报告“释义”所述词语或简称具有相同含义。特别提醒投资者认真阅读本独立财务顾问报告全文，并特别注意下列事项：

一、本次重组方案简要介绍

(一) 本次重组方案概述

交易形式	重大资产置换及发行股份购买资产并募集配套资金		
交易方案简介	<p>本次交易方案包括：</p> <p>(一) 重大资产置换：松发股份拟以持有的截至评估基准日全部资产和经营性负债与中坤投资持有的恒力重工 50.00% 股权的等值部分进行置换。</p> <p>(二) 发行股份购买资产：松发股份拟以发行股份的方式向交易对方购买资产，具体包括：1、向中坤投资购买上述重大资产置换的差额部分；2、向苏州恒能、恒能投资、陈建华购买其合计持有的恒力重工剩余 50.00% 的股权。</p> <p>(三) 募集配套资金：松发股份拟向不超过 35 名特定投资者发行股份募集配套资金。</p> <p>上市公司重大资产置换与发行股份购买资产互为前提、同步实施；募集配套资金以重大资产置换及发行股份购买资产的成功实施为前提，但重大资产置换及发行股份购买资产不以募集配套资金的成功实施为前提，最终募集配套资金成功与否不影响本次重大资产置换及发行股份购买资产的实施。</p>		
交易价格（不含募集配套资金金额）	<p>根据辽宁众华出具的《置出资产评估报告》，以 2024 年 9 月 30 日为评估基准日，本次交易拟置出资产评估值为 51,310.47 万元。经交易各方友好协商，以上述评估值为基础，本次重组拟置出资产交易价格为 51,310.47 万元。</p> <p>根据华亚正信出具的《置入资产评估报告》，以 2024 年 9 月 30 日为评估基准日，本次交易拟置入资产评估值为 800,639.44 万元。经交易各方友好协商，以上述评估值为基础，本次重组拟置入资产交易价格为 800,639.44 万元。</p>		
置出资产	名称	松发股份截至评估基准日之全部资产及经营性负债	
	主营业务	日用陶瓷制品的研发、生产和销售	
	所属行业	非金属矿物制品业（C30）	
	其他（如为置入资产）	符合板块定位	不适用，为拟置出资产
置入资产	名称	恒力重工 100% 股权	
	主营业务	船舶及高端装备的研发、生产及销售	
	所属行业	铁路、船舶、航空航天和其他运输设备制造业（C37）	
	其他（如为置入资产）	属于上市公司的同行业或上下游	不适用，为拟置出资产
交易性质	与上市公司主营业务具有协同效应	不适用，为拟置出资产	
	构成关联交易	<input checked="" type="checkbox"/> 是 <input type="checkbox"/> 否	
	构成《重组办法》第十二条规定的重大资产重	<input checked="" type="checkbox"/> 是 <input type="checkbox"/> 否	

	组	
	构成重组上市	<input type="checkbox"/> 是 <input checked="" type="checkbox"/> 否
本次交易有无业绩补偿承诺	<input checked="" type="checkbox"/> 有 <input type="checkbox"/> 无	
本次交易有无减值补偿承诺	<input checked="" type="checkbox"/> 有 <input type="checkbox"/> 无	
其它需特别说明的事项	无	

(二) 标的资产评估情况

单位：万元

交易标的名称	基准日	评估方法	评估结果	增值率/溢价率	本次拟交易的权益比例	交易价格	其他说明
松发股份截至评估基准日之全部资产及经营性负债	2024年9月30日	资产基础法	51,310.47	12.63%	不适用	51,310.47	无
恒力重工100%股权	2024年9月30日	资产基础法	800,639.44	167.84%	100%	800,639.44	无

(三) 本次交易支付方式

1、置出资产

单位：万元

序号	交易对方	交易标的名称及权益比例	支付方式		向该交易对方收取的总对价
			现金对价	其他	
1	苏州中坤投资有限公司	松发股份截至评估基准日之全部资产及经营性负债	-	中坤投资持有的恒力重工50%股权的等值部分	51,310.47

2、置入资产

单位：万元

序号	交易对方	交易标的名称及权益比例	支付方式				向该交易对方收取的总对价
			现金对价	股份对价	可转债对价	其他	
1	中坤投资	恒力重工50%股权	-	349,009.25	-	松发股份全部资产及经营性负债（作价51,310.47万元）	400,319.72
2	恒能投资	恒力重工16.67%股权	-	133,439.91	-	-	133,439.91
3	苏州恒能	恒力重工16.67%股权	-	133,439.91	-	-	133,439.91
4	陈建华	恒力重工16.67%股权	-	133,439.91	-	-	133,439.91

(四) 发行股份购买资产的具体情况

股票种类	境内人民币普通股（A股）	每股面值	1.00元
定价基准日	上市公司第五届董事会第二十四次会议决议公告之日，即2024年10月17日	发行价格	10.16元/股，不低于定价基准日前60个交易日的上市公司股票交易均价的80%
发行数量	本次发行的股份数量为737,528,511股，占发行后上市公司总股本的比例为85.59%（不考虑募集配套资金）		
是否设置发行价格调整方案	<input type="checkbox"/> 是 <input checked="" type="checkbox"/> 否		
锁定期安排	<p>交易对方因本次发行股份购买资产而取得的上市公司股份，自该等股份发行结束之日起36个月内不得转让，36个月届满后将根据业绩承诺及补偿的完成情况进行解锁。本次发行股份购买资产完成后6个月内，如公司股票连续20个交易日的收盘价低于发行价，或者发行股份购买资产完成后6个月期末收盘价低于发行价的，则交易对方认购的股份将在上述锁定期基础上自动延长6个月。</p> <p>本次发行股份购买资产完成后，交易对方基于本次重组取得的上市公司股份因松发股份实施配股、送红股、转增股本等原因而增加的，增加的股份亦应遵守上述锁定期安排。交易对方通过二级市场增持、参与认购松发股份另行增发的股份等其他方式获得的股份，不受上述锁定期限制。若上述限售安排与证券监管机构的最新监管意见不相符，交易对方将根据相关证券监管机构的监管意见进行相应调整。前述锁定期届满后，上述股份的转让和交易将按照中国证监会及上海证券交易所的有关规定执行。</p>		

二、募集配套资金情况介绍**(一) 募集配套资金概况**

募集配套资金金额	发行股份	不超过400,000.00万元	
	发行可转债	-	
	发行其他证券	-	
	合计	不超过400,000.00万元	
发行对象	发行股份	本次发行股份募集配套资金的发行对象为不超过35名（含35名）的特定对象，包括符合法律、法规规定条件的境内证券投资基金管理公司、证券公司、信托投资公司、财务公司、保险机构投资者、合格境外机构投资者、其他境内法人投资者和自然人或其他合格的投资者。	
	发行可转债	-	
	发行其他证券	-	
募集配套资金用途	项目名称	拟使用募集资金金额（万元）	使用金额占全部募集配套资金金额的比例
	恒力造船（大连）有限公司绿色高端装备制造项目	350,000.00	

	恒力重工集团有限公司国际化船舶研发设计中心项目（一期）	50,000.00	
	合计		100%

（二）发行股份募集配套资金的具体情况

股票种类	境内人民币普通股（A股）	每股面值	1.00元
定价基准日	本次募集配套资金的发行期首日	发行价格	本次募集配套资金的定价基准日为本次募集配套资金的发行期首日，发行价格不低于定价基准日前20个交易日上市公司股票交易均价的80%。 本次募集配套资金的最终发行价格将在本次发行股份募集配套资金经上交所审核通过、中国证监会作出予以注册决定后，由上市公司董事会及董事会授权人士根据股东大会授权，按照相关法律法规的规定，并根据竞价结果，与本次募集配套资金的主承销商协商确定。
发行数量	募集配套资金发行股份数量不超过本次发行股份购买资产完成后上市公司总股本的30%。		
是否设置发行价格调整方案	<input type="checkbox"/> 是 <input checked="" type="checkbox"/> 否		
锁定期安排	本次发行股份募集配套资金的发行对象所认购的上市公司股份，自该等股份发行结束之日起6个月内不得转让。在上述股份限售期内，认购方所认购的股份因上市公司实施送股、配股、资本公积转增股本事项而增持的上市公司股份，亦遵守上述限售期限的约定。在上述股份锁定期届满后，其转让和交易将按照中国证监会和上海证券交易所有关规定执行。若上述锁定期安排与证券监管机构的最新监管意见不相符，将根据证券监管机构的最新监管意见进行相应调整。		

三、本次交易对上市公司的影响

（一）本次交易对上市公司主营业务的影响

本次交易前，上市公司主要从事日用陶瓷产品的研发、生产和销售，主要产品包括日用瓷、精品瓷和陶瓷酒瓶等。通过本次交易，上市公司将战略性退出日用陶瓷制品制造行业，恒力重工将成为上市公司之全资子公司。上市公司未来主

营业务为船舶及高端装备的研发、生产及销售。

恒力重工致力于打造世界一流的高端化、智能化、绿色化船舶制造及高端装备制造企业，涵盖发动机自主生产、船舶制造等多环节业务，具备技术领先、设备先进、产业链一体化的综合竞争优势。

交易完成后，上市公司主营业务变更为船舶及高端装备的研发、生产及销售。本次交易将助力上市公司完成战略转型，有利于上市公司寻求新的利润增长点，提高上市公司发展质量，改善公司盈利能力和抗风险能力，进而维护上市公司全体股东特别是中小股东的利益。

（二）本次交易对上市公司股权结构的影响

本次交易前，上市公司总股本为 124,168,800 股。根据拟置入资产和拟置出资产交易作价差额 749,328.97 万元及上市公司本次发行股份的价格 10.16 元/股计算，上市公司将新增发行 737,528,511 股股份，本次交易完成后（不考虑募集配套资金），上市公司的股权结构变化情况如下：

单位：股

股东名称	本次交易前		本次交易后（不含配套融资）	
	持股数	持股比例	持股数	持股比例
中坤投资	-	-	343,513,041	39.86%
恒能投资	-	-	131,338,490	15.24%
苏州恒能	-	-	131,338,490	15.24%
陈建华	-	-	131,338,490	15.24%
恒力集团	37,428,000	30.14%	37,428,000	4.34%
其他上市公司股东	86,740,800	69.86%	86,740,800	10.07%
合计	124,168,800	100.00%	861,697,311	100.00%

本次发行股份购买资产完成后，中坤投资将持有上市公司 39.86% 股份，恒能投资将持有上市公司 15.24% 股份，苏州恒能将持有上市公司 15.24% 股份，陈建华将持有上市公司 15.24% 股份，恒力集团将持有上市公司 4.34% 股份，前述主体将合计持有上市公司 89.93% 股份。上市公司控股股东将变更为中坤投资，实际控制人仍为陈建华、范红卫夫妇。

（三）本次交易对上市公司主要财务指标的影响

在不考虑配套资金的情况下，上市公司本次交易前后财务数据如下：

单位：万元

财务指标	2024年12月31日/2024年度	2024年9月30日/2024年1-9月		2023年12月31日/2023年度	
	交易后(备考)	交易后(备考)	交易前	交易后(备考)	交易前
资产总额	1,887,288.59	1,227,740.06	54,904.35	565,351.67	56,548.13
所有者权益	278,606.17	262,513.35	1,489.92	679.92	7,520.92
营业收入	549,642.76	330,571.97	18,108.27	66,279.93	20,609.38
利润总额	38,399.78	16,729.72	-6,077.18	-2,129.88	-11,906.04
归属于上市公司股东的净利润	27,796.71	11,721.66	-6,031.00	-2,186.13	-11,699.83
归属于上市公司股东的扣除非经常性损益的净利润	20,821.27	8,190.28	-6,104.85	-11,355.12	-11,909.30
基本每股收益(元/股)	0.32	0.14	-0.49	-0.03	-0.94

注：交易前数据来自于2023年度经审计的财务报表和2024年1-9月未经审计的财务报表，交易后数据来自于《备考审阅报告》财务数据。鉴于上市公司的年报正在编制过程中，上市公司暂无法对2024年/2024年12月31日的实际数和备考数进行对比分析。

从上表可知，本次交易将提升上市公司的资产规模、业务规模。本次交易完成后，上市公司盈利能力将得到提升，上市公司扣除非经常性损益的净利润将显著增加，不存在因本次交易而导致每股收益被摊薄的情况。

四、本次交易尚未履行的决策程序及报批程序

本次交易尚未履行的决策程序及报批程序，包括但不限于：

- 1、本次交易尚需取得中国证监会同意注册决定；
- 2、本次交易尚需取得相关法律法规要求的其他必要批准或核准（如需）。

本次交易能否取得上述批准、核准、同意注册以及最终取得批准、核准、同意注册的时间均存在不确定性，提请广大投资者注意投资风险。

五、上市公司的控股股东对本次交易的原则性意见，以及上市公司控股股东、董事、监事、高级管理人员自本次重组报告书披露之日起至实施完毕的股份减持计划

（一）上市公司的控股股东对本次交易的原则性意见

上市公司控股股东恒力集团已出具关于本次重组的原则性意见：本次交易有利于上市公司及全体股东的利益，本公司原则性同意本次交易。

(二) 上市公司控股股东、董事、监事、高级管理人员自本次重组报告书披露之日起至实施完毕期间的股份减持计划

根据上市公司控股股东恒力集团出具的关于不存在减持计划的承诺，其自本次重组报告书披露之日起至本次重组实施完毕期间，不通过集中竞价或大宗交易等任何方式减持松发股份股份，不存在减持松发股份股份计划。期间如由于松发股份发生送股、转增股本等事项导致增持的松发股份股份，亦遵照前述安排进行。

根据上市公司董事、监事、高级管理人员出具的关于不存在减持计划的承诺，其自本次重组报告书披露之日起至本次重组实施完毕期间，不通过集中竞价或大宗交易等任何方式减持松发股份股份，不存在减持松发股份股份计划。期间如由于松发股份发生送股、转增股本等事项导致增持的松发股份股份，亦遵照前述安排进行。

六、本次重组对中小投资者权益保护的相关安排

(一) 确保本次交易的定价公平、公允

上市公司聘请符合相关法律法规要求的审计、评估机构对本次交易涉及的拟置出资产、拟置入资产进行了审计、评估，确保本次交易定价公允。独立董事对本次交易涉及的评估定价的公允性发表了独立意见。

此外，上市公司所聘请的独立财务顾问、法律顾问等中介机构，对本次交易出具了专业意见，确保本次关联交易定价公允、公平、合理，不损害其他股东的利益。

(二) 严格履行上市公司信息披露义务

本次重组涉及上市公司重大事项，上市公司及相关信息披露义务人已经切实按照《证券法》《信息披露管理办法》《重组管理办法》《格式准则 26 号》等相关规定的要求履行了信息披露义务，并将继续严格履行信息披露义务，及时、公平地向所有投资者披露可能对上市公司股票交易价格产生较大影响的重大事件。本独立财务顾问报告披露后，上市公司将继续按照相关法规的要求，真实、准确、完整地披露上市公司重组的进展情况。

（三）严格执行相关决策程序

在本次交易过程中，上市公司严格按照相关法律法规的规定履行法定程序进行表决和披露。本次交易的议案在提交董事会审议前已经公司独立董事专门会议审议通过。根据《股票上市规则》《信息披露管理办法》等相关规定，本次交易构成关联交易，本次交易涉及的关联交易议案已经公司董事会非关联董事以及股东大会非关联股东表决通过。

（四）网络投票安排和中小股东单独计票

上市公司根据中国证监会有关规定，为参加股东大会的股东提供便利，除现场投票外，上市公司就本次重组方案的表决提供网络投票平台，股东可以直接通过网络进行投票表决。

上市公司已对中小投资者表决情况单独计票，单独统计并披露除上市公司的董事、监事、高级管理人员、单独或者合计持有上市公司 5%以上股份的股东以外的其他中小股东的投票情况。

（五）关于股份锁定的安排

本次交易发行股份（不含配套融资）的锁定期安排详见本独立财务顾问报告“重大事项提示”之“一、本次重组方案简要介绍”之“（四）发行股份购买资产的具体情况”。

（六）业绩补偿和减值补偿安排

本次交易，交易对方已与上市公司签订明确的业绩补偿协议和减值补偿协议，有利于保障上市公司及股东利益。具体补偿方法及补偿安排参见本独立财务顾问报告“第八节 本次交易合同的主要内容”之“五、《业绩补偿协议》主要内容”和“六、《减值补偿协议》主要内容”。

（七）本次重组摊薄即期回报情况及填补措施

1、本次重大资产重组对公司每股收益摊薄的影响

在不考虑配套资金的情况下，本次交易前后，上市公司每股收益的变化情况如下：

财务指标	2024 年	2024 年 1-9 月	2023 年度
------	--------	--------------	---------

	交易后(备考)	交易后(备考)	交易前	交易后(备考)	交易前
基本每股收益(元/股)	0.32	0.14	-0.49	-0.03	-0.94

注：上市公司交易后财务数据为《备考审阅报告》财务数据。鉴于上市公司的年报正在编制过程中，上市公司暂无法对2024年的实际数和备考数进行对比分析。

由上表可知，本次交易前，2023年、2024年1-9月，上市公司基本每股收益分别为-0.94元/股、-0.49元/股；本次交易后，2023年、2024年1-9月及2024年，上市公司基本每股收益分别为-0.03元/股、0.14元/股及0.32元/股。因此，本次交易后，上市公司2023年及2024年1-9月的每股收益将有所增加，上市公司不存在每股收益被摊薄的情形。

2、公司防范本次重组摊薄即期回报及提高未来回报能力采取的措施

虽然根据测算，本次重组完成后上市公司当年不会出现即期回报被摊薄的情况，但为维护公司和全体股东的合法权益，上市公司若出现即期回报被摊薄的情况，上市公司拟采取以下填补措施，增强公司持续盈利能力：

(1) 加快公司战略转型、积极提升公司核心竞争力

通过本次交易，上市公司将置出全部资产及经营性负债，同时置入恒力重工100%股权，上市公司主营业务将变更为船舶及高端装备的研发、生产及销售。本次交易将助力上市公司完成战略转型，有利于上市公司寻求新的利润增长点，提高上市公司发展质量，改善公司盈利能力和抗风险能力，符合上市公司股东的利益。

(2) 加快配套融资项目实施，提高股东回报

本次重组募集配套资金总额不超过400,000.00万元，本次配套融资所募集资金在扣除发行费用后，拟用于标的公司的募投项目建设。募投项目的实施将为上市公司的业务发展提供充分的保障，有利于上市公司实现持续快速发展，提高上市公司未来的回报能力，增厚未来收益，填补股东回报。上市公司将利用资本市场募集到的资金，加快实现“恒力造船(大连)有限公司绿色高端装备制造项目”、“恒力重工集团有限公司国际化船舶研发设计中心项目(一期)”的建设。

(3) 进一步完善利润分配政策，提高股东回报

上市公司着眼于长远、可持续的发展，在综合考虑公司发展战略、所处的竞争环境、行业发展趋势、企业盈利能力、股东回报、社会资金成本以及外部融资

环境等各项因素的基础上，建立对投资者持续、稳定、科学的回报规划与机制，从而对利润分配做出制度性安排。上市公司制定了《公司章程》和《广东松发陶瓷股份有限公司未来三年（2024年-2026年）股东回报规划》，以保证利润分配政策的连续性和稳定性，强化中小投资者权益保障机制，给予投资者合理回报。

（4）进一步加强经营管理及内部控制，提升经营业绩

上市公司将进一步优化治理结构、加强内部控制，完善并强化投资决策程序，合理运用各种融资工具和渠道，控制资金成本，提升资金使用效率，在保证满足上市公司业务快速发展对流动资金需求的前提下，节省上市公司的各项费用支出，全面有效地控制上市公司经营和资金管控风险。

3、上市公司董事、高级管理人员填补摊薄即期回报措施能够得到切实履行作出的承诺

为保障填补摊薄即期回报措施能够得到切实履行，上市公司董事、高级管理人员作出如下承诺：“

1、承诺不以无偿或不公平条件向其他单位或者个人输送利益，也不采用其他方式损害公司利益；

2、承诺对职务消费行为进行约束；

3、承诺不动用上市公司资产从事与本人所履行职责无关的投资、消费活动；

4、承诺由董事会或提名与薪酬考核委员会制定的薪酬制度与上市公司填补回报措施的执行情况相挂钩；

5、上市公司未来如推出股权激励计划，承诺拟公布的股权激励计划的行权条件将与上市公司填补回报措施的执行情况相挂钩；

6、本承诺出具后，如监管部门就填补回报措施及其承诺的相关规定作出其他要求的，且上述承诺不能满足监管部门的相关要求时，本承诺人承诺届时将按照相关规定出具补充承诺；

7、本人承诺切实履行上市公司制定的有关填补回报措施以及本人对此作出的任何有关填补回报措施的承诺，若本人违反该等承诺并给上市公司或者投资者造成损失的，本人愿意依法承担对上市公司或者投资者的补偿责任。”

4、本次交易后上市公司控股股东、实际控制人关于本次重组摊薄即期回报填补措施的承诺

为保障摊薄即期回报填补措施能够得到切实履行，本次交易后上市公司潜在控股股东中坤投资及其一致行动人恒能投资、苏州恒能、恒力集团、实际控制人陈建华、范红卫夫妇作出如下承诺：“

1、本公司/本人将不会越权干预上市公司经营管理活动，不会侵占上市公司利益；

2、本承诺出具后，如监管部门就填补回报措施及其承诺的相关规定作出其他要求的，且上述承诺不能满足监管部门的相关要求时，本公司/本人承诺届时将按照相关规定出具补充承诺；

3、本承诺函在本公司/本人作为松发股份控股股东/实际控制人或其一致行动人期间持续有效且不可变更或撤销。如本承诺函被证明是不真实或未被遵守，本公司/本人将向上市公司赔偿一切损失。”

（八）其他保护投资者权益的措施

为保证本次重组工作的公平、公正、合法、高效地展开，上市公司已聘请符合《证券法》规定的独立财务顾问、律师事务所、审计机构、评估机构等中介机构对本次交易方案及全过程进行监督并出具专业意见。

七、本次交易免于发出要约

本次交易前，上市公司控股股东恒力集团持有上市公司 30.14%股份；本次交易中，交易对方中坤投资以其所持有的恒力重工 50%股权与拟置出资产作价的差额认购上市公司新增股份，恒能投资、苏州恒能、陈建华分别以其各自持有的恒力重工 16.67%股权认购上市公司新增股份。本次发行股份购买资产完成后，中坤投资及其一致行动人恒能投资、苏州恒能、陈建华、恒力集团合计持有上市公司的股份比例将进一步提高，导致其触发《收购管理办法》规定的要约收购义务。

根据《收购管理办法》第六十三条相关规定，经上市公司股东大会非关联股东批准，投资者取得上市公司向其发行的新股，导致其在该公司拥有权益的股份

超过该公司已发行股份的 30%，投资者承诺 3 年内不转让本次向其发行的新股，且公司股东大会同意投资者免于发出要约的，相关投资者可免于发出要约。

本次交易中，交易对方中坤投资及其一致行动人恒能投资、苏州恒能、陈建华已承诺因本次发行股份购买资产而获得的上市公司股份自该等股份发行结束之日起 36 个月内不得转让。上市公司 2024 年第四次临时股东大会审议通过了《关于提请股东大会审议同意中坤投资及其一致行动人免于发出要约收购公司股份的议案》，同意中坤投资及其一致行动人免于发出要约。

八、本次交易独立财务顾问的证券业务资格

上市公司聘请西南证券担任本次交易的独立财务顾问。西南证券经中国证监会批准依法设立，具备开展财务顾问业务资格及保荐承销资格。

重大风险提示

投资者在评价本次重大资产重组时，除本独立财务顾问报告的其他内容和与本独立财务顾问报告同时披露的相关文件外，还应特别认真地考虑下述各项风险因素。

一、与本次交易相关的风险

（一）交易审批风险

本次交易尚需满足多项条件后方可实施，包括但不限于报中国证监会作出注册决定等。本次交易能否获得上述批准或注册，以及获得相关批准或注册的时间均存在不确定性。提醒广大投资者注意投资风险。

（二）本次交易可能被暂停、中止或取消的风险

尽管公司制定了严格的内幕信息管理制度，在与交易方对于本次重组的协商过程中尽可能缩小了内幕信息知情人员的范围，减少内幕信息的传播，但仍不排除有关机构和个人利用本次重组内幕信息进行内幕交易的行为，本次交易存在因可能涉嫌内幕交易造成股价异常波动或异常交易而暂停、中止或终止的风险。同时，在本次交易审核过程中，交易各方可能根据监管机构的要求或因市场政策发生变化等原因不断完善和调整交易方案，如交易各方无法就完善交易方案的措施达成一致，上市公司和交易对方均有可能选择暂停、终止或取消本次交易。此外，若本次交易过程中，出现不可预知的重大影响事项，则本次交易可能被暂停、终止或取消。

（三）置入资产未能实现业绩承诺的风险

本次交易中，上市公司与交易对方签署了《业绩补偿协议》。根据该协议，交易对方承诺，恒力重工在业绩补偿期间（2025年度、2026年度及2027年度）累计实现的扣除非经常性损益后的归属于母公司股东的净利润（但不扣除业绩承诺期内实施股权激励计划及员工持股计划（如有）等激励事项产生的股份支付费用）不低于480,000万元。具体补偿方法及补偿安排参见本独立财务顾问报告“第八节 本次交易合同的主要内容”之“五、《业绩补偿协议》主要内容”。

上述业绩承诺系交易双方基于目前的经营状况以及未来市场发展前景，在对

未来预测的基础上作出的综合判断。恒力重工未来盈利的实现受宏观经济、市场环境、行业竞争等多方面因素的影响，如果在利润承诺期间出现影响生产经营的不利因素，存在业绩承诺无法实现的风险。

（四）业务转型及整合风险

本次交易完成后，恒力重工将成为上市公司的全资子公司，上市公司主营业务将由陶瓷业务转变为船舶及高端装备的研发、生产和销售业务，上市公司的主营业务、经营规模、资产和人员等均较重组前有较大的变化，对公司的内部管控能力提出了更高的要求。考虑到上市公司与标的公司在业务和管理模式等方面因所属行业不同存在一定差异，上市公司将结合标的公司的业务特点，进一步加强管理能力、完善管控制度以适应重组后的业务变动及规模扩张，但是仍然可能存在整合计划执行效果不佳，导致上市公司管理水平不能适应重组后上市公司业务变化或规模扩张的风险，从而对公司开展业务和提高经营业绩产生不利影响。提醒投资者关注交易后上市公司相关整合风险。

（五）募集配套资金未能实施或融资金额低于预期的风险

上市公司本次拟向不超过 35 名符合条件的特定投资者发行股份募集配套资金。本次配套融资所募集资金在扣除发行费用后，拟用于标的公司的募投项目建设。由于股票市场价格波动、投资者预期以及监管部门审核等事项的影响，募集配套资金能否顺利实施存在不确定性。在募集配套资金未能实施或融资金额低于预期的情形下，上市公司将通过自有资金或其他融资方式筹集所需资金，将对上市公司的资金使用和财务状况产生影响，提请投资者注意相关风险。

（六）摊薄即期回报的风险

根据上市公司 2023 年度和 2024 年 1-9 月财务数据以及公司 2023 年度和 2024 年 1-9 月备考财务数据，2023 年度和 2024 年 1-9 月上市公司每股收益出现增厚，不存在每股收益被摊薄的情形。

本次交易完成后，上市公司的总股本及净资产将增加。标的公司预期将为上市公司带来较高的收益，提升每股收益水平，相关业绩承诺方也对标的公司未来经营业绩作出了相关承诺，且上市公司也采取了相关措施为公司未来发展提供了保障。但未来如因产业政策发生重大不利变化、重大自然灾害等不可抗力因素导

致标的公司经营情况发生重大不利变化，仍存在因标的公司盈利未达预期而导致上市公司每股收益等即期回报被摊薄的可能，提醒投资者关注相关风险。

（七）标的公司的估值风险

本次交易中，标的公司的交易价格根据具有证券业务资格的资产评估机构出具的评估报告的评估结果确定。以 2024 年 9 月 30 日为评估基准日，本次标的资产 100%权益的净资产账面价值为 298,926.38 万元，评估值为 800,639.44 万元，评估增值 501,713.07 万元，增值率为 167.84%。

尽管评估机构在评估过程中勤勉尽责，并执行了评估的相关规定，但鉴于资产评估中的分析、判断和结论受相关假设和限定条件的限制，本次评估中包含的相关假设、限定条件及特别事项等因素的不可预期变动，可能将对本次评估结果的准确性造成一定影响。提请投资者注意本次交易标的资产评估值的风险。

（八）交易完成后上市公司公众股东持股比例较低的风险

本次交易发行股份购买资产完成后，实际控制人及其一致行动人持股比例将达到 89.93%。根据《股票上市规则》的有关要求，松发股份非公众股东持股比例不高于 90%方可满足上市条件。因此，在发行股份购买资产完成后，上市公司可能会面临社会公众股东持股比例较低的风险。为避免上市公司股权分布不符合上市条件的风险，保证本次交易顺利实施，作为上市公司第二大股东林道藩的关联人，上市公司董事、总经理林培群已出具承诺，最迟于本次交易获得中国证监会注册后松发股份发行股份购买资产前或监管机构要求的更早期限内辞任上市公司职位。提请投资者注意本次交易完成后上市公司公众股东持股比例较低的风险。

二、标的公司业务与经营风险

（一）市场和政策风险

1、宏观经济风险

恒力重工所处的船舶制造行业与全球航运业、海洋工程等行业密切相关，航运行业受经济增长、航运市场形势等影响较大，在全球经济增长的情况下，行业景气度会较高，航运指数及运价也会相对较高，船舶需求将更旺盛。随着全球经

济变化，船舶制造行业景气度也会随之变化。因此，若未来行业景气程度出现持续低迷，恒力重工将面临更加激烈的竞争，可能对恒力重工业绩产生不利影响。

2、市场竞争风险

造船行业是一个充分竞争的行业，标的公司既要面对国内同行业企业的竞争，还要与国外船厂进行竞争。在技术变革的时代，公司面临的竞争环境也在不断变化。未来，造船行业将向高端化、绿色化、智能化等方向发展，标的公司如果不能及时顺应行业发展趋势，将逐渐失去原有的竞争优势，提请投资者注意该风险。

3、产业政策变动风险

船舶制造业是船舶工业的重要细分行业，也是国民经济的基础性行业之一，其发展与国民经济的景气程度有较强的相关性，也受国家及地方政府产业政策影响较大。如未来国家及地方政府产业政策出现重大不利变化，将可能对标的公司主要产品的研发、生产和销售等方面产生不利影响。提请投资者注意相关风险。

(二) 经营风险

1、原材料价格波动风险

恒力重工主要产品的原材料包括船用板材、船用型材等金属材料。受宏观经济、市场供求关系及其他因素的影响，主要原材料价格会产生波动。原材料的价格波动直接影响产品的采购成本，恒力重工会通过加强成本控制等手段缓解原材料价格波动的影响。如果恒力重工无法完全在原材料价格上涨时，通过价格调整、与客户协商收款进度等方式消化原材料价格波动的影响，将可能对恒力重工的经营生产及业绩产生不利影响。

2、汇率波动风险

恒力重工业务涉及亚洲、欧洲等多个地区，恒力重工与境外客户的销售主要采用美元等外币进行结算，因此面临国际贸易过程中的汇率波动风险。若未来汇率发生大幅波动，恒力重工可能遭受汇兑损失，进而可能对生产经营及业绩情况产生不利影响。

3、控股股东、实际控制人控制不当风险

本次重组的交易对方为中坤投资、苏州恒能、恒能投资和陈建华。其中，中

坤投资、苏州恒能、恒能投资系上市公司实际控制人陈建华、范红卫夫妇控制的企业。本次交易完成后，上市公司控股股东将变更为中坤投资，实际控制人仍为陈建华、范红卫夫妇，其控制地位将进一步增强。

上市公司控股股东、实际控制人可以利用其控制地位优势，通过行使表决权对上市公司的董事、监事、高级管理人员选聘、发展战略、人事安排、生产经营、财务等决策实施有效控制及重大影响。虽然上市公司已建立了完善的法人治理结构，健全了各项规章制度，但如果上述治理制度不能得到严格执行，可能会导致控股股东、实际控制人利用其控制地位损害上市公司和其他中小股东利益的风险。

4、偿债能力财务指标较低的风险

造船行业由于船舶造价较高，建造周期较长，船东一般采用分期预付建造款的方式，因此船舶建造企业的负债主要包括合同负债等项目，资产负债率普遍较高，流动比率和速动比率普遍较低。截至 2024 年 12 月 31 日，恒力重工资产负债率为 82.63%，流动比率为 0.86 倍，速动比率为 0.72 倍。由于偿债能力财务指标水平相对较低，标的公司存在一定的偿债风险。

5、排产计划无法完成的风险

基于船舶行业的特点，受宏观经济等因素影响，如船东经营状况恶化、资金紧张，船东弃单、改单的情况将可能发生，顺利履约将面临较大风险。如出现船东弃船、弃单等情形，标的公司船舶产品的生产计划将受到干扰，存在已确定排产新造船舶计划无法完成的风险。

6、标的公司无法按时交船的风险

标的公司基于自身生产能力承接订单，并根据交船期合理安排生产进度，不排除存在因行业政策、安全生产、自然条件等因素导致标的公司无法按时交船的违约风险，提请投资者注意该风险。

7、地缘政治风险

当前全球地缘政治局势复杂多变，局部战争冲突时有发生；同时国际贸易摩擦不断，贸易保护主义有所抬头。2025 年 1 月，美国贸易代表办公室宣布发起针对中国海运、物流和造船业的 301 调查，基于美国船东规模较小、重启产能困

难等因素，预计 301 调查对中国造船业影响有限。2025 年 4 月，美国宣布对等关税相关政策，并将从 2025 年 4 月 9 日起落实新的关税税率。地缘政治风险有可能影响标的公司船舶业务的市场需求，进而可能直接影响标的公司船舶的在手订单转化成收入不及预期。在手订单转化成收入不及预期将直接影响标的公司整体经营业绩或者经营规划，提请投资者注意该风险。

三、其他风险

（一）上市公司存在大额未弥补亏损的风险

本次交易前，上市公司主要从事日用陶瓷产品的研发、生产和销售。受国内外经济下行、需求萎缩等因素影响，上市公司近年来经营业绩处于持续亏损状态。近三年，上市公司营业收入逐年下降，归属于上市公司股东净利润始终为负，盈利能力较弱且呈现下滑趋势。截至 2024 年 9 月 30 日，上市公司合并报表未分配利润为-36,998.25 万元，本次交易完成后，上市公司将全额承继存在的未弥补亏损。预计本次交易完成后的一段时间内，上市公司仍将存在未弥补亏损，将导致无法向上市公司股东进行现金分红。提请投资者注意相关风险。

（二）股票市场波动的风险

股票市场投资收益与投资风险并存。股票市场价格波动不仅取决于企业的经营业绩及发展前景，还受宏观经济政策调整、金融政策调控、股票市场的投机行为、投资者的心理预期等诸多因素的影响。上市公司本次重大资产重组需要有关部门审批且需要一定的时间周期方能完成，在此期间股票市场价格可能出现波动，从而给投资者带来一定的风险。股票的价格波动是股票市场的正常现象。为此，公司提醒投资者必须具备风险意识，以便做出正确的投资决策。

（三）前瞻性陈述具有不确定性的风险

本独立财务顾问报告所载的内容中包括部分前瞻性陈述，一般采用诸如“将”“将会”“预期”“估计”“预测”“计划”“可能”“应”“应该”等带有前瞻性色彩的用词。尽管该等陈述是上市公司基于行业理性所做出的，但鉴于前瞻性陈述往往具有不确定性或依赖特定条件，包括本节中所披露的已识别的各种风险因素，因此，本独立财务顾问报告中所载的任何前瞻性陈述均不应被视作上市公司对未来计划、目标、结果等能够实现的承诺。任何潜在投资者均应

在完整阅读本独立财务顾问报告的基础上独立做出投资决策，而不应仅仅依赖于该等前瞻性陈述。

（四）公司股票可能被实施退市风险警示的风险

经初步测算，上市公司 2024 年财务数据预计触及《股票上市规则》第 9.3.2 条规定的对公司股票实施退市风险警示的情形，公司股票在 2024 年年度报告披露后将可能被实施退市风险警示。公司拟通过积极推进本次重组等措施消除公司股票退市风险警示，但公司股票退市风险警示能否消除以及消除时间均存在不确定性。提请广大投资者及时查阅上市公司发布的相关公告文件，并充分关注投资风险。

（五）其他风险

上市公司不排除因政治、经济、自然灾害等其他不可控因素给上市公司带来不利影响的可能性。提请广大投资者注意相关风险。

第一节 本次交易概述

一、 本次交易的背景及目的

（一）本次交易的背景

1、贯彻建设海洋强国战略，打造世界一流船舶及高端装备制造企业

党中央高度重视“海洋强国”建设。党的十八大以来，习近平总书记就建设海洋强国发表一系列重要论述，强调“建设海洋强国是中国特色社会主义事业的重要组成部分，是实现中华民族伟大复兴的重大战略任务”。2024年3月，《政府工作报告》中再次提出我国应“大力发展海洋经济，建设海洋强国”。海洋经济的高度发展是海洋强国的现实体现，海运发展对海洋经济发展、海洋强国建设至关重要，对国家经济竞争力具有重要影响。海运能力和安全性的提升，与造船技术和船舶质量密切相关。

恒力重工在大连长兴岛地区打造世界先进的船舶与高端装备制造产业基地，在地理位置、产业基础、政策支持、市场及人才等方面具备天然优势。上市公司紧跟国家建设“海洋强国”战略，通过本次交易置入恒力重工船舶及高端装备制造业务，借助上市公司平台进一步提高恒力重工高端化、智能化、绿色化船舶制造能力，积极培育海运新质生产力，成为建设海洋强国的支撑力量。

2、国家积极出台政策支持行业升级，助力船舶行业实现高质量发展

船舶制造行业至关重要，不仅支撑着全球贸易与物流，同时也是国家安全的重要保障和国家国际竞争力的重要体现。近年来，国家积极出台一系列政策支持船舶行业发展升级。2023年12月，工信部、发改委等五部联合发布《船舶制造业绿色发展行动纲要（2024—2030年）》，提出到2030年，船舶制造业绿色发展体系基本建成，形成一批具有国际先进水平的绿色示范企业，全面建成绿色供应链管理体系。2024年3月，国务院印发《推动大规模设备更新和消费品以旧换新行动方案》，提出要加快老旧船舶报废更新，大力支持新能源动力船舶发展，同时船舶附加值将持续提升。2024年9月，工信部印发《首台（套）重大技术装备推广应用指导目录（2024年版）》，将“船舶与海洋工程装备”列为重大技术装备领域。

上述政策的实施为船舶制造行业的发展提供强有力支持，也对船舶行业的更新和技术改造工作提出更高的要求。借助本次交易，上市公司紧跟国家政策导向，将恒力重工船舶制造及高端装备制造业务注入上市公司，进一步助力恒力重工提升高性能船舶及高端装备制造能力，不断满足高端绿色船舶研发及建造需求，助力船舶行业实现高质量发展。

3、船舶行业长期向好促进上市公司转型升级

当前，国际船舶市场形势长期向好，船舶需求相对旺盛，船舶企业盈利能力将持续提升。根据工业和信息化部装备工业二司数据，2023年，造船业三大核心指标全球造船完工量为8,425万载重吨，新接订单量为10,691万载重吨，手持订单量为25,362万载重吨，分别同比增长5.17%、29.73%和17.61%，全球造船业保持景气上行趋势。中国三大核心指标占比分别为50.20%、66.60%和50.00%，市场份额稳居世界第一。根据Clarksons（克拉克森）研究，船舶投资额方面，预计2024至2034年，船舶投资需求总额预计将达2.3万亿美元，其中新造船投资需求约1.7万亿美元，船舶行业迎来广阔发展空间。与此同时，浙商证券研究报告显示，在船舶行业船价持续走高、需求景气上行的背景下，头部船舶企业盈利能力持续向好，预计2025年及以后头部船舶企业造船业务毛利率将达20%以上。

本次交易标的公司恒力重工从事船舶及高端装备制造业务。借助本次交易，在船舶行业市场长期向好背景下，上市公司将进一步贯彻落实国务院政策，扩大对高端化、智能化、绿色化船舶产品的有效转型投资，形成存量资产与新增投资的良性循环。

4、国家政策鼓励上市公司通过并购重组提高上市公司质量

近年来，国务院、中国证监会陆续出台一系列鼓励支持重组整合的政策，为资本市场创造良好条件。2024年3月，中国证监会发布《关于加强上市公司监管的意见（试行）》，明确提出支持上市公司通过并购重组提升投资价值，鼓励上市公司综合运用股份等工具实施并购重组、注入优质资产。2024年4月，国务院发布《关于加强监管防范风险推动资本市场高质量发展的若干意见》，提出综合运用并购重组、股权激励等方式提高上市公司发展质量，加大并购重组改革

力度，多措并举活跃并购重组市场。2024年9月，证监会发布《关于深化上市公司并购重组市场改革的意见》，提出支持运作规范的上市公司围绕产业转型升级、寻求第二增长曲线等需求开展符合商业逻辑的跨行业并购，加快向新质生产力转型步伐。

上市公司主要从事日用陶瓷制品的研发、生产和销售。近年来，受国内外经济下行、需求萎缩等因素影响，上市公司收入大幅减少，主营业务的经营及盈利面临较大压力。通过本次交易，上市公司将退出日用陶瓷制品制造行业，未来主营业务为船舶及高端装备的研发、生产及销售。本次交易将助力上市公司完成战略转型，有利于上市公司寻求新的利润增长点，提高上市公司发展质量。

（二）本次交易的目的

1、推动上市公司战略转型，重点发展船舶及高端装备制造业务

上市公司主要从事日用陶瓷制品的研发、生产和销售。受国内外经济下行、需求萎缩等因素影响，上市公司主营业务的经营及盈利面临较大压力。近三年，上市公司营业收入逐年下降，归属于上市公司股东净利润始终为负，盈利能力较弱。尽管上市公司通过优化生产、改进管理等方式降本增效，但主营业务调整尚未取得预期的效果。本次交易完成后，上市公司主营业务为船舶及高端装备的研发、生产及销售，有利于加快上市公司战略转型，寻求新的利润增长点，提高上市公司发展质量，符合上市公司全体股东的利益。

2、恒力重工能够借助 A 股资本市场谋求进一步发展

本次交易完成后，恒力重工将通过资本市场建立直接融资渠道，为自身的未来发展提供资金保障。恒力重工置入上市公司后，不仅可以提升上市公司的社会知名度和市场影响力、为股东提供良好的投资回报，而且有利于增强恒力重工与员工的凝聚力，激发员工的工作热情和积极性；同时还可以增强恒力重工对高素质优秀人才的吸引力，有利于提升核心团队的整体素质。借助我国资本市场良好的融资功能及激励机制，恒力重工将持续致力于高性能船舶研发及工艺改良升级，不断满足高端绿色船舶研发建造需求，加快船舶制造业高端化、智能化、绿色化转型，助力船舶业实现高质量发展，为中国由“造船大国”迈向“造船强国”提供支撑力量。

二、本次交易具体方案

上市公司拟以重大资产置换及发行股份购买资产的方式购买交易对方持有的恒力重工 100% 股权，并向不超过 35 名特定投资者发行股份募集配套资金。上市公司重大资产置换、发行股份购买资产互为前提，同时生效，如其中任何一项未获得所需的批准（包括但不限于相关交易方内部有权审批机构及相关监管机构批准），则本次交易其他项均不予实施。本次募集配套资金以重大资产置换、发行股份购买资产的成功实施为前提，但募集配套资金成功与否不影响重大资产置换、发行股份购买资产的实施。本次交易方案具体如下：

（一）重大资产置换

1、交易价格及支付方式

上市公司拟以持有的截至评估基准日全部资产和经营性负债与中坤投资持有的恒力重工 50.00% 股权的等值部分进行置换。

根据辽宁众华出具的《置出资产评估报告》，以 2024 年 9 月 30 日为评估基准日，本次交易拟置出资产评估值为 51,310.47 万元。根据华亚正信出具的《置入资产评估报告》，以 2024 年 9 月 30 日为评估基准日，本次交易拟置入资产评估值为 800,639.44 万元。经交易各方友好协商，以上述评估值为基础，本次重组拟置出资产交易价格为 51,310.47 万元，拟置入资产交易价格为 800,639.44 万元。上市公司与中坤投资同意以置出资产和置入资产交易对价的等值部分（即 51,310.47 万元）进行置换。

2、过渡期间损益安排

自评估基准日至交割日，拟置出资产的收益或亏损及任何原因造成的权益变动均由中坤投资享有或承担；自评估基准日至交割日，拟置入资产运营所产生的盈利由上市公司享有，产生的亏损由发行股份购买资产交易对方按其持有的恒力重工股权比例以现金方式向上市公司补足。

（二）发行股份购买资产

1、交易价格及支付方式

上市公司拟以发行股份的方式向发行股份购买资产交易对方购买置入资产

和置出资产交易对价的差额部分，该部分对应交易作价为 749,328.97 万元。

2、上市公司拟发行股票的种类、每股面值及上市地点

本次发行股份购买资产的股票种类为境内上市人民币普通股（A 股），每股面值为人民币 1.00 元，上市地点为上交所。

3、发行对象及认购方式

本次发行股份购买资产的发行对象为中坤投资、恒能投资、苏州恒能和陈建华，发行对象以其持有的标的公司股权认购本次发行的股份。

4、定价基准日、发行价格

（1）定价基准日

《重组管理办法》第四十五条规定：“上市公司发行股份的价格不得低于市场参考价的 80%。市场参考价为本次发行股份购买资产的董事会决议公告日前 20 个交易日、60 个交易日或者 120 个交易日的公司股票交易均价之一。”

本次发行股份购买资产定价基准日为上市公司第五届董事会第二十四次会议决议公告日，即 2024 年 10 月 17 日。

（2）发行价格

交易均价的计算公式为：董事会决议公告日前若干个交易日公司股票交易均价=决议公告日前若干个交易日公司股票交易总额/决议公告日前若干个交易日公司股票交易总量。

上市公司定价基准日前 20 个交易日、60 个交易日、120 个交易日股票交易均价具体情况如下表所示：

单位：元/股

股票交易均价计算区间	交易均价	交易均价的80%
前20个交易日	12.93	10.35
前60个交易日	12.70	10.16
前120个交易日	13.33	10.67

经各方友好协商，本次发行股份购买资产的价格选择定价基准日前 60 个交易日股票交易均价作为市场参考价，最终确定发行价格为 10.16 元/股，不低于市场参考价的 80%。

在发行股份购买资产的定价基准日至发行日期间，上市公司如有派息、送股、配股、资本公积转增股本等除权、除息事项，将按照中国证监会及上交所的相关规则等规定对本次发行股份购买资产的发行价格进行相应调整。具体以下述方法进行调整：

派发现金股利： $P1=P0-D$

送红股或转增股本： $P1=P0/(1+N)$

派发现金同时送红股或转增股本： $P1=(P0-D)/(1+N)$

其中， $P0$ 为调整前发行价格， D 为每股派发现金股利， N 为每股送红股或转增股本数，调整后发行价格为 $P1$ 。

5、上市公司拟发行股份的数量

本次发行股份购买资产的发行对象为中坤投资、恒能投资、苏州恒能和陈建华。本次发行股份购买资产的股份发行数量应按照以下公式进行计算：

向各发行股份购买资产交易对方发行普通股数量=向各发行股份购买资产交易对方支付的交易价格/本次发行股份购买资产的发行价格；发行普通股总数量=向各发行股份购买资产交易对方发行普通股的数量之和。

如按照前述公式计算后所能换取的上市公司股份数不为整数时，则对于不足一股的余额赠送给上市公司，计入上市公司的资本公积。

在本次发行股份购买资产的定价基准日至发行日期间，上市公司如有派息、送股、配股、资本公积转增股本等除权、除息事项，本次发行价格和发行数量将做相应调整。发行股份数量最终以经中国证监会注册同意的数量为准。

上市公司拟以发行股份的方式向交易对方购买置入资产和置出资产交易对价的差额部分，该部分对应交易作价为 749,328.97 万元。按发行股份价格 10.16 元/股计算，上市公司本次发行股份购买资产发行的股票数量总计为 737,528,511 股，具体如下：

序号	交易对方	交易标的	交易金额 (万元)	拟发行股份 数量(股)	占上市公司本次发行股份 购买资产完成后总股本 的比例(%)
1	中坤投资	恒力重工50%股权与松发股份全部资产及	349,009.25	343,513,041	39.86

序号	交易对方	交易标的	交易金额 (万元)	拟发行股份 数量(股)	占上市公司本次发行股份 购买资产完成后总股本 的比例(%)
		经营性负债交易对价的 差额部分			
2	恒能 投资	恒力重工16.67%股权	133,439.91	131,338,490	15.24
3	苏州 恒能	恒力重工16.67%股权	133,439.91	131,338,490	15.24
4	陈建 华	恒力重工16.67%股权	133,439.91	131,338,490	15.24
合计			749,328.97	737,528,511	85.59

6、锁定期安排

本次重组交易对方中坤投资、恒能投资、苏州恒能、陈建华通过本次交易中取得的上市公司股份，自该等股份发行结束之日起 36 个月内不得转让，36 个月届满后将根据业绩承诺及补偿的完成情况进行解锁。本次交易完成后 6 个月内，如公司股票连续 20 个交易日的收盘价低于发行价，或者交易完成后 6 个月期末收盘价低于发行价的，则交易对方通过本次交易中取得的上市公司股票的锁定期自动延长 6 个月。

本次发行股份购买资产完成之后，交易对方基于本次重组取得的上市公司股份因松发股份实施配股、送红股、转增股本等原因而增加的，增加的股份亦应遵守上述锁定期的承诺。交易对方通过二级市场增持、参与认购松发股份另行增发的股份等其他方式获得的股份，不受上述锁定期限制。

若上述限售安排与证券监管机构的最新监管意见不相符，交易对方将根据相关证券监管机构的监管意见进行相应调整。前述锁定期届满后，上述股份的转让和交易将按照中国证监会及上海证券交易所的有关规定执行。

7、过渡期间损益安排

拟置入资产自评估基准日至交割日期间运营所产生的盈利由上市公司享有，产生的亏损由中坤投资、恒能投资、苏州恒能和陈建华按其持有的恒力重工股权比例以现金方式向上市公司补足。

8、滚存利润安排

上市公司本次发行股份购买资产完成前的滚存未分配利润，由本次发行股份

购买资产完成后的上市公司全体股东按本次发行股份购买资产完成后的持股比例共同享有。

9、发行价格调整机制

本次发行股份购买资产的发行价格不设置价格调整机制。

(三) 发行股份募集配套资金

1、上市公司拟发行股票的种类、每股面值及上市地点

本次发行股票募集配套资金的股票种类为境内上市人民币普通股（A股），每股面值为人民币 1.00 元，上市地点为上交所。

2、募集配套资金用途

上市公司拟向不超过 35 名特定投资者发行股份募集配套资金。上市公司拟募集配套资金不超过 400,000.00 万元，本次募集配套资金在扣除发行费用后，拟用于标的公司的募投项目建设，具体情况如下：

单位：万元			
序号	募集资金用途	总投资金额	拟投入募集配套资金
1	恒力造船（大连）有限公司绿色高端装备制造项目	800,787.90	350,000.00
2	恒力重工集团有限公司国际化船舶研发设计中心项目（一期）	73,557.84	50,000.00
合 计		874,345.74	400,000.00

本次募集配套资金以重大资产置换、发行股份购买资产的成功实施为前提，但募集配套资金的成功与否不影响重大资产置换、发行股份购买资产的实施。如未能成功实施募集配套资金或实际募集资金金额小于募集资金用途的资金需求量，公司将通过自筹资金解决资金缺口。

在募集配套资金到位前，上市公司可根据市场情况及自身实际情况以自筹的资金择机先行用于上述募集配套资金用途，待募集资金到位后予以置换。本次募集配套资金投资项目是基于上市公司未来发展战略和市场未来发展趋势等多种条件所做出的。项目的实施进度和效益实现会受市场需求变化、宏观经济政策、行业竞争状况等多种因素影响。

如前述募集配套资金安排与证券监管机构的最新监管要求不相符，上市公司将根据证券监管机构的最新监管意见进行相应调整。

3、发行对象及发行方式

本次发行股份募集配套资金的发行对象为不超过 35 名（含 35 名）的特定对象，包括符合法律、法规规定条件的境内证券投资基金管理公司、证券公司、信托投资公司、财务公司、保险机构投资者、合格境外机构投资者、其他境内法人投资者和自然人或其他合格的投资者。

4、发行价格

本次发行股份募集配套资金的定价基准日为发行期首日。根据《发行注册管理办法》等的有关规定，此次发行股份募集配套资金的发行价格为不低于定价基准日前二十个交易日股票均价的 80%。具体发行价格将在本次发行获得中国证监会同意注册后，由上市公司董事会及董事会授权人士根据股东大会授权，按照相关法律、行政法规及规范性文件的规定，并根据竞价情况，与本次发行的独立财务顾问（主承销商）协商确定。

在定价基准日至发行日期间，公司如有分红、送股、配股、资本公积金转增股本等除权、除息事项，发行股份募集配套资金的发行价格将进行相应调整，发行股份数量也将随之进行调整。如前述定价方式、发行数量等与证券监管机构的最新监管要求不相符，相关方将根据监管机构的最新监管意见进行相应调整。

5、发行数量及募集配套资金总额

本次募集配套资金总额不超过 400,000.00 万元，募集配套资金金额不超过本次交易中以发行股份方式购买资产的交易价格（不包括交易对方在本次交易停牌前六个月内及停牌期间以现金增资入股标的资产部分对应的交易价格，但上市公司董事会首次就重大资产重组作出决议前该等现金增资部分已设定明确、合理资金用途的除外）的 100%。本次配套融资发行股份数量将不超过本次发行股份购买资产后上市公司总股本的 30%。本次发行股份购买资产完成后，上市公司的总股本为 861,697,311 股，所以本次配套融资的发行股份数量不超过 258,509,193 股。

如本次募集配套资金将导致发行股份数量超过本次发行股份购买资产后公司总股本的 30%，则本次募集配套资金发行的股份数量将按照前述发行上限确定，本次募集配套资金总额将进行相应调减。

最终发行数量将在中国证监会同意注册后，由上市公司根据竞价情况与独立

财务顾问（主承销商）协商确定。

如前述定价方式、发行数量等与证券监管机构的最新监管要求不相符，相关方将根据监管机构的最新监管意见进行相应调整。

6、锁定期安排

本次发行股份募集配套资金的发行对象所认购的上市公司股份，自该等股份发行结束之日起 6 个月内不得转让。在上述股份限售期内，认购方所认购的股份因上市公司实施送股、配股、资本公积转增股本事项而增持的上市公司股份，亦遵守上述限售期限的约定。在上述股份锁定期届满后，其转让和交易将按照中国证监会和上交所的有关规定执行。

若上述锁定期安排与证券监管机构的最新监管意见不相符，将根据证券监管机构的最新监管意见进行相应调整。

7、滚存利润安排

上市公司本次发行完成前的滚存未分配利润，由本次发行完成后的公司全体股东按本次交易完成后的持股比例共同享有。

（四）业绩承诺及补偿安排

根据《置入资产评估报告》及评估说明并经华亚正信确认，恒力重工预计于 2025 年度、2026 年度、2027 年度实现的净利润分别为 112,728.03 万元、164,143.03 万元和 206,280.80 万元。基于上述预测，2024 年 11 月，松发股份与中坤投资、恒能投资、苏州恒能和陈建华签署了《业绩补偿协议》。交易对方中坤投资、恒能投资、苏州恒能、陈建华保证恒力重工在业绩承诺期（2025 年度、2026 年度及 2027 年度）累计实现的扣除非经常性损益后的归属于母公司股东的净利润（但不扣除业绩承诺期内实施股权激励计划及员工持股计划（如有）等激励事项产生的股份支付费用）不低于 480,000 万元（以下简称“累计承诺净利润”）。

业绩承诺期届满后，松发股份将对恒力重工在业绩承诺期累计实际实现的扣除非经常性损益后归属于母公司股东的净利润（但不扣除业绩承诺期内实施股权激励计划及员工持股计划（如有）等激励事项产生的股份支付费用）（以下简称

“累计实现净利润”）与累计承诺净利润的差异情况进行披露，并由符合《证券法》要求的审计机构对该等差异情况进行专项审核并出具专项审核报告。以专项审核报告确定的累计实现净利润作为确定交易对方是否需要承担补偿义务的依据。若累计实现净利润低于累计承诺净利润，交易对方将按照《业绩补偿协议》的约定优先进行股份补偿，股份不足补偿的，不足部分将以现金方式补偿。

1、业绩补偿金额及应补偿股份数量

业绩补偿金额=（累计承诺净利润—累计实现净利润）/累计承诺净利润×拟置入资产交易作价。

应补偿股份数=业绩补偿金额/本次发行股份购买资产的发行价格。

股份不足补偿的部分，应现金补偿。应补偿现金金额=业绩补偿金额—已补偿股份数量×本次发行股份购买资产的发行价格。

2、其他事项

（1）各交易对方按照本次发行股份购买资产前各自对恒力重工的持股比例承担补偿义务。

（2）松发股份在业绩承诺期内实施转增或股票股利分配的，应补偿股份数量相应调整为：应补偿股份数（调整后）=应补偿股份数×（1+转增或送股比例）。

（3）松发股份在业绩承诺期内发生现金分红的，则交易对方各自应补偿股份在向上市公司实际进行补偿之前累计获得的现金分红收益，应随相应补偿股份返还给松发股份。

（4）按照前述公式计算的应补偿股份数小于0时，按0取值；按照前述公式计算的应补偿股份数为非整数的，直接取整数部分，舍弃余数部分并增加1股。

（5）各交易对方向松发股份支付的业绩补偿金额之和（含股份和现金补偿）不超过其通过本次交易取得的全部交易对价。

（五）减值补偿安排

本次交易整体采用资产基础法和收益法对恒力重工股东全部权益价值进行评估，并以资产基础法评估结果作为评估结论。鉴于资产基础法中部分资产采用市场法进行评估，其中包含：部分房屋建筑物、工业用途土地使用权、部分车辆

（以下简称“减值测试各资产组”）采用市场法进行评估，为进一步保障上市公司及其股东的权益，2025年3月，松发股份与中坤投资、恒能投资、苏州恒能和陈建华签署了《减值补偿协议》。交易对方中坤投资、恒能投资、苏州恒能、陈建华承诺减值测试各资产组在减值补偿期（本次重大资产重组实施完毕当年及其后两个会计年度）不会发生减值，否则应按《减值补偿协议》约定向上市公司进行补偿。

1、减值测试安排

在减值补偿期的每一个会计年度结束后4个月内，上市公司应当对减值测试各资产组进行减值测试，编制减值测试报告，并聘请符合《证券法》规定的会计师事务所对减值测试出具专项审核意见。减值测试各资产组的期末减值额应以减值测试报告为准。

上市公司将在公告减值补偿期每一年对应的年度审计报告的同时，披露减值测试报告，以此作为确定各交易对方在减值补偿期内向上市公司履行减值补偿义务的实施依据。

2、减值补偿义务的实施

减值补偿期内，如减值测试各资产组发生减值，则各交易对方需优先以通过本次重大资产重组获得的上市公司股份对上市公司进行补偿，股份不足补偿的部分由各交易对方以现金方式对上市公司进行补偿。

各补偿义务人在减值补偿期内应逐年进行补偿，各补偿义务人应补偿股份数量以及现金补偿金额的计算方法为：

各补偿义务人当期就减值测试各资产组应补偿金额=减值测试各资产组期末减值额×本次交易前各补偿义务人持有的恒力重工股权比例－各补偿义务人截至当期期末就减值测试各资产组累计已补偿金额（如有）。其中，减值测试各资产组期末减值额为减值测试各资产组本次交易评估值减去减值测试报告载明的减值测试各资产组评估值（需扣除使用年限自然减少对减值测试各资产组的影响）。

各补偿义务人当期应补偿股份数=各补偿义务人当期就减值测试各资产组应补偿金额/本次交易发行股份购买资产的发行价格。上市公司如在减值补偿期发生除权、除息事项的，则各补偿义务人当期应补偿股份数需相应调整。

股份不足以补偿的部分由各补偿义务人以现金补偿，各补偿义务人当期应现金补偿金额=各补偿义务人当期就减值测试各资产组应补偿金额-各补偿义务人当期已补偿股份数×本次交易发行股份购买资产的发行价格。

按照前述公式计算的各补偿义务人当期就减值测试各资产组应补偿金额、应补偿股份数、应现金补偿金额小于 0 时，按 0 取值；按照前述公式计算的应补偿股份数为非整数的，直接取整数部分，舍弃余数部分并增加 1 股。

交易对方按《业绩补偿协议》《减值补偿协议》向上市公司支付的业绩补偿和减值补偿金额之和不超过其通过本次重大资产重组取得的全部交易对价。

三、本次交易构成重大资产重组

根据上市公司经审计的 2023 年财务数据、《置出资产审计报告》《置入资产审计报告》以及本次交易作价情况，对本次交易是否构成重大资产重组的指标计算如下：

（一）本次交易拟置出资产

本次交易上市公司拟置出截至评估基准日之全部资产及经营性负债，根据《置出资产审计报告》及上市公司 2023 年经审计的财务数据，本次交易拟置出资产对本次交易是否构成重大资产重组的指标计算情况如下：

单位：万元

财务指标	上市公司	拟置出资产财务数据	计算指标	指标占比
资产总额	56,548.13	52,905.92	52,905.92	93.56%
资产净额	7,520.92	44,013.40	44,013.40	585.21%
营业收入	20,609.38	20,609.38	20,609.38	100.00%

注 1：置出资产的财务数据为截至 2024 年 9 月末的资产总额、资产净额及 2023 年度实现的营业收入。

注 2：表格中资产净额为归属于母公司所有者权益。

（二）本次交易拟置入资产

本次交易上市公司拟置入资产为恒力重工 100%股权，根据《置入资产审计报告》及上市公司 2023 年经审计的财务数据以及本次交易作价情况，本次交易拟置入资产对本次交易是否构成重大资产重组的指标计算情况如下：

单位：万元

财务指标	上市公司	拟置入资产财务数据	本次交易作价	计算指标 (财务数据与交易作价孰高)	指标占比
------	------	-----------	--------	-----------------------	------

资产总额	56,548.13	1,227,740.06	800,639.44	1,227,740.06	2,171.14%
资产净额	7,520.92	311,062.74	800,639.44	800,639.44	10,645.50%
营业收入	20,609.38	66,279.93	-	66,279.93	321.60%

注1：鉴于标的公司2024年9月末的资产总额和资产净额较2023年末增幅较大，基于谨慎性原则，标的公司的财务数据为截至2024年9月末的资产总额、资产净额及2023年度实现的营业收入。

注2：表格中资产净额为归属于母公司所有者权益。

根据《重组管理办法》第十四条相关规定，上市公司同时购买、出售资产的，应当分别计算购买、出售资产的相关比例，并以二者中比例较高者为准。基于上述测算，本次交易构成《重组管理办法》第十二条规定的上市公司重大资产重组。

四、本次交易构成关联交易

本次重组的交易对方为中坤投资、苏州恒能、恒能投资和陈建华。其中，陈建华系上市公司实际控制人，中坤投资、苏州恒能、恒能投资系上市公司实际控制人陈建华、范红卫夫妇控制的企业。根据《股票上市规则》等相关规定，本次交易构成关联交易。

五、本次交易不构成重组上市

本次交易前后，上市公司的实际控制人均为陈建华、范红卫夫妇，本次交易不会导致上市公司控制权变更。本次交易前三十六个月内，上市公司的实际控制人未发生变更。因此，本次交易不构成《重组管理办法》第十三条规定的重组上市情形。

六、本次交易对上市公司的影响

（一）本次交易对上市公司主营业务的影响

本次交易前，上市公司主要从事日用陶瓷产品的研发、生产和销售，主要产品包括日用瓷、精品瓷和陶瓷酒瓶等。通过本次交易，上市公司将战略性退出日用陶瓷制品制造行业，恒力重工将成为上市公司之全资子公司，主营业务为船舶及高端装备的研发、生产及销售。

恒力重工致力于打造世界一流的高端化、智能化、绿色化船舶制造及高端装备制造企业，涵盖发动机自主生产、船舶制造等多环节业务，具备技术领先、设备先进、产业链一体化的综合竞争优势。

交易完成后，上市公司主营业务变更为船舶及高端装备的研发、生产及销售。本次交易将助力上市公司完成战略转型，有利于上市公司寻求新的利润增长点，提高上市公司发展质量，改善公司盈利能力和抗风险能力，进而维护上市公司全体股东特别是中小股东的利益。

（二）本次交易对上市公司股权结构的影响

本次交易前，上市公司总股本为 124,168,800 股。根据拟置入资产和拟置出资产交易作价差额 749,328.97 万元及上市公司本次发行股份的价格 10.16 元/股计算，上市公司将新增发行 737,528,511 股股份，本次交易完成后（不考虑募集配套资金），上市公司的股权结构变化情况如下：

单位：股

股东名称	本次交易前		本次交易后（不含配套融资）	
	持股数	持股比例	持股数	持股比例
中坤投资	-	-	343,513,041	39.86%
恒能投资	-	-	131,338,490	15.24%
苏州恒能	-	-	131,338,490	15.24%
陈建华	-	-	131,338,490	15.24%
恒力集团	37,428,000	30.14%	37,428,000	4.34%
其他上市公司股东	86,740,800	69.86%	86,740,800	10.07%
合计	124,168,800	100.00%	861,697,311	100.00%

本次发行股份购买资产完成后，中坤投资将持有上市公司 39.86% 股份，恒能投资将持有上市公司 15.24% 股份，苏州恒能将持有上市公司 15.24% 股份，陈建华将持有上市公司 15.24% 股份，恒力集团将持有上市公司 4.34% 股份，前述主体将合计持有上市公司 89.93% 股份。上市公司控股股东将变更为中坤投资，实际控制人仍为陈建华、范红卫夫妇。

（三）本次交易对上市公司主要财务指标的影响

在不考虑配套资金的情况下，上市公司本次交易前后财务数据如下：

单位：万元

财务指标	2024 年 12 月 31 日/2024 年度	2024 年 9 月 30 日/2024 年 1-9 月		2023 年 12 月 31 日/2023 年度	
	交易后（备考）	交易后（备考）	交易前	交易后（备考）	交易前
资产总额	1,887,288.59	1,227,740.06	54,904.35	565,351.67	56,548.13
所有者权益	278,606.17	262,513.35	1,489.92	679.92	7,520.92
营业收入	549,642.76	330,571.97	18,108.27	66,279.93	20,609.38
利润总额	38,399.78	16,729.72	-6,077.18	-2,129.88	-11,906.04
归属于上市公司股东	27,796.71	11,721.66	-6,031.00	-2,186.13	-11,699.83

财务指标	2024年12月31日/2024年度	2024年9月30日/2024年1-9月		2023年12月31日/2023年度	
	交易后(备考)	交易后(备考)	交易前	交易后(备考)	交易前
的净利润					
归属于上市公司股东的扣除非经常性损益的净利润	20,821.27	8,190.28	-6,104.85	-11,355.12	-11,909.30
基本每股收益(元/股)	0.32	0.14	-0.49	-0.03	-0.94

注：交易前数据来自于2023年度经审计的财务报表和2024年1-9月未经审计的财务报表，交易后数据来自于《备考审阅报告》财务数据。鉴于上市公司的年报正在编制过程中，上市公司暂无法对2024年/2024年12月31日的实际数和备考数进行对比分析。

从上表可知，本次交易将提升上市公司的资产规模、业务规模。本次交易完成后，上市公司盈利能力将得到提升，上市公司扣除非经常性损益的净利润将显著增加，不存在因本次交易而导致每股收益被摊薄的情况。

七、本次交易决策过程和批准情况

（一）本次交易已经履行的审批程序

- 1、上市公司职工代表大会已审议通过职工安置方案；
- 2、本次交易已经上市公司第五届董事会第二十四次会议、第六届董事会第二次会议、第六届董事会第五次会议、第六届董事会第六次会议审议通过；
- 3、本次交易已经上市公司第五届监事会第十八次会议、第六届监事会第二次会议、第六届监事会第四次会议、第六届监事会第五次会议审议通过；
- 4、本次交易已经上市公司2024年第四次临时股东大会审议通过，并同意中坤投资及其一致行动人免于发出要约；
- 5、本次交易已取得上市公司控股股东原则性同意意见；
- 6、本次交易已履行交易对方的内部授权或批准。

（二）本次交易尚需履行的审批程序

本次交易尚需尚未履行的决策程序及报批程序，包括但不限于：

- 1、本次交易尚需取得中国证监会同意注册决定；
- 2、本次交易尚需取得相关法律法规要求的其他必要批准或核准（如需）。

本次交易能否取得上述批准、核准、同意注册以及最终取得批准、核准、同

意注册的时间均存在不确定性，提请广大投资者注意投资风险。

八、本次交易的后续安排

根据本次交易方案，为便于置出资产的交付，松发股份拟在本次交易的先决条件成就后，设立全资子公司（以下简称“新设子公司”）作为置出资产载体，将截至评估基准日的全部资产和经营性负债转移至新设子公司。置出资产交割实施时，松发股份将通过转让所持新设子公司 100%股权的形式进行置出资产交割。上市公司以“人随资产走”为原则，根据职工意愿并结合公司实际情况制定了本次重组涉及的职工安置方案，截至置出资产交割日的在职员工由新设子公司接收，劳动关系由新设子公司承继，由其进行安置。2024 年 11 月 25 日，上市公司召开了第六届职工代表大会第三次会议，审议通过了本次重大资产重组涉及的职工安置方案。

九、本次交易相关方作出的重要承诺

承诺类型	承诺人	承诺内容
关于提供资料真实性、准确性和完整性的承诺	上市公司	<p>1、本公司为本次交易所提供的信息和文件、所出具的说明、承诺及确认均真实、准确和完整，不存在任何虚假记载、误导性陈述或者重大遗漏。</p> <p>2、本公司向相关中介机构（即为本次交易提供审计、评估、法律及财务顾问专业服务的中介机构）所提供的资料均为真实、准确、完整的原始书面资料或副本资料，资料副本或复印件与其原始资料或原件一致；所有文件的签名、印章均是真实的，并已履行该等签署和盖章所需的法定程序、获得有效授权，不存在任何虚假记载、误导性陈述或者重大遗漏。</p> <p>3、本公司保证已履行了法定的披露和报告义务，不存在应当披露而未披露的合同、协议、安排或其他事项。</p> <p>4、在参与本次交易期间，本公司将依照相关法律、法规和规范性文件的有关规定，以及中国证券监督管理委员会、上海证券交易所等监管部门的要求，及时披露、提供与本次交易有关的信息和文件，并保证该等信息和文件真实、准确和完整，保证该等信息和文件不存在虚假记载、误导性陈述或者重大遗漏。</p> <p>5、本公司知悉上述承诺可能导致的法律后果；如违反上述承诺，本公司愿意承担相应的法律责任。</p>
	上市公司的董事、监事、高级管理人员、控股股东、实际控制人	<p>1、本人/本公司为本次交易所提供的信息和文件、所出具的说明、承诺及确认均真实、准确和完整，不存在任何虚假记载、误导性陈述或者重大遗漏。</p> <p>2、本人/本公司向上市公司及相关中介机构（即为本次交易提供审计、评估、法律及财务顾问专业服务的中介机构）所提供的资料均为真实、准确、完整的原始书面资料或副本资料，资料副本或复印件与其原始资料或原件一致；所有文件的签名、印章均是真实的，并已履行该等签署和盖章所需的法定程序、获得有效授权，</p>

承诺类型	承诺人	承诺内容
		<p>不存在任何虚假记载、误导性陈述或者重大遗漏。</p> <p>3、本人/本公司保证已履行了法定的披露和报告义务，不存在应当披露而未披露的合同、协议、安排或其他事项。</p> <p>4、在本次交易持续期间，本人/本公司将依照相关法律、法规和规范性文件的有关规定，以及中国证券监督管理委员会、上海证券交易所等监管部门的要求，及时披露、提供与本次交易有关的信息和文件，并保证该等信息和文件真实、准确和完整，保证该等信息和文件不存在虚假记载、误导性陈述或者重大遗漏。</p> <p>5、如本人/本公司在本次交易中所披露或提供的信息涉嫌虚假记载、误导性陈述或者重大遗漏，被司法机关立案侦查或者被中国证监会立案调查的，在形成调查结论以前，本人/本公司将暂停转让在上市公司拥有权益的股份（如有），并于收到立案稽查通知的两个交易日内将暂停转让的书面申请和股票账户提交上市公司董事会，由上市公司董事会代为向上海证券交易所和中国证券登记结算有限责任公司申请锁定；未在两个交易日内提交锁定申请的，授权上市公司董事会核实后直接向上海证券交易所和中国证券登记结算有限责任公司报送本人/本公司的身份信息和账户信息并申请锁定；上市公司董事会未向上海证券交易所和中国证券登记结算有限责任公司报送本人/本公司的身份信息和账户信息的，授权上海证券交易所和中国证券登记结算有限责任公司直接锁定相关股份。如调查结论发现本人/本公司存在违法违规情节，本人/本公司承诺锁定股份自愿用于相关投资者赔偿安排。</p> <p>6、本人/本公司知悉上述承诺可能导致的法律后果；如违反上述承诺，本人/本公司愿意承担相应的法律责任。</p>
	恒力重工及其董事、监事、高级管理人员	<p>1、本公司/本人为本次交易所提供的信息和文件、所出具的说明、承诺及确认均真实、准确和完整，不存在任何虚假记载、误导性陈述或者重大遗漏。</p> <p>2、本公司/本人向上市公司及相关中介机构（即为本次交易提供审计、评估、法律及财务顾问专业服务的中介机构）所提供的资料均为真实、准确、完整的原始书面资料或副本资料，资料副本或复印件与其原始资料或原件一致；所有文件的签名、印章均是真实的，并已履行该等签署和盖章所需的法定程序、获得有效授权，不存在任何虚假记载、误导性陈述或者重大遗漏。</p> <p>3、本公司/本人保证已履行了法定的披露和报告义务，不存在应当披露而未披露的合同、协议、安排或其他事项。</p> <p>4、在本次交易持续期间，本公司/本人将依照相关法律、法规和规范性文件的有关规定，以及中国证券监督管理委员会、上海证券交易所等监管部门的要求，及时向上市公司披露、提供与本次交易有关的信息和文件，并保证该等信息和文件真实、准确和完整，保证该等信息和文件不存在虚假记载、误导性陈述或者重大遗漏。</p> <p>5、本公司/本人知悉上述承诺可能导致的法律后果；如违反上述承诺，本公司/本人愿意承担个别且连带的法律责任。</p>
	交易对方	<p>1、本公司/本人将及时向上市公司提供本次重组相关信息，并保证所提供的信息真实、准确、完整，如因提供的信息存在虚假记载、误导性陈述或者重大遗漏，给上市公司或者投资者造成损失的，将依法承担相应的法律责任。</p> <p>2、本公司/本人向上市公司及相关中介机构（即为本次交易提供审计、评估、法律及财务顾问专业服务的中介机构）所提供的资料均为真实、准确、完整的原始书面资料或副本资料，资料副本或</p>

承诺类型	承诺人	承诺内容
		<p>复印件与其原始资料或原件一致；所有文件的签名、印章均是真实的，并已履行该等签署和盖章所需的法定程序、获得有效授权，不存在任何虚假记载、误导性陈述或者重大遗漏。</p> <p>3、本公司/本人保证已履行了法定的披露和报告义务，不存在应当披露而未披露的合同、协议、安排或其他事项。</p> <p>4、在本次交易持续期间，本公司/本人将依照相关法律、法规和规范性文件的有关规定，以及中国证券监督管理委员会、上海证券交易所等监管部门的要求，及时披露、提供与本次交易有关的信息和文件，并保证该等信息和文件真实、准确和完整，保证该等信息和文件不存在虚假记载、误导性陈述或者重大遗漏。</p> <p>5、如本公司/本人在本次交易中所披露或提供的信息涉嫌虚假记载、误导性陈述或者重大遗漏，被司法机关立案侦查或者被中国证监会立案调查的，在形成调查结论以前，本公司/本人将暂停转让在上市公司拥有权益的股份（如有），并于收到立案稽查通知的两个交易日内将暂停转让的书面申请和股票账户提交上市公司董事会，由上市公司董事会代为向上海证券交易所和中国证券登记结算有限责任公司申请锁定；未在两个交易日内提交锁定申请的，授权上市公司董事会核实后直接向上海证券交易所和中国证券登记结算有限责任公司报送本公司/本人的身份信息和账户信息并申请锁定；上市公司董事会未向上海证券交易所和中国证券登记结算有限责任公司报送本公司/本人的身份信息和账户信息的，授权上海证券交易所和中国证券登记结算有限责任公司直接锁定相关股份。如调查结论发现本公司/本人存在违法违规情节，本公司/本人承诺锁定股份自愿用于相关投资者赔偿安排。</p> <p>6、本公司/本人知悉上述承诺可能导致的法律后果；如违反上述承诺，本公司/本人愿意承担个别且连带的法律责任。</p>
关于合法合规及诚信情况的承诺	上市公司	<p>1、本公司及本公司直接或间接控制的企业最近三年内不存在受到行政处罚、刑事处罚的情形，不存在因涉嫌犯罪被司法机关立案侦查或者涉嫌违法违规被中国证监会立案调查的情形，亦不涉及与经济纠纷有关的重大诉讼或仲裁。</p> <p>2、本公司最近三年内诚信状况良好，不存在未按期偿还大额债务、未履行承诺等情形，亦不存在受到证券交易所公开谴责或者其他重大失信行为。</p> <p>3、本公司不存在尚未了结的或者可预见的重大诉讼、仲裁案件。</p> <p>4、本公司不存在严重损害投资者合法权益和社会公共利益的重大违法行为。</p> <p>5、本公司知悉上述承诺可能导致的法律后果；如违反上述承诺，本公司愿意承担相应的法律责任。</p>
	上市公司的董事、监事、高级管理人员	<p>1、本人最近三年内不存在受到行政处罚、刑事处罚的情形，不存在因涉嫌犯罪被司法机关立案侦查或者涉嫌违法违规被中国证监会立案调查的情形，亦不涉及与经济纠纷有关的重大诉讼或仲裁。</p> <p>2、本人最近三年内诚信状况良好，不存在未按期偿还大额债务、未履行承诺等情形，亦不存在受到证券交易所公开谴责或者其他重大失信行为。</p> <p>3、本人不存在尚未了结的或者可预见的重大诉讼、仲裁案件。</p> <p>4、本人不存在严重损害上市公司利益、投资者合法权益和社会公共利益的重大违法行为。</p> <p>5、本人知悉上述承诺可能导致的法律后果；如违反上述承诺，本</p>

承诺类型	承诺人	承诺内容
		人愿意承担相应的法律责任。
	上市公司的控股股东	<p>1、本公司及本公司的主要管理人员最近五年内不存在受到行政处罚（与证券市场明显无关的除外）、刑事处罚的情形，不存在因涉嫌犯罪被司法机关立案侦查或者涉嫌违法违规被中国证券监督管理委员会立案调查的情形，亦不涉及与经济纠纷有关的重大诉讼或仲裁。</p> <p>2、2022年12月16日，本公司主要管理人员陈建华、范红卫收到中国证券监督管理委员会大连监管局出具的警示函（行政监管措施决定书[2022]31号）；2023年2月15日，陈建华、范红卫收到上海证券交易所纪律处分决定书（[2023]16号）。除上述事项外，本公司及本公司的主要管理人员最近五年内诚信状况良好，不存在在其他未按期偿还大额债务、未履行承诺、被中国证券监督管理委员会采取行政监管措施或者受到证券交易所纪律处分等情形，亦不存在受到证券交易所公开谴责或者其他重大失信行为。</p> <p>3、本公司及本公司的主要管理人员不存在尚未了结的或者可预见的重大诉讼、仲裁案件。</p> <p>4、本公司知悉上述承诺可能导致的法律后果；如违反上述承诺，本公司愿意承担相应的法律责任。</p>
	恒力重工	<p>1、本公司最近三年内不存在受到行政处罚（与证券市场明显无关的除外）、刑事处罚的情形，不存在因涉嫌犯罪被司法机关立案侦查或者涉嫌违法违规被中国证券监督管理委员会立案调查的情形，亦不涉及与经济纠纷有关的重大诉讼或仲裁。</p> <p>2、本公司最近三年内诚信状况良好，不存在未按期偿还大额债务、未履行承诺、被中国证券监督管理委员会采取行政监管措施或者受到证券交易所纪律处分等情形，亦不存在受到证券交易所公开谴责或者其他重大失信行为。</p> <p>3、本公司不存在尚未了结的或者可预见的重大诉讼、仲裁案件。</p> <p>4、本公司知悉上述承诺可能导致的法律后果；如违反上述承诺，本公司愿意承担相应的法律责任。</p>
	恒力重工的董事、监事、高级管理人员	<p>1、本人最近三年内不存在受到行政处罚（与证券市场明显无关的除外）、刑事处罚的情形，不存在因涉嫌犯罪被司法机关立案侦查或者涉嫌违法违规被中国证券监督管理委员会立案调查的情形，亦不涉及与经济纠纷有关的重大诉讼或仲裁。</p> <p>2、本人最近三年内诚信状况良好，不存在未按期偿还大额债务、未履行承诺、被中国证券监督管理委员会采取行政监管措施或者受到证券交易所纪律处分等情形，亦不存在受到证券交易所公开谴责或者其他重大失信行为。</p> <p>3、本人不存在尚未了结的或者可预见的重大诉讼、仲裁案件。</p> <p>4、本人知悉上述承诺可能导致的法律后果；如违反上述承诺，本人愿意承担相应的法律责任。</p>
	苏州恒能	<p>1、本公司及本公司的主要管理人员最近五年内不存在受到行政处罚（与证券市场明显无关的除外）、刑事处罚的情形，不存在因涉嫌犯罪被司法机关立案侦查或者涉嫌违法违规被中国证券监督管理委员会立案调查的情形，亦不涉及与经济纠纷有关的重大诉讼或仲裁。</p> <p>2、本公司及本公司的主要管理人员最近五年内诚信状况良好，不存在未按期偿还大额债务、未履行承诺、被中国证券监督管理委员会采取行政监管措施或者受到证券交易所纪律处分等情形，亦不存在受到证券交易所公开谴责或者其他重大失信行为。</p>

承诺类型	承诺人	承诺内容
		<p>3、本公司及本公司的主要管理人员不存在尚未了结的或者可预见的重大诉讼、仲裁案件。</p> <p>4、本公司知悉上述承诺可能导致的法律后果；如违反上述承诺，本公司愿意承担相应的法律责任。</p>
	恒能投资	<p>1、本公司及本公司的主要管理人员最近五年内不存在受到行政处罚（与证券市场明显无关的除外）、刑事处罚的情形，不存在因涉嫌犯罪被司法机关立案侦查或者涉嫌违法违规被中国证券监督管理委员会立案调查的情形，亦不涉及与经济纠纷有关的重大诉讼或仲裁。</p> <p>2、2022年12月16日，本公司主要管理人员范红卫收到中国证券监督管理委员会大连监管局出具的警示函（行政监管措施决定书[2022]31号）；2023年2月15日，范红卫收到上海证券交易所纪律处分决定书（[2023]16号）。除上述事项外，本公司及本公司的主要管理人员最近五年内诚信状况良好，不存在其他未按期偿还大额债务、未履行承诺、被中国证券监督管理委员会采取行政监管措施或者受到证券交易所纪律处分等情形，亦不存在受到证券交易所公开谴责或者其他重大失信行为。</p> <p>3、本公司及本公司的主要管理人员不存在尚未了结的或者可预见的重大诉讼、仲裁案件。</p> <p>4、本公司知悉上述承诺可能导致的法律后果；如违反上述承诺，本公司愿意承担相应的法律责任。</p>
	中坤投资	<p>1、本公司及本公司的主要管理人员最近五年内不存在受到行政处罚（与证券市场明显无关的除外）、刑事处罚的情形，不存在因涉嫌犯罪被司法机关立案侦查或者涉嫌违法违规被中国证券监督管理委员会立案调查的情形，亦不涉及与经济纠纷有关的重大诉讼或仲裁。</p> <p>2、2022年12月16日，本公司主要管理人员陈建华、范红卫收到中国证券监督管理委员会大连监管局出具的警示函（行政监管措施决定书[2022]31号）；2023年2月15日，陈建华、范红卫收到上海证券交易所纪律处分决定书（[2023]16号）。除上述事项外，本公司及本公司的主要管理人员最近五年内诚信状况良好，不存在其他未按期偿还大额债务、未履行承诺、被中国证券监督管理委员会采取行政监管措施或者受到证券交易所纪律处分等情形，亦不存在受到证券交易所公开谴责或者其他重大失信行为。</p> <p>3、本公司及本公司的主要管理人员不存在尚未了结的或者可预见的重大诉讼、仲裁案件。</p> <p>4、本公司知悉上述承诺可能导致的法律后果；如违反上述承诺，本公司愿意承担相应的法律责任。</p>
	自然人交易对方、上市公司实际控制人、恒力重工实际控制人	<p>1、本人最近五年内不存在受到行政处罚（与证券市场明显无关的除外）、刑事处罚的情形，不存在因涉嫌犯罪被司法机关立案侦查或者涉嫌违法违规被中国证券监督管理委员会立案调查的情形，亦不涉及与经济纠纷有关的重大诉讼或仲裁。</p> <p>2、2022年12月16日，本人收到中国证券监督管理委员会大连监管局出具的警示函（行政监管措施决定书[2022]31号）；2023年2月15日，本人收到上海证券交易所纪律处分决定书（[2023]16号）。除上述事项外，本人最近五年内诚信状况良好，不存在其他未按期偿还大额债务、未履行承诺、被中国证券监督管理委员会采取行政监管措施或者受到证券交易所纪律处分等情形，亦不存在受到证券交易所公开谴责或者其他重大失信行为。</p>

承诺类型	承诺人	承诺内容
		<p>3、本人不存在尚未了结的或者可预见的重大诉讼、仲裁案件。</p> <p>4、本人知悉上述承诺可能导致的法律后果；如违反上述承诺，本人愿意承担相应的法律责任。</p>
关于股份锁定期的承诺	交易对方	<p>1、本公司/本人通过本次交易中取得的上市公司股份，自该等股份发行结束之日起 36 个月内不得转让，36 个月届满后将根据业绩承诺及补偿（如有）的完成情况进行解锁。本次交易完成后 6 个月内，如公司股票连续 20 个交易日的收盘价低于发行价，或者交易完成后 6 个月期末收盘价低于发行价的，则本公司/本人通过本次交易中取得的上市公司股票的锁定期自动延长 6 个月。</p> <p>2、本次发行股份购买资产完成之后，本公司/本人基于本次重组取得的上市公司股份因上市公司实施配股、送红股、转增股本等原因而增加的，增加的股份亦应遵守上述锁定期的承诺。本公司/本人通过二级市场增持、参与认购上市公司另行增发的股份其他方式获得的股份，不受上述锁定期限制。</p> <p>3、若上述限售安排与证券监管机构的最新监管意见不相符，本公司/本人将根据相关证券监管机构的监管意见进行相应调整。前述锁定期届满后，上述股份的转让和交易将按照中国证监会及上海证券交易所的有关规定执行。</p>
	上市公司的控股股东	<p>1、本公司在本次交易前已经持有的上市公司股份，自上市公司本次交易完成之日起 18 个月内不得转让。</p> <p>2、本公司在本次交易前已经持有的上市公司股份因上市公司派息、送股、配股、资本公积金转增股本等原因而增加的上市公司股份，亦应遵守上述锁定期的约定。</p> <p>3、本公司通过二级市场增持、参与认购上市公司另行增发的股份其他方式获得的股份，不受上述锁定期限制。</p> <p>4、若上述限售安排与证券监管机构的最新监管意见不相符，本公司将根据相关证券监管机构的监管意见进行相应调整。前述锁定期届满后，上述股份的转让和交易将按照中国证监会及上海证券交易所的有关规定执行。</p>
关于所持标的公司股权权属完整性的承诺	交易对方	<p>1、本公司/本人合法拥有标的公司相应股权的全部权益，包括但不限于占有、使用、收益及处分权，不存在通过信托或委托持股方式代持标的资产的情形，标的资产未设置任何抵押、质押、留置等担保权和其他第三方权利，亦不存在被查封、冻结、托管等限制其转让的情形。在本次交易实施完毕之前，非经上市公司同意，本公司/本人保证不在标的资产上设置质押等任何第三方权利。</p> <p>2、本公司/本人对标的公司的出资不存在未缴纳出资、虚报或抽逃注册资本的情形，标的公司历次股权变更均符合中国法律要求，真实、有效，不存在出资瑕疵、纠纷或潜在纠纷。</p> <p>3、本公司/本人拟转让的标的资产的权属清晰，不存在尚未了结或可预见的诉讼、仲裁等纠纷或者存在妨碍权属转移的其他情况，该等标的资产的过户或者转移不存在内部决策障碍或实质性法律障碍，同时，本公司/本人保证此种状况持续至标的资产登记至上市公司名下。</p> <p>4、在标的资产权属变更登记至上市公司名下之前，本公司/本人将审慎尽职地行使标的公司股东的权利，履行股东义务并承担股东责任，并尽合理的商业努力促使标的公司按照正常方式经营。未经过上市公司的事先书面同意，不自行或促使标的公司从事或开展与正常生产经营无关的资产处置、对外担保、利润分配或增加重大债务等行为。</p>

承诺类型	承诺人	承诺内容
		<p>5、本公司/本人承诺及时进行本次交易有关的标的资产的权属变更，且在权属变更过程中出现的纠纷而形成的全部责任均由本公司/本人自行承担。</p> <p>6、本公司/本人保证对与上述承诺有关的法律问题或者纠纷承担全部责任，并赔偿因违反上述承诺给上市公司造成的一切损失。</p>
关于公司资产权属清晰的承诺	恒力重工	<p>1、本公司及本公司直接或间接控制的企业所拥有、使用的各项资产权属清晰，且均处于良好的运作及操作状态，足以满足公司目前开展业务的需要，不存在影响公司正常经营的抵押、质押、冻结、司法查封等权利受限情况或诉讼、仲裁、行政处罚，亦不存在被监管部门、司法机关立案调查、采取强制措施的情形。</p> <p>2、本公司知悉上述承诺可能导致的法律后果；如违反上述承诺，本公司愿意承担相应的法律责任。</p>
关于知悉拟置出资产权属情况的承诺	中坤投资	<p>1、松发股份已向本承诺人充分说明和披露了松发股份截至评估基准日全部资产及负债（简称“拟置出资产”）的全部状况，包括但不限于松发股份名下已取得权属证书的资产、未取得权属证书的资产、人员、负债以及松发股份对外投资公司所拥有的资产权属状况、人员情况、负债情况等，本承诺人已知悉拟置出资产存在的瑕疵及其权利受限情况。</p> <p>2、本承诺人同意承接松发股份全部拟置出资产，自交割日起，拟置出资产的一切权利、权益和利益，及风险和 Related 的一切责任、义务均由本承诺人享有和承担，不会因拟置出资产存在瑕疵而要求松发股份承担任何法律责任。</p> <p>3、如违反上述承诺，本承诺人愿意承担相应的法律责任。</p>
关于不存在减持计划的承诺	上市公司的控股股东、董事、监事、高级管理人员	自本次重组报告书披露之日起至本次重组实施完毕期间，不通过集中竞价或大宗交易等任何方式减持松发股份股份，不存在减持松发股份股份计划。期间如由于松发股份发生送股、转增股本等事项导致增持的松发股份股份，亦遵照前述安排进行。
关于不存在不得参与任何上市公司重大资产重组情形的承诺	上市公司	<p>1、本公司以及本公司董事、监事、高级管理人员、本公司控股股东、实际控制人及其董事、监事、高级管理人员，以及前述主体控制的机构（如有），均不存在因涉嫌本次交易相关的内幕交易被立案调查或者立案侦查的情形，均不存在受到中国证监会的行政处罚或者被司法机关依法追究刑事责任的情形，均不存在《上市公司监管指引第 7 号——上市公司重大资产重组相关股票异常交易监管》第十二条规定的不得参与任何上市公司重大资产重组情形；</p> <p>2、本公司在承诺函中所述情况均客观真实，不存在虚假记载、误导性陈述和重大遗漏，并对其真实性、准确性和完整性承担法律责任。如本公司违反上述承诺，本公司将依法承担相应的法律责任。</p>
	恒力重工、法人交易对方	<p>1、本公司以及本公司董事、监事、高级管理人员、本公司控股股东、实际控制人及前述主体控制的机构（如有），均不存在因涉嫌本次交易相关的内幕交易被立案调查或者立案侦查的情形，均不存在受到中国证监会的行政处罚或者被司法机关依法追究刑事责任的情形，均不存在《上市公司监管指引第 7 号——上市公司重大资产重组相关股票异常交易监管》第十二条规定的不得参与任何上市公司重大资产重组情形；</p> <p>2、本公司在承诺函中所述情况均客观真实，不存在虚假记载、误导性陈述和重大遗漏，并对其真实性、准确性和完整性承担法律责任。如本公司违反上述承诺，本公司将依法承担相应的法律责</p>

承诺类型	承诺人	承诺内容
		任。
	自然人交易对方	<p>1、本人及本人控制的机构（如有），均不存在因涉嫌本次交易相关的内幕交易被立案调查或者立案侦查的情形，均不存在受到中国证监会的行政处罚或者被司法机关依法追究刑事责任的情形，均不存在《上市公司监管指引第7号——上市公司重大资产重组相关股票异常交易监管》第十二条规定的不得参与任何上市公司重大资产重组情形；</p> <p>2、本人在承诺函中所述情况均客观真实，不存在虚假记载、误导性陈述和重大遗漏，并对其真实性、准确性和完整性承担法律责任。如本人违反上述承诺，本人将依法承担相应的法律责任。</p>
关于避免同业竞争的承诺	上市公司的实际控制人、控股股东、交易对方	<p>1、截至本承诺函签署之日，本人/本公司控制的企业（不含上市公司及其控股子公司）与上市公司不存在构成重大不利影响的同业竞争。</p> <p>2、本次重组完成后，本人/本公司直接或间接控制的除上市公司及其控制的企业以外的其他企业（简称“本人/本公司及关联企业”）不存在与上市公司及其控制的企业的主营业务构成重大不利影响的同业竞争。</p> <p>3、本次重组完成后，本人/本公司及关联企业将采取有效措施，避免从事与上市公司及其控制的企业构成重大不利影响的同业竞争的业务或活动。</p> <p>4、本次重组完成后，如本人/本公司及关联企业未来发现或从第三方获得的商业机会与上市公司及其控制的企业的主营业务有竞争或潜在竞争，则本人/本公司及关联企业将立即通知上市公司，并将该商业机会优先让与上市公司及其控制的企业。</p> <p>5、本承诺函在本人/本公司直接或间接控制上市公司或作为上市公司控股股东一致行动人的期间内持续有效。</p> <p>6、如违反上述承诺，本人/本公司愿意承担相应的法律责任。</p>
关于规范和减少关联交易的承诺	上市公司的实际控制人、控股股东、交易对方	<p>1、本次重组完成后，本人/本公司及本人/本公司直接或间接控制的除上市公司及其控制的企业以外的其他企业（简称“本人/本公司及关联企业”）将尽可能避免与上市公司之间发生除为满足日常经营业务所需的日常关联交易之外的非日常关联交易。</p> <p>2、对于日常关联交易和无法避免或者有合理原因而发生的非日常关联交易，本人/本公司及关联企业将遵循市场公正、公平、公开的原则，与上市公司依法签订协议，履行合法程序，按照有关法律、法规和上海证券交易所有关规定履行信息披露义务和办理有关审批程序，保证关联交易的公允性，保证不通过关联交易损害上市公司及其他股东的合法权益。</p> <p>3、本次重组完成后，本人/本公司将督促上市公司进一步完善公司治理结构，切实遵守关联交易相关的法律法规和监管部门的要求，同时本人/本公司将自觉履行关联交易表决时的回避义务，保证关联交易的审议程序规范。</p> <p>4、如违反上述承诺，本人/本公司愿意承担相应的法律责任。</p>
关于保持上市公司独立性的承诺	上市公司的实际控制人、控股股东、交易对方	<p>本次重组完成后，本人/本公司作为上市公司的实际控制人/控股股东/控股股东的一致行动人将继续按照法律、法规及上市公司公司章程依法行使股东权利，不利用实际控制人/控股股东/控股股东的一致行动人身份影响上市公司的独立性，保持上市公司在人员、资产、财务、机构和业务等方面的独立性。具体如下：</p> <p>（一）保证上市公司资产独立完整</p> <p>1、保证上市公司与本人/本公司及本人/本公司控制（包括直接控</p>

承诺类型	承诺人	承诺内容
		<p>制和间接控制，下同)的除上市公司及其控制的企业以外的其他企业(以下简称“关联企业”)之间产权关系明确，上市公司具有与经营有关的业务体系和独立、完整、权属清晰的经营性资产。</p> <p>2、保证本人/本公司及关联企业不违规占用上市公司的资金、资产及其他资源。3、保证不以上市公司的资产为本人/本公司及关联企业的债务违规提供担保。</p> <p>(二) 保证上市公司人员独立</p> <p>1、本人/本公司保证上市公司生产经营与行政管理(包括劳动、人事及薪酬管理等)完全独立于本人/本公司及关联企业。2、本人/本公司承诺与上市公司保持人员独立，本公司(如适用)及关联企业与上市公司的高级管理人员、财务人员不会存在交叉任职的情况，上市公司的高级管理人员不会在本公司(如适用)及关联企业担任除董事、监事以外的职务，不会在本公司(如适用)及关联企业领薪。3、本人/本公司保证推荐出任上市公司董事、监事和高级管理人员的人选都通过法律、法规和规范性文件以及上市公司章程等制度规定的合法程序进行，本人/本公司不干预上市公司董事会和股东大会依其职权作出人事任免决定。</p> <p>(三) 保证上市公司财务独立</p> <p>1、保证上市公司具有独立的财务部门和独立的财务核算体系。2、保证上市公司具有规范、独立的财务会计制度。3、保证上市公司独立在银行开户，不与本人/本公司及关联企业共用一个银行账户。4、保证上市公司能够独立作出财务决策，本人/本公司及关联企业不干预上市公司的资金使用、调度。5、保证上市公司依法独立纳税。</p> <p>(四) 保证上市公司业务独立</p> <p>1、保证上市公司业务独立于本人/本公司及关联企业。2、保证上市公司拥有独立开展经营活动的资产、人员、资质和能力，具有面向市场独立自主持续经营的能力。3、保证本人/本公司除行使法定权利之外，不对上市公司的业务活动进行干预。</p> <p>(五) 保证上市公司机构独立</p> <p>1、保证上市公司建立健全法人治理结构，拥有独立、完整的组织机构。2、保证上市公司内部经营管理机构依照法律、法规以及上市公司章程独立行使职权。3、保证本人/本公司及关联企业与上市公司之间不产生机构混同的情形。</p>
关于不存在内幕交易行为的承诺	上市公司及其董事、监事、高级管理人员、控股股东、实际控制人，控股股东的董事、监事、高级管理人员，恒力重工及其董事、监事、高级管理人员，交易对方	就本次重组初步磋商阶段及实施过程中，本人/本公司不存在因涉嫌内幕交易被立案调查或立案侦查的情况，亦不存在泄露本次重组内幕信息以及利用本次重组信息进行内幕交易的情形，本人/本公司若违反上述承诺，将承担因此而给上市公司及其股东造成的损失。
关于采取的保密措施及保密制度的承诺	上市公司	<p>1、本次交易筹划之初，本公司已及时向上海证券交易所申请股票停牌。本公司与本次交易的交易对方对相关事宜进行磋商时，采取了必要且充分的保密措施，参与项目商议的人员仅限于本公司少数核心管理层，限定了相关敏感信息的知悉范围，确保信息处于可控范围之内。</p> <p>2、本公司及本公司相关人员，在参与制订、论证本次交易方案等</p>

承诺类型	承诺人	承诺内容
		<p>相关环节严格遵守了保密义务。</p> <p>3、本公司已根据《上市公司监管指引第 5 号——上市公司内幕信息知情人登记管理制度》等相关规定，建立内幕信息知情人档案并制作重大事项进程备忘录。</p> <p>4、在本公司召开审议有关本次交易的董事会之前，本公司严格遵守了保密义务。</p>
	上市公司控股股东、恒力重工、法人交易对方	<p>1、本公司采取了必要且充分的保密措施，知悉本次交易的人员仅限于本公司少数核心管理层，限制了相关敏感信息的知悉范围，确保信息处于可控范围。本公司及本公司相关人员严格遵守了保密义务。</p> <p>2、本公司将按照法律法规要求，配合上市公司收集本次交易内幕信息知情人员相关信息，并向上市公司提交。本公司不存在利用本次交易内幕信息在二级市场买卖上市公司股票之行为，也不存在利用该信息进行内幕交易的情形。</p> <p>3、在上市公司召开审议有关本次交易的董事会之前，本公司严格遵守了保密义务。</p>
	自然人交易对方	<p>1、针对本次交易，本人已采取了必要且充分的保密措施。</p> <p>2、本人将按照法律法规要求，配合上市公司收集本次交易内幕信息知情人员相关信息，并向上市公司提交。本人不存在利用本次交易内幕信息在二级市场买卖上市公司股票之行为，也不存在利用该信息进行内幕交易的情形。</p> <p>3、在上市公司召开审议有关本次交易的董事会之前，本人严格遵守了保密义务。</p>
关于填补摊薄即期回报措施能够得到切实履行作出的承诺	上市公司董事及高级管理人员	<p>1、承诺不以无偿或不公平条件向其他单位或者个人输送利益，也不采用其他方式损害公司利益；</p> <p>2、承诺对职务消费行为进行约束；</p> <p>3、承诺不动用上市公司资产从事与本人所履行职责无关的投资、消费活动；</p> <p>4、承诺由董事会或提名与薪酬考核委员会制定的薪酬制度与上市公司填补回报措施的执行情况相挂钩；</p> <p>5、上市公司未来如推出股权激励计划，承诺拟公布的股权激励计划的行权条件将与上市公司填补回报措施的执行情况相挂钩；</p> <p>6、本承诺出具后，如监管部门就填补回报措施及其承诺的相关规定作出其他要求的，且上述承诺不能满足监管部门的相关要求时，本承诺人承诺届时将按照相关规定出具补充承诺；</p> <p>7、本人承诺切实履行上市公司制定的有关填补回报措施以及本人对此作出的任何有关填补回报措施的承诺，若本人违反该等承诺并给上市公司或者投资者造成损失的，本人愿意依法承担对上市公司或者投资者的补偿责任。</p>
关于本次重组摊薄即期回报采取填补措施的承诺	实际控制人	<p>1、本承诺人将不会越权干预松发股份经营管理活动，不会侵占松发股份利益；</p> <p>2、本承诺出具后，如监管部门就填补回报措施及其承诺的相关规定作出其他要求的，且上述承诺不能满足监管部门的相关要求时，本承诺人承诺届时将按照相关规定出具补充承诺；</p> <p>3、本承诺函在本承诺人作为松发股份实际控制人期间持续有效且不可变更或撤销。如本承诺函被证明是不真实或未被遵守，本承诺人将向松发股份赔偿一切损失。</p>
	交易对方、恒力集团	<p>1、本公司将不会越权干预松发股份经营管理活动，不会侵占松发股份利益；</p>

承诺类型	承诺人	承诺内容
		<p>2、本承诺出具后，如监管部门就填补回报措施及其承诺的相关规定作出其他要求的，且上述承诺不能满足监管部门的相关要求时，本公司承诺届时将按照相关规定出具补充承诺；</p> <p>3、本承诺函在本公司作为松发股份控股股东或其一致行动人期间持续有效且不可变更或撤销。如本承诺函被证明是不真实或未被遵守，本公司将向松发股份赔偿一切损失。</p>
业绩承诺方关于保障业绩补偿义务实现的承诺	交易对方	<p>1、为保障业绩承诺补偿的可实现性，本承诺人保证本次交易取得的上市公司股份优先用于履行业绩补偿承诺，股份不足补偿的，不足部分将以现金方式补偿。</p> <p>2、本承诺人保证不通过质押股份等方式逃避股份补偿义务；未来质押对价股份时，本承诺人将书面告知质权人上述股份根据业绩补偿协议具有潜在业绩承诺补偿义务，并在质押协议中就该股份用于支付业绩补偿等事项与质权人作出明确约定。</p> <p>3、如违反上述承诺，本承诺人愿意承担相应的法律责任。</p>
关于辞任上市公司董事、总经理职务的承诺	林培群	<p>鉴于本次交易存在因社会公众股东持有的股份低于上市公司股份总数的 10%从而导致上市公司股权分布不再符合上市条件的风险，为保证本次交易的顺利实施，保障上市公司及上市公司全体股东的切实利益，防范上市公司因此可能被监管机构采取停牌等监管措施的风险，本人承诺：自本承诺函签署之日，并最迟在本次交易获得中国证监会注册后松发股份发行股份购买上述资产前或监管机构要求的更早期限内，辞任上市公司职位。</p>
关于承担连带责任的承诺	恒力集团	<p>广东松发陶瓷股份有限公司（以下简称“松发股份”）拟以其持有的截至 2024 年 9 月 30 日全部资产和经营性负债作为置出资产，与苏州中坤投资有限公司（以下简称“中坤投资”）持有的恒力重工集团有限公司 50%股权的等值部分进行置换（以下简称“重大资产置换”）。</p> <p>截至 2024 年 9 月 30 日，松发股份母公司口径非金融债务共计约 13,323.47 万元。截至 2024 年 12 月 31 日，该部分债务转移未获得债权人同意的债务金额为 2,432.65 万元。</p> <p>针对上述尚未取得相关债权人债务转移同意函的 2,432.65 万元债务，本公司特此承诺：若因未能取得相关债权人及/或担保权人关于债务及/或担保责任转移的同意函，导致相关债权人及/或担保权人向松发股份追索债务及/或担保责任，本公司将与中坤投资在本次重大资产置换中承担同等的连带责任。</p>

第二节 上市公司基本情况

一、基本情况

公司名称	广东松发陶瓷股份有限公司
股票简称	松发股份
证券代码	603268
上市交易所	上海证券交易所
成立日期	2002年7月11日
注册资本	12,416.88万元
法定代表人	卢堃
注册地址	广东省潮州市枫溪区如意路工业区 C2-2 号楼
通讯地址	广东省潮州市枫溪区如意路工业区 C2-2 号楼
邮政编码	521000
董事会秘书	李静
统一社会信用代码	914451007408274093
联系电话	0768-2922603
传真	0768-2922603
电子信箱	sfzqb@songfa.com
经营范围	日用陶瓷制品制造；日用陶瓷制品销售；卫生洁具制造；卫生洁具销售；非金属矿物制品制造；非金属矿及制品销售；颜料制造；颜料销售；新型陶瓷材料销售；合成材料制造（不含危险化学品）；合成材料销售；化工产品销售（不含许可类化工产品）；纸制品制造；纸制品销售；包装材料及制品销售；金属制品销售；塑料制品销售；藤制品销售；日用木制品销售；竹制品销售；日用玻璃制品销售；家具销售；家居用品销售；工艺美术品及收藏品零售（象牙及其制品除外）；日用百货销售；针纺织品及原料销售；货物进出口；技术进出口；会议及展览服务；专业设计服务；互联网销售（除销售需要许可的商品）。（除依法须经批准的项目外，凭营业执照依法自主开展经营活动）许可项目：第二类增值电信业务。

二、历史沿革

（一）设立及上市

1、2002年，有限公司设立

公司前身潮州市金唐陶瓷有限公司由林道锦和林道藩出资组建，其中，林道锦以货币资金出资 210.00 万元，持股比例为 70%；林道藩以货币资金出资 90.00 万元，持股比例为 30%。2002 年 7 月 11 日，潮州市工商行政管理局核发了企业法人营业执照，注册名称为潮州市金唐陶瓷有限公司。潮州市金唐陶瓷有限公司于 2003 年 12 月 15 日通过股东会决议，变更公司名称为广东松发陶瓷有限公司。

潮州市金唐陶瓷有限公司成立时的股权结构为：

序号	股东名称	出资额（万元）	持股比例（%）
1	林道锦	210.00	70.00
2	林道藩	90.00	30.00
合计		300.00	100.00

注：林道锦系林道藩之兄，于 2010 年过世。

2、2011 年，股份公司设立

2011 年 5 月 21 日，广东松发陶瓷有限公司召开股东会，经公司股东表决通过，将公司由有限责任公司整体变更为股份有限公司。公司以截至 2010 年 12 月 31 日，经广东正中珠江会计师事务所有限公司出具的《审计报告》（广会所审字[2011]第 11001220019 号）审计的净资产折合股本 6,600 万元，整体变更设立股份公司。2011 年 5 月 21 日，广东正中珠江会计师事务所有限公司对本次股改出具了《验资报告》（广会所验字[2011]第 11001220020 号）。2011 年 5 月 21 日，广东松发陶瓷股份有限公司召开创立大会选举公司董事、监事，并审议通过公司章程。

2011 年 6 月 18 日，潮州市工商局核准了上述变更登记事项并换发了《企业法人营业执照》。

股份公司设立时，公司的股权结构为：

序号	股东名称	持股数（万股）	持股比例（%）
1	林道藩	2,508.00	38.00
2	陆巧秀	2,052.00	31.09
3	刘壮超	528.00	8.00
4	廖少君	528.00	8.00
5	王斌康	264.00	4.00
6	刘丽群	264.00	4.00
7	严考验	198.00	3.00
8	美富投资	132.00	2.00
9	林秋兰	126.00	1.91
合计		6,600.00	100.00

3、2015 年，首次公开发行股票并上市

2015 年 2 月 27 日，中国证监会出具《关于核准广东松发陶瓷股份有限公司首次公开发行股票的批复》（证监许可〔2015〕312 号），批复松发股份公开发行新股不超过 2,200 万股。

2015 年 3 月 16 日，上交所出具《关于广东松发陶瓷股份有限公司人民币普通股股票上市交易的通知》（〔2015〕94 号），审核同意松发股份发行的 2,200

万股人民币普通股股票于 2015 年 3 月 19 日起上市交易，证券简称为“松发股份”，证券代码为“603268”。

广东正中珠江会计师事务所（特殊普通合伙）于 2015 年 3 月 16 日出具《验资报告》（广会验字[2015]G14001110250 号），经其审验，截至 2015 年 3 月 16 日止，松发股份募集资金总额为人民币 25,652.00 万元，扣除发行费用人民币 3,872.53 万元，实际募集资金净额为人民币 21,779.47 万元，其中新增股本人民币贰仟贰佰万元整（人民币 2,200.00 万元），股本溢价人民币 19,579.47 万元。

首次公开发行股票完成后，松发股份总股本为 8,800 万股，注册资本为 8,800 万元。

首次公开发行股票并上市后，松发股份的股权结构如下：

序号	股东姓名/名称	持股数量（万股）	持股比例（%）
1	林道藩	2,508.00	28.50
2	陆巧秀	2,052.00	23.32
3	刘壮超	528.00	6.00
4	廖少君	528.00	6.00
5	王斌康	264.00	3.00
6	刘丽群	264.00	3.00
7	严考验	198.00	2.25
8	美富投资	132.00	1.50
9	林秋兰	126.00	1.43
10	社会公众投资者	2,200.00	25.00
	合计	8,800.00	100.00

（二）上市后的历次股本变动情况

1、2017 年，注册资本增加 138.4 万元人民币

2017 年 7 月，上市公司召开 2017 年度第二次临时股东大会，决议通过《关于<广东松发陶瓷股份有限公司 2017 年限制性股票激励计划（草案）及其摘要>的议案》等议案，上市公司通过定向增发的方式向曾文光等 75 名激励对象授予限制性人民币普通股（A 股）158.40 万股，每股面值 1 元，每股授予价格为 16.35 元。本次激励计划实际授予的激励对象合计 75 名，授予限制性人民币普通股（A 股）138.40 万股。

2017 年 11 月，上市公司完成本次注册资本变更的工商登记手续，注册资本变更为人民币 8,938.40 万元。

2、2018年，注册资本增加 3,575.36 万元人民币

2018年5月2日，松发股份召开2017年年度股东大会，审议通过《广东松发陶瓷股份有限公司2017年度利润分配及资本公积金转增股本的预案》，决定以公司截至2017年12月31日的总股本8,938.40万股为基数，向全体股东每10股派发现金股利1.60元人民币（含税），共计派发现金股利1,430.14万元（含税）；同时以资本公积金向全体股东每10股转增4股，共计转增3,575.36万股，转增后公司股本将增至12,513.76万股。

2018年6月，上市公司完成本次注册资本变更的工商登记手续，注册资本变更为人民币12,513.76万元。

3、2018年，控股股东及实际控制人变动

2018年8月29日，松发股份披露《关于控股股东协议转让公司股份的提示性公告》。公告称，根据公司战略发展需要和个人投资资金需求，林道藩、陆巧秀及其一致行动人林秋兰与恒力集团签署了《关于广东松发陶瓷股份有限公司股份之股份转让协议》。林道藩拟将其持有的公司股份中的870.00万股（占公司股份总数的6.95%）转让给恒力集团；陆巧秀拟将其持有的公司股份2,872.80万股（占公司股份总数的22.96%）转让给恒力集团；上述股东合计拟以协议转让方式转让3,742.80万股，占公司总股本29.91%。

2018年10月15日，公司收到林道藩、陆巧秀提供的由中国证券登记结算有限责任公司上海分公司出具的《过户登记确认书》，确认本次股份协议转让的过户登记手续已于2018年10月12日办理完毕。

本次股份转让完成后，林道藩持有公司股份2,764.40万股，占公司总股本的22.09%；陆巧秀不再持有公司股份；恒力集团持有公司股份3,742.80万股，占公司总股本的29.91%。公司控股股东变更为恒力集团，实际控制人变更为陈建华、范红卫夫妇。

4、2019年，注册资本减少 96.88 万元人民币

2019年1月18日，公司召开第四届董事会第二次会议，审议通过了《关于终止实施2017年限制性股票激励计划并回购注销已授予但尚未解锁的限制性股票的议案》等议案，拟对75名激励对象合计持有的已获授但尚未解锁的96.88

万股限制性股票进行回购注销，该议案已经 2019 年 2 月 13 日召开的 2019 年第一次临时股东大会审议通过。2019 年 8 月 7 日，松发股份召开 2019 年第二次临时股东大会，审议通过《关于变更公司注册资本的议案》。松发股份上述 96.88 万股股票已于 2019 年 7 月 9 日在中国证券登记结算有限责任公司上海分公司完成回购注销手续。

2019 年 9 月，上市公司完成本次注册资本变更的工商登记手续，注册资本变更为 12,416.88 万元。

三、最近三十六个月内控股权变动情况

截至本独立财务顾问报告签署日，最近三十六个月，上市公司控股股东和实际控制人未发生变化，控股股东均为恒力集团有限公司，实际控制人为陈建华、范红卫夫妇。

四、最近三年重大资产重组情况

截至本独立财务顾问报告签署日，上市公司最近三年内未发生《重组管理办法》认定的重大资产重组事项。

五、公司控股股东及实际控制人概况

截至本独立财务顾问报告签署日，上市公司控股股东为恒力集团有限公司，实际控制人为陈建华、范红卫夫妇。松发股份与控股股东、实际控制人之间的股权控制关系如下图所示：

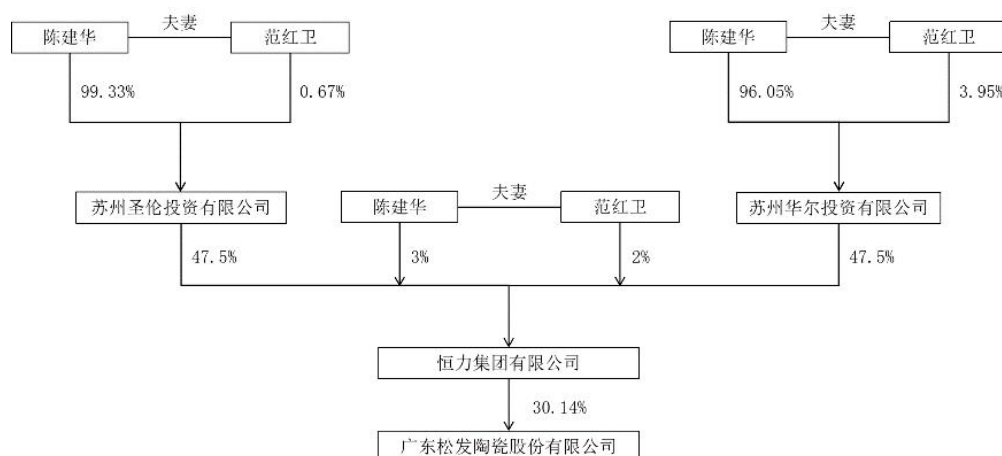

截至本独立财务顾问报告签署日，恒力集团持有上市公司 37,428,000 股，占

上市公司总股本的 30.14%，为上市公司的控股股东。陈建华、范红卫夫妇为上市公司的实际控制人，通过持有恒力集团 100%的股权，间接持有上市公司 30.14%的股权。

截至本独立财务顾问报告签署日，恒力集团基本情况如下：

公司名称	恒力集团有限公司
企业类型	有限责任公司（自然人投资或控股）
统一社会信用代码	913205097344220935
注册资本	200,200万元
法定代表人	陈建华
成立时间	2002年1月16日
住所	江苏省吴江市南麻经济开发区
主要办公地址	江苏省吴江市南麻经济开发区
经营范围	针纺织品、纸包装材料（不含印刷）生产、销售；化纤原料、塑料、机电设备、仪器仪表、灰渣、精对苯二甲酸（PTA）、乙二醇（MEG）销售；实业投资；纺织原料新产品的研究开发；自营和代理各类商品及技术的进出口业务；以下限分支机构经营：火力发电；蒸气生产及供应。（依法须经批准的项目，经相关部门批准后方可开展经营活动）

六、主营业务情况

松发股份是一家集研发、设计、生产、销售及服务于一体的专业化、高品质日用瓷供应商，主要经营家瓷、定制瓷、酒店瓷、陶瓷酒瓶等陶瓷用品。根据《国民经济行业分类》（GB/T4754-2017），上市公司属于“307 陶瓷制品制造”中的“3074 日用陶瓷制品制造”。

2022 年、2023 年、2024 年 1-9 月，上市公司营业收入分别为 27,082.59 万元、20,609.38 万元及 18,108.27 万元，扣除非经常性损益后的归属母公司股东净利润分别为-17,137.40 万元、-11,909.30 万元及-6,104.85 万元。受国内外经济下行、陶瓷行业需求萎缩等因素影响，上市公司近年来营业收入情况不佳，归属于上市公司股东净利润始终为负。尽管上市公司近年来通过优化生产、改进管理等方式降本增效，但主营业务调整未取得预期的效果。

七、前十大股东持股情况

截至 2024 年 9 月 30 日，上市公司总股本 124,168,800 股，前十大股东及其持股情况如下表：

序号	股东名称	持股数量（股）	持股比例（%）
1	恒力集团有限公司	37,428,000	30.14

序号	股东名称	持股数量（股）	持股比例（%）
2	林道藩	26,494,000	21.34
3	深圳精成科技有限公司	6,140,940	4.95
4	刘壮超	5,913,600	4.76
5	广东广金投资管理有限公司—广金致远私募证券投资基金	1,554,900	1.25
6	简顺好	1,374,420	1.11
7	广州展通资产管理有限公司—展通4号私募证券投资基金	1,155,000	0.93
8	扶绥正心修身网络科技有限公司（有限合伙）	949,140	0.76
9	谢遂兰	918,814	0.74
10	王晶	879,100	0.71
合计		82,807,914	66.69

八、主要财务数据及财务指标

上市公司最近两年一期合并口径的主要财务数据及财务指标如下：

（一）合并资产负债表

单位：万元

资产负债表项目	2024年9月30日	2023年12月31日	2022年12月31日
资产合计	54,904.35	56,548.13	65,078.07
负债合计	53,414.43	49,027.21	44,044.64
净资产	1,489.92	7,520.92	21,033.43
归属于上市公司股东的所有者权益	1,489.92	7,520.92	19,193.83

注：上述财务数据来自上市公司 2022 年年度报告、2023 年年度报告以及 2024 年第三季度报告，其中 2024 年第三季度报告未经审计。

（二）合并利润表主要数据

单位：万元

利润表项目	2024年1-9月	2023年度	2022年度
营业收入	18,108.27	20,609.38	27,082.59
营业利润	-5,786.50	-11,823.76	-17,424.71
利润总额	-6,077.18	-11,906.04	-17,583.61
净利润	-6,031.00	-11,713.17	-17,136.44
归属于上市公司股东的净利润	-6,031.00	-11,699.83	-17,056.17
扣除非经常性损益后的归属母公司股东净利润	-6,104.85	-11,909.30	-17,137.40

注：上述财务数据来自上市公司 2022 年年度报告、2023 年年度报告以及 2024 年第三季度报告，其中 2024 年第三季度报告未经审计。

（三）合并现金流量表主要数据

单位：万元

现金流量表项目	2024年1-9月	2023年度	2022年度
---------	-----------	--------	--------

现金流量表项目	2024年1-9月	2023年度	2022年度
经营活动产生的现金流量净额	-3,020.65	-1,532.94	603.79
投资活动产生的现金流量净额	-190.21	20.31	-2,460.47
筹资活动产生的现金流量净额	1,718.45	1,673.84	-95.48
现金及现金等价物净增加额	-1,391.25	222.83	-1,327.15

注：上述财务数据来自上市公司 2022 年年度报告、2023 年年度报告以及 2024 年第三季度报告，其中 2024 年第三季度报告未经审计。

（四）主要财务指标

主要财务指标	2024年1-9月/ 2024年9月30日	2023年度 2023年12月31日	2022年度/ 2022年12月31日
每股净资产（元/股）	0.12	0.61	1.55
毛利率（%）	10.50	4.61	-7.46
资产负债率（%）	97.29	86.70	67.68
基本每股收益（元/股）	-0.49	-0.94	-1.37
加权平均净资产收益率（%）	-133.86	-87.59	-61.56

注：上述指标使用的财务数据来自上市公司 2022 年年度报告、2023 年年度报告以及 2024 年第三季度报告，其中 2024 年第三季度报告未经审计。

九、上市公司及其最近三年内的控股股东、实际控制人，以及上市公司现任董事、监事、高级管理人员因涉嫌犯罪正被司法机关立案侦查或涉嫌违法违规正被中国证监会立案调查情况的说明

截至本独立财务顾问报告签署日，上市公司及其最近三年内的控股股东、实际控制人，以及上市公司现任董事、监事、高级管理人员不存在因涉嫌犯罪正被司法机关立案侦查或涉嫌违法违规正被中国证监会立案调查的情形。

十、上市公司及其控股股东、实际控制人，以及上市公司现任董事、监事、高级管理人员最近 12 个月内受到证券交易所公开谴责或其他重大失信行为情况的说明

截至本独立财务顾问报告签署日，上市公司及其控股股东、实际控制人，以及上市公司现任董事、监事、高级管理人员最近 12 个月内未受到证券交易所公开谴责，不存在其他重大失信行为。

十一、上市公司及其现任董事、监事、高级管理人员最近三年受到行政处罚（与证券市场明显无关的除外）或刑事处罚情况的说明

截至本独立财务顾问报告签署日，上市公司及其现任董事、监事、高级管理

人员最近三年不存在受到行政处罚（与证券市场明显无关的除外）或刑事处罚的情况。

第三节 交易对方基本情况

本次重组的交易对方包括重大资产置换的交易对方、发行股份购买资产的交易对方以及配套募集资金的交易对方，具体情况如下：

一、重大资产置换的交易对方

本次交易中重大资产置换的交易对方为中坤投资，中坤投资的基本情况参见本节之“二、发行股份购买资产的交易对方”之“（一）中坤投资”的相关内容。

二、发行股份购买资产的交易对方

本次发行股份购买资产的交易对方为中坤投资、恒能投资、苏州恒能和陈建华。

（一）中坤投资

1、基本情况

公司名称	苏州中坤投资有限公司
企业类型	有限责任公司（自然人投资或控股）
统一社会信用代码	91320509313980994G
注册资本	20,000万元
法定代表人	陈建华
成立时间	2014年10月14日
住所	吴江区盛泽镇市场路南侧外贸商区东幢2号
主要办公地址	吴江区盛泽镇市场路南侧外贸商区东幢2号
经营范围	对外投资；实业投资；投资管理。

2、历史沿革及最近三年注册资本变化情况

（1）2014年10月，中坤投资设立

2014年10月9日，江苏省苏州工商行政管理局出具《名称预先核准通知书》，核准由陈建华、范红卫拟共同出资设立的企业名称为“苏州中坤投资有限公司”。

2014年10月11日，全体股东签署了中坤投资的《公司章程》。根据该章程，公司注册资本200万元，其中：陈建华以货币出资认缴注册资本100万元，占注册资本的50%；范红卫以货币出资认缴注册资本100万元，占注册资本的50%。

2014年10月14日，苏州市吴江工商行政管理局核准中坤投资设立并核发

《营业执照》。

中坤投资设立时的股权结构如下：

序号	股东名称	出资额（万元）	出资比例（%）
1	陈建华	100.00	50.00
2	范红卫	100.00	50.00
合计		200.00	100.00

（2）2024年10月，第一次增资

2024年10月11日，中坤投资召开股东会，审议同意公司注册资本由200万元增加至20,000万元，新增注册资本19,800万元全部由陈建华认缴。

2024年10月15日，苏州市吴江区数据局核准上述变更并核发《营业执照》。

本次增资完成后，中坤投资的股本结构如下：

序号	股东名称	出资额（万元）	出资比例（%）
1	陈建华	19,900.00	99.50
2	范红卫	100.00	0.50
合计		20,000.00	100.00

3、主营业务发展情况

中坤投资经营范围为对外投资、实业投资和投资管理，主营业务为对外投资。截至本独立财务顾问报告出具之日，中坤投资仅持有恒力重工50.00%的股权、吴江商会置业有限公司4.00%的股权，除此之外不存在投资其他公司股权的情形。

4、最近两年主要财务数据

截至本独立财务顾问报告签署日，中坤投资最近两年的单体主要财务数据如下：

单位：万元		
资产负债表项目	2024年12月31日	2023年12月31日
总资产	157,176.72	7,658.20
总负债	136,048.17	6,815.99
所有者权益	21,128.55	842.21
利润表项目	2024年度	2023年度
营业收入	1,000.22	949.85
营业利润	364.88	311.84
净利润	286.35	132.51

注：2023年及2024年财务数据已经审计。

5、产权关系结构图及控股股东、实际控制人情况

(1) 产权关系结构图

截至本独立财务顾问报告签署之日，中坤投资产权关系结构图如下：

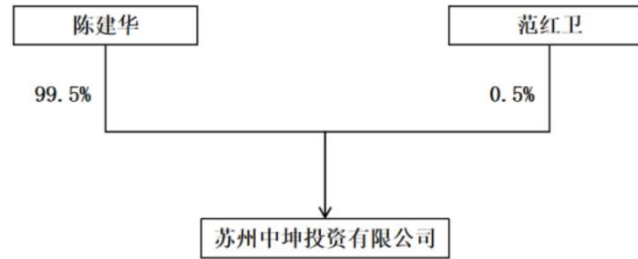

(2) 控股股东及实际控制人

截至本独立财务顾问报告签署之日，陈建华持有中坤投资 99.50% 的股权，范红卫持有中坤投资 0.50% 的股权，为中坤投资的控股股东；陈建华、范红卫夫妇合计持有中坤投资 100% 的股权，为中坤投资的实际控制人。

陈建华，男，中国国籍，无境外永久居留权，1971 年 3 月出生，工商管理博士，高级经济师，自 2001 年 1 月至今任恒力集团董事长、总裁。兼任中国企业联合会（中国企业家协会）副会长、中国国际商会副会长、“美丽园丁”教育基金会理事长、江苏省新时代民营经济研究院理事长、长三角企业家联盟副主席、中国纺织工业联合会副会长、苏州市工商联（总商会）名誉主席（会长）。

范红卫，女，中国国籍，无境外永久居留权，1967 年 2 月出生，大专学历。1994 年 5 月至 2001 年 12 月担任吴江化纤织造厂有限公司总经理；2002 年 1 月至今担任恒力集团董事；2002 年 11 月至 2011 年 8 月担任江苏恒力化纤有限公司董事；2011 年 8 月至 2016 年 3 月担任江苏恒力化纤股份有限公司副董事长、总经理；2016 年 3 月至 2023 年 8 月担任江苏恒力化纤股份有限公司董事长。2016 年 3 月至 2022 年 12 月任恒力石化股份有限公司董事长兼总经理；2022 年 12 月至今任恒力石化股份有限公司董事长。

6、下属企业情况

截至本独立财务顾问报告签署之日，除恒力重工及其子公司外，中坤投资对外投资的企业基本情况如下：

单位：万元

序号	公司名称	注册资本	持股比例（%）	所属行业
1	吴江商会置业有限公司	2,000.00	4.00	房地产业

7、与其他交易对方的关系

截至本独立财务顾问报告签署日，中坤投资、恒能投资、苏州恒能均为陈建华、范红卫夫妇实际控制的企业。除上述情形以外，中坤投资与其他交易对方之间不存在其他关联关系。

8、中坤投资与上市公司及其控股股东、实际控制人关联关系说明

本次交易前，中坤投资为上市公司实际控制人陈建华、范红卫控制的企业，为上市公司关联方；本次交易后，中坤投资将成为上市公司控股股东，为上市公司关联方。

9、向上市公司推荐董事或者高级管理人员的情况

截至本独立财务顾问报告签署日，中坤投资不存在向上市公司推荐董事及高级管理人员的情况。

10、中坤投资及其主要管理人员最近五年内受到行政处罚（与证券市场明显无关的除外）、刑事处罚或者涉及与经济纠纷有关的重大民事诉讼或者仲裁的情况

根据中坤投资及其主要管理人员出具的承诺，中坤投资及其主要管理人员最近五年内未受到过行政处罚（与证券市场明显无关的除外）、刑事处罚，也未涉及与经济纠纷有关的重大民事诉讼或者仲裁的情形。

11、中坤投资及其主要管理人员最近五年的诚信情况

在上市公司恒力石化非公开发行股份购买资产并募集配套资金暨关联交易事项进行的过程中，因在与中国农业银行及农银国际投资（苏州）有限公司、中信银行等 9 名实际出资人或基金委托人签署《投资协议书》或《差额补足协议》等协议后，未配合恒力石化履行信息披露义务，作为恒力石化的实际控制人，中坤投资董事陈建华和监事范红卫于 2022 年 12 月 16 日被中国证券监督管理委员会大连监管局采取出具警示函的自律监管措施（行政监管措施决定书[2022]031 号），于 2023 年 2 月 15 日被上海证券交易所给予通报批评的纪律处分（[2023]16

号），并被记入证券期货市场诚信档案。

根据中坤投资及其主要管理人员出具的承诺并经网络核查，除上述事项外，中坤投资及其主要管理人员最近五年内诚信状况良好，不存在其他未按期偿还大额债务、未履行承诺、被中国证券监督管理委员会采取行政监管措施或者受到证券交易所纪律处分等情形。

（二）恒能投资

1、基本情况

公司名称	恒能投资（大连）有限公司
企业类型	有限责任公司（自然人投资或控股）
统一社会信用代码	912102440890861452
注册资本	50,000万元
法定代表人	范红卫
成立时间	2014年3月6日
住所	辽宁省大连长兴岛经济区新港村原新港小学
主要办公地址	辽宁省大连长兴岛经济区新港村原新港小学
经营范围	项目投资（不含专项审批）

2、历史沿革及最近三年注册资本变化情况

（1）2014年3月，恒能投资设立

2014年3月5日，大连市工商行政管理局出具《企业名称预先核准通知书》，核准由陈建华、范红卫拟共同出资设立的企业名称为“恒能投资（大连）有限公司”。

2014年3月5日，全体股东签署了恒能投资的《公司章程》。根据该章程，公司注册资本50,000万元，其中：陈建华以货币出资认缴注册资本45,000万元，占注册资本的90%；范红卫以货币出资认缴注册资本5,000万元，占注册资本的10%。

2014年3月6日，大连长兴岛经济区市场监督管理局核准恒能投资设立并核发《企业法人营业执照》。

恒能投资设立时的股权结构如下：

序号	股东名称	出资额（万元）	出资比例（%）
1	陈建华	45,000	90.00
2	范红卫	5,000	10.00

序号	股东名称	出资额（万元）	出资比例（%）
	合计	50,000.00	100.00

（2）2017年1月，第一次股权转让

2016年12月30日，恒能投资召开股东会，审议同意陈建华将其持有的公司89%的股权转让给范红卫、将其持有的公司1%股权转让给恒峰投资（大连）有限公司。

同日，陈建华分别与范红卫、恒峰投资（大连）有限公司签署《恒能投资（大连）有限公司股权转让协议》，约定陈建华将其持有的恒能投资89%股权转让给范红卫，将其持有的恒能投资1%股权转让给恒峰投资（大连）有限公司。

2017年1月12日，大连长兴岛经济区市场监督管理局核准上述变更并核发《营业执照》。

本次股权转让完成后，恒能投资的股权结构情况如下：

序号	股东名称	出资额（万元）	出资比例（%）
1	范红卫	49,500	99.00
2	恒峰投资（大连）有限公司	500	1.00
	合计	50,000.00	100.00

（3）2022年9月，第二次股权转让

2022年9月19日，恒能投资召开股东会，审议同意范红卫将其持有的公司99%的股权全部转让给陈建华。

同日，范红卫与陈建华签署《恒能投资（大连）有限公司股权转让协议》，约定范红卫将其持有的恒能投资99%股权转让给陈建华。

2022年9月22日，大连长兴岛经济区市场监督管理局核准上述变更并核发《营业执照》。

本次股权转让完成后，恒能投资的股权结构情况如下：

序号	股东名称	出资额（万元）	出资比例（%）
1	陈建华	49,500	99.00
2	恒峰投资（大连）有限公司	500	1.00
	合计	50,000.00	100.00

3、主营业务发展情况

恒能投资经营范围为项目投资，主营业务为对外投资。截至本独立财务顾问

报告出具之日，恒能投资仅持有恒力重工 16.67%的股权、大连恒力生态旅游发展有限公司 100%股权以及恒力石化股份有限公司 21.29%的股权，除此之外不存在投资其他公司股权的情形。

4、最近两年主要财务数据

截至本独立财务顾问报告签署日，恒能投资最近两年的单体主要财务数据如下：

单位：万元

资产负债表项目	2024年12月31日	2023年12月31日
总资产	2,615,615.85	2,034,780.97
总负债	427,399.25	243,650.97
所有者权益	2,188,216.60	1,791,130.00
利润表项目	2024年度	2023年度
营业收入	-	-
营业利润	70,418.20	-8,506.89
净利润	70,418.20	-8,506.89

注：2023 年及 2024 年财务数据已经审计。

5、产权关系结构图及控股股东、实际控制人情况

(1) 产权关系结构图

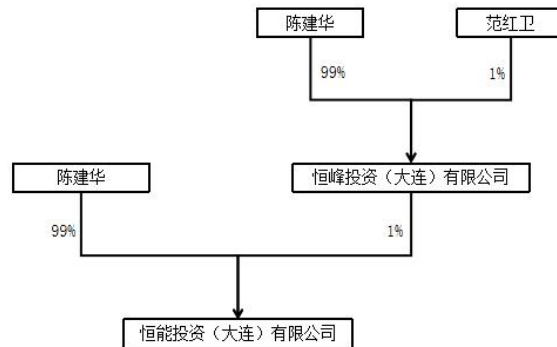

(2) 控股股东及实际控制人

截至本独立财务顾问报告签署之日，陈建华持有恒能投资 99.00%的股权，为恒能投资的控股股东，陈建华、范红卫夫妇直接和间接持有恒能投资 100%的股权，为恒能投资的实际控制人。

陈建华、范红卫夫妇的简历参见本节之“二、发行股份购买资产的交易对方”

之“（一）中坤投资”的相关内容。

6、下属企业情况

截至本独立财务顾问报告签署之日，除恒力重工及其子公司外，恒能投资下属主要企业基本情况如下：

单位：万元

序号	公司名称	注册资本	持股比例（%）	所属行业
1	大连恒力生态旅游发展有限公司	10,000.00	100	水利、环境和公共设施管理业
2	恒力石化股份有限公司	703,909.9786	21.29	制造业

7、与其他交易对方的关系

截至本独立财务顾问报告签署日，中坤投资、恒能投资、苏州恒能均为陈建华、范红卫夫妇实际控制的企业。除上述情形以外，恒能投资与其他交易对方之间不存在其他关联关系。

8、恒能投资与上市公司及其控股股东、实际控制人关联关系说明

本次交易前，恒能投资为上市公司实际控制人陈建华、范红卫控制的企业，为上市公司关联方；本次交易后，恒能投资将成为上市公司控股股东中坤投资的一致行动人，为上市公司关联方。

9、向上市公司推荐董事或者高级管理人员的情况

截至本独立财务顾问报告签署日，恒能投资不存在向上市公司推荐董事及高级管理人员的情况。

10、恒能投资及其主要管理人员最近五年内受到行政处罚（与证券市场明显无关的除外）、刑事处罚或者涉及与经济纠纷有关的重大民事诉讼或者仲裁的情况

根据恒能投资出具的承诺，恒能投资及其主要管理人员最近五年内未受到过行政处罚（与证券市场明显无关的除外）、刑事处罚，也未涉及与经济纠纷有关的重大民事诉讼或者仲裁的情形。

11、恒能投资及其主要管理人员最近五年的诚信情况

恒能投资执行董事范红卫的诚信情况参见本节之“二、发行股份购买资产的

交易对方”之“（一）中坤投资”之“11、中坤投资及其主要管理人员最近五年的诚信情况”的相关披露。

根据恒能投资出具的承诺并经网络核查，除上述事项外，恒能投资及其主要管理人员最近五年内诚信状况良好，不存在其他未按期偿还大额债务、未履行承诺、被中国证券监督管理委员会采取行政监管措施或者受到证券交易所纪律处分等情形。

（三）苏州恒能

1、基本情况

公司名称	苏州恒能供应链管理有限公司
企业类型	有限责任公司（外国法人独资）
统一社会信用代码	91320509MABRA3PC1Q
注册资本	10,101.01万元
法定代表人	卢堃
成立时间	2022年6月30日
住所	江苏省苏州市吴江区盛泽镇寺西洋村、桥南村
主要办公地址	江苏省苏州市吴江区盛泽镇寺西洋村、桥南村
经营范围	许可项目：道路货物运输（不含危险货物）（依法须经批准的项目，经相关部门批准后方可开展经营活动，具体经营项目以审批结果为准） 一般项目：供应链管理服务；普通货物仓储服务（不含危险化学品等需许可审批的项目）；信息咨询服务（不含许可类信息咨询服务）；会议及展览服务；国内货物运输代理；装卸搬运；互联网销售（除销售需要许可的商品）；日用百货销售；食品互联网销售（仅销售预包装食品）；技术服务、技术开发、技术咨询、技术交流、技术转让、技术推广；合成材料销售（除依法须经批准的项目外，凭营业执照依法自主开展经营活动）

2、历史沿革及最近三年注册资本变化情况

（1）2022年6月，苏州恒能设立

2022年6月29日，苏州恒能取得《市场主体自主申报名称预留告知书》，确认“苏州恒能供应链管理有限公司”企业名称已被预留。

根据苏州恒能股东签署的苏州恒能《公司章程》，公司注册资本1,000万元，均由恒能投资（大连）有限公司认缴。

2022年6月30日，苏州市吴江区行政审批局核准苏州恒能设立并核发《营业执照》。

苏州恒能设立时的股权结构如下：

序号	股东名称	出资额（万元）	出资比例（%）
1	恒能投资（大连）有限公司	1,000.00	100.00
合计		1,000.00	100.00

（2）2024年5月，苏州恒能第一次增资

2024年5月21日，苏州恒能股东决定公司注册资本由1,000万元增加至1,010.1万元。同意Blue Sea Prosperity Holdings Ltd认缴新增的10.1万元注册资本。

同日，苏州恒能与Blue Sea Prosperity Holdings Ltd签署了《增资协议》。

2024年5月24日，苏州市吴江区市场监督管理局核准上述变更并核发《营业执照》。

本次增资完成后，苏州恒能的股权结构如下：

序号	股东名称	出资额（万元）	出资比例（%）
1	恒能投资（大连）有限公司	1,000.00	99.00
2	Blue Sea Prosperity Holdings Ltd	10.10	1.00
合计		1,010.10	100.00

（3）2024年6月，苏州恒能第二次增资

2024年6月5日，苏州恒能召开股东会，审议同意公司注册资本由1,010.1万元增加至10,101.01万元。同意MARITIME SYNERGY HOLDINGS PTE.LTD.认缴新增的9,090.91万元注册资本。

同日，苏州恒能与MARITIME SYNERGY HOLDINGS PTE.LTD.签署了《增资协议》。

2024年6月28日，苏州市吴江区市场监督管理局核准上述变更并核发《营业执照》。

本次增资完成后，苏州恒能的股权结构如下：

序号	股东名称	出资额（万元）	出资比例（%）
1	恒能投资（大连）有限公司	1,000.00	9.90
2	Blue Sea Prosperity Holdings Ltd	10.10	0.10
3	MARITIME SYNERGY HOLDINGS PTE.LTD.	9,090.91	90.00
合计		10,101.01	100.00

(4) 2024年8月，苏州恒能第一次股权转让

2024年8月5日，苏州恒能召开股东会，审议同意Blue Sea Prosperity Holdings Ltd及恒能投资（大连）有限公司分别将其持有的公司0.1%及9.9%的股权全部转让给MARITIME SYNERGY HOLDINGS PTE.LTD.。

同日，Blue Sea Prosperity Holdings Ltd及恒能投资（大连）有限公司分别与MARITIME SYNERGY HOLDINGS PTE.LTD.签署《股权转让协议》，约定恒能投资（大连）有限公司将其持有的苏州恒能9.9%股权转让给MARITIME SYNERGY HOLDINGS PTE.LTD.；Blue Sea Prosperity Holdings Ltd将其持有的苏州恒能0.1%股权转让给MARITIME SYNERGY HOLDINGS PTE.LTD.。

2024年8月9日，苏州市吴江区市场监督管理局核准上述变更并核发《营业执照》。

本次股权转让完成后，苏州恒能的股权结构情况如下：

序号	股东名称	出资额（万元）	出资比例（%）
1	MARITIME SYNERGY HOLDINGS PTE.LTD.	10,101.01	100.00
	合计	10,101.01	100.00

3、主营业务发展情况

苏州恒能经营范围为道路货物运输（不含危险货物）、供应链管理服务、普通货物仓储服务（不含危险化学品等需许可审批的项目）、信息咨询服务（不含许可类信息咨询服务）、会议及展览服务、国内货物运输代理、装卸搬运、互联网销售（除销售需要许可的商品）、日用百货销售、食品互联网销售（仅销售预包装食品）、技术服务、技术开发、技术咨询、技术交流、技术转让、技术推广、合成材料销售等，其实际经营业务为合成材料销售。

4、最近两年主要财务数据

截至本独立财务顾问报告签署日，苏州恒能最近两年的单体主要财务数据如下：

资产负债表项目	单位：万元	
	2024年12月31日	2023年12月31日
总资产	349,996.16	78,518.59
总负债	345,441.90	83,000.00
所有者权益	4,554.26	-4,481.41

利润表项目	2024年度	2023年度
营业收入	8,157.14	-
营业利润	-174.74	-4,355.98
净利润	-174.74	-4,355.98

注：2023年及2024年财务数据已经审计。

5、产权关系结构图及控股股东、实际控制人情况

(1) 产权关系结构图



(2) 控股股东及实际控制人

截至本独立财务顾问报告签署之日，MARITIME SYNERGY HOLDINGS PTE.LTD.持有苏州恒能100%的股权，为苏州恒能的控股股东，范红卫间接持有苏州恒能100%的股权，为苏州恒能的实际控制人。

范红卫的简历参见本节之“二、发行股份购买资产的交易对方”之“（一）中坤投资”的相关内容。

6、下属企业情况

截至本独立财务顾问报告签署之日，除恒力重工及其子公司外，苏州恒能不存在投资其他企业的情况。

7、与其他交易对方的关系

截至本独立财务顾问报告签署日，中坤投资、恒能投资、苏州恒能均为陈建华、范红卫夫妇实际控制的企业。除上述情形以外，苏州恒能与其他交易对方之间不存在其他关联关系。

8、苏州恒能与上市公司及其控股股东、实际控制人关联关系说明

本次交易前，苏州恒能为上市公司实际控制人陈建华、范红卫控制的企业，为上市公司关联方；本次交易后，苏州恒能将成为上市公司控股股东中坤投资的一致行动人，为上市公司关联方。

9、向上市公司推荐董事或者高级管理人员的情况

截至本独立财务顾问报告签署日，苏州恒能不存在向上市公司推荐董事及高级管理人员的情况。

10、苏州恒能及其主要管理人员最近五年内受到行政处罚（与证券市场明显无关的除外）、刑事处罚或者涉及与经济纠纷有关的重大民事诉讼或者仲裁的情况

根据苏州恒能出具的承诺，苏州恒能及其主要管理人员最近五年内未受到过行政处罚（与证券市场明显无关的除外）、刑事处罚，也未涉及与经济纠纷有关的重大民事诉讼或者仲裁的情形。

11、苏州恒能及其主要管理人员最近五年的诚信情况

根据苏州恒能出具的承诺并经网络核查，苏州恒能及其主要管理人员最近五年内诚信状况良好，不存在未按期偿还大额债务、未履行承诺、被中国证券监督管理委员会采取行政监管措施或者受到证券交易所纪律处分等情形。

（四）陈建华

1、基本情况

姓名	陈建华
曾用名	无
性别	男
国籍	中国
身份证号码	3205251971*****
住所	江苏省吴江市盛泽镇****
通讯地址	江苏省吴江市盛泽镇****
是否拥有其他国家或者地区的居留权	无

2、最近三年的职业和职务及与任职单位的产权关系

任职单位	任职日期	担任职务	与任职单位的产权关系
上海恒力新能企业管理有限公司	2018年5月至今	执行董事	直接持股比例100%
苏州圣伦投资有限公司	2007年7月至今	执行董事	直接持股比例99.33%
恒阳（四川）投资有限公司	2019年11月至今	执行董事	直接持股比例99%
恒力投资（榆林）有限公司	2020年2月至今	执行董事兼总经理	直接持股比例99%
恒汉投资（榆林）有限公司	2020年2月至今	执行董事兼总经理	直接持股比例99%
大连恒汉投资有限公司	2014年7月至今	执行董事、经理	直接持股比例99%
恒力（泸州）投资有限公司	2019年11月至今	执行董事	直接持股比例99%
营口恒汉投资有限公司	2014年6月至今	执行董事兼总经理	直接持股比例97.5%
苏州华尔投资有限公司	2007年7月至今	执行董事	直接持股比例96.05%
吴江天诚置业有限公司	2007年4月至今	董事长	直接持股比例90%
大连康嘉物业服务有限公司	2014年8月至今	执行董事、经理	直接持股比例90%
营口康辉投资有限公司	2014年6月至今	执行董事兼总经理	直接持股比例73.68%
苏州登亿投资有限公司	2020年4月至2023年4月	执行董事	直接持股比例70%
苏州汉慈投资有限公司	2014年10月至今	执行董事	直接持股比例50%
苏州康联投资有限公司	2014年10月至今	执行董事	直接持股比例50%
苏州淳道投资有限公司	2014年10月至今	执行董事	直接持股比例50%
苏州中坤投资有限公司	2014年10月至今	执行董事	直接持股比例99.5%
苏州昊澜投资有限公司	2014年10月至今	执行董事	直接持股比例50%
苏州同里湖仓储有限公司	2006年12月至今	执行董事	50.00%
吴江市苏南农村小额贷款股份有限公司	2009年2月至今	董事长	间接控制（直接持股比例12.80%）
恒力投资（营口）有限公司	2011年3月至今	执行董事兼总经理	间接控制（直接持股比例11.18%）
恒力集团有限公司	2002年1月至今	董事长、总裁	间接控制（直接持股比例3.00%）
江苏恒科新材料有限公司	2011年3月至今	董事长	间接控制
恒力能源有限公司	2018年6月至今	执行董事兼总经理	间接控制
苏州恒力置业有限公司	2012年10月至今	执行董事	间接控制
大连力达置业有限公司	2014年8月至今	执行董事、经理	间接控制
恒力（深圳）投资集团有限公司	2013年9月至今	执行董事、总经理	间接控制
恒力能源（榆林）有限公司	2020年2月至今	执行董事兼总经理	间接控制
恒力（四川）投资控股集团有限公司	2019年11月至今	执行董事	间接控制
恒力实业投资（苏州）有限公司	2019年11月至今	执行董事	间接控制
营口力达置业有限公司	2014年6月至今	执行董事兼总经理	间接控制
营口力港置业有限公司	2014年6月至今	执行董事兼总经理	间接控制
宿迁市宿城区恒生农村小额贷款有限公司	2009年4月至今	监事	间接控制

任职单位	任职日期	担任职务	与任职单位的产权关系
苏州航空有限公司	2013年10月至今	执行董事	间接控制
苏州航空公务机有限公司	2014年5月至今	执行董事	间接控制
营口力顺置业有限公司	2014年6月至今	执行董事兼总经理	间接控制
南通苏航公务航空服务有限公司	2014年4月至今	执行董事兼总经理	间接控制
吴江华毅投资有限公司	2003年8月至今	执行董事	间接控制
四川恒汉投资有限公司	2019年11月至今	执行董事	间接控制
江苏和高投资有限公司	2013年1月至今	执行董事	间接控制
苏州力扬新材料有限公司	2011年5月至今	执行董事	配偶范红卫直接持股比例 95.00%
南通腾安物流有限公司	2014年6月至今	执行董事	间接控制

3、控制的企业和关联企业基本情况

截至本独立财务顾问报告签署日，除恒力重工及其子公司外，陈建华控制的企业和关联企业参见本独立财务顾问报告之“第九节 同业竞争及关联交易”之“二、关联交易”之“（一）置入资产关联交易情况”之“1、置入资产关联方情况”相关披露。

4、与其他交易对方的关系

截至本独立财务顾问报告签署日，中坤投资、恒能投资、苏州恒能均为陈建华、范红卫夫妇实际控制的企业。除上述情形以外，陈建华与其他交易对方之间不存在其他关联关系。

5、与上市公司及其控股股东、实际控制人关联关系说明

本次交易前后，陈建华、范红卫均为上市公司实际控制人，系上市公司关联方。

6、向上市公司推荐董事或者高级管理人员的情况

截至本独立财务顾问报告签署日，陈建华不存在直接向上市公司推荐董事及高级管理人员的情况。

7、陈建华最近五年内受到行政处罚（与证券市场明显无关的除外）、刑事处罚或者涉及与经济纠纷有关的重大民事诉讼或者仲裁的情况

根据陈建华出具的承诺，陈建华最近五年内未受到过行政处罚（与证券市场明显无关的除外）、刑事处罚，也未涉及与经济纠纷有关的重大民事诉讼或者仲

裁的情形。

8、陈建华最近五年的诚信情况

陈建华的诚信情况参见本节之“二、发行股份购买资产的交易对方”之“（一）中坤投资”之“11、中坤投资及其主要管理人员最近五年的诚信情况”的相关披露。

根据陈建华出具的承诺并经网络核查，除上述事项外，陈建华最近五年内诚信状况良好，不存在其他未按期偿还大额债务、未履行承诺、被中国证券监督管理委员会采取行政监管措施或者受到证券交易所纪律处分等情形。

三、募集配套资金的交易对方

本次交易募集配套资金的交易对方为不超过 35 名特定投资者。发行对象为符合中国证监会规定的证券投资基金管理公司、证券公司、保险机构投资者、信托投资公司、财务公司、合格境外机构投资者等符合相关规定条件的法人、自然人或其他证券监管部门认可的合格投资者。证券投资基金管理公司、证券公司、合格境外机构投资者、人民币合格境外机构投资者以其管理的二只以上产品认购的，视为一个发行对象。信托公司作为发行对象，只能以自有资金认购。

最终发行对象将由公司董事会及董事会授权人士根据股东大会授权，在本次重组经上交所审核通过并经中国证监会同意注册后，按照相关法律、法规和规范性文件的规定及发行竞价情况，以竞价方式遵照价格优先等原则与本次募集配套资金的独立财务顾问（主承销商）协商确定。

第四节 置出资产基本情况

一、置出资产概况

根据《重大资产置换协议》，松发股份拟置出截至评估基准日的全部资产及经营性负债，松发股份及下属子公司全部有息负债均属于非经营性负债不纳入置出资产范围。截至 2024 年 9 月 30 日，保留的非经营性负债具体情况如下：

单位：万元

项目	金额
短期借款	14,879.45
其他应付款	22,627.27
一年内到期的非流动负债	3,897.90
其他流动负债	1,398.12
长期借款	1,180.00
长期应付款	540.37
合计	44,523.11

根据本次交易方案，为便于置出资产的交付，松发股份拟在本次交易的先决条件成就后设立全资子公司为置出资产载体，并将截至评估基准日的全部资产和经营性负债转移至新设子公司。置出资产交割实施时，松发股份将通过转让所持新设子公司 100% 股权的形式进行置出资产交割。

二、置出资产的资产情况

根据广东司农会计师事务所（特殊普通合伙）出具的《广东松发陶瓷股份有限公司拟置出资产专项审计报告》，截至 2024 年 9 月 30 日，置出资产母公司口径的资产基本情况如下：

单位：万元

项目	2024 年 9 月 30 日
货币资金	113.13
应收票据	28.99
应收账款	6,511.95
预付款项	654.96
其他应收款	1,296.22
存货	8,223.01
流动资产合计	16,828.25
长期股权投资	37,470.39
固定资产	4,220.42
在建工程	15.92
使用权资产	403.78
无形资产	175.67

项目	2024年9月30日
长期待摊费用	103.70
非流动资产合计	42,389.89
资产总计	59,218.14

注：递延所得税资产、递延所得税负债等只与纳税主体相关的资产和负债不予考虑

（一）股权资产情况

截至2024年9月30日，置出资产母公司口径的资产中涉及的股权资产基本情况如下：

序号	公司名称	经营范围	注册资本 (万元)	持股比例 (%)	经营状态
1	潮州市松发陶瓷有限公司	一般项目：日用陶瓷制品制造；日用陶瓷制品销售；卫生洁具制造；卫生洁具销售；非金属矿物制品制造；非金属矿及制品销售；颜料制造；颜料销售；工艺美术品及收藏品零售（象牙及其制品除外）；日用百货销售；金属制品销售；藤制品销售；竹制品销售；日用木制品销售；专业设计服务；货物进出口；技术进出口。（除依法须经批准的项目外，凭营业执照依法自主开展经营活动）许可项目：第二类增值电信业务。（依法须经批准的项目，经相关部门批准后方可开展经营活动，具体经营项目以相关部门批准文件或许可证件为准）	563.26	100	存续
2	潮州市联骏陶瓷有限公司	设计、生产、销售：陶瓷制品、卫生洁具、工艺品（象牙、犀角及其制品除外）、瓷泥、瓷釉、陶瓷颜料（不含危险品）及树脂、聚脂、橡胶、塑料、五金、玻璃、灯具、藤、竹、木、布、蜡、包装品（不含印刷）的陶瓷配套制品。（依法须经批准的项目，经相关部门批准后方可开展经营活动）	6,963.00	100	存续
3	潮州市雅森陶瓷实业有限公司	生产、销售：各式陶瓷制品、树脂制品、卫生洁具、瓷泥、陶瓷颜料（不含危险化学品）、包装制品（不含印刷品）及其陶瓷相关配套的藤、竹、木、布、蜡、玻璃、塑料、五金、不锈钢、电器、水暖器件。（依法须经批准的项目，经相关部门批准后方可开展经营活动）	7,826.52	100	存续
4	北京松发文化科技有限公司	技术推广服务；销售酒店用品、陶瓷制品、工艺品、家具；承办展览展示活动；企业管理；货物进出口、技术进出口、代理进出口；经济信息咨询。（企业依法自主选择经营项目，开展经营活动；依法须经批准的项目，经相关部门批准后依批准的内容开展经营活动；不得从事本市产业政策禁止和限制类项目的经营活动）	500.00	100	存续
5	广州松发家居用品有限公司	日用杂品综合零售；工艺品批发（象牙及其制品除外）；家居饰品批发；家具零售；家具批发；塑料制品批发；陶瓷装饰材料零售；纸制品批发；商品零售贸易（许可审批类商品除外）；	1,000.00	100	存续

序号	公司名称	经营范围	注册资本 (万元)	持股比例 (%)	经营状态
		商品批发贸易（许可审批类商品除外）；陶瓷、玻璃器皿零售；陶瓷、玻璃器皿批发；会议及展览服务；互联网商品零售（许可审批类商品除外）；互联网商品销售（许可审批类商品除外）；纺织品及针织品零售；厨房用具及日用杂品零售；纸张批发			
6	广州别早网络科技有限公司	信息电子技术服务；科技信息咨询服务；广告业；计算机技术开发、技术服务；信息技术咨询服务；商品信息咨询服务；软件服务；软件开发；软件测试服务；增值电信业务；	117.65	13.98	存续

截至本独立财务顾问报告签署日，松发股份持有的上述子公司、参股公司股权权属清晰明确，不存在抵押、质押或其他转让限制的情形。

此外，松发股份持有别早科技 13.98%的股权，针对松发股份拟将其持有的上述参股权对外转让事项，别早科技其他股东已声明放弃优先购买权。除别早科技外，其余子公司均为松发股份全资子公司，不存在除松发股份外的其他股东，本次转让不涉及其他股东放弃优先购买权事项。

综上，松发股份向资产承接方转让其持有的该等子公司、参股公司股权不存在法律障碍。

（二）非股权资产情况

截至 2024 年 9 月 30 日，置出资产母公司口径的资产中涉及的非股权资产基本情况如下：

1、房屋建筑物

截至 2024 年 9 月 30 日，置出资产母公司口径拥有 10 项房地产权证/不动产权证，具体情况如下：

序号	权证编号	所有权人	坐落	建筑面积 (m ²)	规划用途
1	粤房地权证潮房字第(2011)017749号	松发股份	潮州市枫溪区如意路工业区 C2-2 号楼	19,651.25	工业厂房
2	粤房地权证潮房字第(2011)017742号	松发股份	潮州市南较西路南国花苑二幢一梯 1301 号房	202.22	住宅
3	粤房地权证潮房字第(2011)017743号	松发股份	潮州市南较西路南国花苑二幢二梯 1301 号房	213.11	住宅

序号	权证编号	所有权人	坐落	建筑面积 (m ²)	规划用途
4	粤房地权证潮房字第 (2011) 017737 号	松发股份	潮州市南较西路 南国花苑二幢一 梯 1302 号房	213.11	住宅
5	粤房地权证潮房字第 (2011) 017746 号	松发股份	潮州市南较西路 南国花苑二幢二 梯 1302 号房	202.22	住宅
6	粤房地权证穗字第 0820161828 号	松发股份	海珠区琶洲大道 东 8 号 1511 房	275.78	办公
7	粤房地权证穗字第 0820161830 号	松发股份	海珠区琶洲大道 东 8 号 1512 房	199.66	办公
8	粤房地权证穗字第 0820161831 号	松发股份	海珠区琶洲大道 东 8 号 1513 房	201.26	办公
9	粤房地权证穗字第 0820149120 号	松发股份	海珠区琶洲大道 东 8 号 1515 房	201.31	办公
10	粤(2019)广州市不动 产权第 03006770 号	松发股份	海珠区琶洲大道 东 8 号 1514 房	201.41	办公

除上述房产外，截至 2024 年 9 月 30 日，置出资产因历史遗留问题存在 1 处无证房屋建筑物，详见本节“四、置出资产的资产权利限制及涉诉情况”之“(二)置出资产的权属瑕疵情况”。

2、土地使用权

截至 2024 年 9 月 30 日，置出资产母公司口径拥有 10 处国有土地使用权，具体情况如下：

序号	权证编号	使用权人	坐落	证载面积 (m ²)	权利性质	用途	有效期至
1	粤房地产证潮 房字第(2011) 017749 号	松发股份	潮州市枫溪区如意 路工业区 C2-2 号楼	9,942.56	出让	工业 厂房	2050/5/14
2	粤房地权证潮 房字第(2011) 017742 号	松发股份	潮州市南较西路南 国花苑二幢一梯 1301 号房	108,667.00 (共有面积)	出让	住宅	-
3	粤房地权证潮 房字第(2011) 017743 号	松发股份	潮州市南较西路南 国花苑二幢二梯 1301 号房	108,667.00 (共有面积)	出让	住宅	-
4	粤房地权证潮 房字第(2011) 017737 号	松发股份	潮州市南较西路南 国花苑二幢一梯 1302 号房	108,667.00 (共有面积)	出让	住宅	-
5	粤房地权证潮 房字第(2011) 017746 号	松发股份	潮州市南较西路南 国花苑二幢二梯 1302 号房	108,667.00 (共有面积)	出让	住宅	-
6	粤房地权证穗 字第 0820161828 号	松发股份	海珠区琶洲大道东 8 号 1511 房	41,572.28 (共有面积)	出让	办公	2054/8/24

序号	权证编号	使用 权人	坐落	证载面积 (m ²)	权利 性质	用途	有效期至
7	粤房地权证穗 字第 0820161830号	松发 股份	海珠区琶洲大道东 8号1512房	41,572.28 (共有面积)	出让	办公	2054/8/24
8	粤房地权证穗 字第 0820161831号	松发 股份	海珠区琶洲大道东 8号1513房	41,572.28 (共有面积)	出让	办公	2054/8/24
9	粤房地权证穗 字第 0820149120号	松发 股份	海珠区琶洲大道东 8号1515房	41,572.28 (共有面积)	出让	办公	2054/8/24
10	粤(2019)广州 市不动产权第 03006770号	松发 股份	海珠区琶洲大道东 8号1514房	41,572.28 (共有面积)	出让	/	2054/8/24

3、商标

截至2024年9月30日，置出资产母公司口径拥有的注册商标如下：

序号	商标图样	商标注册号	权利人	取得方式	类别	到期(专用权期限)
1		76021796	松发股份	原始取得	43	2034/9/20
2		75992691	松发股份	原始取得	35	2034/9/27
3		67993649	松发股份	原始取得	21	2033/5/6
4		67528060	松发股份	原始取得	21	2033/6/20
5		64240757	松发股份	原始取得	35	2033/2/27
6		64226574	松发股份	原始取得	20	2032/10/20
7		53879690	松发股份	原始取得	42	2031/12/20
8		52264538	松发股份	原始取得	21	2031/9/13
9		52251474	松发股份	原始取得	21	2031/11/20

序号	商标图样	商标注册号	权利人	取得方式	类别	到期（专用权期限）
10		51368860	松发股份	原始取得	21	2031/7/20
11		50690388	松发股份	原始取得	42	2031/6/13
12		50688333	松发股份	原始取得	35	2031/7/6
13		50164166	松发股份	原始取得	21	2031/7/6
14		47522593	松发股份	原始取得	35	2031/2/20
15		46699529	松发股份	原始取得	21	2031/1/27
16		43246476	松发股份	原始取得	21	2030/12/13
17		43246470	松发股份	原始取得	20	2031/2/6
18		43245079	松发股份	原始取得	35	2031/8/13
19		43243848	松发股份	原始取得	8	2030/12/6
20		33217358	松发股份	原始取得	35	2029/7/20
21		29456013	松发股份	原始取得	21	2029/2/6
22		26804660	松发股份	原始取得	43	2028/9/20
23		26800947	松发股份	原始取得	20	2028/9/20
24		26797229	松发股份	原始取得	32	2028/9/20
25		26797128	松发股份	原始取得	30	2028/9/20

序号	商标图样	商标注册号	权利人	取得方式	类别	到期（专用权期限）
26		26796384	松发股份	原始取得	21	2028/9/20
27		26796339	松发股份	原始取得	26	2028/9/20
28		26793177	松发股份	原始取得	24	2028/9/20
29		26790073	松发股份	原始取得	35	2028/9/20
30		26790051	松发股份	原始取得	11	2028/9/20
31		26760492	松发股份	原始取得	41	2028/9/20
32	松发瓷器	23076304	松发股份	原始取得	21	2028/3/6
33	松发月光瓷	21125978	松发股份	原始取得	21	2027/10/27
34	SONGFA	18457608	松发股份	原始取得	20	2027/1/6
35	SONGFA	18457607	松发股份	原始取得	21	2027/1/6
36	SONGFA	18457606	松发股份	原始取得	35	2027/1/6
37	松发瓷器	18457597	松发股份	原始取得	38	2027/1/6
38	松发瓷器	18457596	松发股份	原始取得	35	2027/1/6
39	松发瓷器	18457595	松发股份	原始取得	21	2027/3/13
40	松发瓷器	18457594	松发股份	原始取得	20	2027/1/6
41		18457591	松发股份	原始取得	21	2027/1/6
42		15419900	松发股份	原始取得	21	2026/1/20
43	东方瓷窑	15419895	松发股份	原始取得	21	2026/1/20
44	陶里根	14453453	松发股份	原始取得	43	2025/6/6
45	陶里根	14453069	松发股份	原始取得	35	2025/6/6
46	陶里根	14453012	松发股份	原始取得	21	2025/6/6

序号	商标图样	商标注册号	权利人	取得方式	类别	到期（专用权期限）
47		13874500	松发股份	原始取得	21	2025/3/13
48	京府瓷窑	13070895	松发股份	原始取得	21	2034/12/20
49	SONGFA	10753451	松发股份	原始取得	8	2033/8/6
50		10611659	松发股份	原始取得	21	2033/7/27
51		10610731	松发股份	原始取得	11	2033/9/20
52		10610689	松发股份	原始取得	20	2033/12/13
53		10610448	松发股份	原始取得	8	2033/5/6
54	家里瓷器	10610261	松发股份	原始取得	21	2033/5/6
55	居图	9118969	松发股份	原始取得	20	2032/2/13
56	居图	8701504	松发股份	原始取得	21	2031/10/6
57	居图	8701463	松发股份	原始取得	8	2031/10/6
58		8233710	松发股份	原始取得	21	2031/4/27
59		7936872	松发股份	原始取得	21	2031/3/20
60		7936828	松发股份	原始取得	11	2031/4/13
61		7933369	松发股份	原始取得	21	2031/2/6
62		7933344	松发股份	原始取得	11	2031/4/13

序号	商标图样	商标注册号	权利人	取得方式	类别	到期（专用权期限）
63		7688438	松发股份	原始取得	8	2031/7/20
64		7022036	松发股份	原始取得	11	2030/10/6
65		7022032	松发股份	原始取得	21	2032/2/13
66		7022031	松发股份	原始取得	21	2031/12/6
67		7022028	松发股份	原始取得	21	2030/6/13
68		4380133	松发股份	原始取得	40	2028/9/6
69		4380131	松发股份	原始取得	28	2028/11/27
70		4380130	松发股份	原始取得	25	2030/2/27
71		4380128	松发股份	原始取得	20	2028/4/6
72		4380127	松发股份	原始取得	19	2028/6/13
73		4380126	松发股份	原始取得	6	2027/8/6
74		4380124	松发股份	原始取得	1	2028/4/6
75		3587956	松发股份	原始取得	21	2025/10/27
76		3491765	松发股份	原始取得	21	2025/8/20
77		3491763	松发股份	原始取得	21	2034/12/13
78		3118620	松发股份	原始取得	11	2034/1/20

序号	商标图样	商标注册号	权利人	取得方式	类别	到期（专用权期限）
79		1328108	松发股份	原始取得	21	2029/10/27
80		1216565	松发股份	原始取得	21	2028/10/20
81		马德里协议 895761	松发股份	原始取得	21	2026/5/22
82		中国台湾 01241609	松发股份	原始取得	21	2026/12/15
83		中国香港 300582958	松发股份	原始取得	21	2026/2/16
84		新加坡 T0603307Z	松发股份	原始取得	21	2026/2/24
85		美国 6249980	松发股份	原始取得	21	2031/1/19
86		美国 6339203	松发股份	原始取得	21	2031/5/4
87		印尼 D002003076 5707735	松发股份	原始取得	21	2033/4/4

4、专利

截至 2024 年 9 月 30 日，置出资产母公司口径共拥有已获授权的专利 49 项，具体情况如下：

序号	名称	申请号	专利类型	申请日	授权日期	有效期
1	一种骨质瓷及其生产工艺	200810218702.1	发明专利	2008/10/28	2012/1/4	20 年
2	装饰用大红釉	201110416630.3	发明专利	2011/12/14	2014/1/8	20 年
3	一种高光泽日用陶瓷釉及其制备方法	201110416597.4	发明专利	2011/12/14	2014/3/19	20 年
4	一种骨质无光釉及用该釉制作骨质瓷产品的方法	201410263524.X	发明专利	2014/6/13	2015/9/16	20 年
5	一种新型铜铁色釉及用其制作日用瓷的方法	201410262570.8	发明专利	2014/6/13	2015/12/9	20 年
6	一种铜铁色曜变金圈天目釉及用其制作日用瓷的方法	201410262647.1	发明专利	2014/6/13	2016/1/6	20 年
7	一种日用陶瓷快速烧成系统及其生产	201410418390.4	发明专利	2014/8/25	2016/1/6	20 年

序号	名称	申请号	专利类型	申请日	授权日期	有效期
	工艺					
8	一种含有合成骨粉的特异型骨质瓷材料及其制备方法	201410262577.X	发明专利	2014/6/13	2016/1/20	20年
9	一种硬质釉及用其制备装饰瓷的方法	201410262620.2	发明专利	2014/6/13	2016/3/9	20年
10	一种陶瓷酒瓶自动注浆生产工艺	201410396587.2	发明专利	2014/8/13	2017/2/8	20年
11	一种易洁日用瓷器及其制备方法	201710024482.8	发明专利	2017/1/13	2020/4/28	20年
12	一种瓷器釉下装饰材料及其制备与应用方法	202011322465.0	发明专利	2020/11/23	2022/9/9	20年
13	一种具有抗菌功能的陶瓷釉料及其制备方法与应用	202111169027.X	发明专利	2021/9/30	2023/3/28	20年
14	釉下移印装饰的陶瓷色釉料、日用陶瓷器具及其制备方法	202111179177.9	发明专利	2021/10/9	2023/3/28	20年
15	一种高透光高白的硅质日用陶瓷及其制备方法	202211189660.X	发明专利	2022/9/28	2023/3/31	20年
16	一种便于倒茶的陶瓷茶壶	201820370442.9	实用新型专利	2018/3/19	2019/7/12	10年
17	一种可架设筷子的碗	201820256287.8	实用新型专利	2018/2/13	2019/8/13	10年
18	一种可适用于多种人群的陶瓷杯	201820384809.2	实用新型专利	2018/3/21	2019/8/13	10年
19	内腔上釉机	202320163888.5	实用新型专利	2023/1/18	2023/6/16	10年
20	陶瓷多彩上色机	202322923353.6	实用新型专利	2023/10/30	2024/6/11	10年
21	一种自动检测陶瓷质量的设备	202322923432.7	实用新型专利	2023/10/30	2024/6/28	10年
22	大垫盘（天坛）	201530378953.7	外观设计专利	2015/9/28	2016/2/10	15年
23	盘（和而不同）	201730111081.7	外观设计专利	2017/4/7	2017/9/19	15年
24	茶壶（紫曦）	201730339097.3	外观设计专利	2017/7/25	2018/1/26	15年
25	成套餐具（石浪系列）	201730590799.9	外观设计专利	2017/11/27	2018/6/15	15年
26	砂锅（品鲜养味煲）	201830569678.0	外观设计专利	2018/10/12	2019/3/5	15年
27	米缸	201930458553.5	外观设计专利	2019/8/22	2020/2/21	15年
28	米缸（木桶）	201930214885.9	外观设计专利	2019/5/6	2020/1/10	15年
29	餐具套件（皮影系列）	201930719495.7	外观设计专利	2019/12/23	2020/8/7	15年
30	餐具套件（皮革系列）	201930719507.6	外观设计专利	2019/12/23	2020/8/7	15年
31	餐具（鸿运当头）	202030045243.3	外观设计专利	2020/1/23	2020/8/7	15年
32	红碗	202030045250.3	外观设计专利	2020/1/23	2020/9/4	15年
33	锅（皮革纹圆锅）	202030221668.5	外观设计专利	2020/5/15	2020/6/12	15年

序号	名称	申请号	专利类型	申请日	授权日期	有效期
34	水壶套件（青洛）	202030625189.X	外观设计专利	2020/10/21	2020/11/13	15年
35	餐具套件（贝鲁卡系列）	202030759602.1	外观设计专利	2020/12/10	2021/1/5	15年
36	茶壶套件（海棠）	202130177218.5	外观设计专利	2021/3/31	2021/4/23	15年
37	杯子（百年荣光）	202130177203.9	外观设计专利	2021/3/31	2021/4/23	15年
38	碗（单柄碗）	202330162522.1	外观设计专利	2023/3/30	2023/4/25	15年
39	餐具套件（手工瓷语系列）	202330276832.6	外观设计专利	2023/5/12	2023/6/2	15年
40	餐具套件（芭蕉叶系列）	202330276827.5	外观设计专利	2023/5/12	2023/6/9	15年
41	杯子（礼帽1）	202330181899.1	外观设计专利	2023/4/6	2023/7/18	15年
42	餐具套件（钻石）	202330137553.1	外观设计专利	2023/3/21	2023/7/21	15年
43	杯（花朵）	202330322994.9	外观设计专利	2023/5/29	2023/9/15	15年
44	杯子 （浮雕早餐盖杯）	202330579448.3	外观设计专利	2023/9/7	2023/9/29	15年
45	杯（企鹅）	202330260998.9	外观设计专利	2023/5/6	2023/8/15	15年
46	杯盘套件（猫爪）	202330432410.3	外观设计专利	2023/7/11	2023/11/14	15年
47	摆件（熊猫崽）	202330786927.2	外观设计专利	2023/11/30	2024/4/30	15年
48	盖盅（小龙仔）	202330786928.7	外观设计专利	2023/11/30	2024/6/11	15年
49	摆件（鱼化龙）	202330786926.8	外观设计专利	2023/11/30	2024/6/14	15年

5、著作权

截至2024年9月30日，置出资产母公司口径拥有的著作权情况如下：

序号	名称	著作权申请号	首次发布日期	登记日期	类别
1	松发瓷器	粤作登字 -2016-F-00017364	2010/10/20	2016/12/1	作品著作权
2	道法壶艺	粤作登字 -2016-F-00017365	2015/11/30	2016/12/1	作品著作权
3	彩虹桥系列	黔作登字 -2020-F-00073091	2016/4/28	2020/5/7	作品著作权
4	粽志成城	粤作登字 -2020-F-00017223	/	2020/7/3	作品著作权
5	紫砂壶	粤作登字 -2020-J-00000628	/	2020/8/4	作品著作权
6	蓝宝牡丹	粤作登字 -2020-F-00022756	2008/9/10	2020/8/11	作品著作权
7	飞虹	粤作登字 -2020-J-00000626	/	2020/8/4	作品著作权
8	新彩虹桥	粤作登字 -2020-J-00000627	/	2020/8/4	作品著作权
9	好菜鸭	粤作登字 -2020-F-00028255	/	2020/10/10	作品著作权
10	天香溢彩	渝作登字 -2021-F-00004925	2021/1/16	2021/3/4	作品著作权
11	梦回敦煌	渝作登字 -2021-F-00004926	2021/1/16	2021/3/4	作品著作权

序号	名称	著作权申请号	首次发布日期	登记日期	类别
12	龙行百川	粤作登字 -2021-F-00003735	/	2021/1/29	作品著作权
13	吃喝玩乐 皆是潮	粤作登字 -2021-F-00003879	/	2021/1/29	作品著作权
14	鹿鸣青山	粤作登字 -2021-F-00012869	2021/4/6	2021/5/17	作品著作权
15	松发瓷器品牌 主张	国作登字 -2021-F-00127053	2021/2/11	2021/6/8	作品著作权
16	棉花糖系列	粤作登字 -2021-F-00017014	/	2021/6/4	作品著作权
17	印玺	黔作登字 -2021-F-00301130	/	2021/8/20	作品著作权
18	潮州八景（一）	黔作登字 -2021-F-00313316	/	2021/9/8	作品著作权
19	潮州八景（二）	黔作登字 -2021-F-00313855	/	2021/9/8	作品著作权
20	潮州映像	粤作登字 -2021-F-00033054		2021/10/13	作品著作权
21	英雄归来	黔作登字 -2022-F-00430841	2022/4/18	2022/4/19	作品著作权
22	樱花单柄碗	黔作登字 -2023-F-00683129	/	2023/3/27	作品著作权
23	郁金香单柄碗	黔作登字 -2023-F-00682297	/	2023/3/27	作品著作权
24	橙子单柄碗	黔作登字 -2023-F-00682427	/	2023/3/27	作品著作权
25	竹影清风茶具	黔作登字 -2023-F-00789665	2023/6/17	2023/7/11	作品著作权
26	欢乐颂	黔作登字 -2023-F-00795674		2023/7/17	作品著作权
27	金玉满堂 （米缸）	黔作登字 -2023-F-00821655	/	2023/8/8	作品著作权
28	芍药凝香	黔作登字 -2023-F-00950691	/	2023/12/6	作品著作权
29	湿地动物	黔作登字 -2023-F-00950694	/	2023/12/6	作品著作权
30	盖盅（小龙仔）	黔作登字 -2023-F-00955178	2023/12/1	2023/12/11	作品著作权
31	摆件（熊猫崽）	黔作登字 -2023-F-00955951	2023/12/1	2023/12/11	作品著作权
32	摆件（鱼化龙）	黔作登字 -2023-F-00955952	2023/12/1	2023/12/11	作品著作权
33	荷纹餐具系列	黔作登字 -2023-F-00960326	2020/6/17	2023/12/15	作品著作权
34	好好吃饭	黔作登字 -2023-F-01034164	/	2024/2/26	作品著作权
35	陶瓷个性化推 荐系统 V1.0	软著登字 第 8601953 号	/	2021/11/24	软件著作权
36	云雁智创设计 服务平台（Web	软著登字 第 11879518 号	2023/8/1	2023/10/24	软件著作权

序号	名称	著作权申请号	首次发布日期	登记日期	类别
	版)【简称: 云雁智创设计 服务平台】 V1.0				
37	云雁智创设计 服务平台(移 动版)【简称: 云雁智创设计 服务平台】 V1.0	软著登字 第 11887941 号	2023/8/1	2023/10/25	软件著作权

6、域名

截至 2024 年 9 月 30 日, 置出资产母公司口径拥有的域名情况如下:

序号	网站名称	网站备案号	网站首页	主办单位名称	到期时间
1	广东松发陶瓷股份 有限公司	粤 ICP 备 12052675 号-1	www.son gfa.com	松发股份	2031/6/1

三、置出资产的债务情况

根据广东司农会计师事务所(特殊普通合伙)出具的《广东松发陶瓷股份有限公司拟置出资产专项审计报告》, 截至 2024 年 9 月 30 日, 置出资产母公司口径的债务基本情况如下:

单位: 万元

项目	2024 年 9 月 30 日	占比 (%)	主要构成
应付账款	6,638.17	48.58	采购款
合同负债	254.74	1.86	预收货款
应付职工薪酬	238.62	1.75	短期薪酬
应交税费	74.07	0.54	增值税、房产税等税费
其他应付款	6,007.72	43.97	往来款
一年内到期的非 流动负债	231.78	1.70	1 年内到期的租赁负债
其他流动负债	19.80	0.14	待转销项税额
流动负债合计	13,464.91	98.55	-
递延收益	7.39	0.05	政府补贴
租赁负债	191.06	1.40	门店租金
非流动负债合计	198.45	1.45	-
负债总额	13,663.35	100.00	-

截至 2024 年 9 月 30 日, 置出资产母公司口径的负债主要为应付账款、其他应付款等。上市公司已向截至 2024 年 9 月 30 日的债权人陆续发出关于债务转移的债权人通知函, 并陆续取得债权人关于同意债务转移的同意函。

截至 2024 年 9 月 30 日, 上述负债总额 13,663.35 万元, 根据不同负债性质

可以分为以下两部分：

1、置出资产母公司口径的应付职工薪酬、应交税费、其他流动负债、递延收益等无需取得债权人同意的债务，共计金额为 339.88 万元。

2、置出资产母公司口径的应付账款、合同负债、其他应付款、租赁负债及一年内到期的非流动负债中一年内到期的租赁负债等需要取得同意函的债务，合计金额为 13,323.47 万元。

截至本独立财务顾问报告签署日，该部分债权人关于松发股份债务转移的同意情况具体如下：

项目	金额（万元）	占比（%）
已取得同意函	10,890.82	81.74
未取得同意函	2,432.65	18.26
其中：不同意转让	-	-
尚在沟通	2,432.65	18.26
合计	13,323.47	100

综上，截至本独立财务顾问报告签署日，松发股份尚未取得同意函的债权人债务金额合计 2,432.65 万元，占截至评估基准日需取得同意函的负债总额的 18.26%。

截至本独立财务顾问报告签署日，尚不存在有债权人明确表明不同意松发股份转移债务的情况，剩余 2,432.65 万元债务暂未取得相关同意函，主要系涉及的相关债权人未给予及时回复或公司联系未果。目前，松发股份正在积极与相关债权人就债务转移事项进行沟通，争取尽快取得其同意函。

松发股份与中坤投资签署《重大资产置换协议》，约定了交割后松发股份未取得债权人同意的债务承担主体及履约时间安排，相关内容具体如下：

若因未能取得相关债权人关于债务及或担保责任转移的同意函，致使相关债权人向松发股份追索债务及或担保责任的，中坤投资应在接到松发股份关于清偿债务及或担保责任通知后进行核实并对债权人及或担保权人进行清偿，或者与相应债权人及或担保权人达成解决方案，或者提出抗辩权。

上述处理方式中如因客观因素须由松发股份向债权人及或担保人进行清偿或提出抗辩时，松发股份在合理范围内配合中坤投资处理，清偿资金应由中坤投资先行向松发股份完成支付，抗辩所产生的相关费用应由中坤投资承担。若因松

发股份未及时告知中坤投资或未在合理范围内配合中坤投资处理债务而造成损失扩大的，中坤投资对扩大部分的损失不承担责任。若中坤投资因未能按照协议的约定及时处理债务而导致松发股份被债权人追偿的，或因债务处理不当致使松发股份与债权人及或担保权人发生起诉、仲裁并要求松发股份承担清偿义务，且中坤投资未及时清偿的，松发股份在先行代偿后有权向中坤投资追讨实际向债权人支付的金额、中坤投资向松发股份还款前产生的利息，以及松发股份因前述事项产生的各项合理费用。中坤投资应当于接到松发股份代付通知后的 30 个工作日内向松发股份足额支付上述金额。

四、置出资产的资产权利限制及涉诉情况

（一）置出资产的抵押、质押、担保等权利限制情况

截至 2024 年 9 月 30 日，置出资产母公司口径的资产权利受限整体情况如下：

单位：万元

序号	受限资产	账面价值	受限原因
1	其他货币资金	0.0005	保证金
2	其他货币资金	1.14	其他-分公司注销冻结银行账户
3	固定资产-房屋及建筑物	1,232.46	借款抵押物
4	固定资产-电子设备及其他	54.87	抵押融资
5	固定资产-机器设备	295.07	抵押融资
6	固定资产-运输工具	171.44	抵押融资
7	无形资产-土地使用权	173.13	借款质押物
	合并	1,928.11	-

1、抵押、质押情况

序号	抵/质押物	抵/质押人	抵/质押权人
1	生产厂房、办公楼、土地使用权（潮州市枫溪区如意路工业区 C2-2 号楼）	松发股份	中国建设银行股份有限公司潮州市分行
2	琶洲国际采购中心房产（A-1 幢 15 层 1511 号房、1512 号房、1513 号房、1515 号房）	松发股份	吴江市苏南农村小额贷款股份有限公司
3	琶洲国际采购中心房产（A-1 幢 15 层 1514 号房）	松发股份	中国银行股份有限公司潮州分行
4	机器设备、运输工具、电子设备及其他	松发股份	远东国际融资租赁有限公司

2、担保情况

截至 2024 年 9 月 30 日，置出资产母公司口径对外担保余额为 6,263.90 万元，均系对合并报表范围内全资子公司金融债权的担保，具体情况如下：

单位：万元

被担保方	债权人名称	担保余额	担保起始日	担保到期日
潮州市联骏陶瓷有限公司	中国银行潮州分行	3,800.00	2024/9/14	2025/9/14
潮州市联骏陶瓷有限公司	国投建恒融资租赁股份有限公司	1,698.81	2024/1/15	2025/1/15
潮州市雅森陶瓷实业有限公司	国投建恒融资租赁股份有限公司	765.09	2024/3/15	2025/3/15
合计		6,263.90	-	-

针对置出资产母公司的对外担保情况，上市公司已取得上述债权人关于松发股份实施重大资产重组的同意函，上述金融债权人均已知悉并同意上市公司实施本次重大资产重组。同时根据上市公司出具的承诺函，上市公司将在本次重组资产交割完成前，办理上述债务变更及担保事项的提前解除/变更程序。

（二）置出资产的权属瑕疵情况

截至2024年9月30日，置出资产母公司口径权属瑕疵事项主要系房产瑕疵，具体如下表：

瑕疵类型	项数	面积（m ² ）
未办理房产证	1	2,119.25
合计	1	2,119.25

上述瑕疵房产的地址为：北京经济技术开发区地盛北街1号32街区B区北区28-1号楼（原B15-1号楼），国有土地使用证号为：开有限国有（2002）字第008号。该房屋系松发股份于2011年9月14日与出卖人北京经开工大投资管理有限公司签订《现房买卖合同》后取得，因不满足当地办证要求，尚未取得房屋所有权证，该房屋长期处于闲置状态，未投入生产经营。

根据中坤投资出具的《承诺函》：“1、松发股份已向本承诺人充分说明和披露了松发股份截至评估基准日全部资产及负债（简称“拟置出资产”）的全部状况，包括但不限于松发股份名下已取得权属证书的资产、未取得权属证书的资产、人员、负债以及松发股份对外投资公司所拥有的资产权属状况、人员情况、负债情况等，本承诺人已知悉拟置出资产存在的瑕疵及其权利受限情况。

2、本承诺人同意承接松发股份全部拟置出资产，自交割日起，拟置出资产的一切权利、权益和利益，及风险和 Related 的一切责任、义务均由本承诺人享有和承担，不会因拟置出资产存在瑕疵而要求松发股份承担任何法律责任。

3、如违反上述承诺，本承诺人愿意承担相应的法律责任。”

综上，松发股份将上述瑕疵房屋建筑物转让予中坤投资不会损害上市公司利益，上述瑕疵资产的置出不存在实质性法律障碍。

（三）置出资产的重大诉讼情况

截至本独立财务顾问报告签署日，松发股份不存在尚未了结的 100.00 万元以上的诉讼案件。

五、置出资产的人员安置情况

松发股份拟在达到本次交易的先决条件后，新设全资子公司作为置出资产载体，将截至评估基准日的全部资产和经营性负债转移至新设子公司。置出资产交割实施时，松发股份将通过转让所持新设子公司 100% 股权的形式进行置出资产交割。

根据松发股份与中坤投资签署的《重大资产置换协议之补充协议》、松发股份职工代表大会决议通过的《广东松发陶瓷股份有限公司职工安置方案》，上市公司将以“人随资产走”为原则，根据职工意愿并结合实际情况，将截至资产交割日与松发股份母公司或其分支机构存在劳动关系的员工由松发股份新设的全资子公司接收，劳动关系由新设子公司承继。本次重组后，新设子公司将按照现有薪酬福利制度及体系维护和保障员工合法利益。

与松发股份相应子公司签订劳动合同的人员不因本次重大资产置换而变更其劳动关系，仍履行其与相应子公司的劳动合同。

六、置出资产的财务数据

（一）置出资产最近两年一期资产负债表主要数据

单位：万元

项目	2024 年 9 月 30 日	2023 年 12 月 31 日	2022 年 12 月 31 日
流动资产	28,973.56	29,010.81	33,481.65
非流动资产	23,932.36	27,537.32	31,596.43
总资产	52,905.92	56,548.13	65,078.07
流动负债	7,889.04	45,485.10	40,525.21
非流动负债	1,003.48	3,542.11	3,519.43
总负债	8,892.52	49,027.21	44,044.64
所有者权益总计	44,013.40	7,520.92	21,033.43

项目	2024年9月30日	2023年12月31日	2022年12月31日
归属于母公司所有者权益合计	44,013.40	7,520.92	19,193.83

注：上述财务数据来自广东司农会计师事务所（特殊普通合伙）出具的《广东松发陶瓷股份有限公司拟置出资产专项审计报告》（司农审字[2024]24007300019号）。

（二）置出资产最近两年一期利润表主要数据

单位：万元

项目	2024年1-9月	2023年度	2022年度
营业收入	18,440.13	20,609.38	27,082.59
利润总额	-6,106.70	-11,906.04	-17,583.61
净利润	-6,078.10	-11,713.17	-17,136.44
归属于母公司所有者的净利润	-6,078.10	-11,699.83	-17,056.17
扣除非经常性损益后的归属母公司股东净利润	-6,134.32	-11,909.30	-17,137.40

注：上述财务数据来自广东司农会计师事务所（特殊普通合伙）出具的《广东松发陶瓷股份有限公司拟置出资产专项审计报告》（司农审字[2024]24007300019号）。

第五节 置入资产基本情况

一、基本信息

公司名称	恒力重工集团有限公司
公司类型	有限责任公司（外商投资企业与内资合资）
注册地址	辽宁省大连长兴岛经济区兴港路315号办公大楼
办公地址	辽宁省大连长兴岛经济区兴港路315号办公大楼
法定代表人	安锦香
注册资本	300,000万人民币
实收资本	300,000万人民币
成立日期	2022-07-01
统一社会信用代码	91210244MABTEA787U
经营范围	许可项目：国内船舶管理业务，特种设备制造，道路货物运输（不含危险货物），道路危险货物运输，建设工程施工（依法须经批准的项目，经相关部门批准后方可开展经营活动，具体经营项目以审批结果为准）一般项目：船舶制造，船舶改装，船舶修理，船舶销售，金属船舶制造，非金属船舶制造，船舶设计，船舶拖带服务，国内船舶代理，国际船舶代理，国际船舶管理业务，船用配套设备制造，海洋工程装备制造，海洋工程装备销售，海洋工程装备研发，专用设备修理，电子（气）物理设备及其他电子设备制造，通用设备修理，通用设备制造（不含特种设备制造），机械设备销售，普通机械设备安装服务，电气设备修理，电气设备销售，机械电气设备制造，水上运输设备销售，机械电气设备销售，特种设备销售，金属结构制造，黑色金属铸造，有色金属铸造，金属材料制造，金属材料销售，金属制品销售，金属结构销售，金属制品研发，技术服务、技术开发、技术咨询、技术交流、技术转让、技术推广，技术进出口，货物进出口，机械设备租赁，机动车修理和维护，装卸搬运，工程管理服务（除依法须经批准的项目外，凭营业执照依法自主开展经营活动）

二、历史沿革

（一）历史沿革情况

1、2022年7月，恒力重工设立

2022年7月1日，国家市场监督管理总局出具《新设企业名称保留告知书》，确认“恒力重工有限公司”企业名称已被预留。

2022年7月1日，恒力重工股东签署《恒力重工有限公司章程》，根据该章程，公司注册资本50,000万元，均由恒能投资认缴。2022年7月，恒能投资实缴22,000万元，本次注册资本实收情况业经中汇会计师事务所（特殊普通合伙）于2024年11月25日出具中汇会验[2024]10503号验资报告验证。

2022年7月1日，大连长兴岛经济技术开发区市场监督管理局核准恒力重

工设立并核发《营业执照》。

恒力重工设立时的股权结构如下：

序号	股东名称	认缴出资额（万元）	实缴出资额（万元）	出资比例（%）
1	恒能投资	50,000.00	22,000.00	100.00
	合计	50,000.00	22,000.00	100.00

2、2022年7月，恒力重工名称变更

2022年7月4日，大连长兴岛经济技术开发区市场监督管理局出具《变更企业名称保留告知书》，确认变更后的企业名称“恒力重工集团有限公司”已被预留。

2022年7月4日，恒力重工股东作出决定，审议同意公司名称由“恒力重工有限公司”变更为“恒力重工集团有限公司”。

2022年7月4日，大连长兴岛经济技术开发区市场监督管理局核准上述变更并核发《营业执照》。

3、2022年9月，恒力重工第一次股权转让

2022年9月19日，恒力重工召开股东会，审议同意恒能投资将其持有的公司的100%股权转让给苏州恒能。

2022年9月19日，恒能投资与苏州恒能签署《股权转让协议》，约定恒能投资将其持有的恒力重工100%股权即50,000万元出资额以22,000万元的对价转让给苏州恒能。2023年7月，苏州恒能针对注册资本尚未缴纳的28,000万元进行实缴，本次注册资本实收情况业经中汇会计师事务所（特殊普通合伙）于2024年11月25日出具中汇会验[2024]10504号验资报告验证。

2022年9月19日，大连长兴岛经济技术开发区市场监督管理局核准上述变更并核发《营业执照》。

本次股权转让完成后，恒力重工的股权结构如下：

序号	股东名称	认缴出资额（万元）	实缴出资额（万元）	出资比例（%）
1	苏州恒能	50,000.00	22,000.00	100.00
	合计	50,000.00	22,000.00	100.00

4、2024年9月，恒力重工第一次增资

2024年9月30日，恒力重工召开股东会，审议同意公司注册资本由50,000

万元增加至 300,000 万元。其中，新增注册资本 150,000 万元由新增股东中坤投资认缴、新增注册资本 50,000 万元由新增股东恒能投资认缴、新增注册资本 50,000 万元由新增股东陈建华认缴。本次注册资本实收情况业经中汇会计师事务所（特殊普通合伙）于 2024 年 11 月 25 日出具中汇会验[2024]10505 号验资报告验证。

2024 年 9 月 30 日，大连长兴岛经济技术开发区市场监督管理局核准上述变更并核发《营业执照》。

本次增资完成后，恒力重工的股权结构如下：

序号	股东名称/姓名	认缴出资额（万元）	实缴出资额（万元）	出资比例（%）
1	中坤投资	150,000.00	150,000.00	50.00
2	陈建华	50,000.00	50,000.00	16.67
3	苏州恒能	50,000.00	50,000.00	16.67
4	恒能投资	50,000.00	50,000.00	16.67
合计		300,000.00	300,000.00	100.00

（二）最近三年增减资及股权转让

恒力重工最近三年股权转让情况参见本独立财务顾问报告之“第五节 置入资产基本情况”之“二、历史沿革”之“（一）历史沿革情况”。

恒力重工最近三年增资及股权转让的原因、作价依据及合理性、股权变动相关方的关联关系如下：

事项	原因	作价依据及合理性	股权变动相关方的关联关系
2022 年 9 月，股权转让	同一控制下的股权调整	恒能投资将恒力重工 100% 股权（对应实缴出资 22,000 万元）按照 22,000 万元价格转让给苏州恒能。本次股权转让是同一控制下的股权调整，参考股权出让方实际出资定价，具有合理性。	股权出让方恒能投资和受让方苏州恒能均系陈建华、范红卫夫妇实际控制的企业
2024 年 9 月，增资	因经营规模快速发展的需要，恒力重工需要增加注册资本规模以提高资本实力	恒力重工注册资本由 50,000 万元增加至 300,000 万元。本次增资入股的新股东为中坤投资、恒能投资和陈建华。其中，中坤投资、恒能投资系恒力重工增资前实际控制人陈建华、范红卫夫妇直接或间接持股 100% 的企业，本次增资前后，恒力重工均受陈建华、	本次增资入股的新股东中坤投资、恒能投资均系陈建华、范红卫夫妇实际控制的企业

事项	原因	作价依据及合理性	股权变动相关方的关联关系
		范红卫夫妇 100%控制，故以 1 元/注册资本确定本次增资价格具有合理性。	

上述增资及股权转让已履行必要的审议和审批程序，符合相关法律法规及恒力重工《公司章程》的规定，不存在违反限制或禁止性规定而转让的情形。

（三）最近三年增减资、股权转让或改制相关的评估或估值情况

最近三年，恒力重工未实施过改制，增资及股权转让情况参见本节之“二、历史沿革”之“（二）最近三年增减资及股权转让”。上述增资及股权转让事项不涉及评估作价情形，增资及股权转让的原因、作价依据及合理性、股权变动相关方的关联关系等详见相关披露。

截至本独立财务顾问报告签署日，除本次交易涉及的资产评估外，恒力重工最近三年不存在增减资、股权转让或改制相关的评估或估值情况。

（四）出资瑕疵或其他影响合法存续的情况

截至本独立财务顾问报告签署日，恒力重工为根据法律依法设立且有效存续的有限责任公司，历次出资及股权变动合法、合规，不存在出资瑕疵或影响其合法存续的情况。

三、股权结构及产权控制关系情况

（一）股权结构

截至本独立财务顾问报告签署日，恒力重工股权结构如下：

序号	名称	出资额（万元）	持股比例（%）
1	苏州中坤投资有限公司	150,000	50.00
2	苏州恒能供应链管理有限公司	50,000	16.67
3	恒能投资（大连）有限公司	50,000	16.67
4	陈建华	50,000	16.67
合计		300,000	100.00

截至本独立财务顾问报告签署日，恒力重工股权结构如下图所示：

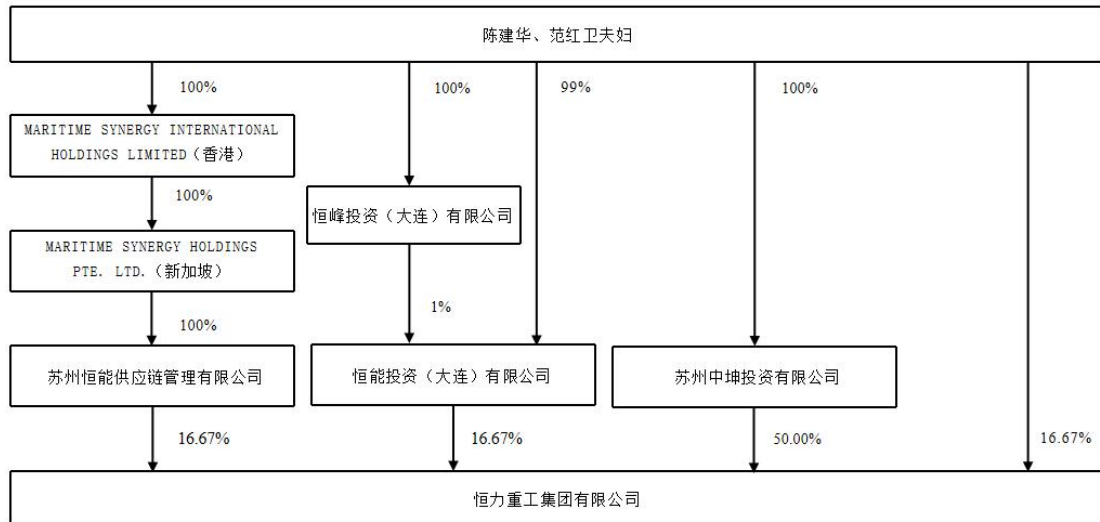

(二) 控股股东及实际控制人情况

截至本独立财务顾问报告签署日，中坤投资直接持有恒力重工 50% 股权，为恒力重工控股股东。陈建华、范红卫夫妇直接和间接持有恒力重工 100% 股权，为恒力重工实际控制人。

陈建华、范红卫夫妇的简历，详见本独立财务顾问报告“第三节 交易对方基本情况”之“二、发行股份购买资产的交易对方”相关披露。

(三) 公司章程中不存在可能对本次交易产生影响的内容或相关投资协议

截至本独立财务顾问报告签署日，恒力重工公司章程不存在可能对本次交易产生影响的内容，不存在对本次交易产生影响的相关投资协议。

(四) 高级管理人员的安排

截至本独立财务顾问报告签署日，恒力重工不存在可能对本次交易产生影响的高级管理人员安排。本次重组后，恒力重工高级管理人员不存在特别安排事宜，原则上仍沿用原有的管理机构和管理人员。若实际经营需要，将在遵守相关法律法规和标的公司章程的情况下进行调整。

(五) 影响独立性的协议或其他安排的说明

截至本独立财务顾问报告签署日，恒力重工不存在影响其公司独立性的协议或其他安排（如让渡经营管理权、收益权）。

四、下属子公司情况

截至本独立财务顾问报告签署日，恒力重工共有 10 家设立于中国境内的全资子公司和 1 家位于新加坡的全资孙公司。具体情况如下：

（一）下属重要子公司主要情况

1、恒力造船（大连）有限公司

（1）基本情况

公司名称	恒力造船（大连）有限公司
公司类型	有限责任公司（非自然人投资或控股的法人独资）
注册地址	辽宁省大连长兴岛经济区兴港路 315 号办公大楼
法定代表人	安锦香
注册资本	650,000 万元
实收资本	650,000 万元
统一社会信用代码	91210244MABTME0NXR
经营范围	许可项目：非金属船舶制造；船舶制造；船舶修理；自来水生产与供应；输电、供电、受电电力设施的安装、维修和试验；船舶设计；船舶检验服务；船舶引航服务；水路普通货物运输；道路货物运输（不含危险货物）；金属船舶制造。（依法须经批准的项目，经相关部门批准后方可开展经营活动，具体经营项目以相关部门批准文件或许可证件为准）一般项目：船舶销售；海洋工程装备制造；航标器材及相关装置制造；海洋工程装备销售；船舶拖带服务；机械电气设备制造；海洋工程装备研发；工程管理服务；货物进出口；技术进出口；进出口代理；金属材料制造；金属材料销售；港口货物装卸搬运活动；国内贸易代理；建筑材料销售；木材销售；电子产品销售；仪器仪表销售；五金产品零售；五金产品批发；计算机软硬件及辅助设备零售；计算机软硬件及辅助设备批发；技术服务、技术开发、技术咨询、技术交流、技术转让、技术推广；合成材料销售；有色金属合金销售；高性能有色金属及合金材料销售；电器辅件销售；机械设备销售；特种设备销售；装卸搬运；非居住房地产租赁；住房租赁；租赁服务（不含许可类租赁服务）；运输设备租赁服务；机械设备租赁；劳务服务（不含劳务派遣）。（除依法须经批准的项目外，凭营业执照依法自主开展经营活动）
成立日期	2022 年 7 月 20 日
营业期限	2022 年 7 月 20 日至无固定期限

（2）历史沿革

1) 2022 年 7 月，恒力造船设立

2022 年 7 月 19 日，恒力重工作出股东决定：恒力重工决定成立恒力造船（大连）有限公司。同日，恒力重工签署了恒力造船的《公司章程》，根据该章程，公司注册资本 10,000 万元，均由恒力重工认缴。

2022年7月20日，大连长兴岛经济技术开发区市场监督管理局核准恒力造船设立并核发《营业执照》。

恒力造船设立时股权结构如下：

序号	股东名称	出资额（万元）	持股比例（%）
1	恒力重工	10,000.00	100.00
	合计	10,000.00	100.00

2) 2023年7月，恒力造船第一次增资

2023年7月11日，恒力造船股东决定公司注册资本由10,000万元增加至50,000万元，新增的40,000万元注册资本均由恒力重工认缴。

2023年7月25日，大连长兴岛经济技术开发区市场监督管理局核准上述变更并核发《营业执照》。

本次增资完成后，恒力造船的股权结构如下：

序号	股东名称	出资额（万元）	持股比例（%）
1	恒力重工	50,000.00	100.00
	合计	50,000.00	100.00

3) 2023年12月，恒力造船第二次增资

2023年12月20日，恒力造船股东决定公司注册资本由50,000万元增加至150,000万元，新增的100,000万元注册资本均由恒力重工认缴。

2023年12月20日，大连长兴岛经济技术开发区市场监督管理局核准上述变更并核发《营业执照》。

本次增资完成后，恒力造船股权结构如下：

序号	股东名称	出资额（万元）	持股比例（%）
1	恒力重工	150,000.00	100.00
	合计	150,000.00	100.00

4) 2024年8月，恒力造船第三次增资

2024年8月28日，恒力造船股东决定公司注册资本由150,000万元增加至250,000万元，新增的100,000万元注册资本均由恒力重工认缴。

2024年8月28日，大连长兴岛经济技术开发区市场监督管理局核准上述变更并核发《营业执照》。

本次增资完成后，恒力造船股权结构如下：

序号	股东名称	出资额（万元）	持股比例（%）
1	恒力重工	250,000.00	100.00
	合计	250,000.00	100.00

5) 2024年12月，恒力造船第四次增资

2024年12月31日，恒力重工作出股东决定：恒力造船注册资本由250,000万元增至650,000万元，其中新增的400,000万元注册资本由恒力重工认缴。同日，恒力造船制定了新的《公司章程》。

2024年12月31日，大连长兴岛经济技术开发区市场监督管理局核准上述变更并核发《营业执照》。

本次增资完成后，恒力造船股权结构如下：

序号	股东名称	出资额（万元）	持股比例（%）
1	恒力重工	650,000.00	100.00
	合计	650,000.00	100.00

（3）股权结构及控制权关系

恒力造船系恒力重工100%持股的全资子公司。

（4）出资及合法存续情况

截至本独立财务顾问报告签署日，恒力造船为根据法律依法设立且有效存续的有限责任公司，恒力造船历次出资及股权变动合法、合规，不存在出资瑕疵或影响其合法存续的情况。

（5）主要资产权属、对外担保及主要负债情况

参见本独立财务顾问报告“第五节 置入资产基本情况”之“五、主要资产权属、对外担保及主要负债情况”。

（6）主要财务数据

单位：万元

项目	2024年度/2024年12月31日	2023年度/2023年12月31日
总资产	1,887,288.59	346,726.67
总负债	1,559,553.34	197,141.71
所有者权益	327,735.25	149,584.96
营业收入	549,642.76	34,419.58
利润总额	40,705.91	188.42

项目	2024年度/2024年12月31日	2023年度/2023年12月31日
净利润	30,102.85	-180.87

(二) 下属其他子公司主要情况

1、恒力海洋工程（大连）有限公司

恒力海洋工程（大连）有限公司系恒力重工的全资子公司，具体情况如下：

公司名称	恒力海洋工程（大连）有限公司
公司类型	有限责任公司（非自然人投资或控股的法人独资）
注册地址	辽宁省大连长兴岛经济区兴港路315号办公大楼
法定代表人	安锦香
注册资本	30,000万元
实收资本	30,000万元
统一社会信用代码	91210244MABRPBG69D
经营范围	许可项目：船舶修理；船舶设计；船舶检验服务；船舶引航服务；水路普通货物运输；道路危险货物运输；自来水生产与供应；输电、供电、受电电力设施的安装、维修和试验。（依法须经批准的项目，经相关部门批准后方可开展经营活动，具体经营项目以相关部门批准文件或许可证件为准）一般项目：海洋工程装备制造；海洋工程装备销售；海洋工程装备研发；海洋环境监测与探测装备制造；海洋能系统与设备制造；水下系统和作业装备制造；合成材料销售；钢压延加工；有色金属压延加工；金属结构制造；轴承制造；轴承、齿轮和传动部件制造；专用设备修理；金属丝绳及其制品销售；金属结构销售；轴承销售；轴承、齿轮和传动部件销售；船舶拖带服务；机械电气设备制造；货物进出口；进出口代理；技术进出口；金属材料制造；港口货物装卸搬运活动；国内贸易代理；物料搬运装备制造；专用设备制造（不含许可类专业设备制造）；水资源专用机械设备制造；电力设施器材制造；工程和技术研究和试验发展；电机制造；发电机及发电机组制造；发电机及发电机组销售；风力发电机组及零部件销售；金属材料销售；建筑材料销售；木材销售；电子产品销售；仪器仪表销售；五金产品零售；五金产品批发；计算机软硬件及辅助设备批发；计算机软硬件及辅助设备零售；技术服务、技术开发、技术咨询、技术交流、技术转让、技术推广；有色金属合金销售；高性能有色金属及合金材料销售；电器辅件销售；机械设备销售；特种设备销售；装卸搬运；住房租赁；非居住房地产租赁；合成材料制造（不含危险化学品）；劳务服务（不含劳务派遣）。（除依法须经批准的项目外，凭营业执照依法自主开展经营活动）
成立日期	2022年7月20日
营业期限	2022年7月20日至无固定期限
股权结构	恒力重工持股100%

2、恒力综合服务（大连）有限公司

恒力综合服务（大连）有限公司系恒力重工的全资子公司，具体情况如下：

公司名称	恒力综合服务（大连）有限公司
公司类型	有限责任公司（非自然人投资或控股的法人独资）
注册地址	辽宁省大连长兴岛经济区兴港路315号办公大楼

公司名称	恒力综合服务（大连）有限公司
法定代表人	安锦香
注册资本	10,000 万元
实收资本	10,000 万元
统一社会信用代码	91210244MABUP10A57
经营范围	许可项目：住宿服务；烟草制品零售；酒类经营；餐饮服务。（依法须经批准的项目，经相关部门批准后方可开展经营活动，具体经营项目以相关部门批准文件或许可证件为准）一般项目：酒店管理；食品销售（仅销售预包装食品）；商业、饮食、服务专用设备销售；办公设备租赁服务；商业综合体管理服务；个人商务服务；商务代理代办服务；五金产品批发；家用电器销售；劳动保护用品销售；办公用品销售；信息技术咨询服务；机械电气设备销售；特种设备销售；金属结构制造；黑色金属铸造；有色金属铸造；金属材料制造；金属材料销售；金属制品销售；金属结构销售；金属制品研发；技术服务、技术开发、技术咨询、技术交流、技术转让、技术推广；货物进出口；技术进出口；机械设备租赁；机动车修理和维护；装卸搬运；工程管理服务；劳务服务（不含劳务派遣）。（除依法须经批准的项目外，凭营业执照依法自主开展经营活动）
成立日期	2022 年 7 月 20 日
营业期限	2022 年 7 月 20 日至无固定期限
股权结构	恒力重工持股 100%

3、恒力装备制造（大连）有限公司

恒力装备制造（大连）有限公司系恒力重工的全资子公司，具体情况如下：

公司名称	恒力装备制造（大连）有限公司
公司类型	有限责任公司（非自然人投资或控股的法人独资）
注册地址	辽宁省大连长兴岛经济区兴港路 315 号办公大楼
法定代表人	安锦香
注册资本	10,000 万元
实收资本	10,000 万元
统一社会信用代码	91210244MABTEJLX5Y
经营范围	许可项目：港口经营，港口货物装卸搬运活动，特种设备制造，特种设备检验检测，特种设备设计，特种设备安装改造修理，水路普通货物运输，道路货物运输（不含危险货物）（依法须经批准的项目，经相关部门批准后方可开展经营活动，具体经营项目以审批结果为准）一般项目：金属材料制造，有色金属合金制造，非金属矿物制品制造，非金属矿物材料成型机械制造，货物进出口，技术进出口，机械设备租赁，建筑工程机械与设备租赁，普通货物仓储服务（不含危险化学品等需许可审批的项目），通用设备制造（不含特种设备制造），金属材料销售，建筑材料销售，木材销售，电子产品销售，仪器仪表销售，五金产品批发，五金产品零售，计算机软硬件及辅助设备批发，计算机软硬件及辅助设备零售，技术服务、技术开发、技术咨询、技术交流、技术转让、技术推广，合成材料销售，有色金属合金销售，高性能有色金属及合金材料销售，电器辅件销售，机械设备销售，特种设备销售，装卸搬运，住房租赁，非居住房地产租赁（除依法须经批准的项目外，凭营业执照依法自主开展经营活动）
成立日期	2022 年 7 月 1 日
营业期限	2022 年 7 月 1 日至无固定期限

公司名称	恒力装备制造（大连）有限公司
股权结构	恒力重工持股 100%

4、恒力精密铸造（大连）有限公司

恒力精密铸造（大连）有限公司系恒力重工的全资子公司，具体情况如下：

公司名称	恒力精密铸造（大连）有限公司
公司类型	有限责任公司（非自然人投资或控股的法人独资）
注册地址	辽宁省大连长兴岛经济区兴港路 315 号办公大楼
法定代表人	安锦香
注册资本	10,000 万元
实收资本	10,000 万元
统一社会信用代码	91210244MABTME7491
经营范围	许可项目：水路普通货物运输，道路货物运输（不含危险货物）（依法须经批准的项目，经相关部门批准后方可开展经营活动，具体经营项目以审批结果为准）一般项目：有色金属铸造，铸造机械制造，铸造机械销售，新材料技术研发，黑色金属铸造，锻件及粉末冶金制品制造，货物进出口，进出口代理，技术进出口，金属材料销售，建筑材料销售，木材销售，电子产品销售，仪器仪表销售，五金产品批发，五金产品零售，计算机软硬件及辅助设备批发，计算机软硬件及辅助设备零售，技术服务、技术开发、技术咨询、技术交流、技术转让、技术推广，合成材料销售，有色金属合金销售，高性能有色金属及合金材料销售，电器辅件销售，机械设备销售，特种设备销售，装卸搬运，住房租赁，非居住房地产租赁（除依法须经批准的项目外，凭营业执照依法自主开展经营活动）
成立日期	2022 年 7 月 20 日
营业期限	2022 年 7 月 20 日至无固定期限
股权结构	恒力重工持股 100%

5、恒力发动机（大连）有限公司

恒力发动机（大连）有限公司系恒力重工的全资子公司，具体情况如下：

公司名称	恒力发动机（大连）有限公司
公司类型	有限责任公司（非自然人投资或控股的法人独资）
注册地址	辽宁省大连长兴岛经济区兴港路 315 号办公大楼
法定代表人	安锦香
注册资本	10,000 万元
实收资本	10,000 万元
统一社会信用代码	91210244MABTMQ9YXD
经营范围	许可项目：输电、供电、受电电力设施的安装、维修和试验，自来水生产与供应，水路普通货物运输，道路货物运输（不含危险货物）（依法须经批准的项目，经相关部门批准后方可开展经营活动，具体经营项目以审批结果为准）一般项目：插电式混合动力专用发动机销售，新能源原动设备制造，轴承制造，轴承、齿轮和传动部件制造，通用设备制造（不含特种设备制造），专用设备制造（不含许可类专业设备制造），发电机及发电机组制造，合成材料制造（不含危险化学品），有色金属合金制造，特种陶瓷制品制造，黑色金属铸造，石棉制品制造，有色金属铸造，锻件及粉末冶金制品制造，汽轮机及辅机制造，

公司名称	恒力发动机（大连）有限公司
成立日期	2022年7月20日
营业期限	2022年7月20日至无固定期限
股权结构	恒力重工持股 100%

6、恒力绿色建材（大连）有限公司

恒力绿色建材（大连）有限公司系恒力重工的全资子公司，具体情况如下：

公司名称	恒力绿色建材（大连）有限公司
公司类型	有限责任公司（非自然人投资或控股的法人独资）
注册地址	辽宁省大连长兴岛经济区兴港路 315 号办公大楼
法定代表人	安锦香
注册资本	10,000 万元
实收资本	10,000 万元
统一社会信用代码	91210244MABU6370XR
经营范围	许可项目：自来水生产与供应，输电、供电、受电电力设施的安装、维修和试验，水路普通货物运输，道路货物运输（不含危险货物）（依法须经批准的项目，经相关部门批准后方可开展经营活动，具体经营项目以审批结果为准）一般项目：生态环境材料制造，新材料技术研发，国内贸易代理，金属材料销售，建筑材料销售，木材销售，电子产品销售，仪器仪表销售，五金产品批发，五金产品零售，计算机软硬件及辅助设备批发，计算机软硬件及辅助设备零售，技术服务、技术开发、技术咨询、技术交流、技术转让、技术推广，合成材料销售，有色金属合金销售，高性能有色金属及合金材料销售，电器辅件销售，机械设备销售，特种设备销售，装卸搬运，住房租赁，非居住房地产租赁（除依法须经批准的项目外，凭营业执照依法自主开展经营活动）
成立日期	2022年7月20日
营业期限	2022年7月20日至无固定期限
股权结构	恒力重工持股 100%

7、恒力船舶舾装（大连）有限公司

恒力船舶舾装（大连）有限公司系恒力重工的全资子公司，具体情况如下：

公司名称	恒力船舶舾装（大连）有限公司
公司类型	有限责任公司（非自然人投资或控股的法人独资）
注册地址	辽宁省大连长兴岛经济区兴港路 315 号办公大楼
法定代表人	安锦香
注册资本	2,000 万元

公司名称	恒力船舶舾装（大连）有限公司
实收资本	2,000 万元
统一社会信用代码	91210244MABUYCPM1E
经营范围	一般项目：普通机械设备安装服务，涂装设备制造，涂装设备销售，管道运输设备销售（除依法须经批准的项目外，凭营业执照依法自主开展经营活动）
成立日期	2022 年 7 月 25 日
营业期限	2022 年 7 月 25 日至无固定期限
股权结构	恒力重工持股 100%

8、恒力船舶电气（大连）有限公司

恒力船舶电气（大连）有限公司系恒力重工的全资子公司，具体情况如下：

公司名称	恒力船舶电气（大连）有限公司
公司类型	有限责任公司（非自然人投资或控股的法人独资）
注册地址	辽宁省大连长兴岛经济区兴港路 315 号办公大楼
法定代表人	安锦香
注册资本	1,000 万元
实收资本	1,000 万元
统一社会信用代码	91210244MABW7J4H07
经营范围	一般项目：电气设备销售，机械电气设备制造，电气设备修理，电气信号设备装置制造，机械电气设备销售，电气信号设备装置销售（除依法须经批准的项目外，凭营业执照依法自主开展经营活动）
成立日期	2022 年 7 月 25 日
营业期限	2022 年 7 月 25 日至无固定期限
股权结构	恒力重工持股 100%

9、苏州恒能智能科技有限公司

苏州恒能智能科技有限公司系恒力重工的全资子公司，具体情况如下：

公司名称	苏州恒能智能科技有限公司
公司类型	有限责任公司（自然人投资或控股的法人独资）
注册地址	江苏省苏州市吴江区盛泽镇寺西洋村、桥南村
法定代表人	安锦香
注册资本	1,000 万元
统一社会信用代码	91320509MABRF301X8
经营范围	一般项目：技术服务、技术开发、技术咨询、技术交流、技术转让、技术推广；人工智能公共数据平台；新材料技术推广服务；新材料技术研发；工程和技术研究和试验发展；工业设计服务；专用设备制造（不含许可类专业设备制造）；工业互联网数据服务；智能控制系统集成；人工智能行业应用系统集成服务；信息系统集成服务；智能基础制造装备制造；智能基础制造装备销售（除依法须经批准的项目外，凭营业执照依法自主开展经营活动）
成立日期	2022 年 7 月 1 日
营业期限	2022 年 7 月 1 日至无固定期限
股权结构	恒力重工持股 100%

10、HENGLI SHIPBUILDING (SINGAPORE) PTE. LTD.

HENGLI SHIPBUILDING (SINGAPORE) PTE. LTD.系恒力重工的全资孙公司，具体情况如下：

公司名称	HENGLI SHIPBUILDING (SINGAPORE) PTE. LTD.
公司类型	私人股份有限公司
注册地址	9 STRAITS VIEW #20-10 MARINA ONE WEST TOWER SINGAPORE
发行资本	2,000 万美元
实缴资本	100 万美元
企业编号	202339441C
经营范围	海洋设备及配件批发（包括航海导航设备和雷达）
成立日期	2023 年 10 月 2 日
股权结构	恒力造船（大连）有限公司持股 100%

五、主要资产权属、对外担保及主要负债情况

（一）主要资产权属情况

1、固定资产情况

恒力重工的固定资产主要包括房屋及建筑物、专用设备、通用设备等，固定资产状态良好，可以满足日常生产经营的需要。截至 2024 年 12 月 31 日，恒力重工固定资产的具体情况如下：

单位：万元

项目	账面原值	累计折旧	减值准备	账面价值	成新率
房屋及建筑物	186,191.69	6,795.72	-	179,395.97	96.35%
专用设备	176,728.78	7,267.85	-	169,460.94	95.89%
运输设备	7,515.13	558.89	-	6,956.23	92.56%
通用设备	24,107.60	1,759.09	-	22,348.52	92.70%
合计	394,543.20	16,381.55	-	378,161.66	95.85%

（1）自有房产

截至 2024 年 12 月 31 日，恒力重工及其子公司已取得不动产权证的房产共 200 项，建筑面积合计 1,164,226.52 平方米。恒力重工及其子公司已取得权属证书的房产及土地使用权具体情况如下：

序号	权利人	产权证号	坐落	房屋建筑面积 (m ²)	宗地面积 (m ²)	规划用途	土地使用权终止日期	是否存在权利限制情形
1	恒力造船	辽(2022)大连长兴岛不动产权第06003701号	大连长兴岛经济区兴港路311号8#室内作业厂	30,655.69	1,126,555	工业用地/厂房	2059.3.17	无
2	恒力造船	辽(2022)大连长兴岛不动产权第06003702号	大连长兴岛经济区兴港路311号5#弯曲分段工厂	66,901.56		工业用地/厂房		无
3	恒力造船	辽(2022)大连长兴岛不动产权第06003703号	大连长兴岛经济区兴港路309号9#平分段组装工厂	70,445.87		工业用地/厂房		无
4	恒力造船	辽(2022)大连长兴岛不动产权第06003704号	大连长兴岛经济区兴港路311号12#涂装工厂	20,373.14		工业用地/厂房		无
5	恒力造船	辽(2022)大连长兴岛不动产权第06003719号	大连长兴岛经济区兴港路311号6#涂装工厂	16,546.94		工业用地/厂房		无
6	恒力造船	辽(2022)大连长兴岛不动产权第06003720号	大连长兴岛经济区兴港路311号22#预处理工厂	3,306.94		工业用地/仓库		无
7	恒力造船	辽(2022)大连长兴岛不动产权第06003721号	大连长兴岛经济区兴港路311号13#先行舾装工厂	6113.46		工业用地/厂房		无
8	恒力造船	辽(2022)大连长兴岛不动产权第06003722号	大连长兴岛经济区兴港路311号11#室内作业厂	18,389.18		工业用地/厂房		无
9	恒力造船	辽(2022)大连长兴岛不动产权第06003723号	大连长兴岛经济区兴港路311号17#空压机房	1,591.62		工业用地/厂房		无
10	恒力造船	辽(2022)大连长兴岛不动产权第06003724号	大连长兴岛经济区兴港路311号14#空压机房	1,591.62		工业用地/厂房		无
11	恒力造船	辽(2022)大连长兴岛不动产权第06003725号	大连长兴岛经济区兴港路311号C#空压机房	181.85		工业用地/厂房		无
12	恒力造船	辽(2022)大连长兴岛不动产权第06003726号	大连长兴岛经济区兴港路311号20#切割厂	76,816.14		工业用地/厂房		无
13	恒力造船	辽(2022)大连长兴岛不动产权第06003727号	大连长兴岛经济区兴港路311号B#发电机房	181.85		工业用地/厂房		无
14	恒力造船	辽(2022)大连长兴岛不动产权第06003729号	大连长兴岛经济区兴港路311号3#现场办公室	4,491.71		工业用地/办公		无
15	恒力造船	辽(2022)大连长兴岛不	大连长兴岛经济区兴港路	250.92		工业用地/气体站		无

序号	权利人	产权证号	坐落	房屋建筑面积 (m ²)	宗地面积 (m ²)	规划用途	土地使用权终止日期	是否存在权利限制情形
		动产权第 06003730 号	311 号 14#气体储罐站					
16	恒力造船	辽 (2022) 大连长兴岛不动产权第 06003731 号	大连长兴岛经济区兴港路 311 号 17#气体储罐站	252.26		工业用地/气体站		无
17	恒力造船	辽 (2022) 大连长兴岛不动产权第 06003732 号	大连长兴岛经济区兴港路 311 号 28#油漆库	1,021.68		工业用地/厂房		无
18	恒力造船	辽 (2022) 大连长兴岛不动产权第 06003733 号	大连长兴岛经济区兴港路 311 号 23#前处理厂	3,809.33		工业用地/厂房		无
19	恒力造船	辽 (2022) 大连长兴岛不动产权第 06003734 号	大连长兴岛经济区兴港路 311 号 19#办公楼	16,866.37		工业用地/办公		无
20	恒力造船	辽 (2022) 大连长兴岛不动产权第 06003735 号	大连长兴岛经济区兴港路 311 号 10#办公楼	20,747.74		工业用地/办公		无
21	恒力造船	辽 (2022) 大连长兴岛不动产权第 06003736 号	大连长兴岛经济区兴港路 311 号 7#涂装工厂	21,267.20		工业用地/厂房		无
22	恒力造船	辽 (2022) 大连长兴岛不动产权第 06003737 号	大连长兴岛经济区兴港路 311 号 29#稀释剂库	111		工业用地/厂房		无
23	恒力造船	辽 (2022) 大连长兴岛不动产权第 06003790 号	大连长兴岛经济区兴港路 311 号 ZG62 卫生间	46.03		工业用地/卫浴间		无
24	恒力造船	辽 (2022) 大连长兴岛不动产权第 06003791 号	大连长兴岛经济区兴港路 311 号 ZG61 卫生间	44.82		工业用地/卫浴间		无
25	恒力造船	辽 (2022) 大连长兴岛不动产权第 06003792 号	大连长兴岛经济区兴港路 311 号 ZG58 卫生间	45.86		工业用地/卫浴间		无
26	恒力造船	辽 (2022) 大连长兴岛不动产权第 06003793 号	大连长兴岛经济区兴港路 311 号 ZG57 变电室	230.96		工业用地/变电所		无
27	恒力造船	辽 (2022) 大连长兴岛不动产权第 06003794 号	大连长兴岛经济区兴港路 311 号 ZG50 变电所	143.27		工业用地/变电所		无
28	恒力造船	辽 (2022) 大连长兴岛不动产权第 06003795 号	大连长兴岛经济区兴港路 311 号 10KV 单位变电室 ZG39	144.7		工业用地/变电所		无
29	恒力造船	辽 (2022) 大连长兴岛不	大连长兴岛经济区兴港路	30.98		工业用地/污水站		无

序号	权利人	产权证号	坐落	房屋建筑面积 (m ²)	宗地面积 (m ²)	规划用途	土地使用权终止日期	是否存在权利限制情形
		动产第 06003796 号	311 号 ZG32 污水处理站					
30	恒力造船	辽 (2022) 大连长兴岛不动产权第 06003797 号	大连长兴岛经济区兴港路 311 号涂装工厂操作间 ZG25-5	115.2		工业用地/厂房		无
31	恒力造船	辽 (2022) 大连长兴岛不动产权第 06003798 号	大连长兴岛经济区兴港路 311 号涂装工厂操作间 ZG25-4	57.12		工业用地/厂房		无
32	恒力造船	辽 (2022) 大连长兴岛不动产权第 06003799 号	大连长兴岛经济区兴港路 311 号涂装工厂操作间 ZG25-3	115.2		工业用地/厂房		无
33	恒力造船	辽 (2022) 大连长兴岛不动产权第 06003800 号	大连长兴岛经济区兴港路 311 号涂装工厂操作间 ZG25-2	57.12		工业用地/厂房		无
34	恒力造船	辽 (2022) 大连长兴岛不动产权第 06003801 号	大连长兴岛经济区兴港路 311 号涂装工厂操作间 ZG25-1	57.12		工业用地/厂房		无
35	恒力造船	辽 (2022) 大连长兴岛不动产权第 06003802 号	大连长兴岛经济区兴港路 311 号 10KV 单位变电室 ZG11	143.76		工业用地/变电所		无
36	恒力造船	辽 (2022) 大连长兴岛不动产权第 06003803 号	大连长兴岛经济区兴港路 311 号污水处理站 ZG7	31.66		工业用地/污水站		无
37	恒力造船	辽 (2022) 大连长兴岛不动产权第 06003804 号	大连长兴岛经济区兴港路 311 号综合维修间	7,274.86		工业用地/厂房		无
38	恒力造船	辽 (2022) 大连长兴岛不动产权第 06003805 号	大连长兴岛经济区兴港路 311 号 ZG23 变电所	525.2		工业用地/厂房		无
39	恒力造船	辽 (2022) 大连长兴岛不动产权第 06003806 号	大连长兴岛经济区兴港路 311 号 ZG23 变电所	525.2		工业用地/变电所		无
40	恒力造船	辽 (2022) 大连长兴岛不动产权第 06003779 号	大连长兴岛经济区兴港路 309 号 ZC24 变电所	220.51	1,109,385	工业用地/仓库	2059.1.5	无

序号	权利人	产权证号	坐落	房屋建筑面积 (m ²)	宗地面积 (m ²)	规划用途	土地使用权终止日期	是否存在权利限制情形
41	恒力造船	辽(2022)大连长兴岛不动产权第06003714号	大连长兴岛经济区兴港路309号2#办公楼	16,847.55		工业用地/办公		无
42	恒力造船	辽(2023)大连长兴岛不动产权第06001813号	大连长兴岛经济区兴港路309号1#空压机室	1,591.62		工业用地/厂房		无
43	恒力造船	辽(2022)大连长兴岛不动产权第06003716号	大连长兴岛经济区兴港路309号A应急发电机室	181.85		工业用地/厂房		无
44	恒力造船	辽(2022)大连长兴岛不动产权第06003717号	大连长兴岛经济区兴港路309号1#气体储罐站	176.19		工业用地/气体站		无
45	恒力造船	辽(2022)大连长兴岛不动产权第06003718号	大连长兴岛经济区兴港路309号1#现场办公室	3,897.47		工业用地/办公		无
46	恒力造船	辽(2022)大连长兴岛不动产权第06003728号	大连长兴岛经济区兴港路311号2#现场办公室	4,491.71		工业用地/办公		无
47	恒力造船	辽(2022)大连长兴岛不动产权第06003780号	大连长兴岛经济区兴港路309号ZC21变电所	178.42		工业用地/变电所		无
48	恒力造船	辽(2022)大连长兴岛不动产权第06003781号	大连长兴岛经济区兴港路309号ZC11变电所	216.95		工业用地/变电所		无
49	恒力造船	辽(2022)大连长兴岛不动产权第06003782号	大连长兴岛经济区兴港路309号ZC09变电所	232.47		工业用地/变电所		无
50	恒力造船	辽(2022)大连长兴岛不动产权第06003783号	大连长兴岛经济区兴港路309号ZC08变电所	233.66		工业用地/变电所		无
51	恒力造船	辽(2022)大连长兴岛不动产权第06003784号	大连长兴岛经济区兴港路309号ZC07变电所	143.6		工业用地/变电所		无
52	恒力造船	辽(2022)大连长兴岛不动产权第06003785号	大连长兴岛经济区兴港路309号66KV变电所	525.2		工业用地/变电所		无
53	恒力造船	辽(2022)大连长兴岛不动产权第06003787号	大连长兴岛经济区兴港路309号保温材料仓库	1,808.08		工业用地/仓库		无
54	恒力造船	辽(2022)大连长兴岛不动产权第06003788号	大连长兴岛经济区兴港路309号油漆仓库	271.36		工业用地/仓库		无
55	恒力造船	辽(2022)大连长兴岛不	大连长兴岛经济区兴港路	3,495.27		工业用地/厂房		无

序号	权利人	产权证号	坐落	房屋建筑面积 (m ²)	宗地面积 (m ²)	规划用途	土地使用权终止日期	是否存在权利限制情形
		动产权第 06003789 号	309 号船室舾装厂房					
56	恒力造船	辽 (2022) 大连长兴岛不动产权第 06003821 号	大连长兴岛经济区兴港路 309 号 ZC10 变电所	233.78		工业用地/变电所		无
57	恒力造船	辽 (2023) 大连长兴岛不动产权第 06001812 号	大连长兴岛经济区兴港路 309 号 4#物流仓库	3,207.70	128,654	工业用地/仓库	2059.3.17	无
58	恒力造船	辽 (2022) 大连长兴岛不动产权第 06003713 号	大连长兴岛经济区兴港路 309 号 3#物流仓库	3,207.70		工业用地/仓库		无
59	恒力造船	辽 (2022) 大连长兴岛不动产权第 06003771 号	大连长兴岛经济区兴港路 309 号水泵房	252.19		工业用地/水泵站		无
60	恒力造船	辽 (2022) 大连长兴岛不动产权第 06003772 号	大连长兴岛经济区兴港路 309 号 1#物流仓库	3,204.11		工业用地/仓库		无
61	恒力造船	辽 (2022) 大连长兴岛不动产权第 06003786 号	大连长兴岛经济区兴港路 309 号现场办公室 ZC20	1,282.98		工业用地/办公		无
62	恒力造船	辽 (2022) 大连长兴岛不动产权第 06003848 号	大连长兴岛经济区兴港路 309 号仓库	3,974.91		工业用地/仓库		无
63	恒力造船	辽 (2025) 大连长兴岛不动产权第 06000343 号	大连长兴岛经济区长兴路 1 号 A02 宿舍楼	21,950.44	195,216.28	工业用地/宿舍	2074.08.25	无
64	恒力造船	辽 (2025) 大连长兴岛不动产权第 06000342 号	大连长兴岛经济区长兴路 1 号 A03 宿舍楼	21,950.44		工业用地/宿舍		无
65	恒力造船	辽 (2025) 大连长兴岛不动产权第 06000341 号	大连长兴岛经济区长兴路 1 号 A04 宿舍楼	21,950.44		工业用地/宿舍		无
66	恒力造船	辽 (2025) 大连长兴岛不动产权第 06000340 号	大连长兴岛经济区长兴路 1 号 A05 宿舍楼	21,950.44		工业用地/宿舍		无
67	恒力造船	辽 (2025) 大连长兴岛不动产权第 06000339 号	大连长兴岛经济区长兴路 1 号 A06 宿舍楼	21,950.44		工业用地/宿舍		无
68	恒力造船	辽 (2025) 大连长兴岛不动产权第 06000338 号	大连长兴岛经济区长兴路 1 号 A07 宿舍楼	21,950.44		工业用地/宿舍		无
69	恒力造船	辽 (2025) 大连长兴岛不动产权第 06000337 号	大连长兴岛经济区长兴路 1 号 A08 宿舍楼	21,950.44		工业用地/宿舍		无

序号	权利人	产权证号	坐落	房屋建筑面积 (m ²)	宗地面积 (m ²)	规划用途	土地使用权终止日期	是否存在权利限制情形
70	恒力造船	辽(2025)大连长兴岛不动产权第06000336号	大连长兴岛经济区长兴路1号A09宿舍楼	21,950.44		工业用地/宿舍		无
71	恒力造船	辽(2025)大连长兴岛不动产权第06000335号	大连长兴岛经济区长兴路1号A10宿舍楼	21,950.44		工业用地/宿舍		无
72	恒力造船	辽(2025)大连长兴岛不动产权第06000334号	大连长兴岛经济区长兴路1号A11宿舍楼	21,950.44		工业用地/宿舍		无
73	恒力造船	辽(2025)大连长兴岛不动产权第06000333号	大连长兴岛经济区长兴路1号A12宿舍楼	21,950.44		工业用地/宿舍		无
74	恒力造船	辽(2025)大连长兴岛不动产权第06000332号	大连长兴岛经济区长兴路1号A13宿舍楼	21,950.44		工业用地/宿舍		无
75	恒力造船	辽(2024)大连长兴岛不动产权第06900051号	大连长兴岛经济技术开发区长兴岛街道	-	448,980.85	工业用地	2074.10.14	无
76	恒力造船	辽(2024)大连长兴岛不动产权第06900036号	大连长兴岛经济技术开发区长兴岛街道	-	1,171,178.79	工业用地	2074.8.25	无
77	恒力造船	辽(2024)大连长兴岛不动产权第06900040号	大连长兴岛经济技术开发区长兴岛街道	-	195,216.28	工业用地	2074.8.25	无
78	恒力造船	辽(2024)大连长兴岛不动产权第06900041号	大连长兴岛经济技术开发区长兴岛街道	-	105,941.23	工业用地	2074.8.25	无
79	恒力造船	辽(2024)大连长兴岛不动产权第06900042号	大连长兴岛经济技术开发区长兴岛街道	-	289,752.77	工业用地	2074.8.25	无
80	恒力造船	辽(2024)大连长兴岛不动产权第06900043号	大连长兴岛经济技术开发区长兴岛街道	-	519,553.62	工业用地	2074.8.25	无
81	恒力发动机	辽(2022)大连长兴岛不动产权第06003849号	大连长兴岛经济区兴港路323号UT6气体储罐站配电、操作间	99.18	163,785.00	工业用地/储罐站	2058.5.19	无
82	恒力发动机	辽(2022)大连长兴岛不动产权第06003850号	大连长兴岛经济区兴港路323号UT6气体储罐站调压间	65.08		工业用地/储罐站		无
83	恒力发动机	辽(2022)大连长兴岛不	大连长兴岛经济区兴港路	124.97		工业用地/储罐站		无

序号	权利人	产权证号	坐落	房屋建筑面积 (m ²)	宗地面积 (m ²)	规划用途	土地使用权终止日期	是否存在权利限制情形
		动产权第 06003851 号	323 号 UT6 气体储罐站备件库、压缩机间					
84	恒力发动机	辽 (2022) 大连长兴岛不动产权第 06003853 号	大连长兴岛经济区兴港路 323 号 1#曲轴工厂	25,294.30		工业用地/厂房		无
85	恒力发动机	辽 (2022) 大连长兴岛不动产权第 06003854 号	大连长兴岛经济区兴港路 323 号 1#构件工厂	20,840.50		工业用地/厂房		无
86	恒力发动机	辽 (2022) 大连长兴岛不动产权第 06003855 号	大连长兴岛经济区兴港路 323 号现场办公室	4,156.34		工业用地/办公		无
87	恒力发动机	辽 (2022) 大连长兴岛不动产权第 06003863 号	大连长兴岛经济区兴港路 323 号东门警卫楼	355.82		工业用地/门卫		无
88	恒力发动机	辽 (2022) 大连长兴岛不动产权第 06003856 号	大连长兴岛经济区兴港路 321 号 1#机械工厂	41,734.92		工业用地/厂房		无
89	恒力发动机	辽 (2022) 大连长兴岛不动产权第 06003858 号	大连长兴岛经济区兴港路 321 号发动机工厂	20,863.63		工业用地/厂房		无
90	恒力发动机	辽 (2022) 大连长兴岛不动产权第 06003864 号	大连长兴岛经济区兴港路 321 号主变电室	271.87		工业用地/变电所		无
91	恒力发动机	辽 (2022) 大连长兴岛不动产权第 06003865 号	大连长兴岛经济区兴港路 321 号污水处理室	151.09	196,785.00	工业用地/污水站	2058.5.19	无
92	恒力发动机	辽 (2022) 大连长兴岛不动产权第 06003866 号	大连长兴岛经济区兴港路 321 号发动机材料仓库	4649.6		工业用地/仓库		无
93	恒力发动机	辽 (2022) 大连长兴岛不动产权第 06003867 号	大连长兴岛经济区兴港路 321 号 66KV 电站	607		工业用地/变电所		无
94	恒力海洋工程	辽 (2022) 大连长兴岛不动产权第 06003679 号	大连长兴岛经济区兴港路 317 号 1#涂装工厂	9,040.23		工业用地/厂房		无
95	恒力海洋工程	辽 (2022) 大连长兴岛不动产权第 06003680 号	大连长兴岛经济区兴港路 317 号现场办公室	3,897.47	1,217,919	工业用地/办公	2059.3.17	无
96	恒力海洋工程	辽 (2022) 大连长兴岛不动产权第 06003822 号	大连长兴岛经济区兴港路 317 号变电室	4.28		工业用地/变电所		无
97	恒力海洋工程	辽 (2022) 大连长兴岛不	大连长兴岛经济区兴港路	181.23		工业用地/变电所		无

序号	权利人	产权证号	坐落	房屋建筑面积 (m ²)	宗地面积 (m ²)	规划用途	土地使用权终止日期	是否存在权利限制情形
		动产权第 06003823 号	317 号 10KV 单位变电室 HYZG65					
98	恒力海洋工程	辽 (2022) 大连长兴岛不动产权第 06003824 号	大连长兴岛经济区兴港路 317 号消防泵房 HYZG27	3.92		工业用地/泵房		无
99	恒力海洋工程	辽 (2022) 大连长兴岛不动产权第 06003825 号	大连长兴岛经济区兴港路 317 号消防泵房 HYZG26	30.72		工业用地/泵房		无
100	恒力海洋工程	辽 (2022) 大连长兴岛不动产权第 06003826 号	大连长兴岛经济区兴港路 317 号 10KV 单位变电室 HYZG23	181.01		工业用地/变电所		无
101	恒力海洋工程	辽 (2022) 大连长兴岛不动产权第 06003827 号	大连长兴岛经济区兴港路 317 号 10KV 单位变电室 HYZG21	181.01		工业用地/变电所		无
102	恒力海洋工程	辽 (2022) 大连长兴岛不动产权第 06003828 号	大连长兴岛经济区兴港路 317 号污水泵房	9.68		工业用地/污水站		无
103	恒力海洋工程	辽 (2022) 大连长兴岛不动产权第 06003829 号	大连长兴岛经济区兴港路 317 号 10KV 单位变电室 HYZG15	273.58		工业用地/变电所		无
104	恒力海洋工程	辽 (2022) 大连长兴岛不动产权第 06003830 号	大连长兴岛经济区兴港路 317 号教学楼车库	95.78		工业用地/车库		无
105	恒力海洋工程	辽 (2022) 大连长兴岛不动产权第 06003831 号	大连长兴岛经济区兴港路 317 号 66KV 主变电所 HYZG60	551.23		工业用地/变电所		无
106	恒力海洋工程	辽 (2022) 大连长兴岛不动产权第 06003832 号	大连长兴岛经济区兴港路 317 号气站	169.09		工业用地/厂房		无
107	恒力海洋工程	辽 (2022) 大连长兴岛不动产权第 06003833 号	大连长兴岛经济区兴港路 317 号 UT4#气体站	291.62		工业用地/厂房		无
108	恒力海洋工程	辽 (2022) 大连长兴岛不动产权第 06003834 号	大连长兴岛经济区兴港路 317 号培训中心	2,404.22		工业用地/办公		无
109	恒力海洋工程	辽 (2022) 大连长兴岛不	大连长兴岛经济区兴港路	2,159.25		工业用地/仓库		无

序号	权利人	产权证号	坐落	房屋建筑面积 (m ²)	宗地面积 (m ²)	规划用途	土地使用权终止日期	是否存在权利限制情形
		动产权第 06003835 号	317 号综合废弃物集合厂					
110	恒力海洋工程	辽 (2022) 大连长兴岛不动产权第 06003836 号	大连长兴岛经济区兴港路 317 号物流仓库#2-AB 栋	7,405.53		工业用地/仓库		无
111	恒力海洋工程	辽 (2022) 大连长兴岛不动产权第 06003837 号	大连长兴岛经济区兴港路 317 号作业场	9,602.28		工业用地/厂房		无
112	恒力海洋工程	辽 (2022) 大连长兴岛不动产权第 06003838 号	大连长兴岛经济区兴港路 317 号 UT#5 空压机房	1,660.73		工业用地/厂房		无
113	恒力海洋工程	辽 (2022) 大连长兴岛不动产权第 06003839 号	大连长兴岛经济区兴港路 317 号 UT#5 发电机室	272.94		工业用地/厂房		无
114	恒力海洋工程	辽 (2022) 大连长兴岛不动产权第 06003840 号	大连长兴岛经济区兴港路 317 号 UT#4 空压机房	1,660.73		工业用地/厂房		无
115	恒力海洋工程	辽 (2022) 大连长兴岛不动产权第 06003841 号	大连长兴岛经济区兴港路 317 号 66KV 主变电所 HYZG08	535.12		工业用地/变电所		无
116	恒力海洋工程	辽 (2022) 大连长兴岛不动产权第 06003842 号	大连长兴岛经济区兴港路 317 号海洋馆 (4#办公室)	9,614.49		工业用地/办公		无
117	恒力海洋工程	辽 (2022) 大连长兴岛不动产权第 06003843 号	大连长兴岛经济区兴港路 317 号物流仓库	1,865.89		工业用地/仓库		无
118	恒力综合服务	辽 (2022) 大连长兴岛不动产权第 06003868 号	大连长兴岛经济区兴港路 315 号操作间	98.52		商务金融用地/厂房		无
119	恒力综合服务	辽 (2022) 大连长兴岛不动产权第 06003869 号	大连长兴岛经济区兴港路 315 号锅炉房	452.95		商务金融用地/锅炉房		无
120	恒力综合服务	辽 (2022) 大连长兴岛不动产权第 06003870 号	大连长兴岛经济区兴港路 315 号 2#馆	8,039.51	294,156.00	商务金融用地/办公	2049.4.29	无
121	恒力综合服务	辽 (2022) 大连长兴岛不动产权第 06003871 号	大连长兴岛经济区兴港路 315 号 1#馆	22,886.03		商务金融用地/办公		无
122	恒力综合服务	辽 (2022) 大连长兴岛不动产权第 06003872 号	大连长兴岛经济区兴港路 315 号食堂	2,818.55		商务金融用地/食堂		无
123	恒力综合服务	辽 (2022) 大连长兴岛不	大连长兴岛经济区兴港路	35,919.86		商务金融用地/办公		无

序号	权利人	产权证号	坐落	房屋建筑面积 (m ²)	宗地面积 (m ²)	规划用途	土地使用权终止日期	是否存在权利限制情形
		动产权第 06003873 号	315 号办公大楼					
124	恒力综合服务	辽 (2022) 大连长兴岛不动产权第 06003874 号	大连长兴岛经济区兴港路 315 号 2#蓄水池	2,822.07		商务金融用地/蓄水池		无
125	恒力综合服务	辽 (2022) 大连长兴岛不动产权第 06003875 号	大连长兴岛经济区兴港路 315 号 1#蓄水池	2,822.07		商务金融蓄水池/厂房		无
126	恒力综合服务	辽 (2022) 大连长兴岛不动产权第 06900082 号	大连长兴岛经济技术开发区船舶及装备制造区	-	14,333.00	工业用地	2061.10.23	无
127	恒力综合服务	辽 (2022) 大连长兴岛不动产权第 06900083 号	大连长兴岛经济技术开发区船舶及装备制造区	-	23,000.00	工业用地	2061.10.23	无
128	恒力综合服务	辽 (2024) 大连长兴岛不动产权第 06900057 号	大连长兴岛经济技术开发区长兴岛街道办事处新港村	-	65,120.00	商务金融用地	2049.04.29	无
129	恒力装备制造	辽 (2022) 大连长兴岛不动产权第 06003844 号	大连长兴岛经济区兴港路 319 号食堂	1,100.79		工业用地/食堂		无
130	恒力装备制造	辽 (2022) 大连长兴岛不动产权第 06003845 号	大连长兴岛经济区兴港路 319 号办公楼	4,587.60	267,943.00	工业用地/办公楼	2059.3.17	无
131	恒力装备制造	辽 (2022) 大连长兴岛不动产权第 06003846 号	大连长兴岛经济区兴港路 319 号主工厂	65,316.58		工业用地/厂房		无
132	恒力装备制造	辽 (2022) 大连长兴岛不动产权第 06003847 号	大连长兴岛经济区兴港路 319 号变电所	259.48		工业用地/变电所		无
133	恒力精密铸造	辽 (2022) 大连长兴岛不动产权第 06003852 号	大连长兴岛经济区兴港路 323 号铸造工厂	38,697.84		工业用地/厂房		无
134	恒力精密铸造	辽 (2022) 大连长兴岛不动产权第 06003861 号	大连长兴岛经济区兴港路 323 号空压站	475.72	84,650.00	工业用地/站房	2059.1.5	无
135	恒力精密铸造	辽 (2022) 大连长兴岛不动产权第 06003862 号	大连长兴岛经济区兴港路 323 号 66KV 变电所	536.16		工业用地/变电所		无
136	恒力精密铸造	辽 (2022) 大连长兴岛不动产权第 06003859 号	大连长兴岛经济区兴港路 325 号发变电室	740.32	278,355.00	工业用地/变电所	2059.1.5	无
137	恒力精密铸造	辽 (2022) 大连长兴岛不	大连长兴岛经济区兴港路	272.16		工业用地/变电所		无

序号	权利人	产权证号	坐落	房屋建筑面积 (m ²)	宗地面积 (m ²)	规划用途	土地使用权终止日期	是否存在权利限制情形
		动产第 06003860 号	325 号发电机室					
138	恒力发动机	辽 (2022) 大连长兴岛不动产权第 06003669 号	大连长兴岛经济区景翠路凯立花园 9 号 2 单元 6 层 2 号	75.29	10,239.00	城镇住宅用地/住宅	2077.6.26	无
139	恒力发动机	辽 (2022) 大连长兴岛不动产权第 06003670 号	大连长兴岛经济区景翠路凯立花园 9 号 5 单元 1 层 1 号	77.07		城镇住宅用地/住宅		无
140	恒力发动机	辽 (2022) 大连长兴岛不动产权第 06003671 号	大连长兴岛经济区景翠路凯立花园 9 号 1 单元 6 层 2 号	76.46		城镇住宅用地/住宅		无
141	恒力发动机	辽 (2022) 大连长兴岛不动产权第 06003672 号	大连长兴岛经济区景翠路凯立花园 9 号 2 单元 6 层 1 号	75.29		城镇住宅用地/住宅		无
142	恒力发动机	辽 (2022) 大连长兴岛不动产权第 06003673 号	大连长兴岛经济区景翠路凯立花园 9 号 3 单元 6 层 1 号	75.29		城镇住宅用地/住宅		无
143	恒力绿色建材	辽 (2022) 大连长兴岛不动产权第 06003649 号	大连长兴岛经济区景翠路凯立花园 2 号 2 单元 6 层 2 号	127.58		城镇住宅用地/住宅	2076.6.14	无
144	恒力绿色建材	辽 (2022) 大连长兴岛不动产权第 06003650 号	大连长兴岛经济区景翠路凯立花园 2 号 2 单元 5 层 2 号	127.58		城镇住宅用地/住宅		无
145	恒力绿色建材	辽 (2022) 大连长兴岛不动产权第 06003652 号	大连长兴岛经济区景翠路凯立花园 2 号 2 单元 8 层 2 号	127.58		城镇住宅用地/住宅		无
146	恒力绿色建材	辽 (2022) 大连长兴岛不动产权第 06003653 号	大连长兴岛经济区景翠路凯立花园 2 号 2 单元 7 层 2 号	127.58		城镇住宅用地/住宅		无
147	恒力绿色建材	辽 (2022) 大连长兴岛不	大连长兴岛经济区景翠路	91.78			城镇住宅用地/住宅	2076.6.26

序号	权利人	产权证号	坐落	房屋建筑面积 (m ²)	宗地面积 (m ²)	规划用途	土地使用权终止日期	是否存在权利限制情形
		动产权第 06003654 号	凯立花园 9 号 5 单元 6 层 2 号		10,654.00			
148	恒力绿色建材	辽 (2022) 大连长兴岛不动产权第 06003655 号	大连长兴岛经济区景翠路凯立花园 9 号 2 单元 6 层 1 号	77.07		城镇住宅用地/住宅		无
149	恒力绿色建材	辽 (2022) 大连长兴岛不动产权第 06003656 号	大连长兴岛经济区景翠路凯立花园 9 号 4 单元 6 层 2 号	75.29		城镇住宅用地/住宅		无
150	恒力绿色建材	辽 (2022) 大连长兴岛不动产权第 06003657 号	大连长兴岛经济区景翠路凯立花园 9 号 4 单元 6 层 1 号	75.29		城镇住宅用地/住宅		无
151	恒力绿色建材	辽 (2022) 大连长兴岛不动产权第 06003658 号	大连长兴岛经济区景翠路凯立花园 9 号 3 单元 6 层 2 号	75.29		城镇住宅用地/住宅		无
152	恒力绿色建材	辽 (2022) 大连长兴岛不动产权第 06003666 号	大连长兴岛经济区景翠路凯立花园 2 号 2 单元 4 层 2 号	127.58		城镇住宅用地/住宅	2076.6.14	无
153	恒力绿色建材	辽 (2022) 大连长兴岛不动产权第 06003659 号	大连长兴岛经济区景翠路凯立花园 3 号 3 单元 11 层 2 号	128.52		城镇住宅用地/住宅	2077.6.26	无
154	恒力绿色建材	辽 (2022) 大连长兴岛不动产权第 06003660 号	大连长兴岛经济区景翠路凯立花园 3 号 3 单元 11 层 1 号	127.16		城镇住宅用地/住宅		无
155	恒力绿色建材	辽 (2022) 大连长兴岛不动产权第 06003663 号	大连长兴岛经济区景翠路凯立花园 3 号 2 单元 11 层 2 号	86.34		城镇住宅用地/住宅		无
156	恒力绿色建材	辽 (2022) 大连长兴岛不动产权第 06003664 号	大连长兴岛经济区景翠路凯立花园 3 号 2 单元 11 层 1 号	86.34		城镇住宅用地/住宅		无

序号	权利人	产权证号	坐落	房屋建筑面积 (m ²)	宗地面积 (m ²)	规划用途	土地使用权终止日期	是否存在权利限制情形
157	恒力绿色建材	辽(2022)大连长兴岛不动产权第06003665号	大连长兴岛经济区景翠路凯立花园3号2单元10层2号	89.27	78,213.00	城镇住宅用地/住宅	2048.5.2	无
158	恒力绿色建材	辽(2022)大连长兴岛不动产权第06003651号	大连长兴岛经济区景翠路凯立花园3号2单元10层1号	89.27		城镇住宅用地/住宅		无
159	恒力发动机	辽(2022)大连长兴岛不动产权第06003674号	大连长兴岛经济区景翠路凯立花园8号2单元6层2号	78.25		城镇住宅用地/住宅		无
160	恒力发动机	辽(2022)大连长兴岛不动产权第06003675号	大连长兴岛经济区景翠路凯立花园8号4单元6层1号	78.25		城镇住宅用地/住宅		无
161	恒力发动机	辽(2022)大连长兴岛不动产权第06003676号	大连长兴岛经济区景翠路凯立花园8号3单元6层2号	78.25		城镇住宅用地/住宅		无
162	恒力发动机	辽(2022)大连长兴岛不动产权第06003677号	大连长兴岛经济区景翠路凯立花园8号3单元6层1号	78.25		城镇住宅用地/住宅		无
163	恒力绿色建材	辽(2022)大连长兴岛不动产权第06003667号	大连长兴岛经济区黄海街8号海景花园2-2号	630.25	78,213.00	城镇住宅用地/公建	2048.5.2	无
164	恒力绿色建材	辽(2022)大连长兴岛不动产权第06003668号	大连长兴岛经济区黄海街8号海景花园2-1A号	280.57		城镇住宅用地/公建		无
165	恒力绿色建材	辽(2022)大连长兴岛不动产权第06003678号	大连长兴岛经济区兴港路305号气体站-调压站	85.1	250,010.00	工业用地/厂房	2059.1.21	无
166	恒力绿色建材	辽(2022)大连长兴岛不动产权第06003681号	大连长兴岛经济区兴港路305号警卫室	27.77		工业用地/门卫		无
167	恒力绿色建材	辽(2022)大连长兴岛不动产权第06003682号	大连长兴岛经济区兴港路301号办公楼	868.08		工业用地/办公楼		无
168	恒力绿色建材	辽(2022)大连长兴岛不	大连长兴岛经济区兴港路	424.36		工业用地/厂房		无

序号	权利人	产权证号	坐落	房屋建筑面积 (m ²)	宗地面积 (m ²)	规划用途	土地使用权终止日期	是否存在权利限制情形
		动产第 06003683 号	301 号修理间					
169	恒力绿色建材	辽 (2022) 大连长兴岛不动产权第 06003684 号	大连长兴岛经济区兴港路 305 号公共卫浴间 2 号	255.71		工业用地/卫浴间		无
170	恒力绿色建材	辽 (2022) 大连长兴岛不动产权第 06003685 号	大连长兴岛经济区兴港路 305 号污水处理厂	100.33		工业用地/厂房		无
171	恒力绿色建材	辽 (2022) 大连长兴岛不动产权第 06003686 号	大连长兴岛经济区兴港路 305 号变电室、空压机房	640.24		工业用地/厂房		无
172	恒力绿色建材	辽 (2022) 大连长兴岛不动产权第 06003687 号	大连长兴岛经济区兴港路 305 号钢结构加工工厂 2 号	14,547.96		工业用地/厂房		无
173	恒力绿色建材	辽 (2022) 大连长兴岛不动产权第 06003688 号	大连长兴岛经济区兴港路 305 号涂装工厂 1 号	1,119.96		工业用地/厂房		无
174	恒力绿色建材	辽 (2022) 大连长兴岛不动产权第 06003689 号	大连长兴岛经济区兴港路 305 号配套气体工厂水泵间	68.25		工业用地/厂房		无
175	恒力绿色建材	辽 (2022) 大连长兴岛不动产权第 06003690 号	大连长兴岛经济区兴港路 305 号配套气体工厂厂房	810.75		工业用地/厂房		无
176	恒力绿色建材	辽 (2022) 大连长兴岛不动产权第 06003691 号	大连长兴岛经济区兴港路 305 号气体站附房	39.12		工业用地/厂房		无
177	恒力绿色建材	辽 (2022) 大连长兴岛不动产权第 06003692 号	大连长兴岛经济区兴港路 301 号警卫室	32.87		工业用地/门卫		无
178	恒力绿色建材	辽 (2022) 大连长兴岛不动产权第 06003693 号	大连长兴岛经济区兴港路 305 号喷砂工厂	757.76		工业用地/厂房		无
179	恒力绿色建材	辽 (2022) 大连长兴岛不动产权第 06003694 号	大连长兴岛经济区兴港路 305 号钢结构加工工厂 1 号	14,547.96		工业用地/厂房		无
180	恒力绿色建材	辽 (2022) 大连长兴岛不动产权第 06003695 号	大连长兴岛经济区兴港路 305 号办公楼	3,092.68		工业用地/办公楼		无
181	恒力绿色建材	辽 (2022) 大连长兴岛不动产权第 06003696 号	大连长兴岛经济区兴港路 305 号配套气体工厂气化间	68.25		工业用地/厂房		无
182	恒力绿色建材	辽 (2022) 大连长兴岛不动产权第 06003697 号	大连长兴岛经济区兴港路 305 号公共卫浴间 1 号	255.71		工业用地/卫浴间		无

序号	权利人	产权证号	坐落	房屋建筑面积 (m ²)	宗地面积 (m ²)	规划用途	土地使用权终止日期	是否存在权利限制情形
183	恒力绿色建材	辽(2022)大连长兴岛不动产权第06003698号	大连长兴岛经济区兴港路305号涂装工厂2号	1,083.36	91,696.00	工业用地/厂房	2059.3.1	无
184	恒力绿色建材	辽(2022)大连长兴岛不动产权第06003699号	大连长兴岛经济区兴港路305号食堂	600		工业用地/食堂		无
185	恒力绿色建材	辽(2022)大连长兴岛不动产权第06003711号	大连长兴岛经济区兴港路303号预应力混凝土管桩工厂	15,109.56		工业用地/厂房		无
186	恒力绿色建材	辽(2022)大连长兴岛不动产权第06003766号	大连长兴岛经济区兴港路303号锅炉房	477.06		工业用地/锅炉房		无
187	恒力绿色建材	辽(2022)大连长兴岛不动产权第06003767号	大连长兴岛经济区兴港路303号更衣室	229.13		工业用地/卫浴间		无
188	恒力绿色建材	辽(2022)大连长兴岛不动产权第06003768号	大连长兴岛经济区兴港路301号焊接库房	537.35		工业用地/厂房		无
189	恒力绿色建材	辽(2022)大连长兴岛不动产权第06003769号	大连长兴岛经济区兴港路305号泵房	30.72		工业用地/泵房		无
190	恒力绿色建材	辽(2022)大连长兴岛不动产权第06003770号	大连长兴岛经济区兴港路305号涂料仓库	169.88		工业用地/仓库		无
191	恒力船舶舾装	辽(2023)大连长兴岛不动产权第06000648号	大连长兴岛经济区宝岛路299号门卫1	41.28		工业用地/门卫		无
192	恒力船舶舾装	辽(2023)大连长兴岛不动产权第06000649号	大连长兴岛经济区宝岛路299号门卫2	42.06		工业用地/门卫2		无
193	恒力船舶舾装	辽(2023)大连长兴岛不动产权第06000650号	大连长兴岛经济区宝岛路299号厂房1(三厂区)	20,607.09	工业用地/厂房	无		
194	恒力船舶舾装	辽(2023)大连长兴岛不动产权第06000651号	大连长兴岛经济区宝岛路299号厂房2(三厂区)	1,568.00	工业用地/厂房	无		
195	恒力船舶舾装	辽(2023)大连长兴岛不动产权第06000652号	大连长兴岛经济区宝岛路299号乙炔储藏室	50.01	工业用地/储藏室	无		
196	恒力船舶舾装	辽(2023)大连长兴岛不动产权第06000653号	大连长兴岛经济区宝岛路299号食堂	545.48	工业用地/食堂	无		

序号	权利人	产权证号	坐落	房屋建筑面积 (m ²)	宗地面积 (m ²)	规划用途	土地使用权终止日期	是否存在权利限制情形
197	恒力船舶舾装	辽(2023)大连长兴岛不动产权第06005007号	大连长兴岛经济区宝岛路300号物流仓库	2,032.61	31,689.00	仓储用地/仓库	2059.6.8	无
198	恒力船舶舾装	辽(2023)大连长兴岛不动产权第06005001号	大连长兴岛经济区宝岛路300号非铸铁管道加工厂	2,546.75		仓储用地/加工厂		无
199	恒力船舶舾装	辽(2023)大连长兴岛不动产权第06005005号	大连长兴岛经济区宝岛路300号铸铁管道加工厂	2,487.52		仓储用地/加工厂		无
200	恒力船舶舾装	辽(2023)大连长兴岛不动产权第06005004号	大连长兴岛经济区宝岛路300号门卫	38.97		仓储用地/加工厂		无
201	恒力船舶舾装	辽(2023)大连长兴岛不动产权第06005002号	大连长兴岛经济区宝岛路300号电缆切割厂房	2,265.55		仓储用地/厂房		无
202	恒力船舶舾装	辽(2023)大连长兴岛不动产权第06005003号	大连长兴岛经济区宝岛路300号办公楼	1,873.21		仓储用地/办公楼		无
203	恒力船舶舾装	辽(2023)大连长兴岛不动产权第06005006号	大连长兴岛经济区宝岛路300号变电所	115.8		仓储用地/变电所		无
204	恒力船舶电气	辽(2023)大连长兴岛不动产权第06000641号	大连长兴岛经济区点将街109号厂房A	2,255.94	22,953.00	工业用地/厂房	2059.2.28	无
205	恒力船舶电气	辽(2023)大连长兴岛不动产权第06000642号	大连长兴岛经济区点将街109号厂房B	2,255.94		工业用地/厂房		无
206	恒力船舶电气	辽(2023)大连长兴岛不动产权第06000643号	大连长兴岛经济区点将街109号变电所	82.71		工业用地/变电所		无
207	恒力船舶电气	辽(2022)大连长兴岛不动产权第06000644号	大连长兴岛经济区点将街109号门卫	25.76		工业用地/门卫		无
208	恒力船舶电气	辽(2023)大连长兴岛不动产权第06000645号	大连长兴岛经济区点将街109号宿舍楼	1,498.57		工业用地/办公及宿舍楼		无
209	恒力船舶电气	辽(2023)大连长兴岛不动产权第06000646号	大连长兴岛经济区点将街109号办公楼	734.38		工业用地/办公		无

(2) 租赁房产

截至 2024 年 12 月 31 日，恒力重工及其子公司作为承租方租赁的房屋及建筑物情况如下：

序号	出租方	坐落	租赁用途	租赁面积 (m ²)	租赁到期时间
1	上海森兰外高桥商业营运中心有限公司	上海市浦东新区启帆路669弄3号楼1-3层	办公及员工食堂	2,316.76	2027.8.31
2	郑诗晴	大连市中山区港兴路63号1单元9层6号	员工宿舍	62.09	2025.9.18
3	江巧红	大连市中山区港兴路63号25层4号	员工宿舍	61.16m ²	2025.11.13
4	大连石化股份有限公司	大连维多利亚广场B楼26层2601-2606单元	办公用房	2,060.56	2026.3.31
5	恒力石化（大连）炼化有限公司	大连长兴岛经济区栾秀路875号	员工宿舍	12,510.63	2025.7.31
6	恒力石化（大连）炼化有限公司	大连长兴岛经济区栾秀路875号	员工宿舍	11,761.92	2025.7.31
7	恒力石化（大连）炼化有限公司	大连长兴岛经济区长松路298号	员工宿舍	589.60	2025.3.31
8	恒力石化（大连）炼化有限公司	大连长兴岛经济区长松路875号	员工宿舍	21,894.91	2025.7.31
9	恒力石化（大连）炼化有限公司	大连长兴岛经济区栾秀路875号	员工宿舍	12,897.63	2025.7.31
10	恒力石化（大连）炼化有限公司	大连长兴岛经济区栾秀路875号	员工宿舍	18,399.18	2025.7.31
11	恒力石化（大连）炼化有限公司	大连长兴岛经济区栾秀路875号	员工宿舍	18,758.95	2025.7.31

(3) 主要生产设备

恒力重工及其子公司的主要生产设备分为专用设备、运输设备和通用设备。截至 2024 年 12 月 31 日，恒力重工及其子公司生产设备原值 208,351.51 万元，账面价值 198,765.69 万元，成新率 95.40%，该等设备使用状况良好，不存在产权纠纷或潜在纠纷。

2、主要无形资产

截至 2024 年 12 月 31 日，恒力重工无形资产的具体情况如下：

单位：万元

项目	账面原值	累计摊销	减值准备	账面价值
土地使用权	127,131.46	3,818.81	-	123,312.65
软件使用权	1,542.93	362.39	-	1,180.54
海域使用权	1,120.53	69.74	-	1,050.79
合计	129,794.92	4,250.94	-	125,543.98

(1) 土地使用权

截至 2024 年 12 月 31 日，恒力重工及其子公司名下登记有 26 宗国有土地使用权，宗地面积合计 8,196,717.54 平方米，详见本节之“五、主要资产权属、对外担保及主要负债情况”之“(一)主要资产权属情况”之“1、固定资产情况”之“(1)自有房产”部分披露。

截至 2024 年 12 月 31 日，恒力重工及其子公司已取得上述土地的不动产权证书，不存在重大权属纠纷。

(2) 海域使用权

截至 2024 年 12 月 31 日，恒力重工及其子公司名下拥有 4 项海域使用权，具体情况如下：

序号	权利人	产权证号	坐落	用途	宗海面积	期限	权利限制
1	恒力海洋工程	辽(2022)大连长兴岛不动产权第06930012号	大连长兴岛经济技术开发区	工业用海	6.5773公顷	2008.11.10-2058.11.11	无
2	恒力海洋工程	辽(2022)大连长兴岛不动产权第06930009号	大连长兴岛经济技术开发区	工业用海	111.1537公顷	2008.11.17-2058.11.17	无
3	恒力造船	辽(2022)大连长兴岛不动产权第06930011号	大连长兴岛经济技术开发区	工业用海	39.2299公顷	2008.10.15-2058.10.20	无
4	恒力造船	辽(2022)大连长兴岛不动产权第06930010号	大连长兴岛经济技术开发区	工业用海	43.8487公顷	2008.11.3-2058.11.5	无

(3) 商标、专利、域名、软件著作权

1) 专利

截至 2024 年 12 月 31 日，恒力重工及其子公司名下拥有 10 项专利，具体情况如下：

序号	专利权人	专利类别	名称	专利号	专利申请日	授权日	有效期
1	恒力造船	实用新型	一种压载舱双透气管及压载舱	202423030466.4	2024.12.10	2024.12.23	10年
2	恒力造船	实用新型	一种承重 200TON 可调节式高架墩	202423002245.6	2024.12.6	2024.12.23	10年
3	恒力造船	实用新型	一种船用分段小组立件转运托架	202423005162.2	2024.12.6	2024.12.25	10年

序号	专利权人	专利类别	名称	专利号	专利申请日	授权日	有效期
4	恒力造船	实用新型	一种焊接工装	202423002242.2	2024.12.6	2024.12.26	10年
5	恒力造船	实用新型	一种码头延伸装置	202423049593.9	2024.12.11	2024.12.23	10年
6	恒力造船	实用新型	一种结构支撑杆夹具的工装	202423062629.7	2024.12.12	2024.12.26	10年
7	恒力造船	实用新型	一种船舶舱内异味清除器	201822034228.9	2018.12.5	2019.9.27	10年
8	恒力造船	实用新型	一种船舶艉轴安装中液压螺母安装装置	202322721607.6	2023.10.11	2024.6.11	10年
9	恒力造船	实用新型	一种船舶结构加工平台	201822034852.9	2018.12.5	2019.9.27	10年
10	恒力造船	发明	一种管材弯折机及方法	201811141021.X	2018.9.28	2023.11.14	20年

2) 软件著作权

截至 2024 年 12 月 31 日，恒力重工及其子公司名下拥有 3 项软件著作权，具体情况如下：

序号	权利人	软件名称	证书号	取得日期
1	恒力造船	船舶型线坐标提取软件 V1.0	软著登字第 14582666 号	2024.12.24
2	恒力造船	AVEVA 软件电缆册质量管理体系 V1.0	软著登字第 14562082 号	2024.12.23
3	恒力造船	电缆册参数智能计算与分析软件 V1.0	软著登字第 14562075 号	2024.12.23

3、租赁资产情况

(1) 租赁房产

截至 2024 年 12 月 31 日，恒力重工及其子公司承租的租赁房产，详见本节之“五、主要资产权属、对外担保及主要负债情况”之“（一）主要资产权属情况”之“1、固定资产情况”之“（2）租赁房产”部分披露。

(2) 租赁土地

截至 2024 年 12 月 31 日，恒力重工及其子公司无租赁土地。

(3) 融资租赁

截至 2024 年 12 月 31 日，恒力重工及其子公司正在履行的融资租赁合同如下：

单位：万元

序号	承租人	出租人	租赁资产	合同编号	租金总额	租赁期限	担保方式
1	恒力造船	江苏金融租赁股份有限公司	在建工程、机器设备	JFL24C01L001750-01	36,000.00	48个月	恒力集团、恒力重工提供连带责任保证担保
2	恒力造船	华融金融租赁股份有限公司	在建工程、机器设备	华融租赁（23）回字第2301773100号	30,000.00	约47个月	恒力集团提供连带责任保证担保
3	恒力造船	招银金融租赁有限公司	在建工程、机器设备	CC37HZ2401235118	20,000.00	48个月	恒力集团提供连带责任保证担保
4	恒力造船、恒力重工	兴业金融租赁有限责任公司	在建工程、机器设备	CIBFL-2023-343-HZ	50,000.00	36个月	恒力集团提供连带责任保证担保
5	恒力发动机	长江联合金融租赁有限公司	在建工程、机器设备	YUFLC007965-ZL0001-L001	36,000.00	60个月	恒力集团提供连带责任保证担保
6	恒力海洋工程	华融金融租赁股份有限公司	在建工程、机器设备	华融租赁（24）回字第2401833100号	35,000.00	约23个月	恒力集团、恒力造船提供连带责任保证担保
7	恒力装备制造	华融金融租赁股份有限公司	在建工程、机器设备	华融租赁（24）回字第2401823100号	10,000.00	60个月	恒力集团、恒力造船提供连带责任保证担保
8	恒力造船	中国外贸金融租赁有限公司	机器设备	WMJZZL120240026	9,375.00	36个月	恒力集团提供连带责任保证担保

（二）对外担保情况

截至2024年12月31日，恒力重工及其子公司不存在为恒力重工及其子公司以外的主体提供担保的情形。

（三）主要负债、或有负债情况

根据中汇会计师出具的《置入资产审计报告》，截至2024年12月31日，恒力重工不存在或有负债，主要负债情况如下：

单位：万元

项目	金额	占总负债的比例
流动负债：		
短期借款	168,355.59	10.80%
应付票据	250,576.13	16.07%
应付账款	189,479.21	12.15%
合同负债	121,759.32	7.81%
应付职工薪酬	4,541.34	0.29%
应交税费	12,776.74	0.82%
其他应付款	383,348.63	24.58%

项目	金额	占总负债的比例
一年内到期的非流动负债	76,403.91	4.90%
其他流动负债	5,733.43	0.37%
流动负债合计	1,212,974.30	77.78%
非流动负债：		
长期借款	149,290.24	9.57%
租赁负债	54.27	0.00%
长期应付款	150,877.37	9.67%
预计负债	860.82	0.06%
递延收益	45,496.35	2.92%
非流动负债合计	346,579.04	22.22%
负债合计	1,559,553.34	100.00%

截至 2024 年 12 月 31 日，标的公司负债主要由短期借款、应付票据、应付账款、合同负债、其他应付款、长期借款以及长期应付款构成。其中，其他应付款主要系标的公司关联方提供的资金拆借款，长期应付款主要系标的公司应付售后回租款。

（四）抵押、质押等权利限制情况

根据《置入资产审计报告》，截至 2024 年 12 月 31 日，标的公司所有权或使用权受限的资产具体情况如下：

单位：万元

受限资产类型	受限资产账面价值	受限原因
货币资金	172,218.76	质押以取得金融机构融资授信
	0.45	从事金融衍生品交易保证金
固定资产	47,799.12	抵押用于融资租赁
在建工程	10,005.32	抵押用于融资租赁
合计	230,023.64	-

标的公司部分货币资金存在受限的情况，主要系其标的公司为开具银行承兑汇票、信用证以及保函而向银行缴纳保证金。除货币资金外，标的公司部分生产经营性资产存在权利受限的情形，主要原因系其以融资租赁方式取得融资。恒力重工及其子公司经营情况良好，相关生产经营性资产的受限情形不会对经营情况构成重大不利影响。

除上述情形外，标的公司所拥有和使用的的主要资产不存在抵押、质押等权利受限制的情形。

（五）重大诉讼、仲裁与合法合规情况

1、重大未决诉讼、仲裁

截至 2024 年 12 月 31 日，恒力重工及其子公司不存在尚未了结的涉及金额 100 万元以上的诉讼、仲裁案件。

2、合法合规情况

截至 2024 年 12 月 31 日，恒力重工及其子公司自成立之日起不存在受到行政处罚、刑事处罚的情形，不存在因涉嫌犯罪被司法机关立案侦查或者涉嫌违法违规被中国证券监督管理委员会立案调查的情形。

（六）标的公司内部控制的有关情况

标的公司根据国家法律法规和公司经营现状，已建立了一套适合自身特点的内部控制制度，并结合公司的发展需要不断进行改进和提高，形成了健全、有效的内部控制体系。标的公司内部控制制度的设计不存在重大缺陷，可以对风险进行有效控制，并符合国家相关法律、法规和规章制度的要求。

六、标的公司主营业务情况

（一）主营业务情况

1、 主营业务概况

恒力重工致力于打造世界一流的高端化、智能化、绿色化船舶制造及高端装备制造企业，涵盖发动机自主生产、船舶制造等多环节业务，具备技术领先、设备先进、产业链一体化的综合竞争优势。

目前，恒力重工已具备散货船、油轮、集装箱船及气体运输船等高端船舶的生产制造能力，并将依托行业顶尖的国际化研发团队、国内领先的造船基础设施、持续优化的创新工艺及船用发动机的自主生产能力，致力于成为具备 VLCC、VLOC、VLGC、超大型集装箱船、LNG 气体运输船、FLNG、FPSO、半潜式钻井平台等高附加值船舶及高端装备生产能力的制造产业基地。

恒力重工与下游知名客户建立良好的合作关系，并已取得中国船级社 CCS、挪威船级社 DNV、日本船级社 NK、英国劳氏船级社 LR、法国船级社 BV、意大利

船级社 RINA 等世界知名船级社认证，船舶性能效率指标均处于行业领先水平。

2、 主要产品

恒力重工主营业务为船舶及高端装备的研发、生产及销售，主要产品包括散货船、油轮、集装箱船及气体运输船等。恒力重工主要产品如下：

业务板块	主要产品	应用领域
船舶制造	散货船、油轮、集装箱船、气体运输船等	航运领域

注：未来恒力重工将致力于成为具备 VLCC、VLOC、VLGC、超大型集装箱船、LNG 气体运输船、FLNG、FPSO、半潜式钻井平台等高附加值船舶及高端装备生产能力的制造产业基地。

(二) 主要产品的工艺流程图

恒力重工主要产品具体工艺流程图如下：

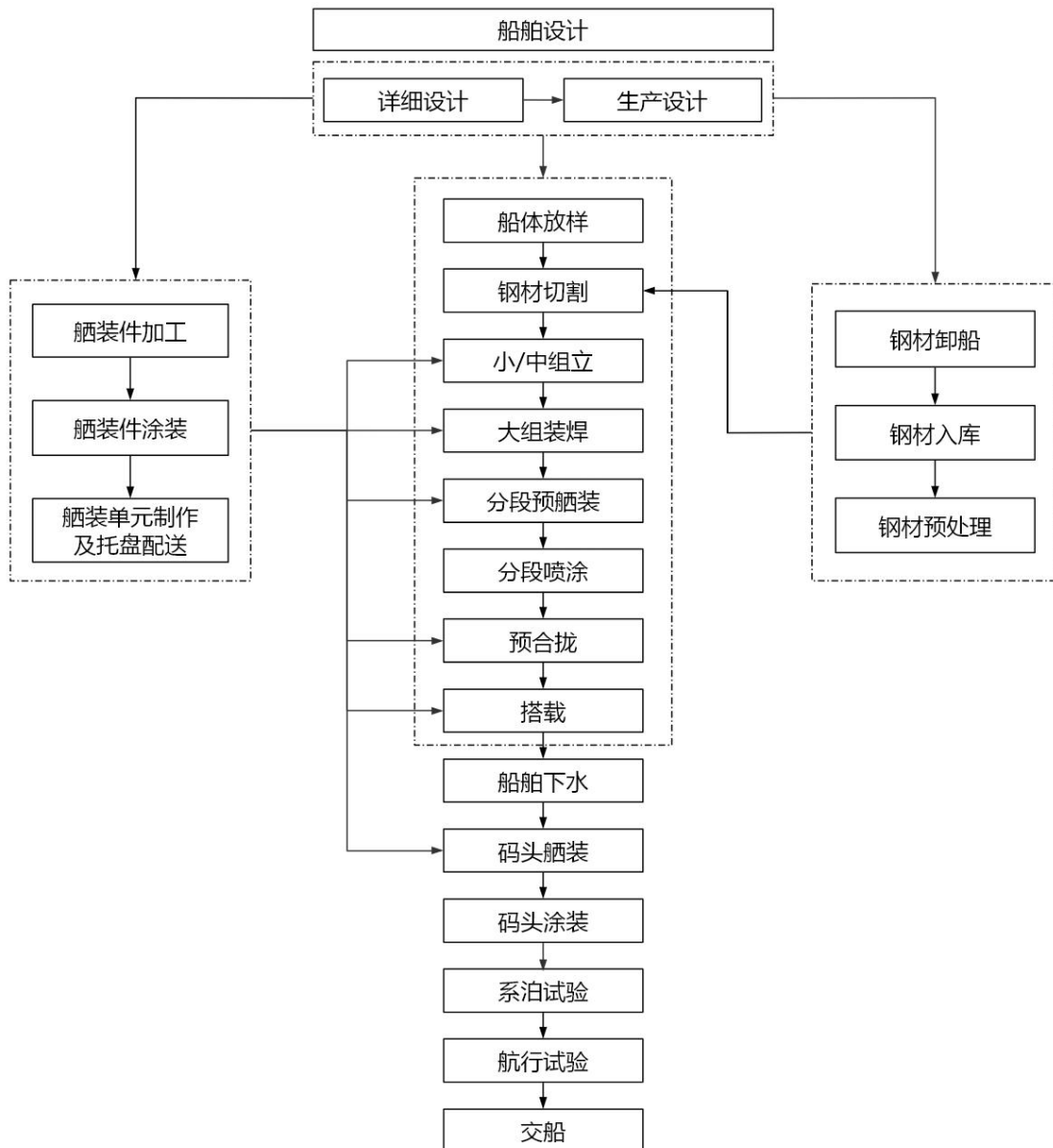

(三) 主要经营模式、盈利模式和结算模式

1、采购模式

恒力重工主要原材料包括船用板材、船用发动机、船用发电机、船用型材等。恒力重工采购部门根据设计部门的实际需求和生产部门的库存情况编制采购计划。采购部门结合合格供应商名录进行询价及比价工作，确认供应商后签订采购合同，并实时跟踪物资制作、生产、装运和交货进度，从而确保生产部门按计划进行生产。采购的物资经供应商或专业物流公司送达后，由恒力重工的专业人员检验合格即可办理入库。

2、生产模式

恒力重工生产部门主要负责制定生产计划并组织生产，保证船舶的按时交付。生产部门根据销售部门与客户签订的合同、自身经营发展战略制定滚动生产计划、年度生产计划、季度生产计划、月度生产计划及周生产计划，对上述计划进行分解后进行生产组织、调度、管理和控制，以实现进度、工期、成本控制、质量、安全和计划完成率方面的考核要求。同时，生产部门加强过程质量控制和生产工艺革新，提高生产效率，缩短船舶建造周期。

3、销售模式

恒力重工采取直接与国内和国际船东签订船舶建造合同的销售模式。销售部门获得潜在客户所需的船型数据后，会同技术部门制作简要技术规格文件并提供初步报价。恒力重工销售部门与客户经过谈判协商后，就合同价格、技术规格等信息达成一致后签订船舶建造合同。目前，恒力重工已建立完善的销售网络和服务体系，销售部门通过开展市场调查，收集最新市场信息等方式，及时掌握客户的现有及潜在需求，充分开发潜在客户，与下游客户建立了良好合作关系。

4、盈利模式

恒力重工主要通过制造和销售船舶产品取得收入并实现盈利。恒力重工生产基地位于辽宁省大连长兴岛，依托良好的造船地理优势不断提升生产水平。在上游领域，恒力重工与供应商建立良好合作关系，保证船用板材等原材料稳定供应；在生产方面，恒力重工采用先进的设备和工艺进行船舶生产制造，并不断缩短造船周期。同时，恒力重工积极研发和改进产品，持续满足下游客户需求，提高企

业整体盈利水平。

（四）主要产品的生产和销售情况

1、主要产品的产能、产量和销量情况

报告期内，恒力重工收入主要来源于压力容器业务及船舶制造业务。2023年，恒力重工正式启动船舶制造业务。随着船舶制造业务逐步步入正轨，2023年底恒力重工停止新签压力容器业务的订单，逐步退出压力容器业务。未来，恒力重工将聚焦于船舶制造业务。船舶产品定制化程度较高，影响产能的因素较多，且各因素的变化情况复杂。恒力重工需根据船型、规格及客户需求对产品进行设计、生产。不同产品对应设计难度和生产难度相差较大，设计及生产所需的生产要素及时间相差较大。因此，恒力重工无法按照标准化产品生产企业的标准准确统计产能情况。报告期内，恒力重工船舶制造业务的产销情况如下：

单位：艘

项目	2024 年度	2023 年度
产量	4	-
交付船舶	4	-
产销率（%）	100%	-

2、主要产品销售价格变动情况

报告期内，恒力重工收入主要来源于船舶制造业务及压力容器业务。随着船舶制造业务逐步步入正轨，2023年底恒力重工停止新签压力容器业务的订单，逐步退出压力容器业务。未来，恒力重工将聚焦于船舶制造业务。报告期内，恒力重工船舶制造业务及压力容器业务的销售情况具体如下：

项目	2024 年度		2023 年度
	单价	变动率	单价
船舶产品（万元/艘）	35,395.17	66.06%	21,314.73
压力容器（元/公斤）	24.79	-4.03%	25.83

注：2023年及2024年船舶销售价格为对应期间新开工船舶产品的销售均价。销售均价按照签订合同时每艘船舶的合同价格及各期末汇率确定。

2023年以来，全球造船业保持景气上行趋势，新船订单价格持续走高。在上述背景下，恒力重工新签船舶订单价格有所上升。同时，随着船舶制造业务逐步步入正轨，2024年恒力重工陆续开始生产更加大型化的散货船及VLCC，上述船舶的合同价格相对较高。受到上述因素的影响，2024年新开工船舶销售均价达到35,395.17万元/艘，较2023年21,314.73万元/艘上涨66.06%。

2024年，压力容器销售均价较2023年度下降4.03%。受下游客户需求变动的影 响，2024年压力容器业务的液氨罐等产品销量有所增加，上述产品生产工艺相对简单，销售价格及毛利率相对较低，因此2024年恒力重工压力容器业务的销售均价及毛利率均有所下降。

3、前五大客户销售情况

单位：万元

期间	序号	客户名称	主营业务收入	占当期主营业务收入比例
2024年度	1	Dynacom Tankers Management Ltd. & Sea Traders S.A.	169,239.18	32.72%
	2	H. Vogemann Reederei Services GmbH & Co. KG	124,155.45	24.00%
	3	Fortune Ocean Shipping	86,677.61	16.76%
	4	LASKARIDIS MARITIME S.A.	56,185.81	10.86%
	5	信海四号（天津）船舶租赁有限公司	19,795.55	3.83%
			合计	456,053.60
2023年度	1	恒力石化	19,511.40	39.54%
	2	信海四号（天津）船舶租赁有限公司	19,142.50	38.80%
	3	Fortune Ocean Shipping	5,457.47	11.06%
	4	Samsung Heavy Industries Co., Ltd.	1,093.61	2.22%
	5	TIONE SHIPPING LIMITED	1,002.96	2.03%
			合计	46,207.95

注：受同一实际控制人控制的客户已合并披露。

报告期内，恒力重工的前五大客户包含恒力石化，恒力重工主要向其销售压力容器，金额分别为19,511.40万元及18,879.68万元。恒力石化系恒力重工实际控制人陈建华、范红卫夫妇控制的企业，属于恒力重工的关联方。除此之外，恒力重工主要客户与恒力重工主要股东、董事、监事、高级管理人员及其主要关联方不存在关联关系。

2023年及2024年，恒力重工不存在单个客户的主营业务收入金额占主营业务收入的比例超过50%或严重依赖于单个客户的情况。报告期内，恒力重工的客户集中度相对较高，主要系恒力重工船舶制造业务起步较晚，前期的客户数量较少，报告期内的开工船舶主要为前期客户的订单所致。随着恒力重工2024年承接的新客户订单陆续开工，未来不断开发新客户，恒力重工的客户集中度将有所

下降。报告期内客户集中度较高不会对恒力重工的业务稳定性和可持续性、持续经营能力构成重大不利影响。2023 年及 2024 年，恒力重工新增前五名客户情况具体如下：

序号	客户名称	成立时间	基本情况	销售内容
1	Dynacom Tankers Management Ltd. & Sea Traders S.A.	1991年 /1974年	Dynacom Tankers 于 1991 年成立, Sea Traders 于 1974 年成立, 二者均为 George Procopiou 家族旗下船舶公司。George Procopiou 家族旗下船队总数达 170 余艘, 总运力 1,163 万载重吨, 对外提供干散货运输、原油运输和专业海运业务, 在全球海运物流行业拥有广泛及良好的运营记录, 是希腊第五大船东, 经营稳健, 实力雄厚。	船舶
2	H. Vogemann Reederei Services GmbH & Co. KG	2020年	Vogemann Reederei 于 2020 年在德国注册成立, 系 H.Vogemann 集团旗下的船舶经纪公司。H.Vogemann 集团创立于 1886 年, 是德国知名的航运公司之一, 经过持续的发展, 现已成为德国最大的独立租船经纪企业之一, 并长期与多家国内船厂保持良好的合作关系。	船舶
3	Fortune Ocean Shipping	1998年	Fortune Ocean Shipping 于 1998 年成立, 公司拥有在航船舶 20 余艘, 船型包括海峡型、卡尔萨姆型、超灵便型、灵便型船等, 总计运力载重吨超 135 万吨, 年货物运输量超 1000 万吨, 整体规模在国内的民营船东中名列前茅。	船舶
4	LASKARIDIS MARITIME S.A.	2021年	Laskaridis Maritime 成立于 2021 年, 是一家船舶管理公司, Laskaridis 集团在航运行业拥有广泛的业务覆盖, 包括干散货船、冷藏船、油轮以及船舶修理厂、加油站和码头等多元化领域。	船舶
5	信海四号(天津)船舶租赁有限公司	2023年	信海四号(天津)船舶租赁有限公司成立于 2023 年, 系中国信达资产管理股份有限公司(以下简称“中国信达”)下属公司。	船舶
6	恒力石化	1999年	恒力石化股份有限公司(股票代码: 600346, 以下简称“恒力石化”)成立于 1999 年, 系恒力集团有限公司的下属企业, 主要业务包括原油加工及石油制品制造。经过多年的发展, 恒力石化已跻身国内领先的石化企业行列。	主要为压力容器
7	Samsung Heavy Industries Co., Ltd.	1974年	Samsung Heavy Industries (以下简称“SHI”)成立于 1974 年, 是全球最大的造船企业之一, 也是韩国“三巨头”造船企业之一。SHI 为韩国最大的企业集团——三星集团的核心子公司, 主营业务涵盖船舶, 海上漂浮物, 门式起重机, 船舶数字设备, 以及其他建筑和工程领域。	船用钢制结构体
8	TIONE SHIPPING LIMITED	2019年	天沅船务集团有限公司(以下简称“天沅船务”)于 2019 年成立, 主要从事船舶管理、国际航运及海事咨询等业务, 为船东提供“一站式船舶管理服务专家”服务。目前, 天沅船务拥有一支超 500 名员工组成的专业团队, 具备船舶管理、国际航运、船舶维修、船员派遣等方面的专业优势, 业务足迹遍布全球 19 个国家和地区。	船舶修理

（五）主要产品的原材料和能源及其供应情况

1、主要原材料采购情况

（1）主要原材料采购金额变动情况

报告期内，恒力重工生产所需主要原材料主要包括船用板材、船用发动机、船用发电机、船用型材及钢板等。报告期内，恒力重工主营业务主要包括压力容器业务及船舶制造业务，随着船舶制造业务逐步步入正轨，2023 年底恒力重工停止新签压力容器业务的订单，逐步退出压力容器业务，因此船舶制造业务的原材料采购金额及占比逐年增加。报告期内，恒力重工主要原材料的采购金额及占原材料采购总额的比例情况具体如下：

单位：万元

项目	2024 年度		2023 年度	
	金额	占比	金额	占比
船用板材	198,092.68	45.91%	15,080.56	30.33%
船用发动机	70,719.06	16.39%	-	-
船用发电机	12,256.50	2.84%	227.88	0.46%
船用型材	14,859.20	3.44%	1,677.28	3.37%
钢板	2,030.30	0.47%	7,488.96	15.06%
其他原材料	133,501.01	30.94%	25,243.09	50.77%
合计	431,458.76	100.00%	49,717.76	100.00%

注：钢板系恒力重工为非船舶制造业务采购的钢板。

2023 年及 2024 年，恒力重工采购的其他原材料包含船舶制造业务、压力容器业务的非主要原材料及其他业务所需原材料，未对其进行拆分披露。随着船舶制造业务逐步步入正轨，2023 年底恒力重工停止新签压力容器订单，逐步退出压力容器业务。未来，其他原材料将以船舶制造业务非主要原材料为主。

（2）主要原材料采购价格变动情况

报告期内，恒力重工主要原材料采购价格变动情况具体如下：

原材料名称	2024 年度		2023 年度
	采购均价	变动率	采购均价
船用板材（元/吨）	4,116.09	-3.81%	4,279.26
船用发动机（万元/套）	3,074.74	-	-
船用发电机（万元/套）	306.41	437.86%	56.97
船用型材（元/吨）	4,381.06	-3.47%	4,538.55
钢板（元/吨）	5,522.76	-40.19%	9,233.29

注：恒力重工采购的船用发电机属于非标定制化产品，不同订单所需的船用发电机在功率、技术参数上存在较大差异，采购价格亦存在较大差异。2023 年恒力重工采购的船用发

电机应用于载重吨为 61K 的散货船，2024 年采购的船用发电机则主要应用于载重吨为 82K 的散货船。61K 散货船的船用发电机均价为 56.97 万元/台，82K 散货船的船用发电机均价为 311.12 万元/台。受到上述因素的影响，2024 年恒力重工采购的船用发电机均价相对于 2023 年有所上升。

船用发动机和船用发电机属于非标定制化产品，不同型号的船用发动机及船用发电机价格存在差异。经查询，船用发动机及船用发电机不存在公开市场价格。报告期内，受到钢材等大宗商品价格波动的影响，恒力重工主要原材料船用板材、船用型材的采购均价呈下降趋势。报告期内，恒力重工船用板材及船用型材的采购价格与市场价格对比情况具体如下：

①船用板材

报告期内，恒力重工船用板材采购均价与国家发改委价格监测中心发布的主要钢板市场平均价格对比情况如下：

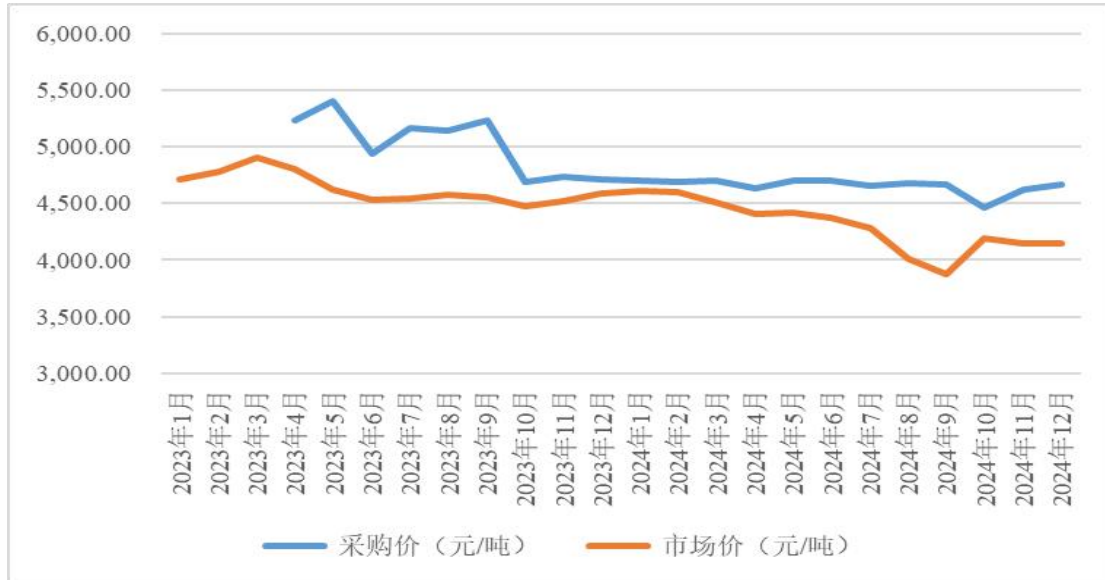

数据来源：iFind

报告期内，恒力重工船用板材的采购价格与市场价格有所差异，主要包括以下原因：**【1】**船用板材市场价格系出厂价。恒力重工的船用板材采购价为到货价，包含运杂费、船检费、保险费等其他杂费；**【2】**自 2024 年 2 月起，船用板材市场价格有所下降，而恒力重工的船用板材采购价格保持相对平稳。为避免原材料价格波动对盈利能力造成不利影响，恒力重工自 2023 年 7 月起在签订采购合同时锁定船用板材的采购价格。合同签订后，供应商按照恒力重工的生产计划安排分批发货。受到上述采购模式的影响，恒力重工船用板材的采购均价变动趋势相对于市场价格变动趋势存在滞后性。

整体而言，恒力重工船用板材采购价格与市场价格较为接近，变动趋势存在差异具备合理性，恒力重工船用板材采购价格公允。

②船用型材

报告期内，恒力重工船用型材的采购价格与市场价格较为接近。受到签订采购合同时锁定价格、分批发货采购模式的影响，恒力重工船用型材的采购均价变动趋势相对于市场价格变动趋势存在滞后性，因此恒力重工船用型材的采购价格变动趋势与市场价格变动趋势略有差异。整体而言，恒力重工船用型材采购价格公允。具体情况如下：

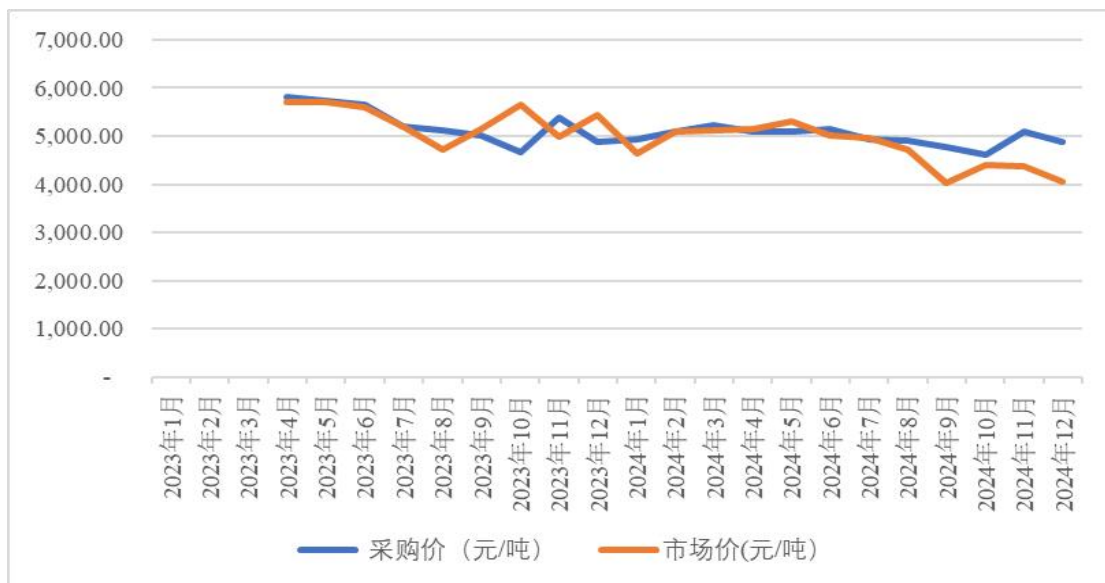

数据来源：iFind、Wind

2、主要能源供应情况

报告期内，恒力重工生产耗用的能源主要包括水及电力，采购均价基本保持稳定，采购情况及价格变动趋势具体如下：

能源名称		2024 年度	2023 年度
电	采购单价 (元/度)	0.65	0.64
	采购量 (万度)	12,917.19	2,547.38
	采购金额 (万元)	8,398.89	1,636.47
水	采购单价 (元/吨)	4.58	4.48
	采购量 (万吨)	43.55	5.61
	采购金额 (万元)	199.33	25.11

3、前五大供应商情况

报告期内，恒力重工对前五名原材料供应商的采购金额及占当期原材料采购总额的比例情况如下：

单位：万元

期间	序号	供应商名称	采购内容	采购金额	占总采购额的比例
2024年度	1	中国船舶集团	船用发动机、船用发电机等	78,985.57	18.31%
	2	日钢营口中板有限公司	船用板材、钢板	61,736.40	14.31%
	3	江苏沙钢三中国际贸易有限公司	船用板材	50,749.13	11.76%
	4	上海宝称贸易有限公司	船用板材、钢板	43,395.96	10.06%
	5	沈阳宝钢东北贸易有限公司	船用板材	29,746.40	6.89%
	合计			264,613.46	61.33%
2023年度	1	日钢营口中板有限公司	船用板材、钢板等	9,345.97	18.80%
	2	鞍钢集团	船用板材、钢板	3,446.46	6.93%
	3	上海宝称贸易有限公司	船用板材、钢板等	3,018.00	6.07%
	4	沈阳钢太钢铁有限公司、沈阳钢太钢铁发展有限公司	钢板等	2,165.65	4.36%
	5	大连长兴天瑞商贸有限公司	硅酸盐水泥等	2,074.43	4.17%
	合计			20,050.51	40.33%

注 1：受同一实际控制人控制的供应商已合并披露。

注 2：报告期内，恒力重工除向日钢营口中板有限公司、鞍钢集团、上海宝称贸易有限公司采购原材料外，亦向其采购部分工程物资。恒力重工向上述供应商采购的工程物资金额，未包含在上表内。

报告期内，恒力重工不存在对单个供应商的采购比例超过总额 50% 的情形，不存在采购严重依赖于少数供应商的情况。报告期内，恒力重工不存在董事、监事、高级管理人员和核心技术人员、其他主要关联方或持有恒力重工 5% 以上股份的股东在前五名供应商中占有权益的情形。

（六）境外经营和境外资产情况

截至本独立财务顾问报告出具日，恒力重工在境外共拥有 1 家全资孙公司，为 HENGLI SHIPBUILDING (SINGAPORE) PTE. LTD.，其基本情况详见本节之“四、下属子公司情况”之“（二）下属其他子公司主要情况”之“10、HENGLI SHIPBUILDING (SINGAPORE) PTE. LTD.”。

（七）安全生产和环保情况

恒力重工主要从事船舶及高端装备的研发、生产及销售，从生产条件及工艺流程来看，不属于高风险、重污染、高耗能行业。

1、安全生产情况

根据《安全生产许可证条例》（国务院令第 653 号）第二条规定：“国家对

矿山企业、建筑施工企业和危险化学品、烟花爆竹、民用爆炸物品生产企业（以下统称企业）实行安全生产许可制度。企业未取得安全生产许可证的，不得从事生产活动。”恒力重工的主营业务为船舶及高端装备的研发、生产及销售，不属于需要取得安全生产许可证才可从事生产活动的行业，恒力重工进行相关业务活动无需取得安全生产许可。

完善的安全生产体系及严格的安全生产制度是公司可持续稳健发展的重要保障。恒力重工高度重视安全生产，根据国家各项安全生产法律法规标准要求编制了《HSE 责任制》《风险管理制度》《应急管理制度》《重大危险源管理制度》《防台、防汛管理制度》《消防安全管理制度》等各类安全生产管理制度并严格执行。截至 2024 年 12 月 31 日，恒力重工相关子公司企业已取得《职业健康安全管理体系认证证书》，具体如下：

公司名称	资质名称	证书编号	认证内容	认证单位	发证日期	有效期
恒力造船	职业健康安全管理体系认证证书	00522S4800R0M	GB/T45001-2020/ISO45001:2018 船舶建造	中国船级社质量认证有限公司	2022.12.26	2025.12.25
恒力精密铸造	职业健康安全管理体系认证证书	00523S0524R0S	GB/T45001-2020/ISO45001:2018 铸铁件的生产制造	中国船级社质量认证有限公司	2023.02.09	2026.02.08
恒力装备制造	职业健康安全管理体系认证证书	016SH23S31094R0M	GB/T 45001-2020 idt ISO45001:2018 固定式压力容器（A2）的生产和销售	新世纪检验认证有限责任公司	2023.06.21	2026.06.20
恒力海洋工程	职业健康安全管理体系认证证书	00522S4802R0M	GB/T45001-2020/ISO45001:2018 海洋工程装备制造	中国船级社质量认证有限公司	2022.12.27	2025.12.26
恒力发动机	职业健康安全管理体系认证证书	00524S6784R0M	GB/T45001-2020/ISO45001:2018 船用柴油发动机及其配件的制造	中国船级社质量认证有限公司	2024.12.30	2027.12.29

恒力重工及其子公司自成立以来不存在对正常生产造成重大不利影响的安全生产隐患，未发生重大安全生产责任事故。大连长兴岛经济技术开发区应急管理局于 2025 年 2 月 21 日出具关于无安全生产方面行政处罚的函，确认恒力装备制造等子公司自设立以来未发生生产安全事故，未被纳入生产经营单位安全生产不良记录“黑名单”，不存在受到安全生产方面的行政处罚。大连长兴岛经济技术开发区经济发展局于 2025 年 2 月 24 日出具证明，确认恒力造船、恒力海洋工程等子公司自投产后，该局未收到相关公司上报事故，也未进行过行政处罚。

2、环境保护情况

根据《关于对申请上市的企业和申请再融资的上市企业进行环境保护核查的通知》（环发[2003]101号）之规定，重污染行业暂定为冶金、化工、石化、煤炭、火电、建材、造纸、酿造、制药、发酵、纺织、制革和采矿业 13 类行业；根据《企业环境信用评价办法（试行）》（环发[2013]150号）之规定，重污染行业包括火电、钢铁、水泥、电解铝、煤炭、冶金、化工、石化、建材、造纸、酿造、制药、发酵、纺织、制革和采矿业 16 类行业以及国家确定的其他污染严重的行业。根据《国民经济行业分类》（GB/T4754-2017），恒力重工所属行业为“铁路、船舶、航空航天和其他运输设备制造业（C37）”。因此，恒力重工不属于上述重污染行业。

恒力重工高度重视环境保护和资源节约对企业未来发展的重要性，持续削减污染物排放，按照减量化、再利用、资源化的原则，大力发展循环经济，致力建设环境友好型企业。恒力重工及其子公司环境保护管理制度齐全，根据实际经营需要建立了《建设项目“三同时”制度》《环境保护管理制度》《固体废物处置管理制度》《环境污染物排放管理制度》《环境检测管理制度》《清洁生产管理制度》等多项环境制度。此外，截至 2024 年 12 月 31 日，恒力重工相关子公司已取得《环境管理体系认证证书》，具体如下：

公司名称	证书名称	证书编号	认证内容	认证单位	发证日期	有效期
恒力造船	环境管理体系认证证书	00522E4799R0M	GB/T24001-2016/ISO14001:2015 船舶建造及修理	中国船级社质量认证有限公司	2022.12.26	2025.12.25
恒力海洋工程	环境管理体系认证证书	00522E4801R0M	GB/T24001-2016/ISO14001:2015 海洋工程装备制造	中国船级社质量认证有限公司	2022.12.27	2025.12.26
恒力精密铸造	环境管理体系认证证书	00523E0523R0S	GB/T24001-2016/ISO14001:2015 铸铁件的生产制造	中国船级社质量认证有限公司	2023.02.09	2026.02.08
恒力装备制造	环境管理体系认证证书	016SH23E31169R0M	GB/T24001-2016 idt ISO14001:2015 固定式压力容器（A2）的生产和销售	新世纪检验认证有限责任公司	2023.06.21	2026.06.20
恒力发动机	环境管理体系认证证书	00524E6783R0M	GB/T24001-2016/ISO14001:2015 船用柴油发动机及其配件的制造	中国船级社质量认证有限公司	2024.12.30	2027.12.29

根据生态环境部 2019 年 12 月 20 日发布的《固定污染源排污许可分类管理名录》，国家根据排放污染物的企业事业单位和其他生产经营者污染物产生量、排放量、对环境的影响程度等因素，实行排污许可重点管理、简化管理和登记管

理。恒力重工及其子公司已按照规定取得经营所需的排污许可证或固定污染源排污登记，具体情况详见本节之“九、主要资质情况”。相关公司已按要求建设配套在线监测系统并与当地生态环境管理部门联网，定期开展污染物监测。

自设立以来，恒力重工及其子公司自觉遵守环境保护相关的法律法规，按照环保主管部门的规定和要求开展生产经营活动，未发生环境污染事故和环境违法行为，不存在因违反环境保护相关法律法规而受到行政处罚的情形。大连市瓦房店（长兴岛经济区）生态环境分局于2025年2月28日出具《证明》，确认恒力造船等子公司自成立之日起至证明出具之日，能够遵守和执行《中华人民共和国环境保护法》等有关国家和地方有关环境保护方面的法律、法规、规章及规范性文件的规定，不存在因违反环境保护相关法律、法规而受到该局行政处罚的情况。

（八）主要产品和服务的质量控制情况

质量管理是公司立足行业持续经营的重要因素，标的公司在报告期内建立了全面有效的质量管理体系。恒力重工相关子公司已取得ISO 9001:2015 或 GB/T 19001-2016/ISO 9001:2015 质量管理体系认证，具体情况如下：

公司名称	资质名称	证书编号	认证内容	认证单位	发证日期	有效期
恒力造船	质量管理体系认证证书	15522Q4225R0M	ISO 9001:2015 船舶建造及修理	中国船级社质量认证有限公司	2022.11.24	2025.11.23
恒力造船	质量管理体系认证证书	00522Q4224R0M	GB/T19001-2016/ISO 9001:2015 船舶建造及修理	中国船级社质量认证有限公司	2022.11.24	2025.11.23
恒力发动机	质量管理体系认证证书	0052305448R0M	GB/T19001-2016/ISO 9001:2015 船用柴油发动机及其配件的制造	中国船级社质量认证有限公司	2023.12.14	2026.12.13
恒力精密铸造	质量管理体系认证证书	577966-2023-AQ-RGC-RvA	GB/T 19001-2016 / ISO 9001:2015 标准 铸铁件的生产制造	DNV Business Assurance B.V.	2023.02.21	2026.02.20
恒力精密铸造	质量管理体系认证证书	00524Q0489R0M	GB/T19001-2016/ISO 9001:2015 铸铁件的生产制造	中国船级社质量认证有限公司	2024.01.26	2027.01.25
恒力装备制造	质量管理体系认证证书	016SH23Q31550R0M	GB/T19001-2016 idt ISO9001:2015 固定式压力容器（A2）的生产和销售	新世纪检验认证有限责任公司	2023.06.21	2026.06.20
恒力海洋工程	质量管理体系认证证书	00522Q4226R0M	GB/T19001-2016/ISO 9001:2015 海洋工程装备制造	中国船级社质量认证有限公司	2022.11.24	2025.11.23
恒力海洋工程	质量管理体系认证证书	15522Q4227R0M	ISO 9001:2015 海洋工程装备制造	中国船级社质量认证有限公司	2022.11.24	2025.11.23

ISO9001:2015 和 GB/T 19001-2016/ISO 9001:2015 质量管理体系作为恒力重

工产品研发、设计、生产和销售等方面的质量管理指导标准，在恒力重工及其子公司内部得到了严格有效地执行。恒力重工及其子公司还根据 ISO 9001:2015 和 GB/T 19001-2016/ISO 9001:2015 等质量管理体系相关要求制定了详细的质量控制制度，对产品生产和销售全过程实施严格的质量控制。

报告期内，标的公司的生产经营符合有关产品质量和技术监督标准，未发生重大质量纠纷，不存在因违反有关产品质量和技术监督标准而受到主管部门行政处罚的情形。根据大连长兴岛经济技术开发区市场监督管理局 2025 年 2 月 21 日出具的《证明》，确认自恒力重工及其子公司成立以来，该局未发现在全国企业信用信息公示系统中相关企业因违反市场监督管理法律、法规而被行政处罚的信息记录。

（九）主要产品生产技术所处的阶段

恒力重工自成立以来专注于船舶的研发及生产工作，已快速自主研发并掌握超大型原油船（VLCC）船舶总布置和分舱设计技术、快速性一体化设计技术、减风阻上建设计技术、轻量化结构设计技术、货油系统设计技术、高效分段划分设计技术及艏部双压弯节点设计和应用等一系列核心技术，涵盖船舶总体及分舱布置、轻量化结构、节能降耗、噪音控制、高效建造等多方面。

（十）技术人员特点分析及变动情况

恒力重工技术人员拥有相关专业背景及丰富的船舶研发设计经验，对船舶的研发、生产及建造具备深刻的理解，研究方向包括散货船、油轮、集装箱船、气体运输船等多船舶领域。恒力重工为维持技术人员的稳定，制定了有效的绩效考核制度和有竞争力的薪酬福利体系。

七、报告期经审计的财务数据

根据《置入资产审计报告》，恒力重工最近两年经审计的主要财务数据如下：

（一）资产负债表

单位：万元		
项目	2024 年 12 月 31 日	2023 年 12 月 31 日
流动资产合计	1,045,246.93	228,553.06
非流动资产合计	842,041.67	336,798.61
资产总计	1,887,288.59	565,351.67

项目	2024年12月31日	2023年12月31日
流动负债合计	1,212,974.30	409,464.92
非流动负债合计	346,579.04	108,383.88
负债合计	1,559,553.34	517,848.81
归属于母公司股东权益合计	327,735.25	47,502.86
股东权益合计	327,735.25	47,502.86
负债和股东权益总计	1,887,288.59	565,351.67

(二) 利润表

单位：万元

项目	2024年度	2023年度
营业收入	549,642.76	66,279.93
营业成本	469,218.43	54,496.92
营业利润	40,556.11	98.82
利润总额	40,705.91	169.96
净利润	30,102.85	113.71

(三) 现金流量表

单位：万元

项目	2024年度	2023年度
一、经营活动产生的现金流		
经营活动现金流入小计	538,627.96	122,847.18
经营活动现金流出小计	821,856.60	157,409.54
经营活动产生的现金流量净额	-283,228.64	-34,562.36
二、投资活动产生的现金流量		
投资活动现金流入小计	1,139.68	474.93
投资活动现金流出小计	484,273.44	99,875.54
投资活动产生的现金流量净额	-483,133.76	-99,400.60
三、筹资活动产生的现金流量		
筹资活动现金流入小计	1,463,500.71	384,302.63
筹资活动现金流出小计	668,153.83	228,125.77
筹资活动产生的现金流量净额	795,346.88	156,176.86
四、汇率变动对现金及现金等价物的影响	1,054.19	355.58
五、现金及现金等价物净增加额	30,038.68	22,569.48
加：期初现金及现金等价物余额	33,854.86	11,285.38
六、期末现金及现金等价物余额	63,893.54	33,854.86

八、置入资产为股权时的说明

(一) 本次交易拟置入股权为控股权

本次交易拟通过重大资产置换和发行股份购买资产的方式置入恒力重工100%股权，交易拟置入股权为控股权。交易对方所持恒力重工股权权属清晰，不存在质押、抵押、其他担保或第三方权益限制的情形，也不存在涉及重大诉讼、

仲裁、司法强制执行等重大争议或妨碍权属转移的其他情况。

恒力重工自成立以来，历次股权变更、增加注册资本均依法上报工商行政管理部门并办理了变更登记，恒力重工主体资格合法、有效。

(二) 交易对方合法拥有标的资产的完整权利

本次交易全体交易对方持有的标的公司 100.00%的股份权属清晰，不存在质押等权利限制，不涉及重大诉讼、仲裁、司法强制执行等重大争议。交易对方已出具《关于所持标的公司股权权属完整性的承诺函》：

“1、本公司/本人合法拥有标的公司相应股权的全部权益，包括但不限于占有、使用、收益及处分权，不存在通过信托或委托持股方式代持标的资产的情形，标的资产未设置任何抵押、质押、留置等担保权和其他第三方权利，亦不存在被查封、冻结、托管等限制其转让的情形。在本次交易实施完毕之前，非经上市公司同意，本公司/本人保证不在标的资产上设置质押等任何第三方权利。

2、本公司/本人对标的公司的出资不存在未缴纳出资、虚报或抽逃注册资本的情形，标的公司历次股权变更均符合中国法律要求，真实、有效，不存在出资瑕疵、纠纷或潜在纠纷。

3、本公司/本人拟转让的标的资产的权属清晰，不存在尚未了结或可预见的诉讼、仲裁等纠纷或者存在妨碍权属转移的其他情况，该等标的资产的过户或者转移不存在内部决策障碍或实质性法律障碍，同时，本公司/本人保证此种状况持续至标的资产登记至上市公司名下。

4、在标的资产权属变更登记至上市公司名下之前，本公司/本人将审慎尽职地行使标的公司股东的权利，履行股东义务并承担股东责任，并尽合理的商业努力促使标的公司按照正常方式经营。未经过上市公司的事先书面同意，不自行或促使标的公司从事或开展与正常生产经营无关的资产处置、对外担保、利润分配或增加重大债务等行为。

5、本公司/本人承诺及时进行本次交易有关的标的资产的权属变更，且在权属变更过程中出现的纠纷而形成的全部责任均由本公司自行承担。

6、本公司/本人保证对与上述承诺有关的法律问题或者纠纷承担全部责任，

并赔偿因违反上述承诺给上市公司造成的一切损失。”

(三) 置入资产涉及的职工安置

本次交易拟置入资产为恒力重工 100%股权。本次交易完成后，恒力重工将成为上市公司的全资子公司，但仍作为独立法人主体开展经营活动，不涉及员工的劳动和社保关系转移，因此拟置入资产不涉及职工安置事项。

(四) 置入资产涉及的债权和债务转移

本次交易完成后，恒力重工仍然是独立存续的法人主体，其全部债权债务仍由其自身享有或承担，因此，本次交易不涉及债权债务的转移。

(五) 涉及立项、环保、行业准入、用地、规划、施工建设等有关报批事项的说明

本次交易拟置入资产为恒力重工 100.00%股权，不涉及立项、环保、行业准入、用地、规划、建设施工等有关报批事项。

(六) 本次交易是否取得其他股东的同意或者符合公司章程规定的转让前置条件

本次拟置入资产为恒力重工 100%股权，不存在应取得除本次交易对方以外恒力重工其他股东同意的情形，恒力重工的公司章程亦未对股权转让设置具体的前置条件。

(七) 本次交易不存在妨碍标的资产权属转移的情况

截至 2024 年 12 月 31 日，恒力重工各股东所持股份不存在抵押、质押、查封、冻结等权利限制情形。本次交易完成后，恒力重工将成为上市公司的全资子公司；恒力重工作为债权人或债务人的主体，在本次交易后不发生变更，相关债权债务仍由恒力重工享有或承担，不涉及债权债务转移。因此，本次交易所涉及的资产为权属清晰的经营性资产，资产过户或者转移不存在法律障碍，相关债权债务处理合法。

(八) 非经营性资金占用

报告期内，恒力重工不存在关联方非经营性资金占用的情形。

九、主要资质情况

截至 2024 年 12 月 31 日，恒力重工及其子公司持有的与经营有关的业务许可或资质、认证情况如下表所示：

序号	公司名称	证书名称	发证单位	资质/许可证书编号	发证日期	有效期至
1	恒力重工	海关进出口货物收发货人备案	长兴岛海关	2115960JAY	2022.8.10	2068.7.31
2	恒力造船	ISO9001:2015 质量管理体系认证	中国船级社质量认证有限公司	15522Q4225R0M	2022.11.24	2025.11.23
3		GB/T19001-2016/ISO9001:2015 质量管理体系认证	中国船级社质量认证有限公司	00522Q4224R0M	2022.11.24	2025.11.23
4		GB/T24001-2016/ISO14001:2015 环境管理体系认证	中国船级社质量认证有限公司	00522E4799R0M	2022.12.26	2025.12.25
5		GB/T45001-2020/ISO45001:2018 职业健康安全管理体系认证	中国船级社质量认证有限公司	00522S4800R0M	2022.12.26	2025.12.25
6		排污许可证	大连市生态环境局	91210244MABTME0NXR001Q	2024.12.20	2029.12.19
7		港口经营许可证	大连长兴岛住建局	(辽大)港经证(8060)号	2023.6.29	2026.6.28
8		港口设施保安符合证书	辽宁省交通运输厅	Z01010702-2023-0148	2023.7.28	2028.7.27
9		辽宁省人民政府办公厅关于同意启用大连港、旅顺新港和长兴岛口岸已开放范围内 41 个涉外泊位的复函	辽宁省人民政府办公厅	辽政办函【2023】26 号	2023.10.13	-
10		海关进出口货物收发货人备案	长兴岛海关	2115960JAZ	2022.8.11	2068.7.31
11	恒力海洋工程	GB/T19001-2016/ISO9001:2015 质量管理体系认证	中国船级社质量认证有限公司	00522Q4226R0M	2022.11.24	2025.11.23
12		ISO 9001:2015 质量管理体系认证	中国船级社质量认证有限公司	15522Q4227R0M	2022.11.24	2025.11.23
13		GB/T24001-2016/ISO14001:2015 环境管理体系认证	中国船级社质量认证有限公司	00522E4801R0M	2022.12.27	2025.12.26
14		GB/T45001-2020/ISO45001:2018 职业健康安全管理体系认证	中国船级社质量认证有限公司	00522S4802R0M	2022.11.27	2025.12.26
15		海关进出口货物收发货人备案	长兴岛海关	2115960JB3	2022.8.11	2068.7.31
16	恒力精密	排污许可证	大连市生态环境局	91210244MABTME7491001U	2022.12.16	2027.12.15
17		GB/T 19001-2016/ISO 9001:2015 质量管理体系认证	DNV-Business Assurance	577966-2023-AQ-RGC-RvA	2023.2.21	2026.2.20
18		GB/T19001-2016/ISO9001:2015 质	中国船级社质量认	00524Q0489R0M	2024.1.26	2027.1.25

序号	公司名称	证书名称	发证单位	资质/许可证书编号	发证日期	有效期至
		量管理体系认证	证有限公司			
29		GB/T24001-2016/ISO14001:2015 环境管理体系认证	中国船级社质量认证有限公司	00523E0523R0S	2023.2.9	2026.2.8
20		GB/T45001-2020/ISO45001:2018 职业健康管理体系认证	中国船级社质量认证有限公司	00523S0524R0S	2023.2.9	2026.2.8
21		工厂认可证书（船舶铸铁件）	中国船级社大连分社	DL23PWA00004	2023.6.21	2027.6.20
22		海关进出口货物收发货人备案	长兴岛海关	2115960JB1	2022.8.11	2068.7.31
23		GB/T19001-2016idt ISO9001:2015 质量管理体系认证	新世纪检验认证有限责任公司	016SH23Q31550R0M	2023.6.21	2026.6.20
24		GB/T24001-2016idt ISO14001:2015 环境管理体系认证	新世纪检验认证有限责任公司	016SH23E31169R0M	2023.6.21	2026.6.20
25	恒力装备制造	GB/T45001-2020idt ISO 45001:2018 职业健康管理体系认证	新世纪检验认证有限责任公司	016SH23S31094R0M	2023.6.21	2026.6.20
26		特种设备生产许可证（固定式压力容器 A2）	辽宁省市场监督管理局	TS2221427—2026	2022.11.30	2026.11.29
27		海关进出口货物收发货人备案	长兴岛海关	2115960JB0	2022.8.11	2068.7.31
28		GB/T19001-2016/ISO9001:2015 质量管理体系认证	中国船级社质量认证有限公司	00523Q5448R0M	2023.12.14	2026.12.13
29		固定污染源排污登记回执	全国排污许可证管理信息平台	91210244MABTMQ9YXD001Z	2024.6.5	2029.6.4
30	恒力发动机	GB/T24001-2016/ISO14001:2015 环境管理体系认证	中国船级社质量认证有限公司	00524E6783R0M	2024.12.30	2027.12.29
31		GB/T45001-2020/ISO45001:2018 职业健康管理体系认证	中国船级社质量认证有限公司	00524S6784R0M	2024.12.30	2027.12.29
32		海关进出口货物收发货人备案	长兴岛海关	2115960JB2	2022.8.11	2068.7.31
33	恒力综合服务	卫生许可证	大连长兴岛经济技术开发区教育文体卫生局	长卫公证字[2023]第 0041 号	2023.11.3	2027.11.2
34		特种行业许可证	大连市公安局长兴	大长公特旅馆字第 2024009 号	2024.9	/

序号	公司名称	证书名称	发证单位	资质/许可证书编号	发证日期	有效期至
			岛分局			
35		仅销售预包装食品经营者备案	大连长兴岛经济技术开发区市场监督管理局	YB22102440007523	2023.10.9	/
36		国境口岸卫生许可证	大连长兴岛海关	证字第 091123001000002 号	2023.6.5	2027.6.4
37		建筑业企业资质证书	大连市住房和城乡建设局	D321239694	2023.2.24	2028.2.24
38	恒力绿色 建材	预拌混凝土检测资质证书	辽宁省住房和城乡建设厅	辽 JB-11-018	2022.12.25	2025.12.24
39		预拌砂浆检测资质证书	辽宁省住房和城乡建设厅	辽 JB-12-015	2022.12.25	2025.12.24
40		固定污染源排污登记回执	全国排污许可证管理信息平台	91210244MABU6370XR001W	2022.10.13	2027.10.12
41	恒力船舶 舾装	固定污染源排污登记回执	全国排污许可证管理信息平台	91210244MABUYCPM1E001X	2023.4.18	2028.4.17
42	恒力船舶 电气	固定污染源排污登记回执	全国排污许可证管理信息平台	91210244MABW7J4H07001X	2024.3.28	2029.3.27

十、置入资产涉及许可他人使用自己所有的资产，或者作为被许可方使用他人资产的情况说明

（一）租赁资产

截至 2024 年 12 月 31 日，恒力重工及其子公司不存在对外出租房产、土地的情况，亦不存在对外出租主要生产设备的情况，其作为承租人租赁资产的情况详见本节之“五、主要资产权属、对外担保及主要负债情况”之“（一）主要资产权属情况”之“3、租赁资产情况”部分披露。

（二）恒力集团商标

2024 年 10 月 15 日，恒力重工与恒力集团签署《商标授权使用协议》，约定恒力集团将其拥有的注册号为“65897038”、“69078939”、“65883590”、“65649847”、“62630054”、“41980988”、“35983633”、“13408486”、“8175581”、“4968522”、“4968490”的商标以普通许可的方式无偿许可给恒力重工及其下属公司使用，许可期限起始日为上述商标注册日或恒力重工及其下属公司成立之日孰早，许可期限终止日为该商标到期日。授权使用期满，如需延长使用时间，由双方另行续订商标使用许可合同或者签署补充协议。

（三）MAN ENERGY SOLUTIONS 授权商标及专利

MAN ENERGY SOLUTIONS 是全球领先的船舶工业发动机供应商，其在发动机领域的生产、测试、安装、维修方面积累了丰富的经验和专有技术。MAN ENERGY SOLUTIONS 与恒力发动机于 2023 年 7 月 31 日签署许可协议，约定 MAN ENERGY SOLUTIONS 授予恒力发动机在中国境内的许可发动机（“MAN B&W 二冲程船用和固定式内燃机”）及部件的生产权。同时，MAN ENERGY SOLUTIONS 授权恒力发动机使用其与许可发动机相关的 6 项商标、175 项专利及相关技术秘密。上述授权期限自 2023 年 7 月 1 日至 2033 年 12 月 31 日。

十一、最近三年申请首次公开发行股票并上市的情况及终止原因以及最近三年作为上市公司重大资产重组交易标的的情况及终止原因

恒力重工自成立以来不存在申请首次公开发行股票并上市的情况，也不存在作为上市公司重大资产重组交易标的的情况。

十二、报告期内会计政策及相关会计处理

（一）收入成本的确认原则和计量方法

1、收入的总确认原则

标的公司以控制权转移作为收入确认时点的判断标准。标的公司在履行了合同中的履约义务，即在客户取得相关商品控制权时确认收入。

满足下列条件之一的，标的公司属于在某一时段内履行履约义务；否则，属于在某一时点履行履约义务：（1）客户在标的公司履约的同时即取得并消耗标的公司履约所带来的经济利益；（2）客户能够控制标的公司履约过程中在建的商品；（3）标的公司履约过程中所产出的商品具有不可替代用途，且标的公司在整个合同期间内有权就累计至今已完成的履约部分收取款项。

对于在某一时段内履行的履约义务，标的公司在该段时间内按照履约进度确认收入，但是，履约进度不能合理确定的除外。当履约进度不能合理确定时，标的公司已经发生的成本预计能够得到补偿的，按照已经发生的成本金额确认收入，直到履约进度能够合理确定为止。

对于在某一时点履行的履约义务，标的公司在客户取得相关商品控制权时点确认收入。在判断客户是否已取得商品控制权时，标的公司考虑下列迹象：（1）标的公司就该商品享有现时收款权利，即客户就该商品负有现时付款义务；（2）标的公司已将该商品的法定所有权转移给客户，即客户已拥有该商品的法定所有权；（3）标的公司已将该商品实物转移给客户，即客户已实物占有该商品；（4）标的公司已将该商品所有权上的主要风险和报酬转移给客户，即客户已取得该商品所有权上的主要风险和报酬；（5）客户已接受该商品；（6）其他表明客户已取得商品控制权的迹象。

合同中包含两项或多项履约义务的，标的公司在合同开始日，按照各单项履约义务所承诺商品的单独售价的相对比例，将交易价格分摊至各单项履约义务，按照分摊至各单项履约义务的交易价格计量收入。交易价格，是标的公司因向客户转让商品而预期有权收取的对价金额。标的公司代第三方收取的款项以及标的公司预期将退还给客户的款项，作为负债进行会计处理，不计入交易价格。合同中存在可变对价的，标的公司按照期望值或最可能发生金额确定可变对价的最佳估计数，但包含可变对价的交易价格，不超过在相关不确定性消除时累计已确认收入极可能不会发生重大转回的金额。合同中存在重大融资成分的，标的公司按照假定客户在取得商品控制权时即以现金支付的应付金额确定交易价格。该交易价格与合同对价之间的差额，在合同期间内采用实际利率法摊销。

2、收入的具体确认原则

标的公司根据实际情况，同时满足下列条件时确认收入：

1) 船舶制造收入

标的公司船舶制造业务，经评估后满足“某一时段内履行”履约义务条件的合同，在该段时间内按照履约进度确认收入、结转成本。标的公司采用投入法确定恰当的履约进度，按累计实际发生的合同成本占合同目标成本的比例确定。当履约进度不能合理确定时，已经发生的成本预计能够得到补偿的，按照已经发生的成本金额确认收入，直到履约进度能够合理确定为止。

标的公司经评估后不满足“某一时段内履行”履约义务条件的其他船舶制造合同，于完工交付客户时确认收入。

2) 船舶修理收入

标的公司的船舶修理业务，经评估后一般不满足“某一时段内履行”履约义务条件的，于船舶修理完成并经客户验收确认后，根据与客户签署的账单确认收入；经评估后满足“某一时段内履行”履约义务条件的，在该段时间内采用投入法按照履约进度确认收入。

3) 其他产品销售及服务

标的公司向客户销售的其他产品，一般于产品交付客户并验收合格时，客户

取得产品控制权，标的公司确认收入；标的公司向客户提供的其他服务，于客户接受服务的期间或完成服务并经客户验收合格时确认收入。

（二）会计政策和会计估计与同行业或同类资产的差异及对利润的影响

标的公司的会计政策和会计估计系根据会计准则及行业特性确定，与同行业企业及同类资产之间不存在重大差异，不存在重大会计政策或会计估计差异对其利润产生影响的情形。

（三）财务报表编制基础

1、编制基础

标的公司以持续经营为基础，根据实际发生的交易和事项，按照财政部颁布的《企业会计准则——基本准则》和各项具体会计准则、企业会计准则应用指南、企业会计准则解释及其他相关规定（以下合称“企业会计准则”），以及中国证券监督管理委员会《公开发行证券的公司信息披露编报规则第15号——财务报告的一般规定（2023年修订）》的披露规定编制财务报表。

2、持续经营

标的公司不存在导致对报告期末起12个月内的持续经营假设产生重大疑虑的事项或情况。

（四）合并范围、变化情况及原因

1、2024年度

无。

2、2023年度

1) 因标的公司业务调整，由孙公司恒力船舶舾装（大连）有限公司吸收合并恒力船舶舾装工程（大连）有限公司，恒力船舶舾装工程（大连）有限公司已于2023年8月1日办妥注销手续。自吸收合并完成之日起，恒力船舶舾装工程（大连）有限公司不再纳入合并范围。

2) 因标的公司业务需要，2023年10月2日由子公司恒力造船（大连）有限公司投资设立孙公司 HENGLI SHIPBUILDING（SINGAPORE）PTE. LTD.，

注册资本 2,000 万美元，于 2024 年 8 月实际出资。

（五）资产转移剥离调整情况

报告期内，标的公司不存在资产转移剥离调整的情况。

（六）重大会计政策或会计估计与上市公司差异的情况

恒力重工与上市公司均按照企业会计准则的规定编制财务报表，重大会计政策与上市公司不存在重大差异。由于恒力重工主要从事船舶及高端装备的研发、生产及销售，与上市公司原有业务不同，因此在会计政策或会计估计的具体适用上并不完全一致，具有合理性。

（七）行业特殊的会计处理政策

报告期内，恒力重工所处行业不存在特殊的会计处理政策。

十三、其他事项

恒力重工名下部分资产通过破产拍卖取得，具体取得过程如下：

STX 造船项目由韩国 STX 集团于 2006 年底投资建设，坐落于大连长兴岛经济区，是 STX 集团在中国大连独立投资的造船海洋综合生产基地。STX 集团位于大连的下属 STX（大连）造船有限公司、STX（大连）重工有限公司、STX（大连）海洋重工有限公司、STX（大连）发动机有限公司、STX（大连）重型装备有限公司、STX（大连）金属有限公司、STX 建设（大连）有限公司、STX（大连）商务有限公司、STX（大连）信息技术有限公司、STX（大连）投资有限公司、大连思特斯建筑工程设计有限公司、大升精工（大连）有限公司、大升（大连）物流有限公司等 13 家公司（以下简称“STX 各公司”）涵盖零部件生产、分段制造、发动机装配、船舶和高附加值海洋工程建造等多个领域。2013 年，受国际经济大环境影响，资金链断裂，STX 各公司相继停产并陆续申请破产重整。大连市中级人民法院于 2015 年 3 月 10 日裁定终止 STX（大连）造船有限公司、STX（大连）重工有限公司、STX（大连）海洋重工有限公司、STX（大连）发动机有限公司、STX（大连）重型装备有限公司、STX（大连）金属有限公司等 6 家公司（以下简称“STX（大连）六家公司”）重整程序，宣告 STX（大连）六家公司破产；于 2016 年 3 月 31 日裁定终止 STX 建设（大连）有限

公司、STX（大连）商务有限公司、STX（大连）信息技术有限公司、STX（大连）投资有限公司、大连思特斯建筑工程设计有限公司、大升精工（大连）有限公司、大升（大连）物流有限公司等7家公司（以下简称“STX（大连）七家公司”）重整程序，宣告STX（大连）七家公司破产。此后，STX各公司管理人曾先后开展多轮破产财产拍卖但均以流拍告终，STX各公司的破产资产长期处于闲置状态。

2021年11月，大连市中级人民法院重新启动破产财产评估、拍卖程序，评估基准日定为2022年1月31日。根据辽宁众华资产评估有限公司以2022年1月31日为评估基准日出具的清算价值资产评估报告，STX（大连）六家公司相关资产评估价值为36.90亿元；根据北京中企华资产评估有限责任公司以2022年1月31日为评估基准日出具的清算价值资产评估报告，STX（大连）七家公司相关资产评估价值为6.58亿元。2022年3月14日，STX（大连）六家公司管理人及STX（大连）七家公司管理人、上海国际商品拍卖有限公司、北京亚特兰国际拍卖有限公司在阿里破产拍卖平台上发布拍卖公告，对STX各公司所拥有的破产财产按现状合并拍卖。本次拍卖以北京中企华资产评估有限责任公司和辽宁众华资产评估有限公司出具的专项评估报告为基础依据。

根据《最高人民法院关于人民法院网络司法拍卖若干问题的规定》第十条规定，网络司法拍卖应当设定保留价，拍卖保留价即为起拍价。起拍价由人民法院根据评估价确定；若未进行评估，则参照市场价确定，并需征询当事人意见。起拍价不得低于评估价或市场价的70%。此次拍卖，STX（大连）六家公司破产财产的首次拍卖起拍价为29.50亿元，STX（大连）七家公司破产财产的首次拍卖起拍价为5.27亿元，起拍价未低于评估价的70%。根据《最高人民法院关于人民法院网络司法拍卖若干问题的规定》第二十六条规定，如果网络司法拍卖期间无人出价导致流拍，流拍后应在三十日内在同一网络司法拍卖平台上再次进行拍卖。对于动产拍卖，应在拍卖7日前公告；对于不动产或其他财产权拍卖，应在拍卖15日前公告。再次拍卖时，起拍价的降价幅度不得超过前次起拍价的20%。根据前述规定，经过四轮流拍，STX（大连）六家公司破产财产第五轮拍卖的起拍价下调为14.66亿元（约为评估价的40%），STX（大连）七家公司破产财产第五轮拍卖的起拍价下调为2.63亿元（约为评估价的40%）。

2022年7月8日，恒力重工与上海国际商品拍卖有限公司、北京亚特兰国际拍卖有限公司签署了《拍卖成交确认书》（号牌：A7346），以14.66亿元竞得STX（大连）六家公司破产财产，标的主要包括：房屋建筑物（各类厂房、仓库、办公楼、变电站所等）、构筑物（岸壁、码头等）、土地使用权、海域使用权、在建工程、机器设备（起重机、龙门铣床、数控车床等）、车辆、电子设备和存货等一批。同日，恒力重工与上海国际商品拍卖有限公司、北京亚特兰国际拍卖有限公司签署了《拍卖成交确认书》（号牌：X1147），以2.63亿元竞得STX（大连）七家公司破产财产，标的主要包括：房屋建筑物（各类厂房、仓库、办公楼、变电站所等）、构筑物、土地使用权、在建工程、机器设备、电子设备、废旧车辆和存货等一批。

本次交易置入资产评估价值与恒力重工2022年收购的STX各公司破产财产所涉评估价值差异较大，主要原因包括：一是评估对象、价值类型和评估方法不同，以2022年1月31日为基准日的评估报告的评估对象为STX各资产的清算价值，评估价值类型为清算价值，评估方法为清算价格法，本次交易的评估对象为恒力重工股东全部权益，评估价值类型为市场价值，评估方法为资产基础法和收益法；二是评估目的不同，以2022年1月31日为基准日的评估报告系破产管理人委托评估机构，对STX各公司实施破产清算行为涉及的相关资产于2022年1月31日的清算价值进行评估，为破产拍卖的起拍价提供参考依据，而本次交易是市场化行为，为确定重大资产重组的交易作价提供参考依据，上市公司拟通过置入标的公司股权实现业务转型，增强盈利能力和核心竞争力；三是评估基准日不同，恒力重工在收购STX各公司破产资产后投入了大量资金用于相关资产的修缮和盘活，而后快速推进船舶制造业务的发展。随着船舶制造业务逐步步入正轨，开工订单增加，2024年恒力重工的盈利能力大幅提升。

第六节 置出资产及置入资产评估情况

一、置出资产评估情况

(一) 置出资产评估概述

松发股份拟向中坤投资置出截至评估基准日之全部资产与经营性负债。根据辽宁众华出具的《广东松发陶瓷股份有限公司拟进行资产重组所涉及的置出资产及负债市场价值项目资产评估报告》，本次评估采用资产基础法对置出资产进行评估，以2024年9月30日为评估基准日，置出资产的评估价值为51,310.47万元。

(二) 置出资产的评估结果

评估报告所揭示的评估假设基础上，松发股份拟置出的资产、负债及净资产经资产基础法的评估结果为：

根据司农会计师出具的《广东松发陶瓷股份有限公司拟置出资产专项审计报告》，截至2024年9月30日，松发股份置出资产母公司口径的资产总额、经营性负债总额及净资产的账面价值分别为59,218.14万元、13,663.35万元及45,554.79万元；采用资产基础法评估后的置出资产母公司口径的资产总额评估值为64,973.82万元，负债总额评估值为13,663.35万元，净资产为评估值51,310.47万元，评估增值额为5,755.68万元，评估增值率为12.63%。资产评估结果汇总如下表：

单位：万元

序号	科目名称	账面价值	评估价值	增减值	增值率%
1	一、流动资产合计	16,828.25	17,147.14	318.89	1.89
2	货币资金	113.13	113.13	-	-
3	应收票据	28.99	28.99	-	-
4	应收账款	6,511.95	6,511.95	-	-
5	预付款项	654.96	654.96	-	-
6	其他应收款	1,296.22	1,296.22	-	-
7	存货	8,223.01	8,541.90	318.89	3.88
8	二、非流动资产合计	42,389.89	47,826.68	5,436.79	12.83
9	长期股权投资	37,470.39	40,132.59	2,662.20	7.10
10	其他权益工具投资	-	32.95	32.95	-
11	固定资产	4,220.42	6,288.16	2,067.73	48.99

序号	科目名称	账面价值	评估价值	增减值	增值率%
12	在建工程	15.92	15.92	-	-
13	使用权资产	403.78	403.78	-	-
14	无形资产	175.67	849.59	673.92	383.61
15	长期待摊费用	103.70	103.70	-	-
16	三、资产总计	59,218.14	64,973.82	5,755.68	9.72
17	四、流动负债合计	13,464.91	13,464.91	-	-
18	应付账款	6,638.17	6,638.17	-	-
19	合同负债	254.74	254.74	-	-
20	应付职工薪酬	238.62	238.62	-	-
21	应交税费	74.07	74.07	-	-
22	其他应付款	6,007.72	6,007.72	-	-
23	一年到期非流动负债	231.78	231.78	-	-
24	其他流动负债	19.80	19.80	-	-
25	五、非流动负债合计	198.45	198.45	-	-
26	租赁负债	191.06	191.06	-	-
27	递延收益	7.39	7.39	-	-
28	六、负债合计	13,663.35	13,663.35	-	-
29	七、所有者权益（或股东权益）	45,554.79	51,310.47	5,755.68	12.63

（三）置出资产评估方法的选取

资产评估的基本方法主要有收益法、市场法和资产基础法。

收益法是指将预期收益资本化或者折现，确定评估对象价值的评估方法。收益法常用的具体方法包括股利折现法和现金流量折现法。

市场法是指将评估对象与可比上市公司或者可比交易案例进行比较，确定评估对象价值的评估方法。市场法常用的两种具体方法是上市公司比较法和交易案例比较法。

资产基础法是指以被评估企业评估基准日的资产负债表为基础，合理评估企业表内及表外各项资产、负债价值，确定评估对象价值的评估方法。

收益法能够直观反映企业的预期盈利能力，具备将未来收益与企业价值相联系的特点，经过对置出资产业务以及所处行业的调研，置出资产所属行业为制造业，其经营收益来源于日用陶瓷制品的生产和销售。在国际市场方面，公司产品主要销往欧洲、美洲、澳洲等地区，受欧美市场持续低迷影响，公司主要境外客户需求量下降。在国内市场方面，公司正在进行战略调整。从历史经营期来看，公司在营收方面存在一定波动。综合来看，公司在未来年度的收益预测具有较大

的不确定性。因此，本次评估不适宜采用收益法。

市场法具有评估角度和评估途径直接、评估过程直观、评估数据直接取材于市场、评估结论说服力强的特点。但经过调研后，具有与置出资产相同经济行为较高相似性和可比性的交易案例及可比因素收集困难，更难以对参考交易案例有相对充分、全面和具体的了解，个体性差异难以比较。因此本次评估不具备采用市场法进行评估条件。

资产基础法，是指以评估对象在评估基准日的资产负债表为基础，评估表内及可识别的表外各项资产、负债价值，确定其价值的评估方法。

被评估单位资产处于继续使用状态，且被评估单位能针对各科目提供相应资料，根据本次评估目的和评估对象的特点具备资产基础法评估的前提和条件。

综上，根据本次评估目的和评估对象的特点，以及评估方法的适用条件，本次置出资产采用资产基础法进行评估。

（四）评估假设

1、一般假设

（1）交易假设，即假设纳入评估范围的资产于基准日已经处在交易过程中，根据资产的交易条件等模拟市场进行估值。

（2）公开市场假设，即假设在市场上交易的资产或拟在市场上交易的资产所涉及的资产交易双方彼此地位平等，彼此都有获取足够市场信息的机会和时间，资产交易双方的交易行为都是在自愿的、理智的而非强制或不受限制的条件下去进行的。

（3）资产原地持续使用假设，即假设纳入评估范围的资产按目前的用途和使用的方式、规模、频度、环境等情况继续使用，没有考虑资产用途转换或者最佳利用条件，其评估结果的使用范围存在限制。

（4）基础资料可靠性假设，即假设委托人及被评估单位提供的财务会计资料及其他与评估相关的资料真实准确、客观完整、合法有效，不存在虚假、误导或重大遗漏，有关重大事项揭示充分。

(5) 假设评估测算涉及的汇率、利率、物价水平在正常范围内波动，不考虑通货膨胀因素影响。

(6) 假设评估基准日后无不可抗力对被评估单位的生产经营造成重大影响。

2、特殊假设

(1) 假设被评估单位未来期间采取的会计政策和编写此份报告时所采用的会计政策保持一致。

(2) 假设与被评估单位经营相关的资质证书到期后仍可续期取得并持续经营。

(3) 假设除已经发现事项外，纳入评估范围的资产不存在其他影响其质量、使用和权属的瑕疵事项。

(五) 资产基础法的评估情况及分析

1、流动资产

松发股份流动资产账面价值为 16,828.25 万元，评估价值为 17,147.14 万元，评估增值 318.89 万元，增值率为 1.89%。增值部分均为存货评估增值，存货的增值率为 3.88%，主要原因是产成品和发出商品中部分商品的可收回金额高于账面价值，因此产生了增值。

2、长期股权投资

(1) 评估范围

截至评估基准日，纳入评估范围的长期股权投资共 5 项，账面价值为 37,470.39 万元，投资明细如下：

单位：万元

序号	被投资人名称	投资日期	持股比例	账面价值
1	潮州市雅森陶瓷实业有限公司	2020/9/1	100%	19,743.85
2	潮州市松发陶瓷有限公司	2020/12/1	100%	1,381.88
3	潮州市联骏陶瓷有限公司	2016/10/1	100%	32,769.87
4	北京松发文化科技有限公司	2018/4/1	100%	50.00
5	广州松发家居用品有限公司	2020/7/1	100%	299.00
账面价值合计				54,244.60
减值准备				16,774.21

序号	被投资人名称	投资日期	持股比例	账面价值
账面净额合计				37,470.39

(2) 评估方法

本次评估对被投资单位进行整体评估，以持有的被投资单位股权比例和被投资单位评估基准日股东全部权益的评估值的乘积确定评估值。

在确定长期股权投资评估值时，没有考虑因控制权因素可能对评估结果产生的影响。

(3) 评估结论

经评估，长期股权投资评估结果如下：

单位：万元

序号	被投资人名称	账面净额	评估价值	增减值	增值率%	评估方法
1	潮州市雅森陶瓷实业有限公司	19,743.85	16,153.45	-3,590.41	-18.18	资产基础法
2	潮州市松发陶瓷有限公司	1,381.88	8,108.24	6,726.37	486.76	资产基础法
3	潮州市联骏陶瓷有限公司	15,995.66	16,137.58	141.92	0.89	资产基础法
4	北京松发文化科技有限公司	50.00	-147.99	-197.99	-395.98	资产基础法
5	广州松发家居用品有限公司	299.00	-118.69	-417.69	-139.70	资产基础法
合计		37,470.39	40,132.59	2,662.20	7.10	-

截至评估基准日，长期股权投资账面价值为 37,470.39 万元，评估价值为 40,132.59 万元，增值率为 7.10%。长期股权投资增值原因主要系子公司实物资产中房屋建筑物和土地的增值所致。

3、固定资产-房屋建筑物

(1) 评估范围

本次纳入评估范围的房屋建筑物共 5 项，为办公楼、住宅、写字间用房等。除“北工大软件园房屋”为闲置状态，其余房屋均能够正常使用。截至评估基准日 2024 年 9 月 30 日，松发股份评估范围内的房屋建筑物在评估基准日的账面价值如下表所示：

单位：万元

科目名称	申报项数	账面价值	
		原值	净值
房屋建筑物类合计	5	8,375.70	3,751.77

（2）评估方法

纳入评估范围内的房屋建筑物主要有厂房、办公楼等。本次评估针对生产厂房和办公楼等主要成本进行评估，其中具备市场法评估条件的写字间资产采用市场法进行评估。

成本法是指按照重建或者重置被评估资产的思路，将评估对象的重建或者重置成本作为确定资产价值的基础，扣除相关贬值，以此确定资产价值的评估方法的总称。

成本法计算公式为：

评估值=重置成本×成新率

①重置成本的确定

重置成本=建筑安装工程造价+前期及其他费用+资金成本-可抵扣增值税

A.建筑安装工程造价

根据纳入评估范围的资产的具体特点和所掌握的资料，针对重要的资产采用类比法确定建筑安装工程造价。即选取与被评估建筑物的结构类似、构造基本相符的、建筑面积、层数、层高、装修标准、设备配套完备程度基本一致的近期结算工程或近期建成的类似建筑物单位平方米造价为参考，将类似工程建安造价调整为评估基准日造价，与被评估建筑物进行比较，对其构造特征差异采用综合调整系数进行差异调整，得出建筑安装工程造价。

B.前期及其他费用

前期及其他费用包括建设单位管理费、勘察设计费、工程监理费、招投标代理服务费、可行性研究费、环境评价费和基础设施配套费。基于被评估单位的工程建设投资额，参照行业、国家或地方政府相关规定的收费标准计取。

C.资金成本

按照合理的建设工期，根据基准日全国银行间同业拆借中心授权公布贷款市场报价利率（LPR）计算建设期间合理的资金成本。

一般假设建设资金在建设期间均匀投入，资金成本按如下方式测算：

资金成本=（建安工程造价+前期及其他费用）×基准日银行贷款年利率×合理工期×1/2

对于合理工期在 6 个月以下的一般不计算资金成本。

D. 可抵扣增值税

根据现行规定，对于符合增值税抵扣条件的，扣除相应的增值税。

②成新率的确定

针对纳入评估范围的房屋建筑物采用综合成新率。

综合成新率=（年限法成新率×0.40+打分法成新率×0.60）/1

③评估值的确定

评估值=重置成本×成新率

（3）评估结论

经评估，截至评估基准日 2024 年 9 月 30 日，松发股份的房屋建筑物类固定资产评估值为 5,471.81 万元，较账面价值 3,751.77 万元评估增值 1,720.04 万元，增值率为 45.85%，主要系企业会计使用的折旧年限低于评估使用的经济耐用年限。

4、固定资产-机器设备

（1）评估范围

本次评估范围为松发股份所拥有的机器设备、电子设备和车辆，具体情况如下：

单位：万元

科目名称	账面价值	
	原值	净值
固定资产-机器设备	1,625.98	333.59
固定资产-电子设备	966.63	70.46
固定资产-车辆	701.27	64.61
设备类合计	3,293.88	468.65

（2）评估方法

根据各类设备的特点、评估价值类型、资料收集情况等相关条件，机器设备

及电子设备主要采用成本法评估，部分采用市场法评估，运输设备主要采用市场法评估。对于购置时间较久且无法询价的车辆，按照评估基准日的二手市场价格评估。

1) 机器设备

根据本次评估目的，按照持续使用原则，以市场价格为依据，结合委估设备的特点和收集资料情况，主要采用成本法进行评估。

评估值=重置成本×成新率

①重置成本的确定

在设备购置价的基础上，应考虑该设备达到正常使用状态下的各种费用（包括购置价、运杂费、安装费、基础费和资金成本等），计算公式：

重置成本=设备购置价+运杂费+安装费+基础费+前期及其他费用+资金成本-可抵扣的增值税

A.设备购置价

对于大型及关键设备，通过向生产厂家询价，查阅《机电产品价格信息网》等资料获得现行市场价格信息，进行必要的真实性、可靠性判断，并与被评估资产进行分析、比较、修正后确定设备现行购置价。

对于不能直接获得市场价格信息的设备，则先取得类似规格型号设备的现行购置价，再用规模指数法对其进行调整，或者采用价格指数法等方法对其进行调整。

对于小型设备主要是通过查询市场报价信息确定购置价。

B.运杂费

运杂费是指设备在运输过程中的运输费、装卸搬运费及其他有关各项杂费。

对于设备生产厂家承担运杂费或卖方报价中含运杂费的设备，不再计取运杂费；对于设备生产厂家不承担或卖方报价中不包含运杂费的设备，结合设备运输方式及运输距离等估算运杂费。

计算公式如下：

运杂费=设备购置价×运杂费率

运杂费率主要参照《资产评估常用数据与参数手册》提供的运杂费参考费率确定。

C.安装费

安装费是指使设备达到可使用状态前发生的安装费、调试费及其他有关各项杂费。

对于设备生产厂家承担安装费或卖方报价中含安装费的设备，不再计取安装费；对于设备生产厂家不承担或卖方报价中不包含安装费的设备，需要结合设备特点估算安装费。

计算公式如下：

安装费=设备购置价×安装费率

安装费率依据设备特点、安装的难易程度，参照相关专业定额或参考《资产评估常用方法与参数手册》提供的安装费参考费率计算确定。

D.基础费

对于需要考虑基础费的设备，估算基础费的公式如下：

基础费=设备购置价×基础费率

基础费率依据设备特点，参照相关专业定额或参考《资产评估常用方法与参数手册》提供的基础费参考费率计算确定。

对于已在对应房屋建筑物中或安装费中考虑了基础费的，不再单独计算基础费。

E.前期及其他费用

前期及其他费用包括建设单位管理费、设计费、工程建设监理费、招标代理服务费等。可行性研究费、环境影响评价费、联合试运转费、技术服务培训费和技术资料费等。参考行业、国家或地方政府相关规定的收费标准计取。

F.资金成本

按照合理的建设工期，根据基准日同期银行贷款利率计算建设期间合理的资金成本。

计算公式如下：

资金成本=（设备购置价+运杂费+安装费+基础费+前期及其他费用）×合理建设工期×贷款基准利率×1/2

对于合理工期在 6 个月以下的一般不计算资金成本。

G.设备购置价中可抵扣的增值税

根据《中华人民共和国增值税暂行条例》《财政部 税务总局 海关总署 关于深化增值税改革有关政策的公告》（财政部 税务总局 海关总署公告 2019 年第 39 号）文件及相关法律法规与地方、行业计价依据调整文件等规定，对于符合增值税抵扣条件的，扣除相应的增值税。

②成新率的确定

在本次评估过程中，按照设备类资产的经济使用年限和已使用年限确定其成新率。

成新率=（经济使用年限—已使用年限）÷经济使用年限×100%

③评估值的确定

评估值=重置成本×成新率

2) 电子设备

根据本次评估目的，按照持续使用原则，以市场价格为依据，结合委估设备的特点和收集资料情况，主要采用成本法进行评估。

①重置成本的确定

纳入本次评估范围的电子设备价值量小，安装调试简单，大部分设备购置价中已包含安装调试费、运杂费，因此其购置价等于重置成本，即：

重置成本=购置价（不含税）

②成新率的确定

对于未超过使用年限的电子设备，采用年限法成新率确定，计算公式为：

$$\text{年限法成新率} = (\text{经济使用年限} - \text{已使用年限}) \div \text{经济使用年限} \times 100\%$$

对于超过使用年限的电子设备，成新率计算公式为：

$$\text{成新率} = \text{尚可使用年限} \div \text{经济使用年限} \times 100\%$$

③评估值的确定

$$\text{评估价值} = \text{重置成本} \times \text{成新率}$$

对于购置时间较早的电子设备，现行市场上无同型号全新售价，参照近期二手设备市场价格确定其市场价值。

3) 车辆

本次评估对市场交易较少的车辆，采用成本法进行评估；对二手交易市场较活跃的车辆，采用市场法进行评估。

①成本法基本公式如下：

$$\text{评估值} = \text{重置成本} \times \text{成新率}$$

A. 车辆重置成本

运输设备重置成本包括含税购置价、车辆购置税、牌照费等其他合理费用。

计算公式如下：

$$\text{重置成本} = \text{含税购置价} + \text{车辆购置税} + \text{牌照费} - \text{可抵扣的增值税}$$

其中：

a. 含税购置价

参考当地汽车市场报价或网上报价以及参照车辆所在地同类车型最新交易的市场价格确定。

b. 车辆购置税

根据《中华人民共和国车辆购置税法》规定计算确定，

$$\text{车辆购置税} = (\text{购置价} - \text{增值税}) \times \text{车辆购置税率}$$

对于符合《财政部 税务总局关于车辆购置税有关具体政策的公告》（财政部 税务总局公告 2019 年第 71 号）规定的车辆不缴纳车辆购置税。

c.牌照费等其他合理费用参照购置车辆所在地交通管理部门收费标准确定。

d.车辆购置价中可抵扣的增值税

根据《中华人民共和国增值税暂行条例》《财政部 税务总局 海关总署 关于深化增值税改革有关政策的公告》（财政部 税务总局 海关总署公告 2019 年第 39 号）文件及相关法律法规与地方、行业计价依据调整文件等规定，对于符合增值税抵扣条件的，扣除相应的增值税。

B. 成新率的确定

主要依据国家颁布的车辆强制报废标准，以车辆行驶里程、使用年限两种方法为基础，根据孰低原则确定理论成新率，然后视现场勘查情况决定是否进行必要调整，最终得到车辆综合成新率。计算公式为：

使用年限成新率=（经济使用年限-已使用年限） / 经济使用年限 × 100%

行驶里程成新率=（规定行驶里程-已行驶里程） / 规定行驶里程× 100%

理论成新率=MIN（使用年限成新率，行驶里程成新率）

综合成新率=理论成新率×调整系数

C. 评估值的确定

评估值=重置成本×成新率

②市场法计算公式如下：

评估值=可比案例调整后交易价格的均值

可比案例调整后交易价格=交易价格×因素修正系数

（3）评估结论

经评估，固定资产-机器设备类的评估结果如下：

单位：万元

项目	账面净值	评估价值	增减值	增值率
固定资产-机器设备	333.59	543.34	209.75	62.88%

项目	账面净值	评估价值	增减值	增值率
固定资产-电子设备	70.46	79.36	8.90	12.63%
固定资产-车辆	64.61	193.65	129.04	199.72%
设备类合计	468.65	816.35	347.69	74.19%

松发股份机器设备类固定资产的账面价值 468.65 万元，评估的账面净值为 816.35 万元，评估增值 74.19%，增值原因主要系各类设备的经济使用年限长于会计核算的折旧年限，最终表现为测算的其剩余使用价值高于其折旧后账面净值，故形成评估净值增值。

5、在建工程

松发股份在建工程的账面价值为 15.92 万元，评估价值为 15.92 万元，无评估增减值变动。

6、使用权资产

松发股份使用权资产的账面价值为 403.78 万元，评估价值 403.78 万元，无评估增减值变动。

7、无形资产

(1) 评估范围

本次评估范围为广东松发陶瓷股份有限公司所拥有的土地使用权和其他无形资产，具体情况如下：

单位：万元

科目名称	账面价值	
	原值	净值
无形资产-土地使用权	266.09	172.63
无形资产-其他无形资产	184.98	3.04
无形资产合计	451.07	175.67

(2) 评估方法

纳入评估范围的无形资产包括土地使用权和其他无形资产。

1) 土地使用权

土地使用权通行的评估方法有收益还原法、市场比较法、成本逼近法、剩余法和公示地价系数修正法等。评估时根据当地地产市场发育情况并结合评估对象的具体特点及评估目的等，选择适当的评估方法。

①收益还原法：收益还原法是在估算评估对象在未来每年预期纯收益（正常年纯收益）的基础上，以一定的土地还原率，将评估对象在未来每年的纯收益折算为评估期日收益总和（土地价值）的一种方法，其适用于有现实收益或潜在收益的土地或不动产评估。本次评估宗地设定为工业用地，工业用地多用于自身持有，生产经营使用，较难找到类似土地出租资料，且较难确定该类企业的客观经营成本及收益，故不适宜采用收益还原法。

②市场比较法：市场比较法是指依据替代原理，将评估对象与相同或类似资产的近期交易价格进行对照比较，通过对交易情况、交易日期、资产状况等因素进行修正，得出评估对象在评估基准日的价值的一种评估方法。选择和使用市场法时应当考虑的应用前提条件一般包括：评估对象或者可比参照物具有公开的市场，以及相对活跃的交易；交易及交易标的的必要信息是可以获得的。经调查近三年的土地市场上的工业用地的交易案例，了解到在近三年该区域内该类用地的成交案例较少，无法满足采用市场法对土地价值进行估算的前提，故不适宜采用市场比较法进行评估；

③剩余法：剩余法适用于具有投资开发或再开发潜力的土地估值，本次评估土地设定为工业用地，较难找到类似房地产的出售案例，不适宜采用剩余法；

④成本逼近法：成本逼近法是以开发土地所耗费的各项费用之和为主要依据，再加上一定的利息、利润、应缴纳的税金和土地所有权应得收益来确定土地价格的评估方法。评估对象所处区域针对工业土地所耗费的各项费用等信息较难通过公开渠道取得，故本次评估不适宜采用成本逼近法。

⑤公示地价系数修正法：包括基准地价系数修正法、路线价法、标定地价系数修正法。其中基准地价系数修正法，是在求取一宗待估宗地价格时，根据当地基准地价水平，参照与评估对象相同土地级别或均质区域内该类用地地价标准和各种修正因素说明表，根据两者在区域因素、个别因素、土地使用年限等的差异，确定修正系数，修正基准地价从而得出评估对象地价的一种方法。经调查了解，项目所在地政府已公布基准地价相关信息，具有完备的基准地价修正体系，且基准地价文件中规定的基准地价期日距离评估基准日时间较近，因此适宜采用基准地价系数修正法。

基本公式：

$$P_{\text{宗}} = P_{\text{基}} \times K_t \times (1 + \sum K_i) \times K_y \times K_q \times K_g \pm D$$

其中：

$P_{\text{宗}}$ ——待估宗地单位面积地价

$P_{\text{基}}$ ——待估宗地所在区域的单位面积地价

K_t ——二级用地类型修正系数

K_i ——第 i 个区域因素修正系数

K_y ——年期修正系数

K_q ——期日修正系数

K_g ——其他个别因素修正系数

D ——土地开发程度修正值

2) 其他无形资产

纳入被评估单位申报的账面记录的其他无形资产主要为企业管理软件、财务系统等，账面未记录的其他无形资产为企业拥有的目前在用的商标、专利权等。

① 纳入评估范围的其他无形资产——软件，本次评估对于通用软件按照市场法进行评估，对于专业定制的软件按照摊销后的金额作为评估值。

②对于账面未记录的商标、专利权等，在分类上属于知识产权类无形资产。经调查了解，被评估单位所处行业的技术壁垒特征及所提供服务的知识产权附着属性均较为显著，纳入本次评估范围的上述资产对其业务的贡献水平较高。考虑相关业务收入能够在财务中单独清晰核算，且该类无形资产的价值贡献能够保持较好的延续性，我们采用收益法中细分的收入分成法进行估值。

价值估算涉及的基本公式为：

$$P = K \times \sum_{i=1}^n \frac{R_i}{(1+r)^i}$$

式中：

P ：无形资产的评估价值

Ri: 基准日后第 i 年预期分成收入

K: 分成率

n: 收益期

i: 折现期

r: 折现率

(3) 评估结论

经评估，无形资产的评估结果如下：

单位：万元

项目	账面净值	评估价值	增减值	增值率
无形资产-土地使用权	172.63	583.60	410.97	238.06%
无形资产-其他无形资产	3.04	265.99	262.95	8,646.85%
无形资产合计	175.67	849.59	673.92	383.61%

松发股份纳入本次评估范围的无形资产评估价值 849.59 万元，评估增值 673.92 万元，主要原因为：1) 土地使用权取得时间较早，近期当地土地使用权市场价有所上升所致；2) 账面未记录的专利商标评估增值。

8、长期待摊费用

松发股份长期待摊费用的账面价值为 103.70 万元，评估价值 103.70 万元，无评估增减值变动。

9、负债

松发股份的负债账面价值 13,663.35 万元，评估值 13,663.35 万元，无评估增减值变动。

综上，本次交易的评估定价具备公允性，不存在损害公司及其他股东特别是中小股东利益的情形。

二、置入资产评估情况

(一) 置入资产评估概述

本次交易的置入资产为恒力重工 100% 股权。根据北京华亚正信资产评估有限公司出具的《广东松发陶瓷股份有限公司拟重大资产置换及发行股份购买资产涉及的恒力重工集团有限公司股东全部权益资产评估报告》（华亚正信评报字

[2024]第 A16-0015 号)，以 2024 年 9 月 30 日为评估基准日，评估机构采用资产基础法和收益法对恒力重工股东全部权益价值进行评估，并以资产基础法结果作为本次评估结论，即恒力重工 100%股权的评估值为 800,639.44 万元。

（二）置入资产的评估结果

1、资产基础法评估结果

采用资产基础法，得出标的公司在评估基准日 2024 年 9 月 30 日的评估结论如下：截至评估基准日，恒力重工集团有限公司（母公司口径）总资产账面价值为 675,617.69 万元，评估价值为 1,163,210.12 万元，增值额为 487,592.43 万元，增值率为 72.17%；总负债账面价值为 376,691.31 万元，评估价值为 362,570.67 万元，减值额为 14,120.63 万元，减值率 3.75%；净资产账面价值为 298,926.38 万元，股东全部权益评估价值为 800,639.44 万元，增值额为 501,713.07 万元，增值率为 167.84%。

2、收益法评估结果

采用收益法，得出标的公司在评估基准日 2024 年 9 月 30 日的评估结论如下：截至评估基准日，恒力重工集团有限公司（母公司口径）净资产账面价值为 298,926.38 万元，收益法评估后的股东全部权益价值为 972,411.73 万元，增值额为 673,485.35 万元，增值率为 225.30%。

3、资产基础法与收益法的评估结果比较及最终评估结果

资产基础法评估后的股东全部权益价值为 800,639.44 万元，收益法评估后的股东全部权益价值为 972,411.73 万元，两者相差 171,772.29 万元。

本次评估结论采用资产基础法评估结果。收益法的评估结果着眼于恒力重工的未来整体的盈利能力，通过对预期现金流量的折现来反映企业的现实价值。资产基础法评估是以资产的成本重置为价值标准，从资产构建角度客观地反映企业净资产的价值。资产基础法评估关注企业的实际资产，评估参数的质量和可靠程度优于收益法，评估结果相对更具客观性和公正性。综上，本次评估采用资产基础法评估结果确定最终评估结论。

（三）置入资产评估方法的选取

1、评估方法简介

企业价值评估方法主要有资产基础法、收益法和市场法。

企业价值评估中的资产基础法，是指以被评估单位评估基准日的资产负债表为基础，合理评估企业表内及表外各项资产、负债价值，确定评估对象价值的评估方法。

企业价值评估中的收益法，是指通过将被评估单位预期收益资本化或折现，确定评估对象价值的评估方法。收益法常用的具体方法包括股利折现法和现金流量折现法。

企业价值评估中的市场法，是指将评估对象与可比上市公司或者可比交易案例进行比较，确定评估对象价值的评估方法。市场法常用的两种具体方法是上市公司比较法和交易案例比较法。

2、评估方法的选择

恒力重工资产产权清晰、财务资料完整，各项资产和负债都可以被识别。委估资产不仅可根据财务资料和购建资料确定其数量，还可通过现场勘查核实其数量，可以按资产再取得途径判断其价值，故本次评估适用资产基础法评估。

恒力重工主营业务为船舶、海洋工程装备及船用发动机的设计、生产、销售。恒力重工在评估基准日正常经营，其未来预期收益及所承担的风险可以预测并用货币衡量。故本次评估适用收益法进行评估。

鉴于目前国内产权交易市场交易信息的获取途径有限，且同类企业在产品结构 and 主营业务构成方面差异较大，难以获得足够的可比上市公司或可比交易案例，现阶段难以采用市场法进行评估，故本次评估不适用市场法进行评估。

因此，本次评估选用资产基础法和收益法进行评估。

（四）评估假设

1、一般假设

（1）交易假设：是假定所有待评估资产已经处在交易过程中，评估师根据

待评估资产的交易条件等模拟市场进行估价。

(2) 公开市场假设：是指资产可以在充分竞争的市场上自由买卖，其价格高低取决于一定市场的供给状况下独立的买卖双方对资产的价值判断。公开市场是指一个有众多买者和卖者的充分竞争的市场。在这个市场上，买者和卖者的地位是平等的，彼此都有获得足够市场信息的机会和时间，买卖双方的交易行为都是在自愿的、理智的，而非强制或不受限制的条件下进行的。

(3) 假设国家现行的有关法律法规及政策、国家宏观经济形势无重大变化，本次交易各方所处地区的政治、经济和社会环境无重大变化。

(4) 针对评估基准日资产的实际状况，假设恒力重工持续经营。

(5) 假设和恒力重工相关的汇率、赋税基准及税率、政策性征收费用等评估基准日后不发生重大变化。

(6) 假设评估基准日后恒力重工的管理层是负责的、稳定的，且有能力担当其职务。

(7) 假设恒力重工完全遵守所有相关的法律法规。

(8) 假设评估基准日后无不可抗力及不可预见因素对恒力重工造成重大不利影响。

2、特殊假设

(1) 假设评估基准日后恒力重工采用的会计政策和本次评估时所采用的会计政策在重要方面保持一致。

(2) 假设评估基准日后恒力重工在现有管理方式和管理水平的基础上，经营范围、方式与目前保持一致。

(3) 假设评估基准日后，恒力重工在各年度内均匀获得净现金流。

(4) 假设松发股份、恒力重工提供的与本次评估相关全部资料真实、完整、合法、有效。

(5) 假设恒力重工及其子公司现行经营行为所涉及的各项资质、许可到期后均能正常延续。

(6) 假设恒力重工及其子公司现有租赁房屋在租赁期到期后不存在续租障碍。

(7) 假设恒力重工及其子公司严格按照其生产计划进行生产。

(8) 假设恒力重工及其子公司持续满足国家有关出口退税条件。

(9) 华亚正信对委估实物资产的现场勘查仅限于实物资产的外观和使用状况，并未对结构等内在质量进行测试，故不能确定其有无内在缺陷。本次评估以恒力重工内在质量符合国家有关标准并足以维持其正常使用为假设前提。

(五) 资产基础法的评估情况及分析

采用资产基础法，恒力重工母公司口径在评估基准日 2024 年 9 月 30 日的评估结果详见下表：

单位：万元

项目		账面价值	评估价值	增减值	增值率(%)
		A	B	C=B-A	D=C/A×100
流动资产	1	341,781.57	341,781.87	0.30	-
非流动资产	2	333,836.12	821,428.25	487,592.13	146.06
其中：					
长期股权投资	3	333,000.00	820,436.39	487,436.39	146.38
固定资产	4	387.94	421.23	33.29	8.58
在建工程	5	87.14	86.83	-0.32	-0.36
无形资产	6	361.03	483.80	122.77	34.00
资产总计	7	675,617.69	1,163,210.12	487,592.43	72.17
流动负债	8	326,469.79	326,469.79	-	-
非流动负债	9	50,221.52	36,100.89	-14,120.63	-28.12
负债总计	10	376,691.31	362,570.67	-14,120.63	-3.75
净资产（所有者权益）	11	298,926.38	800,639.44	501,713.07	167.84

1、流动资产

纳入评估范围的流动资产包括货币资金、应收账款、预付账款、其他应收款、存货、其他流动资产。

(1) 货币资金

评估基准日货币资金为银行存款，账面价值为 178.46 万元。货币资金以核实无误后的账面价值作为评估值。

银行存款评估值为 178.46 万元，无评估增减值。

(2) 应收账款

评估基准日应收账款账面价值 7,599.80 万元，未计提坏账准备，为恒力重工应收的销售货款，以核实后的账面价值作为评估值。

应收账款评估值为 7,599.80 万元，无评估增减值。

(3) 预付款项

评估基准日预付款项账面价值 1,036.65 万元，为恒力重工按照合同规定预付的款项。

对于按照合同约定能够收到相应货物或形成权益的预付款项，以核实后的账面价值作为评估值；对于有确凿证据表明收不到相应货物或不能形成权益的预付款项，参照其他应收款评估方法评估。

预付账款的评估值为 1,036.65 万元，无评估增减值。

(4) 其他应收款

评估基准日其他应收款账面价值 332,732.48 万元，计提坏账准备 0.50 万元，净额 332,731.98 万元。核算内容为关联方往来款、员工备用金等款项。其他应收款采用个别认定与账龄分析相结合的方法确定评估值。

其他应收账款评估值为 332,731.98 万元，无评估增减值。

(5) 存货

评估基准日存货账面价值 154.37 万元，为原材料和周转材料，评估基准日存货未计提跌价准备。

1) 原材料

评估基准日原材料账面价值合计为 149.23 万元，内容为库存的各种材料，主要用于生产和日常消耗等，评估基准日原材料未计提跌价准备。

对原材料根据清查核实后的数量乘以现行市场税后购买价，再加上合理的运杂费、损耗、验收整理入库费及其他合理费用，得出各项资产的评估值。

对经核实为近期购进，且账面价值中已包含进货成本、运杂费、损耗、验收入库等其他合理费用，评估基准日市场价格变化不大的原材料，按账面价值确定

评估值。

原材料评估值为 149.23 万元，无评估增减值。

2) 周转材料

评估基准日周转材料账面价值 5.14 万元，为在用消耗材料，评估基准日周转材料未计提跌价准备。

对在用周转材料采用重置成本法评估，即将同种低值易耗品的现行购置价格加上合理的其他费用作为重置价值，再根据实际使用状况确定成新率，相乘后得出低值易耗品评估值。

周转材料评估值 5.44 万元，评估增值 0.30 万元，增值原因为恒力重工的摊销期限短于经济耐用年限所致。

(6) 其他流动资产

评估基准日其他流动资产账面价值为 80.30 万元，为待抵扣增值税等。其他流动资产按核实后账面价值确定评估值。

其他流动资产评估值为 80.30 万元，无评估增减值。

2、非流动资产

(1) 长期股权投资

评估基准日长期股权投资账面价值 333,000.00 万元，共 10 项。均为全资子公司，包括恒力造船（大连）有限公司、恒力发动机（大连）有限公司、恒力海洋工程（大连）有限公司、恒力船舶舾装（大连）有限公司、恒力船舶电气（大连）有限公司、恒力精密铸造（大连）有限公司、恒力综合服务（大连）有限公司、恒力绿色建材（大连）有限公司、苏州恒能智能科技有限公司、恒力装备制造（大连）有限公司。评估基准日长期股权投资未计提减值准备，长期股权投资账面净额 333,000.00 万元。

具体情况如下表所示：

单位：万元					
序号	被投资单位名称	投资日期	持股比例	账面价值	基准日状态
1	恒力造船（大连）有限公司	2022-7-20	100%	250,000.00	正常经营
1-1	HENGLI SHIPBUILDING	2023-10-2	100%	713.23	未经营

	(SINGAPORE) PTE. LTD.				
2	恒力发动机（大连）有限公司	2022-7-20	100%	10,000.00	正常经营
3	恒力海洋工程（大连）有限公司	2022-7-20	100%	30,000.00	正常经营
4	恒力船舶舾装（大连）有限公司	2022-7-25	100%	2,000.00	正常经营
5	恒力船舶电气（大连）有限公司	2022-7-25	100%	1,000.00	正常经营
6	恒力精密铸造（大连）有限公司	2022-7-20	100%	10,000.00	正常经营
7	恒力综合服务（大连）有限公司	2022-7-20	100%	10,000.00	正常经营
8	恒力绿色建材（大连）有限公司	2022-7-20	100%	10,000.00	正常经营
9	苏州恒能智能科技有限公司	2022-7-1	100%	-	未经营
10	恒力装备制造（大连）有限公司	2022-7-1	100%	10,000.00	正常经营
	合计			333,000.00	

根据恒力重工对长期股权投资项目的实际控制情况以及对评估对象价值的影响程度等因素，分别采取适当的方法进行评估。

因本次评估对恒力重工采用合并层面收益法计算股东全部权益价值，各长期股权投资收益法在合并层面体现，故不再对各子公司进行单独收益法评估。

本次评估对全资及控股长期股权投资采用资产基础法进行整体评估，以获得被投资单位的股东全部权益价值，再乘以所持股权比例计算得出长期股权投资评估值。

各被投资单位采用的评估方法情况如下表：

序号	被投资单位名称	是否整体评估	采用的评估方法
1	恒力造船（大连）有限公司	是	资产基础法、合并收益法
1-1	HENGLI SHIPBUILDING (SINGAPORE) PTE. LTD.	是	资产基础法
2	恒力发动机（大连）有限公司	是	资产基础法、合并收益法
3	恒力海洋工程（大连）有限公司	是	资产基础法、合并收益法
4	恒力船舶舾装（大连）有限公司	是	资产基础法、合并收益法
5	恒力船舶电气（大连）有限公司	是	资产基础法、合并收益法
6	恒力精密铸造（大连）有限公司	是	资产基础法、合并收益法
7	恒力综合服务（大连）有限公司	是	资产基础法、合并收益法
8	恒力绿色建材（大连）有限公司	是	资产基础法
9	苏州恒能智能科技有限公司	是	资产基础法、合并收益法
10	恒力装备制造（大连）有限公司	是	资产基础法、合并收益法

长期股权投资评估值为 820,436.39 万元，评估增值 487,436.39 万元。评估增值原因主要为考虑了享有对被投资单位的权益。

(2) 固定资产-设备类

评估基准日设备类固定资产账面原值 542.26 万元，账面净值 387.94 万元。纳入本次评估范围的设备类资产包括：机器设备、车辆和电子设备。

根据各类设备的特点、评估价值类型、资料收集情况等相关条件，主要采用重置成本法评估。

重置成本法是用现时条件下重新购置或建造一个全新状态的被评资产所需的全部成本，减去被评估资产已经发生的实体性贬值、功能性贬值和经济性贬值，得到的差额作为被评估资产的评估值的一种资产评估方法。采用重置成本法确定评估值也可首先估算被评估资产与其全新状态相比有几成新，即求出成新率，然后用全部成本与成新率相乘，得到的乘积作为评估值。

计算公式：评估值 = 重置成本 × 成新率

1) 重置成本的确定

① 机器设备重置成本的确定

对于需要安装的设备，重置成本一般包括：设备购置价、运杂费、安装工程费、基础费、建设工程前期及其他费用和资金成本等；对于不需要安装的设备，重置成本一般包括：设备购置价和运杂费。

对符合增值税抵扣条件的设备，设备重置成本应该扣除相应的增值税。

设备重置成本计算公式如下：

◎需安装的设备重置成本 = 设备购置价 + 运杂费 + 安装工程费 + 前期及其他费用 + 资金成本 - 设备购置价中可抵扣的增值税和运费中可抵扣的增值税 - 安装工程和前期及其他费用中可抵扣增值税

◎不需安装的设备重置成本 = 设备购置价 + 运杂费 - 设备购置价中可抵扣的增值税和运费中可抵扣的增值税

含税设备重置成本公式：

重置成本=设备购置价+运杂费+安装工程费（含基础费）+资金成本

A、设备购置价

对于大型关键设备，主要是通过向生产厂家咨询评估基准日市场价格，或参考评估基准日近期同类设备的合同价确定购置价；

对于小型设备主要是通过查询评估基准日的市场报价信息确定购置价；

对于没有市场报价信息的设备，主要是通过参考同类设备的购置价确定。

B、运杂费

设备运杂费是指从产地到设备安装现场的运输费用。运杂费率以设备购置价为基础，结合设备的运距、重量、体积及运输方式等因素综合确定。本次评估选取 2%运杂费率。

运杂费计算公式如下：

运杂费=设备购置价×运杂费率

C、安装工程费

安装工程费以含税设备购置价为基础测算确定。本次评估对于部分大型设备选取 15%安装工程费。

对小型、无须安装的设备，不考虑安装费。

D、前期及其他费用

前期及其他费用包括项目建设管理费、勘察设计费、工程监理费、可行性研究费、招投标代理服务费、环境影响评价费等，各项费用的计算按照恒力重工的工程建设投资额，参考国家（行业）及当地政府规定的收费标准计取。本次评估不考虑前期费用。

E、资金成本

资金成本根据本项目合理的建设工期，参照评估基准日中国人民银行公布的贷款市场报价利率（LPR）为基准，以设备购置费、安装工程费、前期及其他费用三项之和为基数确定，并按照资金均匀投入计取。

资金成本计算公式：

资金成本 = (设备购置价 + 运杂费 + 安装工程费 (含基础费)) × 合理建设工期 × 评估基准日贷款市场报价利率 (LPR) × 1/2

一般情况下，合理工期在 6 个月以下的不考虑资金成本。

F、可抵扣增值税

根据相关文件规定，对于符合增值税抵扣条件的，计算出可抵扣增值税后进行抵扣。

可抵扣增值税 = 设备购置价 / 1.13 × 13% + 运杂费 / 1.09 × 9% + 安装工程费 / 1.09 × 9% + 前期及其他费用 (不含建设单位管理费) / 1.06 × 6%

② 运输设备重置成本的确定

根据当地汽车市场销售信息等近期车辆市场价格资料，确定运输车辆的现行含税购价，根据相应法律规定计入车辆购置税、新车上户牌照手续费等。对于符合购置车辆增值税抵扣条件的，应扣除相应的增值税确定其重置成本。

计算公式：

重置成本 = 不含税购置价 + 车辆购置税 + 牌照手续费

车辆购置税 = 车辆不含税售价 × 10%

其中：

A、现行购置价根据当地汽车市场销售信息或当地近期同类车型最新交易的市场价格确定；

B、车辆购置税根据国家相应法律规定计取；

车辆购置税 = 车辆不含税售价 × 10%

C、牌照手续费根据当地交通管理部门规定计取。

③ 电子设备重置成本的确定

根据在评估基准日的当地电子设备市场同型号设备价格信息及近期网上交易价，扣除可抵扣的增值税额确定重置成本。

即：重置成本=不含税购置价

2) 综合成新率的确定

① 机器设备成新率的确定

成新率采用综合分析系数调整法评定,即以使用年限法为基础,初定成新率,再通过对设备的使用强度、使用时间、制造质量、故障和维护保养等情况的分析,确定综合成新率。

② 运输车辆成新率的确定

车辆成新率以车辆行驶里程、使用年限两种方法按孰低原则确定。计算公式:

使用年限成新率 = (规定使用年限 - 已使用年限) / 规定使用年限 × 100%

行驶里程成新率 = (规定行驶里程 - 已行驶里程) / 规定行驶里程 × 100%

成新率 = Min (使用年限成新率, 行驶里程成新率)

③ 电子设备成新率的确定

对于电子设备、空调设备等小型设备,主要依据其经济寿命年限来确定其综合成新率。计算公式如下:

年限法成新率 = (经济寿命年限 - 已使用年限) / 经济寿命年限 × 100%

3) 评估值的确定

设备评估值 = 设备重置成本 × 综合成新率

4) 评估结果及增减值分析

设备类固定资产评估净值为 421.23 万元,评估增值 33.29 万元。评估增值原因主要为部分设备恒力重工采用的折旧年限短于经济耐用年限。

(3) 在建工程

评估基准日在建工程账面价值为 87.14 万元,未计提减值准备。

根据在建工程的特点、评估价值类型、资料收集情况等相关条件,采用成本法进行评估。

在建工程评估值为 86.83 万元,减值 0.32 万元。

(4) 无形资产-其他无形资产

评估范围内的无形资产-其他无形资产为恒力重工外购的财务软件和办公软件，账面余额 361.03 万元。无形资产-其他无形资产按照核实后的市场价值进行评估。

无形资产-其他无形资产评估值为 483.80 万元，评估增值 122.77 万元，增值原因为账面为摊余价值，评估按照重置成本进行评估所致。

3、 流动负债

纳入评估范围的流动负债包括：应付票据、应付账款、应付职工薪酬、应交税费、其他应付款、一年内到期的非流动负债。

(1) 应付票据

评估基准日应付票据账面价值 351.71 万元。内容为恒力重工购买材料、设备等开出、承兑的商业汇票，包括商业承兑汇票。应付票据以核实无误后的账面价值作为评估值。

应付票据评估值为 351.71 万元，无评估增减值。

(2) 应付账款

评估基准日应付账款账面价值 421.36 万元。内容为恒力重工因购买材料、服务等活动应支付的货款。应付账款以核实无误后的账面价值作为评估值。

应付账款评估值为 421.36 万元，无评估增减值。

(3) 应付职工薪酬

评估基准日应付职工薪酬账面价值 549.17 万元。内容为恒力重工根据有关规定应付给职工的各种薪酬。应付职工薪酬以核实无误后的账面价值作为评估值。

应付职工薪酬评估值为 549.17 万元，无评估增减值。

(4) 应交税费

评估基准日应交税费账面价值 32.54 万元。内容为应交印花税和个人所得税。应交税费以核实无误后的账面价值作为评估值。

应交税费评估值为 32.54 万元，无评估增减值。

(5) 其他应付款

评估基准日其他应付款账面价值 306,278.60 万元，内容为恒力重工除应付票据、应付账款、预收账款、应付职工薪酬、应付股利、应交税费、长期应付款等以外的其他各项应付、暂收的款项，包括内部往来款、场地使用费等。其他应付款以核实无误后的账面价值作为评估值。

其他应付款评估值为 306,278.60 万元，无评估增减值。

(6) 一年内到期的非流动负债

评估基准日一年内到期的非流动负债账面价值 18,836.41 万元，内容为一年内到期的应付售后回租款。一年内到期的非流动负债以核实无误的账面价值作为评估值。

一年内到期的非流动负债评估值为 18,836.41 万元，无评估增减值。

4、 非流动负债

纳入评估范围的非流动负债包括长期应付款和递延收益。

(1) 长期应付款

评估基准日长期应付款账面价值 31,394.01 万元。内容为恒力重工应付售后回租款。长期应付款以核实无误后的账面价值作为评估值。

长期应付款评估值为 31,394.01 万元，无评估增减值。

(2) 递延收益

评估基准日递延收益账面价值 18,827.51 万元。内容为恒力重工确认的应在以后期间计入当期损益的政府补助。

本次评估对于仅需缴纳税款的政府补助按账面价值乘以评估基准日恒力重工适用所得税率确定评估值为 4,706.88 万元。

递延收益评估值为 4,706.88 万元，评估减值 14,120.63 万元，评估减值原因对递延收益仅考虑了需缴纳税款的部分。

（六）收益法的评估情况及分析

1、 收益预测的假设条件

（1）一般假设

1) 交易假设：是假定所有待评估资产已经处在交易过程中，评估师根据待评估资产的交易条件等模拟市场进行估价。

2) 公开市场假设：是指资产可以在充分竞争的市场上自由买卖，其价格高低取决于一定市场的供给状况下独立的买卖双方对资产的价值判断。公开市场是指一个有众多买者和卖者的充分竞争的市场。在这个市场上，买者和卖者的地位是平等的，彼此都有获得足够市场信息的机会和时间，买卖双方的交易行为都是在自愿的、理智的，而非强制或不受限制条件下进行的。

3) 假设国家现行的有关法律法规及政策、国家宏观经济形势无重大变化，本次交易各方所处地区的政治、经济和社会环境无重大变化。

4) 针对评估基准日资产的实际状况，假设恒力重工持续经营。

5) 假设和恒力重工相关的汇率、赋税基准及税率、政策性征收费用等评估基准日后不发生重大变化。

6) 假设评估基准日后恒力重工的管理层是负责的、稳定的，且有能力担当其职务。

7) 假设恒力重工完全遵守所有相关的法律法规。

8) 假设评估基准日后无不可抗力及不可预见因素对恒力重工造成重大不利影响。

（2）特殊假设

1) 假设评估基准日后恒力重工采用的会计政策和本次评估时所采用的会计政策在重要方面保持一致。

2) 假设评估基准日后恒力重工在现有管理方式和管理水平的基础上，经营范围、方式与目前保持一致。

3) 假设评估基准日后，恒力重工在各年度内均匀获得净现金流。

- 4) 假设松发股份、恒力重工提供的与本次评估相关全部资料真实、完整、合法、有效。
- 5) 假设恒力重工及其子公司现行经营行为所涉及的各项资质、许可到期后均能正常延续。
- 6) 假设恒力重工及其子公司现有租赁房屋在租赁期到期后不存在续租障碍。
- 7) 假设恒力重工及其子公司严格按照其生产计划进行生产。
- 8) 假设恒力重工及其子公司持续满足国家有关出口退税条件。
- 9) 华亚正信对委估实物资产的现场勘查仅限于实物资产的外观和使用状况，并未对结构等内在质量进行测试，故不能确定其有无内在缺陷。本次评估以恒力重工内在质量符合国家有关标准并足以维持其正常使用为假设前提。

2、评估计算及分析过程

(1) 收益模型的选取

以恒力重工经审计的历史年度会计报表为基础，结合恒力重工未来发展战略及规划，并综合分析、考虑恒力重工的人力资源、技术水平、资本结构、经营状况、自身优劣势、持续经营盈利能力及所在行业现状与发展前景等估算其股东全部权益价值。

本次评估是以恒力重工的合并报表口径估算其股东全部权益价值，评估基本思路为：对纳入报表范围的资产和主营业务，按照历史经营状况的变化趋势和业务类型预测预期收益（净现金流量），即按收益途径采用现金流折现法（DCF），以加权资本成本（WACC）作为折现率，将未来各年的预计企业自由现金流折现加总得到经营性资产价值，再考虑溢余资产、非经营性资产/负债价值，减去付息债务价值后，得到股东全部权益价值。

本次采用收益法中的现金流量折现法（DCF）对企业整体价值评估来间接获得股东全部权益价值。对经营性资产价值的确定选用企业自由现金流折现模型，即以未来若干年度内的企业自由现金流量作为依据，采用适当折现率折现后加总计算得出。公式如下：

股东全部权益价值=企业整体价值-付息债务价值

企业整体价值=经营性资产价值+非经营性资产价值+溢余资产价值-非经营性负债价值

付息债务是指评估基准日恒力重工账面上需要付息的债务。

付息债务以核实后的账面价值作为评估值。

1) 经营性资产价值

经营性资产是指与恒力重工生产经营相关的,评估基准日后企业自由现金流量预测所涉及的资产与负债。

经营性资产价值的计算公式为:

$$P = \sum_{i=1}^n \frac{F_i}{(1+r)^i} + \frac{F_n \times (1+g)}{(r-g) \times (1+r)^n}$$

其中: P: 评估基准日的企业经营性资产价值;

Fi: 评估基准日后第 i 年预期的企业自由现金流量;

F_n: 详细预测期末年预期的企业自由现金流量;

r: 折现率(此处为加权平均资本成本, WACC);

n: 详细预测期;

i: 详细预测期第 i 年;

g: 永续期增长率。

其中,企业自由现金流=税后净利润+折旧与摊销+扣税后付息债务利息-资本性支出-净营运资金变动

折现率采用加权平均资本成本 WACC 模型确定。

权益资本成本(Ke)采用资本资产定价模型 CAPM 确定。

2) 非经营性资产、负债价值

非经营性资产、负债是指与恒力重工生产经营无直接关系的,评估基准日后企业自由现金流量预测不涉及的资产与负债。本次对非经营性资产、负债主要采

用成本法进行单独分析和评估。

3) 溢余资产价值

溢余资产是指评估基准日超过企业生产经营所需多余的、评估基准日后企业自由现金流量预测不涉及的资产。本次对溢余资产主要采用成本法进行单独分析和评估。

(2) 主要参数的确定

1) 收益期和预测期的确定

华亚正信经分析调查，恒力重工所属行业为国家政策扶持行业，评估基准日恒力重工经营正常，根据恒力重工的发展规划及行业特点，恒力重工业务类型、经营方式较稳定，通过分析恒力重工的经营状况并与其管理层沟通，不存在对影响恒力重工持续经营的核心资产使用年限的限定和对恒力重工生产经营期限进行的限定，并可以通过延续方式永续使用。故收益期按永续确定。根据恒力重工目前经营状况、业务特点、市场供需情况，预计其在 2029 年进入稳定期，故预测期确定为 2024 年 10 月-2029 年 12 月，2029 年后为永续。

2) 营业收入的预测

恒力重工主营业务收入主要为船舶建造收入，结合恒力重工已接订单情况及未来预期进行预测；其他业务收入为船舶建造过程产生废料收入；具体测算过程如下：

单位：万元

项目	2024年10-12月	2025年度	2026年度	2027年度	2028年度	2029年度
主营业务收入	135,563.03	1,444,969.03	1,955,056.13	2,614,874.82	2,656,937.72	2,710,362.70
其他业务收入	610.62	3,724.78	3,419.47	5,129.20	5,434.51	5,251.33
合计	136,173.65	1,448,693.81	1,958,475.59	2,620,004.02	2,662,372.24	2,715,614.02

3) 营业成本的预测

结合恒力重工已接订单成本测算情况及未来预期成本进行预测，具体测算过程如下：

单位：万元

项目	2024年10-12月	2025年度	2026年度	2027年度	2028年度	2029年度
主营业	109,224.12	1,223,824.35	1,662,122.84	2,259,714.14	2,283,898.93	2,333,159.17

项目	2024年10-12月	2025年度	2026年度	2027年度	2028年度	2029年度
务成本						
其他业务成本	-	-	-	-	-	-
合计	109,224.12	1,223,824.35	1,662,122.84	2,259,714.14	2,283,898.93	2,333,159.17

4) 税金及附加的预测

恒力重工的税金及附加主要涉及的税种有城建税、教育费附加、地方教育费附加、印花税、车船税、土地使用税、房产税等。

本次评估根据各税种税率预测未来发生额，预测结果如下：

单位：万元

项目	2024年10-12月	2025年度	2026年度	2027年度	2028年度	2029年度
税金及附加	764.83	4,251.67	3,831.47	5,764.60	5,829.84	5,775.37

5) 销售费用的预测

本次预测主要是在分析历年发生情况的基础上，结合恒力重工未来年度业务开展情况、相关政策等因素综合确定，预测结果如下：

单位：万元

项目	2024年10-12月	2025年度	2026年度	2027年度	2028年度	2029年度
销售费用	752.66	3,670.60	3,954.97	4,287.40	4,459.88	4,664.97

6) 管理费用的预测

本次预测主要是在分析历年发生情况的基础上，结合恒力重工未来年度业务开展情况、相关政策等因素综合确定，预测结果如下：

单位：万元

项目	2024年10-12月	2025年度	2026年度	2027年度	2028年度	2029年度
管理费用	5,995.76	41,277.60	45,420.73	51,296.92	52,799.68	54,604.99

7) 研发费用的预测

本次预测主要是在分析历年发生情况的基础上，结合恒力重工未来年度业务开展情况、相关政策等因素综合确定，预测结果如下：

单位：万元

项目	2024年10-12月	2025年度	2026年度	2027年度	2028年度	2029年度
研发费用	2,964.39	23,008.00	24,386.48	25,877.44	27,300.20	28,811.12

8) 财务费用的预测

财务费用主要为恒力重工付息债务的利息支出，根据基准日付息债务余额及未来年度的资金需求和利率水平预测；手续费参考历史水平预测；利息收入、汇兑净损益等非经常性发生，故不做预测。预测结果如下：

单位：万元

项目	2024年 10-12月	2025年度	2026年度	2027年度	2028年度	2029年度
财务费用	3,799.61	10,045.14	8,048.84	6,666.55	5,125.15	4,772.14

9) 营业外收支的预测

历史营业外收入、其他收益主要为政府补助、罚款收入等，因政府补助、罚款收入具有不确定性，故营业外收入未来不做预测；营业外支出主要为处置固定资产净支出、捐款支出等，金额较小且为偶发性费用，故营业外支出未来不做预测。

10) 所得税的预测

截至评估基准日，恒力重工适用 25% 的所得税税率。

经测算，恒力重工所得税费用预测结果如下：

单位：万元

项目	2024年 10-12月	2025年度	2026年度	2027年度	2028年度	2029年度
利润总额	12,672.28	142,616.44	210,710.28	266,396.98	282,958.57	283,826.27
所得税费用	682.02	29,888.41	46,567.25	60,116.19	63,900.89	63,740.09

11) 折旧、摊销的预测

折旧与摊销是根据企业目前执行的折旧与摊销政策，以及未来新增资产规划进行测算。

12) 资本性支出的预测

资本性支出为存量资产的更新改造支出。

综上，具体各年度资本性支出预测结果如下：

单位：万元

项目	2024年 10-12月	2025年度	2026年度	2027年度	2028年度	2029年度	永续期
更新改造支出	12,336.32	-	576.67	12.10	1,984.13	7,870.19	53,034.15

13) 营运资金增加额的预测

一般而言，随着企业经营活动范围或规模的扩大，企业向客户提供的正常商业信用相应会增加，为扩大销售所需增加的存货储备也会占用更多的资金，同时为满足企业日常经营性支付所需保持的现金余额也要增加，从而需要占用更多的流动资金，但企业同时通过从供应商处获得正常的商业信用，减少资金的即时支付，相应节省了部分流动资金。

本次评估通过模拟恒力重工营运资金占收入比进行预测。具体营运资金预测数据如下表：

单位：万元

项目	2024年 10-12月	2025年度	2026年度	2027年度	2028年度	2029年度
收入合计	136,173.65	1,448,693.81	1,958,475.59	2,620,004.02	2,662,372.24	2,715,614.02
营运资本	160,957.94	536,016.71	724,635.97	969,401.49	985,077.73	1,004,777.19
营运资本增加额	-171,008.66	375,058.77	188,619.26	244,765.52	15,676.24	19,699.46

14) 企业自由现金流量的确定

根据上述各项预测，未来预测期及永续期企业自由现金流量预测如下：

单位：万元

项目	2024年 10-12月	2025年度	2026年度	2027年度	2028年度	2029年度	永续期
一、营业收入	136,173.65	1,448,693.81	1,958,475.59	2,620,004.02	2,662,372.24	2,715,614.02	2,715,614.02
主营业务收入	135,563.03	1,444,969.03	1,955,056.13	2,614,874.82	2,656,937.72	2,710,362.70	2,710,362.70
其他业务收入	610.62	3,724.78	3,419.47	5,129.20	5,434.51	5,251.33	5,251.33
减：（一）营业成本	109,224.12	1,223,824.35	1,662,122.84	2,259,714.14	2,283,898.93	2,333,159.17	2,333,159.17
主营业务成本	109,224.12	1,223,824.35	1,662,122.84	2,259,714.14	2,283,898.93	2,333,159.17	2,333,159.17
其他业务成本	-	-	-	-	-	-	-
（二）税金及附加	764.83	4,251.67	3,831.47	5,764.60	5,829.84	5,775.37	5,775.37
（三）销售费用	752.66	3,670.60	3,954.97	4,287.40	4,459.88	4,664.97	4,664.97
（四）管理费用	5,995.76	41,277.60	45,420.73	51,296.92	52,799.68	54,604.99	54,604.99
（五）研发费用	2,964.39	23,008.00	24,386.48	25,877.44	27,300.20	28,811.12	28,811.12
（六）财务费用	3,799.61	10,045.14	8,048.84	6,666.55	5,125.15	4,772.14	4,772.14
加：（七）其他收益 （损失以“-”号填写，七---十一相同）	-	-	-	-	-	-	-
加：（八）投资收益	-	-	-	-	-	-	-
加：（九）净敞口套期收益	-	-	-	-	-	-	-
加：（十）公允价值变动收益	-	-	-	-	-	-	-
加：（十一）信用减	-	-	-	-	-	-	-

项目	2024年 10-12月	2025年度	2026年度	2027年度	2028年度	2029年度	永续期
值损失							
加：(十二)资产减值损失	-	-	-	-	-	-	-
加：(十三)资产处置收益	-	-	-	-	-	-	-
二、营业利润	12,672.28	142,616.44	210,710.28	266,396.98	282,958.57	283,826.27	283,826.27
加：营业外收入	-	-	-	-	-	-	-
减：营业外支出	-	-	-	-	-	-	-
三、利润总额	12,672.28	142,616.44	210,710.28	266,396.98	282,958.57	283,826.27	283,826.27
减：所得税费用	682.02	29,888.41	46,567.25	60,116.19	63,900.89	63,740.09	63,740.09
四、净利润	11,990.27	112,728.03	164,143.03	206,280.80	219,057.68	220,086.18	220,086.18
加：固定资产折旧	4,093.56	19,996.01	19,996.01	19,848.41	19,419.15	18,601.23	18,601.23
加：无形资产长期待摊摊销	407.89	1,631.55	1,631.55	1,630.95	1,557.89	1,628.00	1,628.00
加：使用权资产折旧	55.80	223.22	223.22	223.22	223.22	223.22	223.22
加：借款利息(税后)	2,710.74	5,949.95	3,944.96	2,184.97	978.44	649.57	649.57
减：资本性支出(不含税)	12,336.32	-	576.67	12.10	1,984.13	7,870.19	53,034.15
加：增值税对现金流的影响	29,180.29	2,297.68	446.32	323.86	185.69	287.77	-
减：营运资金增加额	-171,008.66	375,058.77	188,619.26	244,765.52	15,676.24	19,699.46	-
六、企业自由现金流量	207,110.90	-232,232.32	1,189.16	-14,285.42	223,761.70	213,906.32	188,154.05

(3) 折现率的确定

1) 所选折现率的模型

按照收益额与折现率口径一致的原则，本次评估收益额口径为企业自由现金流，则折现率选取加权平均资本成本估价模型（WACC）确定。

WACC 模型公式：

$$WACC = K_e \times \frac{E}{D + E} + K_d \times \frac{D}{D + E} \times (1 - T)$$

其中：K_e：权益资本成本

E：权益的市场价值

K_d：债务资本成本

D：付息债务的市场价值

T：所得税率

2) 计算权益资本成本时, 采用资本资产定价模型 (CAPM)

CAPM 模型公式:

$$K_e = R_f + \beta \times ERP + R_c$$

其中: R_f 为无风险报酬率

ERP 为市场风险溢价

 R_c 为企业特定风险调整系数 β 为评估对象权益资本的预期市场风险系数

3) 模型中各有关参数的确定

① 可比公司的选取

由于恒力重工为盈利企业, 并且主营业务为船舶建造, 因此在本次评估中, 初步采用以下基本标准作为筛选对比公司的选择标准:

可比公司近两年为盈利公司;

可比公司必须为至少有两年上市历史;

可比公司所从事的行业或其主营业务为船舶建造, 或者受相同经济因素的影响, 并且主营该行业历史不少于 2 年。

根据上述三项原则, 利用同花顺 iFinD 进行筛选, 最终选取了以下 3 家上市公司作为可比公司:

证券代码	简称	首发上市日期
600150.SH	中国船舶	1998-05-20
300008.SZ	天海防务	2009-10-30
600685.SH	中船防务	1993-10-28

A、可比公司一:

证券代码: 600150.SH 证券简称: 中国船舶 上市日期: 1998-05-20

成立日期: 1998-05-12 注册资本: 447,242.8758 万元

注册地址: 上海市浦东新区中国(上海)自由贸易试验区浦东大道 1 号

公司简介: 中国船舶工业股份有限公司的主营业务包括造船业务(军、民)、

修船业务、海洋工程及机电设备等。公司的主要产品及服务是船舶造修及海洋工程、机电设备等。2023年，公司完成专利申请1500项，其中发明专利1306项；授权专利621项，完成35项科技成果鉴定，获得科技进步奖93项；尤其是“爱达·魔都号”大型邮轮实船项目历经8年科研攻关、5年设计建造，形成了大型邮轮工程化开发能力和系统集成设计能力，打破了欧洲在邮轮基本设计和详细设计方面的技术垄断，树立了我国大型邮轮设计建造品牌。

经营范围：船舶行业和柴油机生产行业内的投资，民用船舶销售，船舶专用设备、机电设备的制造、安装、销售，船舶技术领域的技术开发、技术转让、技术服务、技术咨询，从事货物及技术的进出口业务，自有设备租赁等。

主要产品名称：船舶造修及海洋工程、机电设备。

B、可比公司二：

证券代码：300008.SZ 证券简称：天海防务 上市日期：2009-10-30

成立日期：2001-10-29 注册资本：172,802.9133万元

注册地址：上海市松江区莘砖公路518号10幢8层

公司简介：天海融合防务装备技术股份有限公司主营业务涉及船海工程、军工防务、新能源三大业务领域。公司的主要产品为运输船舶、海工船舶、其他特种船舶、舰船产品配套、空投救生艇、船舶海工管件模块、水下监视系统、打捞方舱、蛙人潜水器材、船舶智能水炮、车用天然气加注业务、天然气贸易、天然气运输、能源类大宗物资贸易。公司的船海工程设计和技术服务业务的市场占有率和业绩位于行业细分领域前三甲，其中灵便型货船、特种工程船、深水作业船以及新能源动力船舶的研发设计与制造享誉国内外。报告期内，公司入选国家技术标准创新基地联合承担单位，参与国家专利密集型产品备案认定工作，获得中国航海学会科技二等奖一项，“上海设计100+”等荣誉称号。

经营范围：从事防务装备、船舶产品、新能源科技领域的技术开发、技术转让、技术咨询、技术服务，船舶工程设计，港口与海洋工程、机电安装工程承包，船舶、机电工程监理领域内的咨询服务，船舶产品的开发研制及四技服务，商务信息咨询，企业形象策划，机电设备的批发与零售，从事货物及技术的进出

口业务，自有设备租赁，合同能源管理。（依法须经批准的项目，经相关部门批准后方可开展经营活动）

主要产品名称：运输船舶、海工船舶、其他特种船舶、舰船产品配套、空投救生艇、船舶海工管件模块、水下监视系统、打捞方舱、蛙人潜水器材、船舶智能水炮、车用天然气加注业务、天然气贸易、天然气运输、能源类大宗物资贸易。

C、可比公司三：

证券代码：600685.SH 证券简称：中船防务 上市日期：1993-10-28

成立日期：1994-10-21 注册资本：141,350.6378 万元

注册地址：广东省广州市海珠区革新路 137 号船舶大厦十五层

公司简介：中船海洋与防务装备股份有限公司是集海洋防务装备、海洋运输装备、海洋开发装备和海洋科技应用装备四大海洋装备于一体的大型综合性海洋与防务装备企业集团。本集团主要产品包括以军用舰船、海警装备、公务船等为代表的防务装备产品，以支线集装箱船、挖泥船、海洋工程平台、风电安装平台等为代表的船舶海工产品，以及能源装备、高端钢结构、工程机械、环保装备、工业互联网平台为代表的船海应用业务产品。本集团拥有国家级企业技术中心、博士后科研工作站、海洋工程研发设计国家工程实验室、广东省工程技术研究中心等省部级以上科技创新平台 13 个，是华南地区最具有实力的船舶产品开发和设计中心之一，是广东省第一个军民结合技术创新示范基地。

经营范围：金属船舶制造；船用配套设备制造；集装箱制造；金属结构制造；金属压力容器制造；机械零部件加工；钢化玻璃制造；切削工具制造；其他家具制造；船舶修理；通用设备修理；工程勘察设计；机械技术转让服务；室内装饰、设计；水上运输设备租赁服务；集装箱租赁服务；机械设备租赁；工程总承包服务；向境外派遣各类劳务人员（不含海员）；为船舶提供码头、过驳锚地、浮筒等设施。

主要产品名称：散货船、集装箱船、特种船及其他、海工产品、钢结构工程、船舶修理及改装、机电产品及其他。

本次评估采用同花顺 iFinD 系统查询上述可比公司股票价格波动率与沪深

300 指数波动率，并经过 t 检验通过。

②权益资本成本 K_e 的确定

A、无风险收益率 R_f 的确定：

国债收益率通常被认为是无风险的，因为持有该债券到期不能兑付的风险很小，可以忽略不计。

本次评估采用同花顺 iFinD 系统查询的，从评估基准日到国债到期日剩余期限为 10 年期以上（含 10 年期）国债到期收益率作为无风险收益率。

以上述国债到期收益率的平均值 2.32% 作为本次评估的无风险收益率。

B、权益的市场风险系数 β 的确定：

根据恒力重工的业务特点，通过同花顺 iFinD 系统查询了 3 家沪深 A 股可比上市公司 2024 年 9 月 30 日的有财务杠杆的 β_L 值，然后根据可比上市公司的所得税率、资本结构换算成无财务杠杆 β_U 值。

由于以上 β 系数估算方法是采用历史数据，因此实际估算的无财务杠杆 β_U 值应该是历史的 β 系数而不是未来预期的 β 系数。为了估算未来预期的 β 系数，需要采用布鲁姆调整法（Blume Adjustment）。公式如下：

$$\beta_{adj} = \frac{2}{3} \times \beta_{unadj} + \frac{1}{3} \times 1$$

其中： β_{adj} 为调整后的 β 值， β_{unadj} 为历史 β 值。

根据上述公式估算可比上市公司的调整后无财务杠杆 β_U 值，并取其平均值作为恒力重工的 β_U 值 0.7283。取可比上市公司资本结构的平均值 0.1251 作为恒力重工的目标资本结构，再结合恒力重工预测期间执行的所得税税率，将各参数代入权益系统风险系数计算公式，计算得出恒力重工的权益系统风险系数。计算公式：

$$\beta_L = \beta_U \times \left[1 + (1 - T) \times \frac{D}{E} \right]$$

式中： β_L ：有财务杠杆的 β 系数

β_U : 无财务杠杆的 β 系数

T: 所得税率

C、市场风险溢价 ERP 的确定:

市场风险溢价是指投资者对与整体平均风险相同的股权投资所要求的预期超额报酬率,即超过无风险利率的风险补偿。其中,股权投资报酬率 R_m 借助同花顺 iFinD 数据终端,选择中国股票市场最具有代表性的沪深 300 指数,采用每年不同时点沪深 300 指数成分股的交易收盘价(复权价),以 10 年为一个周期,采用滚动方式估算 300 只股票中每只股票 10 年的几何平均收益率。

无风险收益率 R_f 选取国债到期收益率。借助同花顺 iFinD 数据终端,选取近十年每年对应时点距到期剩余年限 10 年期以上(含 10 年)国债到期收益率平均值作为无风险收益率。

通过上述估算,市场风险溢价 ERP 为 6.99%。

D、 R_c 企业特定风险调整系数的确定

根据恒力重工业务规模、财务风险、管理水平等因素,综合确定本次估值的个别风险调整系数为 3.50%。

E、权益资本成本的确定

将上述各参数代入公式计算:

$$K_e = R_f + \beta \times ERP + R_c$$

	2024年 10-12月	2025年度	2026年度	2027年度	2028年度	2029年度	永续期
权益资本成本	10.12%	10.12%	10.12%	10.12%	10.12%	10.12%	10.12%

③债务资本成本 K_d 的确定

按行业的贷款利率确定, K_d 取 3.85%。

④加权平均资本成本的确定

$$WACC = K_e \times \frac{E}{D + E} + K_d \times \frac{D}{D + E} \times (1 - T)$$

经计算，预测期各年折现率如下：

	2024年 10-12月	2025年度	2026年度	2027年度	2028年度	2029年度	永续期
所得税率	25.0%	25.0%	25.0%	25.0%	25.0%	25.0%	25.0%
折现率 WACC	10.44%	10.44%	10.44%	10.44%	10.44%	10.44%	10.44%

3、评估值测算过程与结果

(1) 经营性资产价值的确定过程

根据以上分析、预测所确定的各参数，通过对收益期内各年预测的企业自由现金流进行折现，计算得出企业经营性资产的价值如下表：

单位：万元

序号	项目	2024年 10-12月	2025年度	2026年 度	2027年度	2028年度	2029年度	永续期
1	企业自由 现金流量	207,110.90	-232,232.32	1,189.16	-14,285.42	223,761.70	213,906.32	188,154.05
2	折现率	10.44%	10.44%	10.44%	10.44%	10.44%	10.44%	10.44%
3	折现年限	0.13	0.75	1.75	2.75	3.75	4.75	
4	折现系数	0.9877	0.9282	0.8405	0.7610	0.6891	0.6239	5.9765
5	现值	204,563.43	-215,564.81	999.47	-10,871.65	154,191.97	133,466.79	1,124,508.36

根据上表计算结果，企业经营性资产价值为 1,391,293.57 万元。

(2) 溢余资产价值的确定

与恒力重工管理层沟通了解，评估基准日溢余资产 13,919.66 万元。

(3) 非经营性资产、负债价值的确定

非经营性资产、负债是指与恒力重工生产经营无直接关系的，评估基准日后企业自由现金流量预测无关的资产。非经营资产、负债按成本法确定相应评估值。具体如下：

非经营性资产、负债、溢余资产评估结果汇总表

单位：万元

项目	账面原值	账面净值	评估原值	评估净值
溢余资产	13,919.66	13,919.66	13,919.66	13,919.66
非经营资产	157,047.33	156,668.51	187,444.06	187,435.22
非经营负债	363,226.52	363,226.52	356,769.19	356,769.19
付息债务	263,467.53	263,467.53	263,467.53	263,467.53

4、收益法评估结果

(1) 企业整体价值计算

企业整体价值=经营性资产价值+非经营性资产价值-非经营性负债价值+溢余资产价值

(2) 付息债务价值的确定

恒力重工付息债务包括短期借款、长期借款，核实后账面价值为 263,467.53 万元。

(3) 股东全部权益价值的计算

根据以上评估工作，恒力重工集团有限公司的股东全部权益价值为：

$$\begin{aligned} \text{股东全部权益价值} &= \text{企业整体价值} - \text{付息债务价值} \\ &= 972,411.73 \text{ (万元)} \end{aligned}$$

(4) 本次评估未考虑具有控制权的溢价、缺乏控制权的折价及股权流动性等对价值的影响。

(七) 置入资产评估结论及分析

1、资产基础法、收益法评估结果差异分析

采用资产基础法评估后的股东全部权益价值为 800,639.44 万元，收益法评估后的股东全部权益价值为 972,411.73 万元，两者相差 171,772.29 万元。两种评估方法差异的主要原因是：

资产基础法是指从资产重置的角度反映企业价值，在合理评估企业各分项资产价值和负债的基础上确定评估对象价值的评估思路，即将构成企业的各种要素资产的评估值加总减去负债评估值求得企业股东权益价值的方法，并未考虑企业的综合盈利能力。收益法从预测企业未来收益的角度反映企业价值，恒力重工拥有的全部可辨认资产及不可辨认资产的价值均能够在预期现金流中体现。本次评估收益法不仅包括企业有形资产的价值，同时也包含了恒力重工的一体化布局优势、客户合作关系及研发能力等整体实力，从而体现到未来年度的整体盈利能力。因此，两种方法的估值对企业价值的显化范畴不同、评估思路不同，收益法下的

估值高于资产基础法下的估值具备合理性。

2、评估结果的选取

本次评估结论采用资产基础法评估结果，具体原因如下：

收益法的评估结果着眼于恒力重工的未来整体的盈利能力，通过对预期现金流量的折现来反映企业的现实价值。资产基础法评估是以资产的成本重置为价值标准，从资产构建角度客观地反映企业净资产的价值。资产基础法评估关注企业的实际资产，评估参数的质量和可靠程度优于收益法，评估结果相对更具客观性和公正性。综上，本次评估采用资产基础法评估结果确定最终评估结论。

采用资产基础法恒力重工集团有限公司评估基准日股东全部权益价值为800,639.44万元。

（八）重要子公司的评估结果

恒力重工的下属企业中，占标的资产最近一期经审计的资产总额、资产净额、营业收入或净利润20%以上且有重大影响的子公司为恒力造船(大连)有限公司，关于对其评估情况如下：

本次收益法评估以合并口径进行评估，未对子公司单独使用收益法评估，收益法过程详见本独立财务顾问报告“第六节 置出资产及置入资产评估情况”之“二、置入资产评估情况”之“（六）收益法的评估情况及分析”。

采用资产基础法，恒力造船（大连）有限公司在评估基准日2024年9月30日的评估结果详见下表：

单位：万元

项目	账面价值	评估价值	增减值	增值率（%）
	A	B	C=B-A	D=C/A×100%
流动资产	669,972.96	669,785.54	-187.41	-0.03
非流动资产	358,171.56	558,989.22	200,817.66	56.07
其中：长期股权投资	713.23	702.35	-10.88	-1.53
固定资产	199,301.06	330,962.01	131,660.95	66.06
在建工程	57,689.19	61,175.39	3,486.20	6.04
使用权资产	288.33	288.33	-	-
无形资产	83,744.50	149,425.89	65,681.39	78.43
递延所得税资产	111.62	111.62	-	-
其他非流动资产	16,323.63	16,323.63	-	-
资产总计	1,028,144.52	1,228,774.76	200,630.25	19.51

项目	账面价值	评估价值	增减值	增值率(%)
	A	B	C=B-A	D=C/A×100%
流动负债	684,013.87	684,013.87	-	-
非流动负债	78,982.36	78,982.36	-	-
负债总计	762,996.23	762,996.23	-	-
净资产(所有者权益)	265,148.29	465,778.53	200,630.25	75.67

1、流动资产

纳入评估范围的流动资产包括货币资金、应收账款、应收款项融资、预付账款、其他应收款、存货、合同资产、其他流动资产。

(1) 货币资金

评估基准日货币资金包括银行存款和其他货币资金，账面价值 171,066.00 万元。其中银行存款 24,647.50 万元，其他货币资金 146,418.50 万元。

货币资金评估值为 171,066.00 万元，无评估增减值。

(2) 应收账款

评估基准日应收账款账面余额 6,795.31 万元，计提坏账准备 34.33 万元，账面净额 6,760.98 万元。为应收货物销售款。

应收账款评估值为 6,760.98 万元，无评估增减值。

(3) 应收款项融资

评估基准日应收款项融资账面余额 10.16 万元，账面净额 10.16 万元，为恒力造船销售产品收到的有关购货方开出的银行承兑汇票。

应收款项融资评估值为 10.16 万元，无评估增减值。

(4) 预付账款

评估基准日预付账款账面价值 239,592.89 万元，未计提坏账准备，为按照合同规定预付的设备款、服务费等。

预付账款的评估值为 239,404.50 万元，评估减值 188.39 万元，减值原因为部分预付款项已在对应的实物中进行评估，此处评估为 0。

(5) 其他应收款

评估基准日其他应收款账面余额 297.76 万元，计提坏账准备 0.46 万元，账面净额 297.31 万元。核算内容为定金、保证金等款项。

其他应收账款评估值为 297.31 万元，无评估增减值。

(6) 存货

评估基准日存货账面价值 96,348.34 万元，存货账面净额 96,348.34 万元，未计提跌价准备。核算内容为原材料、合同履行成本、周转材料。

1) 原材料

评估基准日原材料账面余额为 75,311.64 万元，未计提跌价准备，账面净额 75,311.64 万元。内容为库存的各种材料。包括钢管、钢板、螺栓等主要用于船舶制造。

对原材料根据清查核实后的数量乘以现行市场税后购买价，再加上合理的运杂费、损耗、验收整理入库费及其他合理费用，得出各项资产的评估值。

对经核实为近期购进，且账面价值中已包含进货成本、运杂费、损耗、验收入库等其他合理费用，评估基准日市场价格变化不大的原材料，按账面价值确定评估值。

原材料评估值为 75,311.64 万元，无评估增减值。

2) 合同履行成本

评估基准日合同履行成本账面价值为 15,907.08 万元，核算内容为归集的在建船舶的建造成本。合同履行成本以实际发生成本确定评估值。

合同履行成本评估值为 15,907.08 万元，无评估增减值。

3) 周转材料

评估基准日周转材料账面余额为 5,129.62 万元，未计提跌价准备。内容为在库和在用周转材料。

对属于已经领取在用的周转材料采用重置成本法评估，即将同种低值易耗品的现行购置价格加上合理的其他费用作为重置价值，再根据实际使用状况确定成

新率，相乘后得出低值易耗品评估值。

对在用周转材料-钢丸钢砂等，恒力造船根据每月投入及产品耗用量进行摊销，以核实后的账面价值作为评估值。

对属于在库尚未领用的周转材料，参考原材料的评估方法。

周转材料评估值为 5,130.59 万元，评估增值 0.97 万元，增值原因为恒力造船采取的摊销期限短于经济耐用年限。

(7) 合同资产

评估基准日合同资产账面余额 123,240.82 万元，计提减值准备 11.00 万元，账面净额 123,229.82 万元。核算内容为恒力造船因销售商品、提供劳务等经营活动应收取的款项。

合同资产评估值为 123,229.82 万元，无评估增减值。

(8) 其他流动资产

其他流动资产账面价值 32,667.48 万元，核算内容为增值税留抵税额等。其他流动资产按核实后账面价值确定评估值。

其他流动资产评估值为 32,667.48 万元，无评估增减值。

2、非流动资产

(1) 长期股权投资

评估基准日长期股权投资账面余额 713.23 万元，为对 100%持股的全资子公司 HENGLI SHIPBUILDING (SINGAPORE) PTE.LTD.的投资款。被投资企业于 2023 年 10 月成立，尚未正式开展经营业务，以基准日报表净资产金额乘以持股比例，确定长期股权投资评估值。

长期股权投资评估值为 702.35 万元，评估减值 10.88 万元，减值原因为新加坡公司尚未开展实质经营业务，但是因报表汇率折算及财务费用的影响，导致其净资产低于实收资本。

(2) 固定资产—房屋建筑物类

评估基准日房屋建筑物类账面原值合计 102,042.93 万元，账面净值 99,415.92

万元。

根据房屋建（构）筑物的特点、用途、资料的收集情况及建筑物所处位置的市场交易活跃程度，本次对恒力造船房屋建筑物采用重置成本法进行评估。

重置成本法是根据建筑工程资料和竣工结算资料按建筑物工程量，以现行定额标准、建设规费、贷款利率计算出建筑物的重置全价，并按建筑物的使用年限和对建筑物现场勘察的情况综合确定成新率，进而计算建筑物评估价值。其基本公式为：

$$\text{评估值} = \text{重置成本} \times \text{成新率}$$

重置成本的确定：

重置成本由建安工程造价、前期及其他费用、资金成本等部分组成。即：

重置成本 = 建筑安装工程造价 + 前期费用及其他费用 + 资金成本 - 可抵扣增值税

1) 建安工程造价的确定：

①对于大型、价值较高、重要的建（构）筑物，采用预决算调整法确定其建安综合造价。即以待估建（构）筑物竣工图及相关资料和审核后结算工程量，根据当地执行的定额标准和有关取费文件，分别计算土建工程费用和安装工程费用等，得到建安工程造价。

②对于一般性、价值量小、结构简单的建（构）筑物，按其结构类型跨度、层高、装修水平等影响建筑造价的因素分类确定其基准单方造价，该单方造价反映了该类型建（构）筑物在评估基准日及所在地区正常的施工水平、施工质量和一般装修标准下的造价情况。在此基础上根据建（构）筑物的特点（如不同的层高、跨度、特殊装修、施工困难程度等）和现场勘查情况，对单方造价进行相应的调整，从而确定建安工程造价。

2) 前期及其他费用的确定

前期及其他费用包括建设单位管理费、勘察设计费、工程监理费、招投标代理服务费、项目可研费等，参考国家（行业）及当地政府相关的各项取费规定，结合评估基准日建设工程所在地及项目实际情况确定。

3) 资金成本的确定

资金成本系在正常建设工期内建设工程所占用资金的筹资成本，即贷款利息，本次评估按照项目合理建设工期，参照评估基准日中国人民银行发布的贷款市场报价利率（LPR）为基准，以建安工程造价、前期及其他费用等总和为基数按照资金均匀投入计取。资金成本计算公式如下：

资金成本=（含税建安工程造价+前期及其他费用）×评估基准日贷款市场报价利率（LPR）×合理建设工期/2

4) 可抵扣增值税

对于符合增值税抵扣条件的，重置成本扣除相应的增值税。

建安综合造价可抵扣增值税=建安综合含税造价/1.09×9%

前期费用及其他费用可抵扣增值税=建安工程含税造价×前期费用及其他费用率（不含建设单位管理费）/1.06×6%

5) 综合成新率的确定

①房屋建筑物成新率的确定

根据房屋建筑物经济耐用年限和已使用年限，结合现场勘查情况，分别按年限法成新率和勘查打分法成新率，再通过加权平均确定综合成新率。

A、年限法成新率的确定

年限法成新率依据委估建筑物的已使用年限和经济耐用年限计算确定；其中已使用年限根据其建成时间、评估基准日期计算确定；经济耐用年限根据建筑物的结构形式、使用环境按有关部门关于建（构）筑物经济耐用年限标准的规定确定。

年限法成新率=（1-已使用年限/经济耐用年限）×100%

B、打分法成新率的确定

主要依据建设部有关《鉴定房屋新旧程度的参考依据》《房屋完损等级评定标准》，结合现场勘查的结构、装修、设备三部分完好状况进行打分，然后与这三部分的标准分值比较，求得三部分成新率，并对各部分赋予权重，最终确定该

建筑物的打分法成新率。计算公式：

打分法成新率=结构部分成新率×G+装修部分成新率×S+设备部分成新率×B

式中：G、S、B 分别为结构、装修、设备权重系数。

C、综合成新率的确定

年限法成新率和打分法成新率的权重分别取 40%和 60%，确定综合成新率。

综合成新率=年限法成新率×40%+打分法成新率×60%

②构筑物成新率的确定：

成新率=尚可使用年限/（尚可使用年限+已使用年限）×100%

其中：尚可使用年限根据其结构类型或主要工程材质、使用环境下的耐用年限，结合其已使用年限及华亚正信专业评估人员现场勘察情况，综合评定后合理估计。

6) 评估值的确定

评估值=重置成本×综合成新率

7) 评估结果及增减值分析

房屋建筑物类固定资产评估值为 230,655.11 万元，增值 131,239.19 万元。增值主要原因为一方面受主材、人工等价格浮动影响；另一方面委估资产入账价值的基础为破产清算拍卖成交价，该价格远低于市场价。

(3) 固定资产—设备类

评估基准日设备类固定资产账面原值 103,139.07 万元，账面净值 99,885.13 万元。纳入本次评估范围的设备类资产主要包括机器设备、车辆和电子设备等。

根据各类设备的特点、评估价值类型、资料收集情况等相关条件，主要采用重置成本法、市场法评估。

重置成本法是用现时条件下重新购置或建造一个全新状态的被评资产所需的全部成本，减去被评估资产已经发生的实体性贬值、功能性贬值和经济性贬值，得到的差额作为被评估资产的评估值的一种资产评估方法。采用重置成本法确定

评估值也可首先估算被评估资产与其全新状态相比有几成新，即求出成新率，然后用全部成本与成新率相乘，得到的乘积作为评估值。

计算公式：评估值 = 重置成本 × 成新率

市场法是指将估价对象与在评估基准日时点近期有过交易的类似车辆进行比较，对这些类似车辆的已知价格作适当的修正，以此估算估价对象的客观合理价格或价值的方法。

计算公式：评估值 = 重置成本 × 成新率

1) 重置成本的确定

① 机器设备重置成本的确定

对于需要安装的设备，重置成本一般包括：设备购置价、运杂费、安装工程费、基础费、建设工程前期及其他费用和资金成本等；对于不需要安装的设备，重置成本一般包括：设备购置价和运杂费。

对符合增值税抵扣条件的设备，设备重置成本应该扣除相应的增值税。

设备重置成本计算公式如下：

◎ 需安装的设备重置成本 = 设备购置价 + 运杂费 + 安装工程费 + 前期及其他费用 + 资金成本 - 设备购置价中可抵扣的增值税和运费中可抵扣的增值税 - 安装工程和前期及其他费用中可抵扣增值税

◎ 不需安装的设备重置成本 = 设备购置价 + 运杂费 - 设备购置价中可抵扣的增值税和运费中可抵扣的增值税

含税设备重置成本公式：

重置成本 = 设备购置价 + 运杂费 + 安装工程费（含基础费） + 前期及其他费用 + 资金成本

A、设备购置价

对于大型关键设备，主要是通过向生产厂家咨询评估基准日市场价格，或参考评估基准日近期同类设备的合同价确定购置价；

对于小型设备主要是通过查询评估基准日的市场报价信息确定购置价；

对于没有市场报价信息的设备，主要是通过参考同类设备的购置价确定。

对于购置时间较早，现在市场上无相关型号但能使用的机器设备，参照二手设备市场不含税价格确定其重置成本。

B、运杂费

设备运杂费是指从产地到设备安装现场的运输费用。运杂费率以设备购置价为基础，结合设备的运距、重量、体积及运输方式等因素综合确定。

运杂费计算公式如下：

$$\text{运杂费} = \text{设备购置价} \times \text{运杂费率}$$

C、安装工程费

安装工程费以含税设备购置价为基础测算确定。

对小型、无须安装的设备，不考虑安装费。

D、前期及其他费用

前期及其他费用包括项目建设管理费、勘察设计费、工程监理费、可行性研究费、招投标代理服务费、环境影响评价费等，各项费用的计算按照恒力造船的工程建设投资额，参考国家（行业）及当地政府规定的收费标准计取。

E、资金成本

资金成本根据本项目合理的建设工期，参照评估基准日中国人民银行公布的贷款市场报价利率（LPR）为基准，考虑加减点，以设备购置费、安装工程费、前期及其他费用三项之和为基数确定，并按照资金均匀投入计取。

资金成本计算公式：

$$\text{资金成本} = (\text{设备购置价} + \text{运杂费} + \text{安装工程费（含基础费）} + \text{前期及其他费用}) \times \text{合理建设工期} \times \text{评估基准日贷款市场报价利率（LPR）} \times 1/2$$

一般情况下，合理工期在 6 个月以下的不考虑资金成本。

F、可抵扣增值税

根据相关文件规定，对于符合增值税抵扣条件的，计算出可抵扣增值税后进

行抵扣。

可抵扣增值税 = 设备购置价 / 1.13 × 13% + 运杂费 / 1.09 × 9% + 安装工程费 / 1.09 × 9% + 前期及其他费用（不含建设单位管理费） / 1.06 × 6%

② 运输设备重置成本的确定

根据当地汽车市场销售信息等近期车辆市场价格资料，确定运输车辆的现行含税购价，根据相应法律规定计入车辆购置税、新车上户牌照手续费等。对于符合购置车辆增值税抵扣条件的，应扣除相应的增值税确定其重置成本。

计算公式：

重置成本 = 不含税购置价 + 车辆购置税 + 牌照手续费

车辆购置税 = 车辆不含税售价 × 10%

对于购置时间较早的运输设备，按同类运输设备的二手市场上价格进行调整后确定其评估值。

③ 电子设备重置成本的确定

根据在评估基准日的当地电子设备市场同型号设备价格信息及近期网上交易价，扣除可抵扣的增值税额确定重置成本。

即：重置成本 = 不含税购置价

2) 综合成新率的确定

① 机器设备成新率的确定

对专用设备和通用设备主要依据设备经济寿命年限、已使用年限，通过对设备使用状况、技术状况、维修保养状况的现场勘察了解，确定其尚可使用年限，然后按以下公式确定其综合成新率。

综合成新率 = 尚可使用年限 / (尚可使用年限 + 已使用年限) × 100%

直接按二手市场价评估的机器设备，不再考虑成新率。

② 运输车辆成新率的确定

车辆成新率以车辆行驶里程、使用年限两种方法按孰低原则确定。计算公式：

使用年限成新率 = (规定使用年限 - 已使用年限) / 规定使用年限 × 100%

行驶里程成新率 = (规定行驶里程 - 已行驶里程) / 规定行驶里程 × 100%

理论成新率 = Min (使用年限成新率, 行驶里程成新率)

同时对待估车辆进行必要的勘察鉴定, 结合车辆目前状况及维护保养情况等
因素, 把车辆的主要部分根据其技术状况进行判断打分。即:

综合成新率 = 理论成新率 × 50% + 勘察成新率 × 50%

③ 电子设备成新率的确定

对于电子设备、空调设备等小型设备, 主要依据其经济寿命年限来确定其综合
成新率。计算公式如下:

年限法成新率 = (经济寿命年限 - 已使用年限) / 经济寿命年限 × 100%

3) 评估值的确定

设备评估值 = 设备重置成本 × 综合成新率

4) 评估结果及增减值分析

设备类固定资产评估净值为 100,306.90 万元, 增值额 421.77 万元。增值主
要原因为大部分资产系通过拍卖取得的原 STX 资产, 并通过近 2 年时间的修复、
改造, 上述资产已由闲置状态恢复正常使用, 其市场价值较原清算拍卖价值有所
提升。

(4) 在建工程

评估基准日在建工程账面价值 57,689.19 万元, 未计提减值准备。在建工程
具体为 STX 资产盘活工程、产业园生活区项目等。

根据在建工程的特点、评估价值类型、资料收集情况等相关条件, 采用成本
法进行评估。

对于主体及修缮工程的在建项目, 按市场价值评估。

对于开工日期距离评估基准日半年以内的新增在建项目, 市场价格相对稳定,
本次以核实后的账面价值作为评估值。

在建工程评估值为 61,175.39 万元，增值 3,486.20 万元。增值原因主要为对于部分主体及修缮工程按市场价值评估。

(5) 使用权资产

使用权资产账面价值 288.33 万元，核算内容为租赁资产使用权。在核实使用权资产原始入账金额、折旧期限、各期折旧等财务数据的基础上，以剩余租期内所享有的使用权资产的权益作为评估值。

使用权资产评估值为 288.33 万元，无评估增减值。

(6) 无形资产—土地使用权

1) 评估基准日无形资产—土地使用权原始入账价值 84,427.96 万元，账面净值 83,163.14 万元。共 8 宗工业用地，位于大连瓦房店市长兴岛经济技术开发区，使用权面积共计 464.62 万平方米。

2) 评估方法

土地使用权评估常用的方法有市场比较法、收益还原法、假设开发法、成本逼近法、基准地价系数修正法等。华亚正信评估人员在实地勘察和有关市场调查的基础上，结合待估宗地区位、用地性质、利用条件、当地土地市场状况、可获取的资料及有关评估方法的适用条件等，本次对土地使用权价值选择市场比较法进行评估。

具体选择理由如下：

①评估对象相邻或相近地区，在评估基准日附近有较为活跃的土地交易活动，因此本次采用市场比较法对土地使用权进行评估。

②基准地价系数修正法是从政府宏观调控的角度反映土地价格，反映的是分用途各级别建设用地在一定设定条件下的土地使用权平均价格，故针对特定待估土地，其价格可靠性较差，因此不适宜采用基准地价法进行评估。

③委估土地为自用工业用地，未给恒力造船带来租金收益，因此不适宜采用收益还原法及假设开发法。

④成本逼近法是以取得和开发土地所耗费的各项费用之和为主要依据，再加

上一定的利润、利息、应缴纳的税金和土地所有权收益来确定土地价格的估价方法。其反应的是土地的新开发成本，适用于既无收益又很少有交易情况的公园用地和学校用地以及公共建筑、公益设施等特殊性的土地使用权，对于商业用地、住宅用地、工业用地等土地开发成本无法完全反映其价值，因此不采用成本逼近法进行评估。

市场法是指在求取待估宗地价格时，将待估宗地与在接近评估基准日时期内已经成交的类似土地交易实例进行对照比较，参照该土地的交易情况、期日、区域、个别因素、使用年限等差别，修正得出待估土地评估值的方法，其基本公式为：

$$\text{委估宗地评估值} = P \times A \times B \times C \times D \times E$$

式中—P 为可比交易实例价格

—A 为交易情况修正系数

—B 为交易日期修正系数

—C 为区域因素修正系数

—D 为个别因素修正系数

—E 为使用年限修正系数

3) 土地使用权评估值为 148,821.33 万元，评估增值 65,658.19 万元，增值原因为恒力造船按清算价值入账，而评估按市场价值评估。

(7) 无形资产-海域使用权

评估基准日海域使用权账面价值 437.80 万元，核算内容为租赁的海域使用权。无形资产-海域使用权按核实后账面价值确定评估值。

海域使用权评估值 437.80 万元，无评估增减值。

(8) 无形资产-其他无形资产

评估范围内的无形资产-其他无形资产为恒力造船外购的办公、生产软件，账面余额 143.56 万元。包括 Napa 软件和自动排料软件等。无形资产-其他无形资产按核实后的市场价值进行评估。

其他无形资产评估值为 166.76 万元，评估增值 23.20 万元，增值原因为账面为摊余价值，评估按照重置成本进行评估所致。

(9) 递延所得税资产

评估基准日递延所得税资产账面价值 111.62 万元。内容为恒力造船确认的可抵扣暂时性差异产生的所得税资产。递延所得税资产按核实后的账面价值作为评估值。

递延所得税资产评估值为 111.62 万元，无评估增减值。

(10) 其他非流动资产

评估基准日其他非流动资产账面价值 16,323.63 万元，内容为预付长期资产购置款。其他非流动资产按核实后账面价值确定评估值。

其他非流动资产评估值为 16,323.63 万元，无评估增减值。

3、流动负债

纳入评估范围的流动负债包括：短期借款、应付票据、应付账款、合同负债、应付职工薪酬、应交税费、其他应付款、一年内到期的非流动负债、其他流动负债。

(1) 短期借款

评估基准日短期借款账面价值为 10,011.94 万元，为借入的期限在 1 年以下（含 1 年）的借款和应付利息。

短期借款评估值为 10,011.94 万元，无评估增减值。

(2) 应付票据

评估基准日应付票据账面价值为 176,498.31 万元。

应付票据评估值为 176,498.31 万元，无评估增减值。

(3) 应付账款

评估基准日应付账款账面价值为 71,926.85 万元，核算内容为恒力造船因购买材料、商品和接受劳务等经营活动应支付的款项。

应付账款评估值为 71,926.85 万元，无评估增减值。

(4) 合同负债

评估基准日合同负债账面价值 84,855.94 万元,核算内容为预收的销售款等。

合同负债评估值为 84,855.94 万元,无评估增减值。

(5) 应付职工薪酬

评估基准日应付职工薪酬账面价值 2,451.53 万元,核算内容为恒力造船根据有关规定应付给职工的各种薪酬。应付职工薪酬以核实无误后的账面价值作为评估值。

应付职工薪酬评估值为 2,451.53 万元,无评估增减值。

(6) 应交税费

评估基准日应交税费账面价值为 6,467.64 万元。核算内容为恒力造船按照税法等规定计算应交纳的各种税费,包括:所得税、土地使用税、印花税等。

应交税费评估值为 6,467.64 万元,无评估增减值。

(7) 其他应付款

评估基准日其他应付款账面价值 309,379.57 万元,核算内容为保证金等。

其他应付款评估值为 309,379.57 万元,无评估增减值。

(8) 一年内到期的非流动负债

评估基准日一年内到期的非流动负债账面价值 21,851.74 万元。内容为恒力造船各种非流动负债在一年之内到期的金额,具体为一年内到期的长期借款、长期应付款和租赁负债等。

一年内到期的非流动负债评估值为 21,851.74 万元,无评估增减值。

(9) 其他流动负债

评估基准日其他流动负债账面价值 570.35 万元,内容为合同负债对应的待转销项税。

其他流动负债评估值为 570.35 万元,无评估增减值。

4、非流动负债

纳入评估范围的非流动负债包括：租赁负债、长期应付款、预计负债。

(1) 租赁负债

评估基准日租赁负债账面价值 108.01 万元。核算内容为恒力造船确认的租赁负债。

租赁负债评估值为 108.01 万元，无评估增减值。

(2) 长期应付款

评估基准日长期应付款账面价值 78,484.97 万元。内容为恒力造船应付售后回租和应付海域使用权费用。

长期应付款评估值为 78,484.97 万元，无评估增减值。

(3) 预计负债

评估基准日预计负债账面价值 389.38 万元。内容为恒力造船已交付船只维保费的预计负债。

预计负债评估值为 389.38 万元，无评估增减值。

(九) 其他事项

2024 年 9 月 30 日，恒力重工召开股东会，决议通过增资方案，由实际控制人或实际控制人 100%控制的企业对恒力重工增资 25 亿元。同日，增资股东与恒力重工签署《增资协议》。本次新增出资用于偿还关联方借款 25 亿元。根据恒力重工的银行流水以及银行回单，上述 25 亿元增资已于 2024 年 9 月 30 日全部实缴到位，并于当日偿付对恒力重工关联方的欠款。本次增资后，恒力重工总资产账面价值保持不变，净资产账面价值增加 25 亿元。本次置入资产的评估范围为截至 2024 年 9 月 30 日恒力重工经审计后全部资产及负债，由于本次增资行为已于 2024 年 9 月 30 日完成，因此本次增资对恒力重工资产评估结论不存在重大影响。

假设剔除评估基准日当天新增注册资本因素恒力重工剔除股东向其增资影响，恒力重工的净资产账面价值、评估价值、评估增值额、增值率等情况如下：

单位：万元

项目	恒力重工净资产 账面值	评估值	增值额	增值率
正常评估	298,926.38	800,639.44	501,713.07	167.84%
模拟测算	48,926.38	550,639.44	501,713.07	1,025.44%

由上表可以看出，本次增资并不影响恒力重工的增值额。模拟剔除后增资因素后恒力重工增值率较高，主要原因一方面系模拟剔除了恒力重工股东已完成出资且恒力重工已使用的资金，导致其净资产账面值减小；另一方面系恒力重工所承接 STX 资产账面价值较低所致，修缮盘活后增值较大。本次增资具有合理性，不存在突击出资的情形，本次增资对标的公司资产评估结论不存在重大影响。

三、董事会对本次交易的评估合理性及定价公允性的分析

（一）对资产评估机构独立性、假设前提的合理性、评估方法与目的的相关性以及评估定价的公允性的意见

上市公司董事会对本次交易的评估机构的独立性、评估假设前提的合理性以及评估方法与评估目的的相关性发表如下意见：

1、评估机构独立性

除正常的业务往来关系外，评估机构及其经办评估师与本次交易各方不存在关联关系，也不存在影响其提供服务的现实及预期利益关系或冲突，其进行评估符合客观、公正、独立的原则和要求，具有独立性。

2、评估假设前提合理性

评估机构和评估人员所设定的评估假设前提和限制条件按照国家有关法规和规定执行、遵循了市场通用的惯例或准则、符合评估对象的实际情况，评估假设前提具有合理性。

3、评估方法与评估目的相关性

本次评估的目的是为本次交易提供合理的作价参考依据。评估机构实际评估

的资产范围与委托评估的资产范围一致；评估机构在评估过程中实施了相应的评估程序，遵循了独立性、客观性、科学性、公正性等原则，运用了合规且符合标的资产实际情况的评估方法，选用的参照数据、资料可靠；资产评估价值公允、准确。评估方法选用恰当，评估结论合理，评估方法与评估目的的相关性一致。

4、评估定价的公允性

本次评估实施了必要的评估程序，遵循了独立性、客观性、科学性、公正性等原则，运用了合规且符合评估对象实际情况的评估方法，评估结果客观、公正地反映了评估基准日评估对象的实际情况，本次评估结果具有公允性。

综上所述，上市公司董事会认为：本次交易所聘请的评估机构具有独立性，评估假设前提合理，评估方法与评估目的具备相关性，出具的资产评估报告的评估结论具有合理性，评估定价公允，不存在损害公司及其股东，特别是中小股东的利益情况。

(二) 置入资产评估或估值依据的合理性分析

1、行业情况、标的公司市场地位、竞争情况及经营情况

行业情况、标的公司市场地位、竞争情况及经营情况具体详见重组报告书“第十节 管理层讨论与分析”之“二、标的公司行业特点和经营情况分析”。

2、报告期及未来财务预测相关情况

标的公司未来各项财务数据的预测以历史财务数据为基础，充分考虑手持订单、造船建设周期及船舶类型等情况，结合其所处行业地位、所处行业的现状与发展趋势、行业竞争情况、业务发展情况等因素进行综合分析得出测算结果。标的公司的未来财务预测具有合理性，未来预测与实际财务状况较为一致。

本次评估最终选取资产基础法评估结果作为评估结论。资产基础法从资产重置的角度反映了资产的公平市场价值。结合本次评估情况，标的公司详细提供了其资产负债相关资料、评估师也从外部收集到满足资产基础法所需的资料，评估机构对标的公司资产及负债进行全面的清查和评估，因此资产基础法结果能够合理体现标的公司的股东权益价值。收益法是从企业的未来获利能力角度出发，反映了企业各项资产的综合获利能力，考虑到采用资产基础法充分考虑了资产的损

耗，可验证性较高，可以合理的反映恒力重工的股东全部权益价值，相比收益法有着更好的针对性和准确性，故为保护中小投资者权益，本次评估选用资产基础法评估结果作为最终评估结果，本次评估依据合理。

综上，本次评估以资产基础法的结果作为恒力重工 100%股权的最终评估结论。

（三）交易标的后续经营过程中政策、宏观环境、技术、行业、税收优惠等方面的变化趋势及应对措施及其对评估的影响

在可预见的未来发展时期，本次交易的标的资产在经营中所涉及的国家 and 地方的现行法律法规、产业政策、行业管理体系、技术、税收优惠等预计不会发生重大不利变化。

在本次交易完成后，恒力重工将成为上市公司的全资子公司。上市公司将继续按《上海证券交易所股票上市规则》等相关规定的要求，利用自身的资本平台优势以及在公司治理、规范运作方面的优势严格管理标的资产，加强标的资产的规范经营和业务发展，在确保恒力重工生产经营合法合规的同时，不断提升标的资产综合竞争力和抗风险能力。

本次评估是基于现有的国家法律、法规、税收政策、金融政策并基于现有市场情况对未来的合理预测，未考虑今后市场发生目前不可预测的重大变化和波动。本次评估已充分考虑未来政策、宏观环境、技术、行业、税收优惠等方面的发展，未来宏观环境及行业、技术的正常发展变化，不会影响本次标的资产估值的准确性。

（四）重要参数变动的敏感性分析

本次交易置出资产采用资产基础法进行评估，并采用资产基础法评估结果作为评估结论；置入资产采用资产基础法与收益法对标的公司进行评估，并采用资产基础法评估结果作为评估结论，标的公司评估结论不受、成本、价格、销量、毛利率等指标的变动影响，故未对标的公司的评估结论按上述指标进行敏感性分析。

（五）交易标的与上市公司现有业务的协同效应对评估值的影响

本次交易前，上市公司的主营业务为日用陶瓷制品的研发、生产和销售。本次交易完成后，恒力重工将成为上市公司全资子公司；同时上市公司战略性退出

日用陶瓷制品行业。完成恒力重工的置入、现有业务的对外处置后，上市公司未来主要业务为船舶及高端装备的研发、生产及销售。

鉴于上市公司将战略性退出现有业务，本次交易完成后标的资产的业务将构成上市公司的全部业务，因此本次交易定价未考虑协同效应的影响。

（六）本次交易定价的公允性分析

1、置出资产交易定价的公允性分析

本次交易置出资产的主营业务为日用陶瓷制品的研发、生产和销售。置出资产与可比行业上市公司市净率的比较如下表所示：

单位：倍

证券代码	证券简称	市净率
001216.SZ	华瓷股份	2.02
603838.SH	四通股份	1.63
003012.SZ	东鹏控股	1.03
002918.SZ	蒙娜丽莎	1.14
平均值		1.45
置出资产		1.17

注 1：同行业可比公司选择主营业务为日用陶瓷行业相关公司以及部分陶瓷（中信）指数成分股上市公司并剔除异常值，数据来源 wind；

注 2：同行业可比公司市净率=同行业可比公司 2024 年 9 月 30 日总市值/2024 年 9 月 30 日归母净资产；

注 3：置出资产市净率=2024 年 9 月 30 日置出资产评估值/2024 年 9 月 30 日置出资产归母净资产。

如上表所示，可比上市公司市净率均值为 1.45，本次交易置出资产的市净率为 1.17。置出资产的市净率与同行业可比上市公司市净率不存在显著差异。置出资产的评估结果合理，且由交易各方协商确定价格，定价过程合规，充分考虑了上市公司及中小股东的利益。

2、置入资产交易定价的公允性分析

本次交易置入资产主要从事船舶及高端装备的研发、生产及销售。交易标的同可比行业上市公司市净率的比较如下表所示：

单位：倍

证券代码	证券简称	市净率
600150.SH	中国船舶	3.77
600685.SH	中船防务	2.06
300008.SZ	天海防务	3.83
BS6.SG	扬子江	2.34

平均值	3.00
恒力重工	2.57

注 1: 同行业可比公司选择主营业务为船舶制造相关公司并剔除异常值, 数据来源 wind;

注 2: 同行业可比公司市净率=同行业可比公司 2024 年 9 月 30 日总市值/2024 年 9 月 30 日归母净资产, 其中扬子江 (证券代码 BS6.SG) 因未披露 2024 年第三季度财务报表, 计算公式为市净率=2024 年 9 月 30 日总市值/2024 年 6 月 30 日归母净资产;

注 3: 恒力重工市净率=恒力重工 100%股权交易价格/评估基准日归母净资产。

如上表所示, 可比上市公司市净率均值为 3.00, 本次交易标的资产的市净率为 2.57, 与可比上市公司市净率均值 不存在较大差异。因此从相对估值角度分析, 本次交易的总体评估值符合行业定价规则, 充分考虑了上市公司及中小股东的利益。

(七) 评估基准日至重组报告书披露日标的公司发生的重要变化事项及其对交易作价的影响

评估基准日至重组报告书披露日标的公司未发生影响交易作价的重要变化事项。

(八) 交易定价与评估结果是否存在较大差异

本次交易的置出资产为松发股份截至评估基准日之全部资产与经营性负债。根据辽宁众华出具的《置出资产评估报告》, 以 2024 年 9 月 30 日为评估基准日, 本次评估采用资产基础法对置出资产进行评估, 置出资产的评估价值为 51,310.47 万元。经交易各方友好协商, 以上述评估值为基础, 本次重组拟置出资产交易价格为 51,310.47 万元。经交易各方协商后确定, 本次交易价格以辽宁众华出具的评估报告确定的资产基础法评估结果为依据, 置出资产交易价格为 51,310.47 万元, 本次交易定价与评估结果不存在差异。

本次交易的置入资产为恒力重工 100%股权。根据华亚正信出具的《置入资产评估报告》, 以 2024 年 9 月 30 日为评估基准日, 评估机构采用资产基础法和收益法对恒力重工股东全部权益价值进行评估, 并以资产基础法结果作为本次评估结论, 即恒力重工 100%股权的评估值为 800,639.44 万元。经交易各方协商后确定, 本次交易价格以华亚正信出具的评估报告确定的资产基础法评估结果为依据, 置入资产交易价格为 800,639.44 万元, 本次交易定价与资产基础法评估结果不存在差异。

（九）本次股份发行定价合理性的分析

本次交易股份发行价对应的市净率水平分析参见本独立财务顾问报告“第六节 置出资产及置入资产评估情况”之“三、董事会对本次交易的评估合理性及定价公允性的分析”之“（六）本次交易定价的公允性分析”。

本次发行对上市公司盈利能力、持续发展能力的影响分析参见重组报告书“第十节 管理层讨论与分析”之“四、交易标的的盈利能力及未来趋势分析”及“五、交易标的持续经营能力分析”

根据上述分析，本次股份发行定价具备合理性。

四、独立董事对本次交易评估的意见

上市公司独立董事对本次交易的评估机构的独立性、评估假设前提的合理性、评估方法与评估目的的相关性以及评估定价的公允性发表如下独立意见：

（一）评估机构独立性

除正常的业务往来关系外，评估机构及其经办评估师与本次交易各方不存在关联关系，也不存在影响其提供服务的现实及预期利益关系或冲突，其进行评估符合客观、公正、独立的原则和要求，具有独立性。

（二）评估假设前提合理性

评估机构和评估人员所设定的评估假设前提和限制条件按照国家有关法规和规定执行、遵循了市场通用的惯例或准则、符合评估对象的实际情况，评估假设前提具有合理性。

（三）评估方法与评估目的相关性

本次评估的目的是为本次交易提供合理的作价参考依据。评估机构实际评估的资产范围与委托评估的资产范围一致；评估机构在评估过程中实施了相应的评估程序，遵循了独立性、客观性、科学性、公正性等原则，运用了合规且符合标的资产实际情况的评估方法，选用的参照数据、资料可靠；资产评估价值公允、准确。评估方法选用恰当，评估结论合理，评估方法与评估目的相关性一致。

（四）评估定价公允

本次评估实施了必要的评估程序，遵循了独立性、客观性、科学性、公正性等原则，运用了合规且符合评估对象实际情况的评估方法，评估结果客观、公正地反映了评估基准日评估对象的实际情况，本次评估结果具有公允性。

综上所述，上市公司独立董事认为：公司为本次交易所聘请的评估机构具有独立性，评估假设前提合理，评估方法与评估目的具备相关性，出具的资产评估报告的评估结论具有合理性，评估定价公允，不存在损害公司及其股东，特别是中小股东的利益情况。

第七节 发行股份情况

一、发行股份购买资产

(一) 发行股份的种类、每股面值及上市地点

本次发行股份购买资产的股票种类为境内上市人民币普通股（A股），每股面值为人民币 1.00 元，上市地点为上交所。

(二) 发行对象及认购方式

本次发行股份购买资产的发行对象为中坤投资、恒能投资、苏州恒能和陈建华，发行对象以其持有的标的公司的股权认购本次发行的股份。

(三) 发行股份的价格、定价原则及合理性分析

1、定价基准日

《重组管理办法》第四十五条规定：“上市公司发行股份的价格不得低于市场参考价的 80%。市场参考价为本次发行股份购买资产的董事会决议公告日前 20 个交易日、60 个交易日或者 120 个交易日的公司股票交易均价之一。”

本次发行股份购买资产定价基准日为上市公司第五届董事会第二十四次会议决议公告日，即 2024 年 10 月 17 日。

2、发行价格

本次发行股份购买资产交易均价的计算公式为：董事会决议公告日前若干个交易日公司股票交易均价=决议公告日前若干个交易日公司股票交易总额/决议公告日前若干个交易日公司股票交易总量。

上市公司定价基准日前 20 个交易日、60 个交易日、120 个交易日股票交易均价具体情况如下表所示：

单位：元/股

股票交易均价计算区间	交易均价	交易均价的80%
前20个交易日	12.93	10.35
前60个交易日	12.70	10.16
前120个交易日	13.33	10.67

经各方友好协商，本次发行股份购买资产的价格选择定价基准日前 60 个交

易日股票交易均价作为市场参考价，最终确定发行价格为 10.16 元/股，不低于市场参考价的 80%。

在发行股份购买资产的定价基准日至发行日期间，上市公司如有派息、送股、配股、资本公积转增股本等除权、除息事项，将按照中国证监会及上交所的相关规则等规定对本次发行股份购买资产的发行价格进行相应调整。具体以下述方法进行调整：

派发现金股利： $P1=P0-D$

送红股或转增股本： $P1=P0/(1+N)$

派发现金同时送红股或转增股本： $P1=(P0-D)/(1+N)$

其中， $P0$ 为调整前发行价格， D 为每股派发现金股利， N 为每股送红股或转增股本数，调整后发行价格为 $P1$ 。

3、本次发行股份价格的合理性

本次交易各方选择以定价基准日前 20 个交易日上市公司股票交易均价作为市场参考价，合理性分析如下：

(1) 本次发行股份定价方法符合相关规定《重组管理办法》第四十五条规定：“上市公司发行股份的价格不得低于市场参考价的 80%。市场参考价为本次发行股份购买资产的董事会决议公告日前 20 个交易日、60 个交易日或者 120 个交易日的公司股票交易均价之一。”本次交易中，经交易各方友好协商，上市公司本次发行股份购买资产以定价基准日前 60 个交易日上市公司股票交易均价作为市场参考价，符合《重组管理办法》的基本规定。

(2) 本次发行股份定价是交易各方协商的结果

本次发行股份购买资产的发股价格系上市公司以积极促成本次交易为原则，在综合比较上市公司原有业务的盈利能力及股票估值水平、本次交易标的资产的盈利能力及估值水平的基础上，考虑本次交易对上市公司业务转型的影响等因素，与交易对方经协商确定。

(3) 本次交易的定价方案严格按照法律法规的要求履行相关程序

本次交易的定价方案严格按照法律法规的要求履行相关程序以保护上市公司及中小股东的利益。本次交易及交易定价已经由上市公司董事会非关联董事表决通过，相关议案在提交董事会审议前已经公司独立董事专门会议审议通过。此外，股东大会审议本次交易的定价方案时，关联股东已回避表决，从程序上充分反映中小股东的意愿，充分保障上市公司及中小股东的利益。

综上所述，本次发行股份定价方法符合相关规定并严格按照法律法规的要求履行相关程序。选择以定价基准日前 60 个交易日上市公司股票交易均价为市场参考价，是上市公司与交易对方基于上市公司及标的资产的内在价值、未来预期等因素进行综合考量和友好协商的结果，有利于各方合作共赢和本次交易的成功实施。

（四）上市公司拟发行股份的数量

本次发行股份购买资产的发行对象为中坤投资、恒能投资、苏州恒能和陈建华。本次发行股份购买资产的股份发行数量应按照以下公式进行计算：

向各发行股份购买资产交易对方发行普通股数量=向各发行股份购买资产交易对方支付的交易价格/本次发行股份购买资产的发行价格；发行普通股总数量=向各发行股份购买资产交易对方发行普通股的数量之和。

如按照前述公式计算后所能换取的上市公司股份数不为整数时，则对于不足一股的余额赠送给上市公司，计入上市公司的资本公积。

在本次发行股份购买资产的定价基准日至发行日期间，上市公司如有派息、送股、配股、资本公积转增股本等除权、除息事项，本次发行价格和发行数量将做相应调整。发行股份数量最终以经中国证监会注册同意的数量为准。

上市公司拟以发行股份的方式向交易对方购买置入资产和置出资产交易对价的差额部分，该部分对应交易作价为 749,328.97 万元。按发行股份价格 10.16 元/股计算，上市公司本次发行股份购买资产发行的股票数量总计为 737,528,511 股，具体如下：

序号	交易对方	交易标的	交易金额 (万元)	拟发行股份 数量(股)	占上市公司本次发行股份 购买资产完成后总股本 的比例(%)
1	中坤投资	恒力重工50%	349,009.25	343,513,041	39.86

序号	交易对方	交易标的	交易金额 (万元)	拟发行股份 数量(股)	占上市公司本次发行股份 购买资产完成后总股本 的比例(%)
		股权与松发股份全部资产及经营性负债交易对价的差额部分			
2	恒能投资	恒力重工 16.67%股权	133,439.91	131,338,490	15.24
3	苏州恒能	恒力重工 16.67%股权	133,439.91	131,338,490	15.24
4	陈建华	恒力重工 16.67%股权	133,439.91	131,338,490	15.24
合计			749,328.97	737,528,511	85.59

(五) 锁定期安排

本次重组交易对方中坤投资、恒能投资、苏州恒能、陈建华通过本次交易中取得的上市公司股份，自该等股份发行结束之日起 36 个月内不得转让，36 个月届满后将根据业绩承诺及补偿的完成情况进行解锁。本次交易完成后 6 个月内，如公司股票连续 20 个交易日的收盘价低于发行价，或者交易完成后 6 个月期末收盘价低于发行价的，则交易对方通过本次交易中取得的上市公司股票的锁定期自动延长 6 个月。

本次发行股份购买资产完成之后，交易对方基于本次重组取得的上市公司股份因松发股份实施配股、送红股、转增股本等原因而增加的，增加的股份亦应遵守上述锁定期安排。交易对方通过二级市场增持、参与认购松发股份另行增发的股份等其他方式获得的股份，不受上述锁定期限制。

若上述限售安排与证券监管机构的最新监管意见不相符，交易对方将根据相关证券监管机构的监管意见进行相应调整。前述锁定期届满后，上述股份的转让和交易将按照中国证监会及上海证券交易所的有关规定执行。

(六) 过渡期间损益安排

拟置入资产自评估基准日至交割日期间运营所产生的盈利由上市公司享有，产生的亏损由中坤投资、恒能投资、苏州恒能和陈建华按其持有的恒力重工股权比例以现金方式向上市公司补足。

（七）滚存利润安排

上市公司本次发行股份购买资产完成前的滚存未分配利润，由本次发行股份购买资产完成后的上市公司全体股东按本次发行股份购买资产完成后的持股比例共同享有。

（八）发行价格调整机制

本次发行股份购买资产的发行价格不设置价格调整机制。

二、发行股份募集配套资金

（一）上市公司拟发行股票的种类、每股面值及上市地点

本次募集配套资金发行股份的股票种类为境内上市人民币普通股（A股），每股面值为人民币 1.00 元，上市地点为上海证券交易所。

（二）发行对象及发行方式

本次发行股份募集配套资金的发行对象为不超过 35 名（含 35 名）的特定对象，包括符合法律、法规规定条件的境内证券投资基金管理公司、证券公司、信托投资公司、财务公司、保险机构投资者、合格境外机构投资者、其他境内法人投资者和自然人或其他合格的投资者。

（三）发行股份的发行价格

本次发行股份募集配套资金的定价基准日为发行期首日。根据《发行注册管理办法》等的有关规定，此次发行股份募集配套资金的发行价格为不低于定价基准日前二十个交易日股票均价的 80%。具体发行价格将在本次发行获得中国证监会同意注册后，由上市公司董事会及董事会授权人士根据股东大会授权，按照相关法律、行政法规及规范性文件的规定，并根据竞价情况，与本次发行的独立财务顾问（主承销商）协商确定。

在定价基准日至发行日期间，公司如有分红、送股、配股、资本公积金转增股本等除权、除息事项，发行股份募集配套资金的发行价格将进行相应调整，发行股份数量也将随之进行调整。如前述定价方式、发行数量等与证券监管机构的最新监管要求不相符，相关方将根据监管机构的最新监管意见进行相应调整。

（四）发行数量及募集配套资金总额

本次募集配套资金总额不超过 400,000.00 万元，募集配套资金金额不超过本次交易中以发行股份方式购买资产的交易价格（不包括交易对方在本次交易停牌前六个月内及停牌期间以现金增资入股标的资产部分对应的交易价格，但上市公司董事会首次就重大资产重组作出决议前该等现金增资部分已设定明确、合理资金用途的除外）的 100%。本次配套融资发行股份数量将不超过本次发行股份购买资产后上市公司总股本的 30%。本次发行股份购买资产完成后，上市公司的总股本为 861,697,311 股，所以本次配套融资的发行股份数量不超过 258,509,193 股。

如本次募集配套资金将导致发行股份数量超过本次发行股份购买资产后公司总股本的 30%，则本次募集配套资金发行的股份数量将按照前述发行上限确定，本次募集配套资金总额将进行相应调减。

最终发行数量将在中国证监会同意注册后，由上市公司根据申购报价的情况与独立财务顾问（主承销商）协商确定。

如前述定价方式、发行数量等与证券监管机构的最新监管要求不相符，相关方将根据监管机构的最新监管意见进行相应调整。

（五）股份锁定期

本次发行股份募集配套资金的发行对象所认购的上市公司股份，自该等股份发行结束之日起 6 个月内不得转让。在上述股份限售期内，认购方所认购的股份因上市公司实施送股、配股、资本公积转增股本事项而增持的上市公司股份，亦遵守上述限售期限的约定。在上述股份锁定期届满后，其转让和交易将按照中国证监会和上交所的有关规定执行。

若上述锁定期安排与证券监管机构的最新监管意见不相符，将根据证券监管机构的最新监管意见进行相应调整。

（六）滚存利润安排

上市公司本次发行完成前的滚存未分配利润，由本次发行完成后的公司全体股东按本次交易完成后的持股比例共同享有。

三、募集配套资金的用途及必要性

（一）募集资金用途

本次交易上市公司拟募集配套资金不超过 400,000.00 万元，本次募集配套资金在扣除发行费用后，拟用于标的公司的募投项目建设，具体情况如下：

单位：万元

序号	募集资金用途	总投资金额	拟投入募集配套资金
1	恒力造船（大连）有限公司绿色高端装备制造项目	800,787.90	350,000.00
2	恒力重工集团有限公司国际化船舶研发设计中心项目（一期）	73,557.84	50,000.00
合计		874,345.74	400,000.00

本次募集配套资金以本次重大资产置换、发行股份购买资产的成功实施为前提，但募集配套资金的成功与否不影响重大资产置换、发行股份购买资产的实施。如未能成功实施募集配套资金或实际募集资金金额小于募集资金用途的资金需求量，上市公司将通过自筹资金解决资金缺口。

在募集配套资金到位前，上市公司可根据市场情况及自身实际情况以自筹的资金择机先行用于上述募集配套资金用途，待募集资金到位后予以置换。本次募集配套资金投资项目是基于上市公司未来发展战略和市场未来发展趋势等多种条件所做出的。项目的实施进度和效益实现会受市场需求变化、宏观经济政策、行业竞争状况等多种因素影响。

（二）募集配套资金投资项目的的基本情况

1、恒力造船（大连）有限公司绿色高端装备制造项目

（1）项目概况

恒力造船（大连）有限公司绿色高端装备制造项目总投资 800,787.90 万元，建设项目实施期为 2 年，实施主体为恒力重工全资子公司恒力造船（大连）有限公司，主要投资内容包括建筑工程费、设备购置安装费、建设用地及相关费用、其他费用、预备费用等。本项目拟建钢材堆场、切割和部件装焊联合车间、平面分段车间、曲面分段车间、分段涂装车间等陆域生产设施。

本项目的建成，有利于恒力重工加快推动装备制造向数字化智能化转型升级、

向产业链价值链高端迈进，提升标的公司的市场竞争力；同时，为中国造船业注入更多发展活力，提高中国造船业的全球竞争力。

(2) 项目建设期

本项目建设期为2年，项目建设实施进度计划表如下：

项目	T+1				T+2			
	Q1	Q2	Q1	Q2	Q1	Q2	Q1	Q2
施工准备	■							
场地处理工程		■	■					
土建工程		■	■	■	■	■	■	
配套工程及设备安装、调试					■	■	■	■
竣工验收								■

(3) 项目投资计划

本项目预计总投资 800,787.90 万元。其中，拟以募集资金投入 350,000.00 万元，不足部分由恒力重工通过自有资金、银行借款等方式筹措。具体投资情况如下：

单位：万元

序号	项目	投资总额	拟投入募集资金
1	建筑工程费	340,223.50	350,000.00
2	设备购置安装费	277,451.90	
3	建设用地及相关费用	71,354.40	
4	其他费用	60,669.10	-
5	预留费用	51,089.00	-
合计		800,787.90	350,000.00

本项目的投资数额测算具备合理性，具体过程如下：

1) 建筑工程费

本项目建筑工程费为 340,223.50 万元，工程投资根据项目建设内容按当地造价水平进行估算，概算如下：

序号	项目	建筑面积（万平方米）	投资金额（万元）
1	堆场	-	6,672.00
2	联合车间（含预处理）	36.23	118,834.40
3	平面分段车间	8.29	27,191.20
4	曲面分段车间	23.18	87,620.40
5	分段涂装车间	19.58	67,159.40
6	配套设施	1.01	32,746.10
合计		88.29	340,223.50

注：堆场系其面层建设投入；配套设施包含陆域场地强夯处理、道路及硬覆盖等基础建

设投入。

2) 设备购置费

本项目设备购置费为 277,451.90 万元。设备购置费包括整台/套的设备。整台/套设备价格通过询价和参考同类工程相似设备的价格资料进行估算，概算如下：

序号	项目	设备数量（台/套）	投资金额（万元）
1	堆场	97	15,480.90
2	联合车间（含预处理）	701	114,580.90
3	平面分段车间	336	46,226.70
4	曲面分段车间	297	21,696.40
5	分段涂装车间	500	15,331.00
6	配套设施	109	64,136.00
合计		2,040	277,451.90

3) 建设用地及相关费用

本项目建设用地及相关费用为 71,354.40 万元，主要包括土地使用费等。

4) 其他费用

本项目其他建设费用为 60,669.10 万元，主要包括勘察设计费、监理费及生产准备费等。

5) 预留费用

本项目预留费用为 51,089.00 万元。预留费用是针对在项目实施过程中可能发生难以预料的支出，需要事先预留的费用。

（4）项目收益测算

本项目主要系新建钢材堆场、船体联合车间、平面分段车间、曲面分段车间、分段涂装车间等陆域生产设施，该部分生产设施主要系提供船舶建造过程中所需分段，并不具备整船合拢的能力。同时，由于船舶建造还需要分段预合拢、船舶下水、码头舾装、码头涂装等工作，因此本项目生产的建造分段效益无法直接进行测算。为了进一步估算本项目带来的效益，主要采用预测未来投入本项目与未来未投入本项目比较的方式进行测算。本项目效益测算期间为 15 年。本项目预期内部收益率 14.01%（税后），项目所得税后投资回收期为 9.02 年（含建设期）。具体测算过程如下：

项目预测当年收入=项目投入后预测年收入-项目未投入预测年收入；

本项目的建设可以助力标的公司船舶建造能力进一步向高品质、高端化发展，同时可以进一步提升标的公司智能化、自动化、无人化的生产流程，标的公司收入预测依据为标的公司在预测收入水平基础上所带来的增量收入。

项目营业成本参考标的公司相关业务的经营情况进行估算，主要包含采购成本、人工成本、制造费用等；

销售费用及管理费用水平根据标的公司相关业务未来稳定发展所需费用进行估算；

税金及附加按照标的公司业务对应相关税负进行估算；

所得税水平根据标的公司现有税收政策进行估算。

项目正常年份，本项目预计年利润情况如下：

项目	金额（万元）
营业收入	1,409,393.35
营业总成本	1,170,610.06
税金及附加	4,386.40
所得税	58,599.22
净利润	175,797.67

（5）项目批复情况

本项目已取得大连长兴岛经济技术开发区经济发展局颁发的《大连市企业投资项目备案文件》（大长经开经备〔2024〕143号）。

本项目已取得大连市生态环境局颁发的《关于恒力造船（大连）有限公司绿色高端装备制造项目环境影响报告书的审批决定》（大环评准字[2024]070045号）、大连市发展和改革委员会颁发的《关于恒力造船（大连）有限公司绿色高端装备制造项目节能报告的审查意见》（大发改审批字〔2024〕110号）。

截至本独立财务顾问报告签署日，本募投项目的项目备案、环评及能评批复均已取得。

（6）项目用地情况

本项目选址位于大连长兴岛葫芦山湾北岸的长兴岛船舶和海洋工程产业园

区内。恒力造船（大连）有限公司已取得《不动产权证》（辽（2024）大连长兴岛不动产权第 06900036 号及辽（2024）大连长兴岛不动产权第 06900043 号），证载面积合计为 1,690,732.41m²。

2、恒力重工集团有限公司国际化船舶研发设计中心项目（一期）

（1）项目概况

本项目的建设内容为建设绿色化、高端化、智能化船舶研发中心，通过购置先进的研发、设计软件，引进优秀技术人才，提高标的公司绿色化、高端化、智能化船舶的设计及研发能力。项目建成后，以更为先进的研发中心为平台，匹配更加强大的研发团队，标的公司可进一步提升自主创新研发能力，完善现有基础船舶制造技术体系。标的公司将重点针对 LNG 气体运输船、VLEC 等高端化、智能化、大型化及绿色船舶的生产制造相关方向展开深入研究，通过改进船舶生产工艺流程，进一步提升标的公司的市场地位，提高标的公司产品在相关领域内的竞争力。

（2）项目实施周期

本项目实施周期 4 年。标的公司计划于第一年完成项目场地购置、人员招聘及培训、部分研发设备及软件的购置、安装、调试等工作，第二至四年持续推进项目研发等工作。

（3）项目投资计划

恒力重工集团有限公司国际化船舶研发设计中心项目（一期）预计总投资 73,557.84 万元。其中，拟以募集资金投入 50,000.00 万元，不足部分由恒力重工通过自有资金筹措。投资金额的具体内容如下：

单位：万元

序号	项目	投资总额	占比	是否使用募集资金投入	拟投入募集资金
1	人员工资	45,000.00	61.18%	是	21,442.16
2	软件及设备购置	9,702.00	13.19%	是	9,702.00
3	房屋购买及装修	9,199.84	12.51%	是	9,199.84
4	其他费用	9,656.00	13.13%	是	9,656.00
合计		73,557.84	100.00%	-	50,000.00

本项目的投资数额测算具备合理性，具体过程如下：

1) 人员工资

恒力重工根据以往项目经验及本次新增研发船型项目情况合理确定未来三年拟研发新船型所需新招员工数量为 600 人, 并根据标的公司相关员工工资水平合理假设新招研发人员人均工资为 25.00 万元/年, 据此测算未来三年新增研发人员工资总投入为 45,000.00 万元。

2) 软件及设备购置费

恒力重工集团有限公司国际化船舶研发设计中心项目(一期)的软件及设备购置费具体测算过程如下:

序号	项 目	单价 (万元)	数量 (套/台)	金额 (万元)
一	软 件			
1	Aveva Marine 三维船舶设计软件	12	180×3 ^{注1}	6,480.00
2	NAPA 大型船舶 CAD 软件	90	5×3 ^{注2}	1,350.00
3	CADWIN 套料软件	40	10	400
4	中望二维 CAD 平台软件	1	200	200
5	MSC/PATRAN 三维 MCAE 软件包	60	3	180
6	红帆船舶产品生命周期管理系统 (PLM)	80	1	80
7	AM 二次开发软件	80	1	80
8	FEGATE FOR SHIP 有限元前后处理 专用软件	50	1	50
9	WPS office 办公软件	0.5	100	50
	小 计		501	8,870.00
二	设 备			
1	设计专用电脑	1	600	600
2	高速黑白打印机	10	8	80
3	maxHUB 会议一体机	9	8	72
4	A0 打印机	16	4	64
5	彩色打印机	2	8	16
	小 计		628	832.00
	合 计		1,129.00	9,702.00

注 1: Aveva Marine 是目前全球最广泛使用的三维船舶设计软件, 该软件为年度付费软件, 本次以 3 年为研发时长进行测算。

注 2: NAPA 软件是由芬兰 NAPA 公司开发的国际著名的、真正三维设计的大型船舶 CAD 软件, 该软件为年度付费软件, 本次以 3 年为研发时长进行测算。

本次募投项目的软件及设备购置投入为船舶研发设计软件和研发办公设备购置费, 合计为 9,702.00 万元, 主要为船舶设计软件等, 系根据标的公司项目设

计需求、历史采购价格、公开可查询的市场报价及经第三方设备供应商询价取得的市场价格进行测算。

3) 房屋购买及装修费

恒力重工根据未来三年拟研发新船型所需新招研发人员数量和相关人员办公地分布规划，确认需在辽宁省大连市区购置研发中心办公室，具体测算过程如下：

项目	数量/金额
拟需求办公室总面积 (m ²)	5,411.67
单位平方米售价 (万元/m ²)	1.50
购买办公室总价 (万元)	8,117.51
办公地装修单价 (万元/m ²)	0.20
装修办公地总价 (万元)	1,082.33
房屋购买及装修费总计 (万元)	9,199.84

本项目拟建设地点位于辽宁省大连市，规划场地规模 5,411.67 平方米。按照辽宁省大连市拟购置办公室区域的市场价格确定购买办公室单价为 1.50 万元/平方米，合计确认购买办公室金额为 8,117.51 万元；按照市场办公室装修单价 0.20 万元/平方米测试，合计确认办公室装修金额为 1,082.33 万元。因此，本募投项目房屋购买及装修费测试总计为 9,199.84 万元，资金测算具有合理性。

4) 其他费用

本募投项目其他费用包括新船型研发的船模制作、库存浆试验、螺旋桨空泡试验、最终模型验证试验、纵倾优化、操纵性试验等在内的试验费共计 2,170.00 万元；包括全船及局部振动分析、颤振和弹振分析、HAZID/HAZOP、风阻计算及烟迹分析等内容在内的合作开发费共计 1,900.00 万元；由职工差旅费、培训费、工会经费、咨询费、业务招待费、保洁费、印花税、土地使用税等构成，按每人 3 万元计取，每年 1800 万元计算所得的管理费用合计 5,400.00 万元和能耗费用 186.00 万元，项目其他费用合计 9,656.00 万元，相关费用系根据标的公司现有项目试验和合作开发服务报价预计，资金测算具有合理性。

(4) 项目收益测算

本项目拟为标的公司建立专业化的研发中心并引进配套设备及软件，项目不直接产生利润，不单独进行财务测算。本项目实施完成后，效益主要体现为标的

公司整体研发实力和创新能力的大幅提高,有利于标的公司提高绿色化、高端化、智能化船舶研发及生产能力,提高标的公司的整体核心竞争力。

(5) 项目批复情况

本项目已取得《大连市企业投资项目备案文件》(大长经开经备(2024)159号)。

本项目不属于《建设项目环境影响评价分类管理名录(2021年版)》规定的建设项目,因此不涉及建设项目环境影响评价管理,无需取得环评批复。

本项目实施过程仅涉及场地装修、日常生产经营所产生的少量固废、生活污水等污染,不会对环境造成严重污染。项目建设阶段,标的公司将采取相应措施减少污染,按规定处理污染物。

(6) 项目用地情况

本项目无需取得项目用地。

(三) 本次募集配套资金的必要性

1、恒力造船(大连)有限公司绿色高端装备制造项目

(1) 积极响应国家支持行业升级政策,助力船舶行业实现高质量发展

2023年12月,工信部、发改委等五部联合发布《船舶制造业绿色发展行动纲要(2024—2030年)》,提出到2030年,船舶制造业绿色发展体系基本建成,形成一批具有国际先进水平的绿色示范企业,全面建成绿色供应链管理体系。近年来,“两重两新”政策背景下,国家专门出台一系列政策支持国家重大战略实施和重点领域安全能力建设,支持船舶行业发展升级。2024年3月,国务院印发《推动大规模设备更新和消费品以旧换新行动方案》,提出要加快老旧船舶报废更新,大力支持新能源动力船舶发展,同时船舶附加值将持续提升。2024年9月,工信部印发《首台(套)重大技术装备推广应用指导目录(2024年版)》,将“船舶与海洋工程装备”列为重大技术装备领域。本次募投项目紧跟国家政策导向,发展新质生产力、推动高质量发展,进一步提升恒力重工高性能船舶及高端装备制造能力,不断满足高端绿色船舶建造需求,助力船舶行业实现高质量发展。

(2) 船龄老旧重置需求强劲，环保政策拉动对新船需求

随着环保带来的压力不断累积和船龄结构进一步老化，以及市场产能出清，目前市场上船舶制造出现供不应求的局面，各大头部造船企业已在手订单已普遍排期至 2027 及 2028 年。恒力重工通过客户积累和市场开拓，目前在手订单充足且有较多订单尚在洽谈，未来市场预期较为乐观。根据恒力重工生产经营计划，现有场地资源虽能满足现有在手订单建造需求，但产线负荷较高，随着标的公司市场知名度的不断提升和生产技术的日趋成熟，恒力重工将不断承接高端化、绿色化、智能化船舶订单为其发展的必然趋势，根据现有陆域生产设施，其未来生产及交付压力较大。

借助本次募投项目，恒力重工可以对陆域建造能力进行必要补充，加速绿色化、高端化船舶的生产配套，实现高端船舶建造产业化，提高未来订单承接及交付能力，把握市场发展机遇，提升标的公司竞争力。

(3) 落实国务院“扩大有效投资”政策，提高船舶制造的智能化、自动化制造水平

为不断助力提高现代化先进生产力，恒力重工逐步布局机械化、智能化、自动化的生产流程，致力于提升自身陆域生产配套设施智能化、自动化程度，进而提高自身船舶产品质量和总体生产效率。恒力重工通过推进智能车间、智能生产线建设，致力于将各生产环节进行有效紧密联合，从而提高船舶建造效率、缩短船舶建造周期、降低整体建造成本，形成投资发展的良性循环。该募投项目有利于标的公司响应国家发展新质生产力的号召，恒力重工通过自动化、智能化改造等多种方式，提质增效从而促进标的公司可持续发展。因此，本次发行的募集资金用以为生产制造绿色化、高端化船舶提供分段装备制造配套符合国家加快发展新质生产力的决策部署，符合国家鼓励政策的支持，符合行业绿色低碳转型提速的发展趋势，有利于标的公司实现未来发展的升级布局，从战略发展角度具备必要性及合理性。

2、恒力重工集团有限公司国际化船舶研发中心项目（一期）

(1) 产研结合，提升恒力重工生产技术水平

本次恒力重工集团有限公司国际化船舶研发中心项目（一期）部分新招

聘的研发人员将在大连市购置的办公室办公，其余拟新招聘研发人员则将在恒力重工位于长兴岛的生产厂区工作，参与到现场造船环节中。恒力重工研发部门的战略目标不仅包括开发绿色化、高端化的新船型，还需致力于对已具备建造能力船型的生产工艺进行不断升级改良。在船舶制造过程中，生产部门需依据研发部门提供的设计图纸及制造工艺流程制定生产计划和安排生产。研发人员可以通过深入生产过程，发现理论设计工艺流程在实际生产之中的不足，通过不断研发改良船舶制造工艺流程，进而推进生产部门提高生产效率，降低成本，有利于标的公司提升市场竞争力。

（2）前瞻布局提升恒力重工的研发能力，符合船舶制造行业绿色化、高端化、智能化的发展趋势，增强标的公司核心竞争力，有利于其可持续性发展

在当前环境下，技术创新将是推动船舶航运行业未来发展的重要动力。新材料、新能源、智能化技术的广泛应用将推动船舶性能的提升和运输效率的提高。同时，绿色航运是未来船舶航运行业的发展趋势。随着环保意识的增强和环保法规的完善，航运公司将更加注重环保问题，采用低碳、清洁的能源替代传统燃油，减少船舶排放对环境的影响。

恒力重工为顺应船舶制造行业绿色化、高端化、智能化的发展趋势，拟通过恒力重工集团有限公司国际化船舶研发设计中心项目（一期），聚焦加强技术创新和研发投入，推动船舶性能的提升和运输效率的提高；注重环保和可持续发展，抓住低碳、清洁的能源替代传统燃油所带来的发展机遇。

同时，在船舶制造行业日趋高端化的发展趋势下，前瞻性、高端性产品为各造船厂核心竞争力，为长期可持续性发展，企业必须提升其独立研发能力。从长期角度看，只有拥有成熟的研发团队才能敏锐把握行业发展动态，持续性开发新产品，提高标的公司核心竞争力。

因此，本次发行的募集资金用以建设恒力重工集团有限公司国际化船舶研发设计中心项目（一期），能够进一步提升标的公司的研发能力，提高经营实力，符合船舶制造行业绿色化、高端化、智能化的发展趋势，增强标的公司的市场竞争力，符合标的公司的战略发展需要。

（四）募集资金的使用及管理

为了规范募集资金的管理和使用，提高资金使用效率和效益，上市公司制定了《广东松发陶瓷股份有限公司募集资金管理制度》。该制度对于募集资金的存储、募集资金的使用、募集资金投向变更、募集资金使用管理与监督等进行了规定，明确了募集资金使用的分级审批权限、决策程序、风险控制措施及信息披露程序。

（五）募集资金失败的补救措施

本次发行股份购买资产不以募集配套资金的成功实施为前提，最终募集配套资金成功与否不影响本次发行股份购买资产的实施。如果募集配套资金出现未能实施或融资金额低于预期的情形，上市公司将采用自筹的方式解决本次募投项目的所需资金。

（六）收益法评估中预测现金流未考虑募集配套资金投入带来的收益

本次交易的评估机构在对标的资产进行评估时，收益法评估并未考虑募集配套资金带来的影响，在对标的公司进行未来现金流量的预测时没有考虑由募集配套资金带来的投入可能为标的公司带来的收益。因此，即使本次交易的募集配套资金无法成功募集或者无法足额募集，本次交易标的资产的收益法评估值不会受到影响。

四、上市公司发行股份前后股权结构变化情况

本次发行股份购买资产前，上市公司总股本为 124,168,800 股。根据拟置入资产和拟置出资产交易作价差额 749,328.97 万元及上市公司本次发行股份的价格 10.16 元/股计算，上市公司拟向发行股份购买资产的交易对象发行股份的数量合计为 737,528,511 股。本次发行股份购买资产完成前后（不考虑募集配套资金），上市公司的股权结构变化情况如下：

单位：股

股东名称	本次交易前		本次交易后（不含配套融资）	
	持股数	持股比例	持股数	持股比例
中坤投资	-	-	343,513,041	39.86%
恒能投资	-	-	131,338,490	15.24%
苏州恒能	-	-	131,338,490	15.24%
陈建华	-	-	131,338,490	15.24%

恒力集团	37,428,000	30.14%	37,428,000	4.34%
其他上市公司股东	86,740,800	69.86%	86,740,800	10.07%
合计	124,168,800	100.00%	861,697,311	100.00%

本次发行股份购买资产完成后，上市公司总股本将增加至 861,697,311 股，中坤投资、恒能投资、苏州恒能、陈建华以及恒力集团将合计持有上市公司 89.93% 股份。本次发行股份购买资产完成后，上市公司控股股东将变更为中坤投资，实际控制人仍为陈建华、范红卫夫妇。

综上，本次交易完成后，社会公众股东合计持有的股份不会低于发行后总股本的 10%，不会出现导致上市公司不符合股票上市条件的情形。

五、上市公司发行股份前后主要财务指标变化情况

本次交易将提升上市公司的资产规模、业务规模。本次交易前，上市公司最近一期未经审计的归母净利润为负。本次交易完成后，上市公司备考每股收益有所提升，不会出现摊薄上市公司每股收益的情况。

第八节 本次交易合同的主要内容

一、《重大资产置换协议》主要内容

（一）合同主体与签订时间

2024年10月，松发股份（甲方）与中坤投资（乙方）签署了《广东松发陶瓷股份有限公司与苏州中坤投资有限公司之重大资产置换协议》。

（二）本次重大资产重组之方案

1、双方同意按照以下规定实施重大资产重组方案：

（1）甲方拟以其持有的截至基准日全部资产和经营性负债与乙方持有的恒力重工50%股权的等值部分进行置换，置出资产将由乙方承接；

（2）甲方拟以发行股份的方式向交易对方购买资产，具体包括：向乙方购买上述重大资产置换的差额部分；向苏州恒能、恒能投资、陈建华购买其合计持有的恒力重工剩余50%的股权。本次交易完成后，甲方将直接持有恒力重工100%股权；

（3）甲方拟向不超过35名特定投资者发行股份募集配套资金。

本次重大资产重组共包括前述三个交易环节：上述（1）（2）两项内容互为条件、同时生效，共同构成本次重大资产重组不可分割的组成部分，如其中任何一项未获得所需的批准（包括但不限于相关各方内部有权审批机构的批准和相关政府部门的批准），则本次交易其他项均不予实施。本次募集配套资金以重大资产置换、发行股份购买资产的成功实施为前提，但募集配套资金成功与否不影响重大资产置换、发行股份购买资产的实施。

2、上述重大资产置换、发行股份购买资产及募集配套资金构成甲方的重大资产重组。上述重大资产置换因置出资产承接方中坤投资为上市公司实际控制人控制的企业，发行股份购买资产因交易对方陈建华为上市公司的实际控制人，交易对方中坤投资、苏州恒能、恒能投资为上市公司实际控制人控制的企业；因此，本次重大资产置换、发行股份购买资产均构成甲方关联交易。

（三）置换资产

1、本次置换的置出资产为：截至基准日，甲方的全部资产和经营性负债。置出资产具体范围以符合《证券法》规定的资产评估机构出具的评估报告范围为准。

2、本次置换的置入资产为：甲方拟以其全部资产和经营性负债购买的乙方合法持有的恒力重工 50%股权的等值部分。

（四）过渡期间的损益归属

本次交易拟置出资产和拟置入资产的审计、评估工作尚未完成。待审计、评估工作完成后，甲、乙双方按照相关监管规定，对拟置出资产和拟置入资产在过渡期间的收益和亏损归属和支付等安排另行协商确定。

（五）定价依据和价格

1、拟置出资产最终交易价格将以符合《证券法》规定的资产评估机构出具的评估报告的评估结果为依据确定。

2、本次置换的置入资产最终交易价格将以符合《证券法》规定的资产评估机构出具的评估报告的评估结果为依据确定。

3、本次置换的置入资产与置出资产交易价格的差额部分，由甲方通过向乙方发行股份的方式购买。

（六）交割及对价支付

1、双方应在本协议生效后立即着手办理相关资产的交割手续。

2、双方确认，在本协议生效后，双方将互相协助办理置换资产的交割手续，共同完成以下工作：

（1）置出资产的交割

1) 对于置出资产中需要办理变更登记和过户手续的资产（包括但不限于不动产、对外投资股权、商标、专利、软件著作权、资质许可等），甲方及置出资产承接方共同办理变更登记手续。

2) 对于不需要/无法办理变更登记和过户手续的资产（包括但不限于动产、

未取得登记手续的不动产等),由甲方及置出资产承接方共同办理转移占有手续。

3) 对于债权,在通知及公告债务人后,由置出资产承接方承接。

4) 对于债务交割,双方同意约定如下:

①自置出资产交割日起,甲方不再承担在交割日之前和/或因交割日之前的任何事由而产生的经营性负债、义务和责任,该等负债、义务和责任由置出资产承接方承担。

②甲方及置出资产承接方应尽最大努力在资产交割日前取得债权人(甲方控股股东、实际控制人以及银行等金融机构的债权人、担保权人除外)出具的关于同意由置出资产承接方承接甲方经营性负债的同意函。

③本协议生效后,若因未能取得相关债权人及或担保权人关于债务及或担保责任转移的同意函,致使相关债权人及或担保权人向甲方追索债务及或担保责任的,甲方应当在收到通知或文件后14日内通知置出资产承接方。置出资产承接方应在接到甲方关于清偿债务及或担保责任通知后进行核实并对债权人及或担保权人进行清偿,或者与相应债权人及或担保权人达成解决方案,或者提出抗辩权。上述处理方式中如因客观因素须由甲方向债权人及或担保权人进行清偿或提出抗辩时,甲方在合理范围内配合乙方处理,清偿资金应由置出资产承接方先行向甲方完成支付,抗辩所产生的相关费用应由置出资产承接方承担。若因甲方未及时告知乙方或未在合理范围内配合乙方处理债务而造成损失扩大的,置出资产承接方对扩大部分的损失不承担责任。若置出资产承接方因未能按照本协议的约定及时处理债务而导致甲方被债权人追偿的,或因债务处理不当致使甲方与债权人及或担保权人发生起诉、仲裁并要求甲方承担清偿义务,且置出资产承接方未及时清偿的,甲方在先行代偿后有权向置出资产承接方追讨实际向债权人支付的金额、置出资产承接方向甲方还款前产生的利息,以及甲方因前述事项产生的各项合理费用,包括但不限于律师费、鉴定费、差旅费、文印费、翻译费等,上述利息的计算方法为:自甲方代付且通知之日起至次月月末,利息以银行同期贷款利率计算,超过上述期限,利息以银行同期贷款利率上浮20%计算。置出资产承接方应当于接到甲方代付通知后的30个工作日内向甲方足额支付上述金额。

④如甲方的债权人就与置出资产相关的债务转移事项要求提供担保的,置出

资产承接方应及时提供担保或与债权人达成解决方案。

⑤甲方于置出资产交割日前发生的与置出资产相关的违约行为、侵权行为、劳动纠纷或其他事项导致（如有）的赔偿责任及任何或有负债应当由置出资产承接方全部负责承担或解决，甲方因前述事项而遭受的损失由置出资产承接方以现金形式全额补偿。

5) 对于截至交割日与置出资产相关的尚未履行完毕的合同，置出资产承接方承诺上述合同项下的权利义务在交割后由其享有及承担，双方应当配合将合同主体由甲方变更为置出资产承接方。若合同主体未能变更的，甲方仅作为名义主体在合理范围内配合置出资产承接方行使合同权利（相应费用应由置出资产承接方承担），并及时向置出资产承接方支付因行使上述合同权利所取得相关款项。同时，置出资产承接方应当及时履行合同义务，若合同相对方要求甲方履行合同或追索责任的，置出资产承接方应在接到甲方相应通知后及时处理（包括履行合同义务、提出抗辩等），甲方仅作为名义主体在合理范围内予以配合，若因置出资产承接方未及时处理或处理不当给甲方造成损失的，置出资产承接方应负责赔偿损失。

6) 双方应在交割日签署交割确认函，确认交割的具体事项并制作交割文件清单。双方同意，交割确认函的签署完毕即视为全部置出资产（无论当时是否已经实际办理完成变更登记或过户、交付手续）完成交割。若尚有部分置出资产未实际办理完成相关的变更登记和过户手续，甲方应协助置出资产承接方继续办理完成相关的补充文件或手续、变更、备案、登记及过户手续，包括但不限于协助和配合其与政府部门沟通、积极妥善提供相关资料文件、配合出具所需的各种文件及其他与置出资产相关的必须、恰当或合适的其他事宜。

7) 交割日后，尚未完成实际交付或过户手续的资产（如有），甲方应当提供给置出资产承接方无偿继续使用，不得以任何理由阻挠、妨碍置出资产承接方的正常使用。在使用期间，置出资产承接方因使用置出资产产生的一切责任、义务、风险等均由置出资产承接方承担。

8) 如置出资产的任何资产、权益或负债交割应取得或完成相关政府主管部门或第三方的批准、同意、许可、确认、豁免、过户或变更登记手续，双方应尽

快取得或完成该等手续。如该等手续在交割日未能完成的，甲方应代表置出资产承接方并为置出资产承接方利益继续持有置出资产及其权益和负债，直至该等资产及其权益和负债可以按照本协议的规定合法有效、完全地转移给置出资产承接方。

9) 双方同意，自交割日起，所有与置出资产和业务有关的合同均不再以上市公司的名义签署，但若确有必要，甲方可以在不损害自身权益的合理限度范围内配合相关合同的签署。

(2) 本次置换的置入资产的交割

1) 甲方要求乙方应在本协议生效后 30 个工作日内完成本次置换的置入资产的过户登记手续，使甲方在工商管理部门登记为本次置换的置入资产的所有权人，同时甲方制定的恒力重工的新章程应在工商管理部门备案；

2) 如遇税务机关、市场监督管理局、证券登记结算公司、证券交易所等相关政府部门及办公机构原因导致上述手续未在上述限定期限内完成的，双方应同意给予时间上合理地豁免，除非该等手续拖延系因一方故意或重大过失造成。

3) 双方应在交割日签署交割确认函，确认交割的具体事项。

4) 本次置换的置入资产应被视为在交割日由乙方交付给甲方（无论本次置换的置入资产应当办理的工商变更登记手续在何时完成），即自交割日起，甲方享有与本次置换的置入资产相关的一切权利、权益和利益，承担目标资产的风险及其相关的一切责任和义务。

(七) 与本次置换相关的人员安排

1、与置出资产有关员工安置

(1) 根据“人随资产走”的原则，截至交割日与拟置出资产相关、并与甲方（或其分支机构，如有）签订劳动合同的员工将由置出资产承接方继受并妥善安置，包括但不限于该等员工的劳动关系、社会保险关系、其他依法应向员工提供的福利，以及上市公司与员工之间之前存在的其他任何形式的协议、约定、安排和权利义务等事项。自本次交易获得中国证监会注册决定后，由甲方、相关员工及置出资产承接方签署劳动合同变更协议，置出资产承接方负责办理相关劳动

合同的主体变更手续、社会保险关系等变更手续，如存在其他依法应向员工提供的福利、支付欠付的工资等，均由置出资产承接方继受和承担。若因员工劳动关系或安置产生任何纠纷或法律责任，均由置出资产承接方负责解决和承担。

(2) 甲方和置出资产承接方应共同负责办理劳动合同主体变更所需履行的法律程序和手续，包括但不限于履行职工代表大会表决程序、变更劳动合同主体的协议签署、社保登记变更等。

(3) 本协议双方确认：上述因劳动合同主体变更所发生的全部费用由置出资产承接方承担。对于不同意变更劳动关系至置出资产承接方的员工所涉及的解除劳动合同或相关赔偿/补偿事宜，均由置出资产承接方负责协调解决，过程中发生的全部费用均由置出资产承接方承担。甲方不承担因劳动合同主体变更及人员安置产生的任何费用或资金赔付。甲方与其员工之间的全部已有或潜在的劳动纠纷等，均由置出资产承接方负责解决。

(4) 与拟置出资产中的相应子公司签订劳动合同的人员不因本次重大资产置换而变更其劳动关系，仍履行其与相应子公司的劳动合同。

2、本次置换不涉及与置入资产有关的员工安置事宜。

(八) 甲方对乙方的陈述和保证

1、甲方于本条所作之陈述和保证的内容于本协议签署之日及交割日在所有重大方面均属真实及准确，乙方可依赖该等陈述、保证签署并履行本协议。

2、甲方为根据中国法律合法设立且有效存续的法人，拥有签署、履行本协议并完成本协议所述交易的完全的权力和法律权利，并已进行所有必要的行动以获得适当授权。签署本协议的签字人为其本人/法定代表人或其合法授权人，有权签署本协议。本协议于本协议约定或涉及的生效条件均获满足之日起对甲方构成有效和具有法律拘束力的义务。

3、甲方签署、履行本协议并完成本协议所述交易不会 (1) 违反甲方组织文件的任何规定，(2) 违反以甲方为一方当事人、并且有拘束力的任何协议或文件的条款或规定，或构成该等协议或文件项下的违约，(3) 违反任何适用于甲方的法律、法规或规范性文件。

4、甲方就置出资产向置出资产承接方作出如下陈述与保证：

(1) 在交割日前，甲方已向乙方如实披露置出资产状况。在过渡期间，甲方应本着诚信、守约、合理的原则，管理经营置出资产。除已在本次交易相关文件中向置出资产承接方披露的情况外，截至交割日，置出资产不存在其他任何抵押、质押、查封、冻结、租赁或其他第三方权利的限制，也不存在违反任何适用于置出资产的法律、法规、判决、协议或公司章程规定的情形。

5、甲方关于过渡期间的承诺和保证

(1) 甲方应以尽职、谨慎态度对公司进行管理，并按照上市公司正常经营过程和以往的一贯做法进行经营，并作出商业上合理的努力保证上市公司所有重要资产的良好运行；

(2) 除乙方同意外，甲方不得进行影响上市公司资产价值或影响本次重大资产置换目标实现、影响置出资产承接方公司利益的行为，包括但不限于：

1) 修改、终止、重新议定任何涉及金额为 3,000 万元或以上的协议或订立任何会构成涉及金额为 3,000 万元或以上的协议，在正常经营过程中按以往一贯做法行为（如正常经营银行贷款、采购原材料等的除外）；

2) 终止、限制或不作出商业上合理的努力续办或维持任何重要许可（包括但不限于知识产权所有权和许可）；

3) 主动或同意承担任何涉及金额 3,000 万元或以上的债务或其他涉及金额为 3,000 万元或以上的义务或者责任，在正常经营过程中按以往的一贯做法发生的除外；

4) 向任何董事、监事、管理人员、雇员或为了前述任何人的利益，提供或作出任何重大承诺，向其提供任何重大贷款、保证或其他信贷安排，提高薪酬待遇（正常升迁除外），按以往的一贯做法向管理人员或雇员提供或承诺有关薪金、福利、搬迁、调任和差旅费的贷款、保证、信贷及类似安排除外；

5) 在正常经营过程之外出售、转让、许可或以其他方式处分在本协议签署日正在使用的任何涉及金额为 3,000 万元或以上的资产（包括房地产）或权利，或在其上设立第三方权利；

- 6) 投资或收购第三方企业、为任何第三方提供担保或抵押；
- 7) 不按照以往的一贯做法维持其账目及记录。

甲方进行上述行为的，应当及时通知乙方。

(九) 乙方对甲方的陈述和保证

1、乙方于本条所作之陈述和保证的内容于本协议签署之日及交割日在所有重大方面均属真实及准确，甲方可依赖该等陈述、保证签署并履行本协议。

2、乙方拥有签署、履行本协议并完成本协议所述交易的完全的权力和法律权利。签署本协议的签字人为其本人/法定代表人或其合法授权人，有权签署本协议。本协议于本协议约定或涉及的生效条件均获满足之日起对乙方构成有效和具有法律拘束力的义务。

3、乙方签署、履行本协议并完成本协议所述交易不会（1）违反乙方组织文件（如涉及）的任何规定，（2）违反以乙方为一方当事人、并且有拘束力的任何协议或文件的条款或规定，或构成该等协议或文件项下的违约，（3）违反任何适用于乙方的法律、法规或规范性文件。

4、乙方确认并承诺：其已充分知悉置出资产目前存在的瑕疵（包括但不限于权利受到限制、可能存在的减值、无法过户、无法实际交付等，以下简称“置出资产瑕疵”），承诺不会因置出资产瑕疵要求甲方承担任何法律责任，亦不会因置出资产瑕疵单方面要求终止、解除、变更本协议或本次交易其他相关协议，乙方同意受让该等资产，并同意承担因该等瑕疵资产有关事项遭受任何处罚或损失。

5、乙方已经依法对恒力重工履行出资义务，不存在任何虚假出资、延期出资、抽逃出资等违反作为恒力重工的股东所应当承担的义务及责任的行为。乙方合法持有恒力重工股权，有权利、权力和权限转让该等股权：

6、乙方保证其对本次置换的置入资产具有合法的所有权，且不涉及任何质押、抵押、担保、查封或其他权利限制的情形，亦不存在任何纠纷或争议；

7、乙方提供的置入资产的财务报告是真实、完整和准确的。置入资产的所有审计账目及管理账目均根据有关法律规定的财务、会计制度并结合置入资产的

具体情况而制定及真实和公平地反映置入资产在有关账目日期的财务及经营状况。该等财务记录和资料完全符合有关法律的要求以及符合在中国采用的会计原则，没有任何虚假记载或重大的遗漏；

8、自本协议签署之日起至本次置换的置入资产交割完成之日，乙方不得对本次置换的置入资产进行再次出售、抵押、质押、托管或设置任何形式的权利负担或第三方权利（包括优先购买权或购股权等），亦不就本次置换的置入资产的转让、抵押、质押、托管或设置任何形式的权利负担或第三方权利等事宜与其它任何第三方进行交易性接触，签订备忘录、合同书、谅解备忘录，与本次置换的置入资产转让相冲突、或包含禁止或限制本次置换的置入资产转让条款的合同或备忘录等各种形式的法律文件；

9、乙方在本协议中的以及按本协议约定提交给甲方的所有文件中的各项陈述、声明和保证是真实、准确和完整的；

10、乙方及本次置换的置入资产不存在未予以披露的任何重大诉讼、仲裁，无潜在的重大诉讼或仲裁；

11、乙方及恒力重工遵守与所属行业相关的管理法律法规，该等公司没有受到任何可能导致对其产生重大不利影响的指控，也不存在任何依合理判断可能导致该等公司遭受相关政府主管部门重大处罚的情形、情况或事件；

12、乙方承诺不实施任何违反本条陈述和保证或者影响本协议效力的行为。

（十）税费承担

双方同意按国家法律、法规的规定各自承担由本次交易行为所产生的依法应缴纳的税费。

（十一）保密

1、双方同意，自本协议签署之日起至本次重大资产重组在履行法定程序后被依法披露之日止，双方对下述信息或文件应承担严格的保密义务：

（1）双方在订立本协议前，及在订立及履行本协议过程中获知的与本协议有关的全部信息，包括但不限于交易方案、商业条件（意图）、谈判过程和内容等；

(2) 本协议或本次交易事项有关的全部文件和资料, 包括但不限于任何文件、材料、数据、合同、财务报告等;

(3) 一旦被泄露或披露将导致市场传闻、股票价格波动等异常状况的其它信息和文件。

2、未经本协议对方事前书面同意, 一方均不得以任何方式向本协议之外的第三方泄露或披露上述信息和文件。双方应当采取必要措施, 将本方知悉或了解上述信息和文件的人员限制在从事本次交易的相关人员范围之内, 并要求相关人员严格遵守本条规定。

3、下列情形不被视为披露或泄露信息和文件:

(1) 所披露的信息和文件在披露之前已为公众所知;

(2) 根据法律、法规或规范性文件的强制性规定, 或有管辖权的政府部门(如中国证监会)或上交所的决定、命令或要求, 或法院、仲裁机构的判决、裁定或裁决, 而进行的披露;

(3) 以订立及履行本协议为目的, 在聘请各中介机构(包括独立财务顾问、审计师、评估师和律师等)之前和/或之后, 向各中介机构进行的披露。

(十二) 不可抗力

1、如果本协议任何一方在本协议签署之后因任何不可抗力的发生而不能履行本协议, 受不可抗力影响的一方应在不可抗力发生之日起的十个工作日之内通知另一方, 该通知应说明不可抗力的发生并声明该事件为不可抗力。同时, 遭受不可抗力一方应尽力采取措施, 减少不可抗力造成的损失, 努力保护对方的合法权益。

2、在发生不可抗力的情况下, 双方应进行磋商以确定本协议是否继续履行、或延期履行、或终止履行。不可抗力消除后, 如本协议仍可以继续履行的, 双方仍有义务采取合理可行的措施履行本协议。受不可抗力影响的一方应尽快向对方发出不可抗力消除的通知, 而对方收到该通知后应予以确认。

3、如发生不可抗力致使本协议不能履行, 则本协议终止, 遭受不可抗力的一方无须为前述因不可抗力导致的本协议终止承担责任。由于不可抗力而导致本

协议部分不能履行、或者延迟履行的，受不可抗力影响的一方不应就部分不能履行或者延迟履行本协议承担任何违约责任。

(十三) 违约责任

1、除本协议其它条款另有规定外，本协议任何一方存在虚假不实陈述的情形或违反其在本协议项下的义务或其在本协议中作出的陈述、保证及承诺，即构成违约。违约方应当根据守约方的要求继续履行义务、采取补救措施及/或向守约方支付全面和足额的赔偿金，赔偿守约方因此受到的全部损失。

2、本协议签订后，各方应尽最大合理努力促成本协议生效条件之成就；在遵守上述约定的前提下，如因法律或政策限制，或因政府主管部门及/或证券监管机构未能批准或核准或注册等原因，导致本协议不能生效或本次交易不能实施，则不视为任何一方违约。

(十四) 适用法律和争议的解决

1、本协议的订立和履行适用中国法律，并依据中国法律解释。

2、凡因本协议所发生的或与本协议有关的一切争议，双方可通过友好协商解决。如在争议发生之日起 30 日内仍未能协商解决的，任何一方均可提交本协议签订地有管辖权的人民法院予以解决。

3、除有关争议的条款外，在争议的解决期间，不影响本协议其它条款的有效性。

(十五) 生效、变更和终止

1、本协议自双方法定代表人或授权代表签字并加盖公章之日起成立，双方均应尽最大努力促使下列条件得到满足；下列条件均满足且符合 16.2 条约定后，本协议生效：

- (1) 甲方董事会、股东大会批准本次重大资产置换；
- (2) 乙方履行完为签署本协议而需履行的全部内部决策批准程序；
- (3) 相关主管部门核准或注册本次重大资产置换相关事项；
- (4) 取得根据相关法律法规要求的其他必要批准或核准（如需）。

2、针对本次重大资产重组所涉及的发行股份购买资产事项，相关方所签署的发行股份购买资产协议及其补充协议与本协议同时生效，如上述任一协议未生效、被解除、被认定为无效，本协议亦未生效或立即解除或失效。

3、除非本协议另有约定或根据相关法律、法规的规定及政府主管部门的要求，本协议的变更或终止需经本协议双方签署书面变更或终止协议，并在履行法律、法规规定的审批程序后方可生效。

4、经双方一致书面同意，可终止本协议。

(十六) 附则

1、本协议部分条款依法或依本协议的规定终止效力或被宣告无效的，不影响本协议其它条款的效力。

2、本协议构成双方就本协议有关事宜所达成的完整协议，并取代本协议签署前双方之间就本协议有关事宜达成的协议、声明、备忘录、往来信函或其它任何文件，但前述文件中与本协议不冲突或本协议没有明确规定的内容仍然适用或有效。

3、除本协议另有约定外，未经对方事先书面同意，本协议任何一方不得以任何方式转让其在本协议下的全部或部分权利、权益、责任或义务。

4、除非法律法规另有规定，如任何一方未行使或延迟行使其在本协议项下的任何权利或权力，不构成该方放弃该等权利或权力。

5、本协议未决事项由甲方与乙方另行签署补充协议、备忘录或交割确认函等书面文件予以确定。补充协议、备忘录或交割确认函等书面文件与本协议具有同等法律效力。

6、本协议正本一式八份，双方各执一份，其它各份供报送主管机关审批或备案使用，每份正本具有同等法律效力。

二、《重大资产置换协议之补充协议》主要内容

(一) 合同主体与签订时间

2024年11月，松发股份（甲方）与中坤投资（乙方）签署了《广东松发陶

瓷股份有限公司与苏州中坤投资有限公司之重大资产置换协议的补充协议》。

（二）过渡期间的损益归属

1、甲、乙双方按照相关监管规定，对拟置出资产和拟置入资产在过渡期间的收益和亏损归属和支付等安排协商约定如下：自评估基准日至交割日期间，拟置出资产的收益或亏损及任何原因造成的权益变动均由乙方享有或承担；自评估基准日至交割日期间，拟置入资产运营所产生的盈利由甲方享有，产生的亏损由乙方、恒能投资、恒能供应链和陈建华按其持有的恒力重工股权比例以现金方式向甲方补足。

2、双方同意，若交割日为当月 15 日（含 15 日）之前，则期间损益审计基准日为上月月末；若交割日为当月 15 日之后，则期间损益审计基准日为当月月末。由上市公司聘请交易各方认可的符合《证券法》规定的会计师事务所对标的资产在损益归属期间产生的损益进行审计，该会计师事务所出具的专项审计报告将作为各方确认标的资产在损益归属期间产生的损益之依据。

（三）置出资产交割

双方同意对原协议“第六条 交割及对价支付”之“6.2.1 置出资产的交割”进行修改，按如下修改后的内容执行：

1、本次重大资产重组的资产置出工作，拟由甲方设立全资子公司作为甲方全部资产和经营性负债的置出载体，然后通过股权转让方式完成。

2、甲方应尽最大努力在资产交割日前取得债权人（甲方控股股东、实际控制人以及银行等金融机构的债权人、担保权人除外）出具的关于同意甲方对外转移经营性负债的同意函。

本协议生效后，若因未能取得相关债权人及或担保权人关于债务及或担保责任转移的同意函，致使相关债权人及或担保权人向甲方追索债务及或担保责任的，甲方应当在收到通知或文件后 14 日内通知乙方。乙方应在接到甲方关于清偿债务及或担保责任通知后进行核实并对债权人及或担保权人进行清偿，或者与相应债权人及或担保权人达成解决方案，或者提出抗辩权。上述处理方式中如因客观因素须由甲方向债权人及或担保权人进行清偿或提出抗辩时，甲方在合理范围内配

合乙方处理，清偿资金应由乙方先行向甲方完成支付，抗辩所产生的相关费用应由乙方承担。若因甲方未及时告知乙方或未在合理范围内配合乙方处理债务而造成损失扩大的，乙方对扩大部分的损失不承担责任。若乙方因未能按照本协议的约定及时处理债务而导致甲方被债权人追偿的，或因债务处理不当致使甲方与债权人及或担保权人发生起诉、仲裁并要求甲方承担清偿义务，且乙方未及时清偿的，甲方在先行代偿后有权向乙方追讨实际向债权人支付的金额、乙方向甲方还款前产生的利息，以及甲方因前述事项产生的各项合理费用，包括但不限于律师费、鉴定费、差旅费、文印费、翻译费等，上述利息的计算方法为：自甲方代付且通知之日起至次月月末，利息以银行同期贷款利率计算，超过上述期限，利息以银行同期贷款利率上浮 20% 计算。乙方应当于接到甲方代付通知后的 30 个工作日内向甲方足额支付上述金额。

甲方于置出资产交割日前发生的与置出资产相关的违约行为、侵权行为、劳动纠纷或其他事项导致（如有）的赔偿责任及任何或有负债应当由乙方全部负责承担或解决，甲方因前述事项而遭受的损失由乙方以现金形式全额补偿。

3、甲方负责新设子公司的设立工作，并自本协议生效之日起的 30 个工作日内完成工商登记注册等法定设立程序。

4、置出资产的交割方式采取股权交接的方式，乙方在交割日承接甲方所持有的新设子公司 100% 股权，置出资产交割日后，甲方应积极配合乙方尽快办理新设子公司的工商变更登记手续。

5、置出资产交割确认书原则上应在自本协议生效之日起 90 个工作日内签署。置出资产交割确认书签署完成之日，即视为甲方已履行置出资产的交付义务，无论置出资产的交接、权属变更登记或备案手续是否实际完成，置出资产相关的任何权利及义务、风险和收益均由乙方实际承担或享有。

（四）定价依据和价格

1、根据辽宁众华资产评估有限公司出具的《置出资产评估报告》，置出资产截至评估基准日 2024 年 9 月 30 日的评估值为 51,310.47 万元。各方同意，置出资产价格最终确定为 51,310.47 万元。

2、根据北京华亚正信资产评估有限公司出具的《置入资产评估报告》，置

入资产截至评估基准日 2024 年 9 月 30 日的评估值为 800,639.44 万元。各方同意，拟置入资产交易价格最终确定为 800,639.44 万元。

3、本次置换的置入资产与置出资产交易价格的差额部分，由甲方通过向乙方发行股份的方式购买，甲方向乙方发行股份的数量为 343,513,041 股。

（五）与本次置换相关的人员安排

双方同意对原协议“第七条 与本次置换相关的人员安排”进行修改，按如下修改后的内容执行

1、与置出资产有关员工安置

（1）甲、乙双方同意，以“人随资产走”为原则，并根据甲方职工代表大会决议通过的《职工安置方案》对置出资产有关员工进行安置。自置出资产交割日起，根据《职工安置方案》，选择由新设子公司承继劳动关系的原甲方员工，其在甲方工作期间产生的一切权利义务均由新设子公司继受，包括但不限于该等员工的劳动关系、社会保险关系、其他依法应向员工提供的福利等，职工的工作岗位、福利待遇均保持不变，工龄连续计算；选择与甲方解除劳动关系的员工，经济补偿金依据《职工安置方案》及相关法律法规的规定支付。

（2）如在甲方全部资产及经营性负债转移至新设子公司后置出资产相关员工因新产生的劳动关系或人员安置等问题产生劳动争议、纠纷或法律责任，均由新设子公司负责解决。

（3）自置出资产交割日起，原甲方子公司的员工，不涉及劳动关系的转移继受，仍由该等子公司履行与其员工的劳动合同。

2、本次置换不涉及与置入资产有关的员工安置事宜。

（六）附则

1、本补充协议构成原协议的一部分，与原协议具有同等法律效力。除对原协议的上述修改和补充以外，原协议其他条款不变。

2、双方同意，本补充协议约定与原协议约定不一致的，以本补充协议约定为准，本补充协议未约定的仍以原协议的约定为准。鉴于本补充协议为原协议的补充约定，因此，本补充协议经各方签署后，其生效条件以原协议的生效条件为

前提，即原协议生效之时即为本补充协议生效之时。

3、本补充协议正本一式八份，双方各执一份，其它各份供报送主管机关审批或备案使用，每份正本具有同等法律效力。

三、《发行股份购买资产协议》主要内容

（一）合同主体与签订时间

2024年10月，松发股份（甲方）与中坤投资（乙方一）、陈建华（乙方二）、苏州恒能（乙方三）、恒能投资（乙方四）签署了《广东松发陶瓷股份有限公司与苏州中坤投资有限公司、陈建华、苏州恒能供应链管理有限公司、恒能投资（大连）有限公司之发行股份购买资产协议》。

（二）本次重大资产重组方案

1、各方同意按照以下约定实施重大资产重组方案：

（1）甲方拟以其持有的截至基准日全部资产和经营性负债与中坤投资持有的恒力重工50%股权的等值部分进行置换，置出资产将由中坤投资承接；

（2）甲方拟以发行股份的方式向交易对方购买资产，具体包括：1、向中坤投资购买上述重大资产置换的差额部分；2、向苏州恒能、恒能投资、陈建华购买其合计持有的恒力重工剩余50%的股权；

（3）甲方拟向不超过35名特定投资者发行股份募集配套资金。

本次重大资产重组共包括前述三个交易环节：上述（1）（2）两项内容互为条件、同时生效，共同构成本次重大资产重组不可分割的组成部分，如其中任何一项未获得所需的批准（包括但不限于相关各方内部有权审批机构的批准和相关政府部门的批准），则本次交易其他项均不予实施。本次募集配套资金以重大资产置换、发行股份购买资产的成功实施为前提，但募集配套资金成功与否不影响重大资产置换、发行股份购买资产的实施。

2、上述重大资产置换、发行股份购买资产及募集配套资金构成甲方的重大资产重组。上述重大资产置换因受让方中坤投资为上市公司实际控制人控制的企业，发行股份购买资产因交易对方陈建华为上市公司的实际控制人、交易对方中

坤投资、苏州恒能、恒能投资为上市公司实际控制人控制的企业；因此，本次重大资产置换、发行股份购买资产均构成甲方关联交易。

（三）目标资产

目标资产指乙方合计持有的恒力重工 100%的股权。

（四）过渡期间的损益归属

本次交易拟置出资产和拟置入资产的审计、评估工作尚未完成。待审计、评估工作完成后，甲、乙双方按照相关监管规定，对拟置出资产和拟置入资产在过渡期间的收益和亏损归属和支付等安排另行协商确定。

（五）交易价格的确定及对价支付方式

1、交易价格及定价依据

拟置出资产及拟置入资产的最终交易价格将以符合《证券法》规定的资产评估机构出具的评估报告的评估结果为依据，并由各方协商确定。

2、甲方应按以下方式向乙方支付对价：

（1）甲方将截至基准日的全部资产和经营性负债作为置出资产，与中坤投资持有的恒力重工 50%股权的等值部分进行置换。

（2）甲方以发行股份的方式向交易对方购买资产，具体包括：1、向中坤投资购买上述重大资产置换的差额部分；2、向恒能供应链、恒能投资、陈建华购买其合计持有的恒力重工剩余 50%的股权。

（3）发行股份的定价基准日、发行价格和发行数量

1) 甲方向乙方发行人民币普通股（A 股），每股面值为人民币 1.00 元。

2) 本次发行股份的定价基准日为上市公司审议本次交易相关议案的首次董事会决议公告日（即 2024 年 10 月 17 日）。本次发行股份购买资产的价格选择定价基准日前 60 个交易日股票交易均价作为市场参考价，最终确定发行价格为 10.16 元/股，不低于市场参考价的 80%。定价基准日前 60 个交易日 A 股股票交易均价=定价基准日前 60 个交易日 A 股股票交易总额/定价基准日前 60 个交易日 A 股股票交易总量。

3) 自本次发行定价基准日至发行日期间, 甲方如有派息、送股、配股、资本公积转增股本等除权除息事项, 或者上市公司依照相关法律法规召开董事会、股东大会对发行价格进行调整的, 将对发行价格进行相应调整。

调整方式如下:

派发现金股利: $P_1 = P_0 - D$

送红股或转增股本: $P_1 = P_0 / (1 + N)$

派发现金同时送红股或转增股本: $P_1 = (P_0 - D) / (1 + N)$

其中, P_0 为调整前发行价格, D 为每股派发现金股利, N 为每股送红股或转增股本数, 调整后发行价格为 P_1 。

4) 本次发行股份数量的计算方式为: 向各发行股份购买资产交易对方发行普通股数量=向各发行股份购买资产交易对方支付的交易对价/本次发行股份购买资产的发行价格; 发行普通股总数量=向各发行股份购买资产交易对方发行普通股的数量之和。向交易对方发行的股份数量应为整数并精确至个位, 支付对价中折合上市公司发行股份不足一股的零头部分, 上市公司无需支付。

最终发行股票数量将以中国证监会注册的发行数量为准。如自本次发行定价基准日至发行日期间, 本次发行价格因甲方出现派息、送股、配股、资本公积转增股本等除权除息事项做相应调整时, 发行数量亦将做相应调整。

(六) 人员安排

恒力重工的人员现有劳动关系主体不因本次交易而发生变化(根据法律、法规及甲方和恒力重工的相关约定进行的相应调整除外)。

(七) 交割及对价支付

1、各方应在本协议生效后尽快着手办理相关资产的交割手续, 具体交割期限由各方协商后另行签署协议或确认函确定, 具体包括:

(1) 甲方要求乙方应在本协议生效后 30 个工作日内完成目标资产的过户登记手续, 使甲方在工商管理部门登记为目标资产的所有权人, 同时甲方制定的恒力重工的新章程应在工商管理部门备案;

(2) 甲方应聘请符合《证券法》规定的中介机构就乙方在本次发行中认购甲方向其发行的股份所支付的认购对价进行验资并出具验资报告，并于验资报告出具后合理期限内向上交所和证券登记结算公司申请办理将甲方向乙方发行的股份登记至乙方名下的手续，最晚不超过目标资产交割完成后 10 个工作日内；

(3) 各方同意，为履行目标资产的交割、甲方向乙方发行股份的相关登记手续工作，各方将密切合作并采取一切必要的行动；

(4) 如遇税务机关、市场监督管理局、证券登记结算公司、证券交易所等相关政府部门及办公机构原因导致上述手续未在上述限定期限内完成的，各方应同意给予时间上合理地豁免，除非该等手续拖延系因一方故意或重大过失造成。

2、各方应在交割日签署交割确认函，确认交割的具体事项。

3、目标资产应被视为在交割日由乙方交付给甲方（无论目标资产应当办理的工商变更登记手续在何时完成），即自交割日起，甲方享有与目标资产相关的一切权利、权益和利益，承担目标资产的风险及其相关的一切责任和义务。

（八）锁定期安排

1、锁定期

乙方于本次发行取得的股份，其锁定期安排如下：

(1) 乙方在本次重组中以资产认购取得的甲方新发行的股份，自发行结束之日起 36 个月内不得以任何方式转让，包括但不限于通过证券市场公开转让或通过协议方式转让。本次重组完成后 6 个月内如甲方 A 股股票连续 20 个交易日的收盘价低于发行价，或者交易完成后 6 个月期末收盘价低于发行价的，乙方持有的上述股份的锁定期自动延长至少 6 个月。

(2) 为保障本次重组盈利预测补偿承诺的可实现性，前述锁定期届满后，在乙方履行完毕业绩补偿义务（如有）之前，乙方通过本次重组取得的甲方股份不得解锁。

(3) 本次交易完成后，乙方基于本次交易取得的甲方股份因甲方实施配股、送红股、转增股本等原因而增加的，增加的股份亦应遵守上述锁定期安排。乙方通过二级市场增持、参与认购甲方另行增发的股份等其他方式获得的甲方股份，

不受上述锁定期限制。

(4) 若上述安排规定与证券监管机构的最新监管规定不相符，乙方同意将根据相关证券监管机构的监管意见进行相应调整。

(5) 锁定期届满后，上述股份的转让和交易将按照中国证监会及上交所的有关规定执行。

(6) 如本次重组因涉嫌所提供或者披露的信息存在虚假记载、误导性陈述或者重大遗漏，被司法机关立案侦查或者被中国证券监督管理委员会立案调查的，在案件调查结论明确之前，交易对方将暂停转让其在中国拥有权益的股份，并于收到立案稽查通知的两个交易日内将暂停转让的书面申请和股票账户提交公司董事会，由公司董事会代为向证券交易所和登记结算公司申请锁定；未在两个交易日内提交锁定申请的，授权公司董事会核实后直接向证券交易所和登记结算公司报送交易对方的身份信息和账户信息并申请锁定；公司董事会未向证券交易所和登记结算公司报送交易对方的身份信息和账户信息的，授权证券交易所和登记结算公司直接锁定相关股份。如调查结论发现存在违法违规情节，交易对方承诺锁定股份自愿用于相关投资者赔偿安排。

(九) 甲方对乙方的陈述与保证

1、甲方于本条所作之陈述和保证的内容于本协议签署之日及交割日在所有重大方面均属真实及准确，乙方可依赖该等陈述、保证签署并履行本协议。

2、甲方为拥有签署、履行本协议并完成本协议所述交易的完全的权力和法律权利的适格主体。签署本协议的签字人为其法定代表人或其合法授权人，有权签署本协议。本协议于本协议约定的生效条件均获满足之日起对甲方构成有效和具有法律拘束力的义务。

3、甲方签署、履行本协议并完成本协议所述交易不会（1）违反甲方组织文件（如涉及）的任何规定，（2）违反以甲方为一方当事人、并且有拘束力的任何协议或文件的条款或规定，或构成该等协议或文件项下的违约，（3）违反任何适用于甲方的法律、法规或规范性文件。

4、甲方保证为顺利完成本次交易，对本协议约定的应由甲方给予配合及协

助的事项，给予积极和充分的配合与协助。

5、甲方保证，自本协议签署日至交割日期间，甲方及甲方董事、监事以及高级管理人员将忠实勤勉地履行相关职责以促使甲方在过渡期内遵循以往的运营惯例和行业公认的善意、勤勉的标准继续经营运作，不新增或有负债，维持公司的经营状况、行业地位和声誉，以及与政府主管部门、客户及员工的关系，制作、整理及妥善保管文件资料，及时缴纳有关税费；未经乙方书面同意，甲方不会修改上市公司章程，不会进行除日常生产经营外的对本次交易有影响的任何担保、重组、合并或收购交易，但按照相关规定和监管机构要求修改上市公司章程除外。

(十) 乙方对甲方的陈述和保证

1、乙方于本条所作之陈述和保证的内容于本协议签署之日及交割日在所有重大方面均属真实及准确，甲方可依赖该等陈述、保证签署并履行本协议。

2、乙方均为拥有签署、履行本协议并完成本协议所述交易的完全的权力和法律权利的适格主体。签署本协议的签字人为其本人/法定代表人或其合法授权人，有权签署本协议。本协议于本协议约定的生效条件均获满足之日起对乙方构成有效和具有法律拘束力的义务。

3、乙方签署、履行本协议并完成本协议所述交易不会（1）违反乙方组织文件（如涉及）的任何规定，（2）违反以乙方中的任何一方为一方当事人、并且有拘束力的任何协议或文件的条款或规定，或构成该等协议或文件项下的违约，（3）违反任何适用于乙方的法律、法规或规范性文件。

4、乙方就目标资产向甲方作出如下陈述与保证：

（1）在交割日前，目标资产为乙方合法持有，乙方有权将其转让给甲方。自本协议签署日至交割日期间，乙方应本着诚信、守约、合理的原则，管理目标资产。除已向甲方披露的情况外，截至交割日，目标资产不存在其他任何抵押、质押、查封、冻结、租赁或其他第三方权利的限制，也不存在违反任何适用于目标资产的法律、法规、判决、协议或公司章程规定的情形，不存在任何权属纠纷或争议。

(2) 乙方已经依法对恒力重工履行出资义务，不存在任何虚假出资、抽逃出资等违反其作为股东所应当承担的义务及责任的行为。

(3) 除已披露的情况外，目标资产未涉及任何其他与之相关的重大诉讼或仲裁。除已披露的情况外，若目标资产在交割日前发生其他的诉讼、仲裁给甲方造成损失的，应由乙方承担该损失。

(4) 乙方保证，自本协议签署日至交割日期间，乙方遵循以往的运营惯例和行业公认的善意、勤勉的标准继续经营运作，维持公司的经营状况、行业地位和声誉，以及与政府主管部门、客户及员工的关系，制作、整理及妥善保管文件资料，及时缴纳有关税费。

(十一) 税费承担

各方同意按国家法律、法规的规定各自承担由本次交易行为所产生的依法应缴纳的税费。

(十二) 保密

1、各方同意，自本协议签署之日起至本次重大资产重组在履行法定程序后被依法披露之日止，各方对下述信息或文件应承担严格的保密义务：

(1) 各方在订立本协议前，及在订立及履行本协议过程中获知的与本协议有关的全部信息，包括但不限于交易方案、商业条件（意图）、谈判过程和内容等。

(2) 本协议或本次交易事项有关的全部文件和资料，包括但不限于任何文件、材料、数据、合同、财务报告等；

(3) 一旦被泄露或披露将导致市场传闻、股票价格波动等异常状况的其它信息和文件。

2、未经本协议其他方事前书面同意，任何一方均不得以任何方式向本协议之外的第三方泄露或披露上述信息和文件。各方应当采取必要措施，将本方知悉或了解上述信息和文件的人员限制在从事本次交易的相关人员范围之内，并要求相关人员严格遵守本条规定。

3、下列情形不被视为披露或泄露信息和文件：

(1) 所披露的信息和文件在披露之前已为公众所知；

(2) 根据法律、法规或规范性文件的强制性规定，或有管辖权的政府部门（如中国证监会）或上交所的决定、命令或要求，或法院、仲裁机构的判决、裁定或裁决，而进行的披露；

(3) 以订立及履行本协议为目的，在聘请各中介机构（包括独立财务顾问、会计师、评估师和律师）之前和/或之后，向各中介机构进行的披露。

(十三) 不可抗力

1、如果本协议任何一方在本协议签署之后因任何不可抗力的发生而不能履行本协议，受不可抗力影响的一方应在不可抗力发生之日起的十个工作日之内通知其他方，该通知应说明不可抗力的发生并声明该事件为不可抗力。同时，遭受不可抗力一方应尽力采取措施，减少不可抗力造成的损失，努力保护其他方的合法权益。

2、在发生不可抗力的情况下，各方应进行磋商以确定本协议是否继续履行、或延期履行、或终止履行。不可抗力消除后，如本协议仍可以继续履行的，各方仍有义务采取合理可行的措施履行本协议。受不可抗力影响的一方应尽快向其他方发出不可抗力消除的通知，而其他方收到该通知后应予以确认。

3、如发生不可抗力致使本协议不能履行，则本协议终止，遭受不可抗力的一方无须为前述因不可抗力导致的本协议终止承担责任。由于不可抗力而导致本协议部分不能履行、或者延迟履行的，受不可抗力影响的一方不应就部分不能履行或者延迟履行本协议承担任何违约责任。

(十四) 违约责任

1、除本协议其它条款另有规定外，本协议任何一方存在虚假不实陈述的情形或违反其在本协议项下的义务或其在在本协议中作出的陈述、保证及承诺，即构成违约。违约方应当根据守约方的要求继续履行义务、采取补救措施及/或向守约方支付全面和足额的赔偿金，赔偿守约方因此受到的全部损失。

2、本协议签订后，各方应尽最大合理努力促成本协议生效条件之成就；在遵守上述约定的前提下，如因法律或政策限制，或因政府主管部门及/或证券监

管机构未能批准或核准或注册等原因，导致本次购买资产不能实施，则不视为任何一方违约。

（十五）适用法律和争议的解决

1、本协议的订立和履行适用中国法律，并依据中国法律解释。

2、凡因本协议引起的或与本协议有关的任何争议，各方可通过友好协商解决。如在争议发生之日起 30 日内仍未能协商解决的，任何一方均可提交本协议签署地有管辖权的人民法院予以诉讼解决。

3、除有关争议的条款外，在争议的解决期间，不影响本协议其它条款的有效性。

（十六）生效、变更和终止

1、本协议在以下条件全部满足后生效：

（1）本协议经各方合法签署，且加盖公章（当一方为法人或其他组织机构时）；

（2）甲方董事会、股东大会批准本次重大资产重组；

（3）甲方股东大会豁免乙方以要约方式增持上市公司股份的义务；

（4）乙方就本次重组履行完毕内部决策程序；

（5）恒力重工就本次重组履行完毕内部决策程序；

（6）本次交易取得上交所审核通过；

（7）本次交易取得中国证监会注册决定；

（8）本次交易取得相关法律法规要求的其他必要批准或核准（如需）。

2、除非本协议另有约定或根据相关法律、法规的规定及政府主管部门的要求，本协议的变更或终止需经本协议各方签署书面变更或终止协议，并在履行法律、法规规定的审批程序后方可生效。

3、经各方一致书面同意，可终止本协议。

（十七）附则

1、本协议部分条款依法或依本协议的规定终止效力或被宣告无效的，不影响本协议其它条款的效力。

2、本协议构成各方就本协议有关事宜所达成的完整协议，并取代本协议签署前各方之间就本协议有关事宜达成的协议、声明、备忘录、往来信函或其它任何文件，但前述文件中与本协议不冲突或本协议没有明确规定的内容仍然适用或有效。

3、除本协议另有约定外，未经其他方事先书面同意，本协议任何一方不得以任何方式转让其在本协议下的全部或部分权利、权益、责任或义务。

4、除非法律法规另有规定，如任何一方未行使或延迟行使其在本协议项下的任何权利或权力，不构成该方放弃该等权利或权力。

5、本协议未决事项由各方另行签署补充协议、备忘录或交割确认函等书面文件予以确定。补充协议、备忘录或交割确认函等书面文件与本协议具有同等法律效力。

6、本协议正本一式十份，本协议签署方各执一份，其它各份供报送主管机关审批或备案使用，每份正本具有同等法律效力。

四、《发行股份购买资产协议之补充协议》主要内容

（一）合同主体与签订时间

2024年11月，松发股份（甲方）与中坤投资（乙方一）、陈建华（乙方二）、苏州恒能（乙方三）、恒能投资（乙方四）签署了《广东松发陶瓷股份有限公司与苏州中坤投资有限公司、陈建华、苏州恒能供应链管理有限公司、恒能投资（大连）有限公司之发行股份购买资产协议的补充协议》。

（二）过渡期间的损益归属

1、甲、乙双方按照相关监管规定，对拟置出资产和拟置入资产在过渡期间的收益和亏损归属和支付等安排协商约定如下：自评估基准日至交割日期间，拟置出资产的收益或亏损及任何原因造成的权益变动均由中坤投资享有或承担；自

评估基准日至交割日期间，拟置入资产运营所产生的盈利由甲方享有，产生的亏损由中坤投资、恒能投资、恒能供应链和陈建华按其持有的恒力重工股权比例以现金方式向甲方补足。

2、各方同意，若交割日为当月15日（含15日）之前，则期间损益审计基准日为上月月末；若交割日为当月15日之后，则期间损益审计基准日为当月月末。由上市公司聘请交易各方认可的符合《证券法》规定的会计师事务所对标的资产在损益归属期间产生的损益进行审计，该会计师事务所出具的专项审计报告将作为各方确认标的资产在损益归属期间产生的损益之依据。

（三）交易价格的确定及对价支付方式

1、交易价格及定价依据

根据辽宁众华资产评估有限公司出具的《置出资产评估报告》，拟置出资产截至评估基准日2024年9月30日的评估值为51,310.47万元。各方同意，拟置出资产交易价格最终确定为51,310.47万元。

根据北京华亚正信资产评估有限公司出具的《置入资产评估报告》，拟置入资产截至评估基准日2024年9月30日的评估值为800,639.44万元。各方同意，拟置入资产交易价格最终确定为800,639.44万元。

2、根据上述拟置出资产及拟置入资产的交易价格，甲方向乙方发行股份的数量如下：

- （1）向中坤投资发行 343,513,041 股；
- （2）向陈建华发行 131,338,490 股；
- （3）向恒能供应链发行 131,338,490 股；
- （4）向恒能投资发行 131,338,490 股。

（四）其他

- 1、本补充协议构成原协议不可分割的一部分，与原协议具有同等法律效力。
- 2、除对原协议所做的上述修改外，原协议其他条款不变。
- 3、各方同意，本补充协议约定与原协议约定不一致的，以本补充协议约定

为准，本补充协议未约定的仍以原协议的约定为准。鉴于本补充协议为原协议的补充约定，因此，本补充协议经各方签署后，其生效条件以原协议的生效条件为前提，即原协议生效之时即为本补充协议生效之时。

4、本补充协议正本一式八份，本协议签署方各持有一份，其它各份供报送主管机关审批或备案使用，每份正本具有相同之效力。

五、《业绩补偿协议》主要内容

（一）合同主体与签订时间

2024年11月，松发股份（甲方）与中坤投资（乙方一）、陈建华（乙方二）、苏州恒能（乙方三）、恒能投资（乙方四）签署了《广东松发陶瓷股份有限公司与苏州中坤投资有限公司、陈建华、苏州恒能供应链管理有限公司、恒能投资（大连）有限公司之业绩补偿协议》。

（二）业绩承诺及补偿安排

1、业绩承诺

乙方保证，恒力重工在业绩承诺期累计实现的扣除非经常性损益后的归属于母公司股东的净利润（但不扣除业绩承诺期内实施股权激励计划及员工持股计划（如有）等激励事项产生的股份支付费用）不低于480,000万元。

2、业绩补偿义务

（1）业绩承诺期届满后，如恒力重工累计实现净利润低于累计承诺净利润，则乙方应按照本协议约定方式对甲方进行补偿。

（2）业绩承诺期届满后，甲方将对恒力重工累计实现净利润与累计承诺净利润的差异情况进行披露，并由符合《证券法》要求的审计机构对该等差异情况进行审核，出具专项审核报告并披露。以专项审核报告确定的恒力重工累计实现净利润作为确定乙方是否需要承担补偿义务的依据。

3、业绩补偿的方式及计算公式

（1）业绩补偿的方式

在业绩承诺期届满后，如发生本协议约定乙方应向甲方承担补偿义务的情形，

乙方应优先以通过本次重大资产重组获得的甲方的股份向甲方补偿，股份不足以补偿的部分由乙方以现金补偿。

（2）计算公式

业绩承诺期届满后，乙方应补偿金额、应补偿股份数量以及现金补偿金额的计算公式如下：

业绩补偿金额=（累计承诺净利润－累计实现净利润）/累计承诺净利润×拟置入资产交易作价。

应补偿股份数=业绩补偿金额/本次发行股份购买资产的发行价格。

股份不足以补偿的部分由乙方以现金补偿，应补偿现金金额=业绩补偿金额－已补偿股份数量×本次发行股份购买资产的发行价格。

4、业绩补偿的实施

如发生本协议约定的乙方须向甲方进行补偿的情形，甲方应当在审计机构出具专项审核报告后 5 个工作日内，按照本协议约定的公式计算乙方应补偿金额（包括应补偿股份数及应补偿现金金额），并书面通知乙方。

若乙方触发本协议约定的业绩承诺补偿义务，甲方应在专项审核报告披露之日起 30 个工作日内发出召开董事会和股东大会的通知，审议以人民币 1.00 元总价回购并注销乙方应补偿股份的议案。

若乙方触发本协议约定的现金补偿义务，乙方应在专项审核报告披露之日起 30 个工作日内将相应的补偿现金支付至甲方指定的银行账户。

5、其他事项

（1）乙方中的每一主体按照本次发行股份购买资产前各自对恒力重工的持股比例承担补偿义务。

（2）甲方在业绩承诺期内实施转增或股票股利分配的，则按照本协议约定的应补偿股份数量相应调整为：应补偿股份数（调整后）=应补偿股份数×（1+转增或送股比例）。

（3）甲方在业绩承诺期内发生现金分红的，则乙方各自应补偿股份在向上

上市公司实际进行补偿之前累计获得的现金分红收益，应随相应补偿股份返还给甲方。

(4) 按照本协议约定的公式计算的应补偿股份数小于 0 时，按 0 取值；按照本协议约定的公式计算的应补偿股份数为非整数的，直接取整数部分，舍弃余数部分并增加 1 股。

(5) 乙方向甲方支付的业绩补偿金额之和（含股份和现金补偿）不超过其通过本次重大资产重组取得的全部交易对价。

(三) 违约责任

若本协议任何一方未履行其在本协议项下的义务，另一方有权要求违约方实际履行相关义务，并要求违约方赔偿直接经济损失。

(四) 生效、变更及终止

1、本协议自下列条件全部满足后生效：

(1) 本协议经各方合法签署，且加盖公章（当一方为法人或其他组织机构时）；

(2) 《发行股份购买资产协议》生效；

(3) 恒力重工 100%股权根据《发行股份购买资产协议》等协议约定依法过户至甲方名下。

2、本协议的任何变更应经各方签署书面协议后方可生效，如果该变更需要取得审批机构的批准，则应自取得该批准后生效。

3、本协议自乙方履行完毕本协议项下全部补偿义务之日或《发行股份购买资产协议》被解除或终止，本协议随之解除或终止。

(五) 争议解决

1、凡因本协议引起的或与本协议有关的任何争议，各方均应先通过友好协商的方式解决；如在争议发生之日起 60 日内仍未能协商解决的，任何一方均可提交本协议签署地有管辖权的人民法院以诉讼方式解决。

2、除有关争议的条款外，在争议的解决期间，不影响本协议其它条款的有

效性。

（六）其他

1、本协议有关通知、保密及法律适用条款，适用《发行股份购买资产协议》的相关规定。

2、如果本协议任何一方未能行使或延迟行使在本协议下的任何权利、权力或优惠权时，不应视为放弃。而任何权利、权力或优惠权的单独或部分的行使并不妨碍日后任何权利、权力或优惠权之行使。

3、本协议中任何条款之无效，将不影响本协议与该条款无关之任何其它条款之有效性。

4、本协议未尽事宜，经各方协商一致，可以签订补充协议。补充协议与本协议具有同等法律效力。

5、本协议正本一式八份，本协议签署方各持有一份，其它各份供报送主管机关审批或备案使用，每份正本具有同等法律效力。

六、《减值补偿协议》主要内容

（一）合同主体与签订时间

2025年3月，松发股份（甲方）与中坤投资（乙方一）、陈建华（乙方二）、苏州恒能（乙方三）、恒能投资（乙方四）签署了《广东松发陶瓷股份有限公司与苏州中坤投资有限公司、陈建华、苏州恒能供应链管理有限公司、恒能投资（大连）有限公司之减值补偿协议》。

（二）减值测试各资产组

各方一致同意，本次交易的减值测试各资产组为拟置入资产在资产基础法下采用市场法评估的房屋建筑物、土地使用权、车辆。根据北京华亚正信资产评估有限公司出具的“华亚正信评报字[2024]第A16-0015号”《广东松发陶瓷股份有限公司拟重大资产置换及发行股份购买资产涉及的恒力重工集团有限公司股东全部权益资产评估报告》及评估说明，截至评估基准日2024年9月30日，减值测试各资产组按照市场法评估的评估价值合计为245,899.65万元。

（三）减值补偿期

各方一致同意，乙方为本次交易的补偿义务人。各补偿义务人确认，本次交易的减值补偿期为本次重大资产重组实施完毕当年及其后两个会计年度。

（四）减值补偿承诺

各补偿义务人承诺，减值测试各资产组在减值补偿期内不会发生减值，否则应按本协议约定向甲方进行补偿。

（五）减值测试安排

在减值补偿期的每一个会计年度结束后 4 个月内，甲方应当对减值测试各资产组进行减值测试，编制减值测试报告，并聘请符合《证券法》规定的会计师事务所对减值测试出具专项审核意见。减值测试各资产组的期末减值额应以减值测试报告为准。

甲方将在公告减值补偿期每一年对应的年度审计报告的同时，披露减值测试报告，以此作为确定补偿义务人在减值补偿期内向甲方履行减值补偿义务的实施依据。

（六）减值补偿义务的实施

减值补偿期内，如减值测试各资产组发生减值，则各补偿义务人需优先以通过本次重大资产重组获得的甲方股份对甲方进行补偿，股份不足补偿的部分由乙方以现金方式对甲方进行补偿。

各补偿义务人在减值补偿期内应逐年进行补偿，各补偿义务人应补偿股份数量以及现金补偿金额的计算方法为：

各补偿义务人当期就减值测试各资产组应补偿金额=减值测试各资产组期末减值额×本次交易前各补偿义务人持有的恒力重工股权比例－各补偿义务人截至当期期末就减值测试各资产组累计已补偿金额（如有）。其中，减值测试各资产组期末减值额为减值测试各资产组本次交易评估值减去减值测试报告载明的减值测试各资产组评估值（需扣除使用年限自然减少对减值测试各资产组的影响）。

各补偿义务人当期应补偿股份数=各补偿义务人当期就减值测试各资产组应补偿金额/本次交易发行股份购买资产的发行价格。甲方如在减值补偿期发生除

权、除息事项的，则各补偿义务人当期应补偿股份数需相应调整。

股份不足以补偿的部分由各补偿义务人以现金补偿，各补偿义务人当期应现金补偿金额=各补偿义务人当期就减值测试各资产组应补偿金额-各补偿义务人当期已补偿股份数×本次交易发行股份购买资产的发行价格。

按照前述公式计算的各补偿义务人当期就减值测试各资产组应补偿金额、应补偿股份数、应现金补偿金额小于 0 时，按 0 取值；按照前述公式计算的应补偿股份数为非整数的，直接取整数部分，舍弃余数部分并增加 1 股。

乙方按本协议向甲方支付的减值补偿金额以及按《业绩补偿协议》向甲方支付的业绩补偿金额之和不超过其通过本次重大资产重组取得的全部交易对价。

（七）违约责任

若本协议任何一方未履行其在本协议项下的义务，另一方有权要求违约方实际履行相关义务，并要求违约方赔偿直接经济损失。违约方依本协议应承担继续履行、采取补救措施或者赔偿损失（包括为避免损失而支出的合理费用）等违约责任。如果不止一方违约，则由各违约方分别承担各自违约所引起的责任，补偿义务人互相之间不承担连带责任。

（八）生效、变更及终止

本协议自下列条件全部满足后生效：

- 1、本协议经各方合法签署，且加盖公章（当一方为法人或其他组织机构时）；
- 2、《发行股份购买资产协议》生效；
- 3、恒力重工 100%股权根据《发行股份购买资产协议》等约定依法过户至甲方名下。

本协议的任何变更应经各方签署书面协议后方可生效，如果该变更需要取得审批机构的批准，则应自取得该批准后生效。

本协议自乙方履行完毕本协议项下全部减值补偿义务之日或《发行股份购买资产协议》被解除或终止，本协议随之解除或终止。

（九）争议解决

凡因本协议引起的或与本协议有关的任何争议，各方均应先通过友好协商的方式解决；如在争议发生之日起 60 日内仍未能协商解决的，任何一方均可提交本协议签署地有管辖权的人民法院以诉讼方式解决。

除有关争议的条款外，在争议的解决期间，不影响本协议其它条款的有效性。

（十）其他

本协议有关通知、保密及法律适用条款，适用《发行股份购买资产协议》的相关规定。

如果本协议任何一方未能行使或延迟行使在本协议下的任何权利、权力或优惠权时，不应视为放弃。而任何权利、权力或优惠权的单独或部分的行使并不妨碍日后任何权利、权力或优惠权之行使。

本协议中任何条款之无效，将不影响本协议与该条款无关之任何其它条款之有效性。

本协议未尽事宜，经各方协商一致，可以签订补充协议。补充协议与本协议具有同等法律效力。

（十一）符合《监管规则适用指引——上市类第 1 号》的要求

综前所述，本次交易对方与上市公司已签署《减值补偿协议》，针对本次交易中拟购买标的资产部分房产、工业用途土地使用权以及部分车辆采用市场法进行评估的相关资产设置了相应的减值补偿安排，相关补偿安排符合《监管规则适用指引——上市类第 1 号》的要求。

第九节 同业竞争及关联交易

一、同业竞争

（一）本次交易完成后的同业竞争情况

本次交易完成后，上市公司控股股东将由恒力集团变更为中坤投资，实际控制人仍为陈建华、范红卫夫妇。本次交易完成后，上市公司控股股东中坤投资、实际控制人陈建华、范红卫夫妇及其关联企业不存在与上市公司及上市公司控股子公司的主营业务构成或可能构成重大不利影响的同业竞争。

（二）避免同业竞争的措施

为避免本次交易完成后与上市公司同业竞争，维护上市公司及其社会公众股东的合法权益，上市公司实际控制人、本次交易完成后的控股股东及其一致行动人承诺如下：

“1、截至本承诺函签署之日，本人/本公司控制的企业（不含上市公司及其控股子公司）与上市公司不存在构成重大不利影响的同业竞争。

2、本次重组完成后，本人/本公司直接或间接控制的除上市公司及其控制的企业以外的其他企业（简称“本人/本公司及关联企业”）不存在与上市公司及其控制的企业的主营业务构成重大不利影响的同业竞争。

3、本次重组完成后，本人/本公司及关联企业将采取有效措施，避免从事与上市公司及其控制的企业构成重大不利影响的同业竞争的业务或活动。

4、本次重组完成后，如本人/本公司及关联企业未来发现或从第三方获得的商业机会与上市公司及其控制的企业的主营业务有竞争或潜在竞争，则本人/本公司及关联企业将立即通知上市公司，并将该商业机会优先让与上市公司及其控制的企业。

5、本承诺函在本人/本公司直接或间接控制上市公司或作为上市公司控股股东一致行动人的期间内持续有效。

6、如违反上述承诺，本人/本公司愿意承担相应的法律责任。”

二、关联交易

（一）置入资产关联交易情况

1、置入资产关联方情况

依据《公司法》及《企业会计准则第 36 号——关联方披露》及中国证监会、证券交易所的有关规定，截至本独立财务顾问报告签署之日，恒力重工的主要关联方如下（如身份重合不重复列示）：

（1）恒力重工的控股股东及其一致行动人、实际控制人

截至本独立财务顾问报告签署日，中坤投资直接持有恒力重工 50.00% 股权，为恒力重工的控股股东。恒能投资、苏州恒能、陈建华均分别持有恒力重工 16.67% 股权，系中坤投资的一致行动人。陈建华、范红卫夫妇通过中坤投资、恒能投资、苏州恒能合计控制恒力重工 100% 股权，为恒力重工实际控制人。中坤投资、恒能投资、苏州恒能及陈建华、范红卫夫妇的具体情况，详见本独立财务顾问报告“第三节 交易对方基本情况”之“二、发行股份购买资产的交易对方”。

（2）恒力重工控制的企业

截至本独立财务顾问报告签署之日，恒力重工直接或间接控制的企业情况请参见本独立财务顾问报告“第五节 置入资产基本情况”之“四、下属子公司情况”。

（3）恒力重工实际控制人及其关系密切家庭成员直接或间接控制的其他企业

截至 2024 年 12 月 31 日，除恒力重工及其下属子公司、恒力重工的控股股东及其一致行动人外，恒力重工实际控制人及其关系密切的家庭成员直接或间接控制的其他企业主要包括如下：

序号	关联方名称	实际主要经营业务
1	恒力集团有限公司	投资
2	深圳市宏翔新材料发展有限公司	贸易
3	苏州航空公务机有限公司	无实际经营
4	苏州越安房地产有限公司	房地产业务
5	苏州航空有限公司	无实际经营

序号	关联方名称	实际主要经营业务
6	苏航公务航空（上海）有限公司	托管包机服务
7	南通苏航公务航空服务有限公司	无实际经营
8	苏州恒力置业有限公司	房地产业务
9	江苏吴江苏州湾恒力国际酒店有限公司	酒店业务
10	苏州恒力悠客公寓管理有限公司	酒店业务
11	苏州得朗房地产有限公司	房地产业务
12	恒力（深圳）投资集团有限公司	投资、贸易
13	深圳市港兴贸易有限公司	无实际经营
14	深圳市港铭园装饰有限公司	贸易
15	深圳港睿贸易有限公司	贸易
16	上海恒力智慧建设有限公司	房地产业务
17	苏州广方仓储物流有限公司	货物仓储服务
18	贵州广方达业置业有限公司	无实际经营
19	贵州融嘉央业置业有限公司	无实际经营
20	贵州恒广佳业置业有限公司	无实际经营
21	宿迁善通置业有限公司	无实际经营
22	宿迁能海置业有限公司	无实际经营
23	广东中瑞朗源科技有限公司	无实际经营
24	惠州市捷邦房地产有限公司	房地产业务
25	惠州市美成房地产有限公司	房地产业务
26	苏州倍福房地产有限公司	房地产业务
27	苏州捷邦房地产有限公司	无实际经营
28	宿迁普能置业有限公司	无实际经营
29	宿迁科颂置业有限公司	无实际经营
30	宿迁正宇置业有限公司	房地产业务
31	恒力实业建设（苏州）有限公司	房地产投资
32	三亚市正扬新材料有限公司	房地产开发
33	海口恒力置业有限公司	房地产开发
34	恒力国际（海南）有限公司	房地产开发
35	恒力（苏州）科技研发有限公司	房地产开发
36	苏州云谷产业园有限公司	投资
37	苏州环企投资发展有限公司	投资
38	恒力科技（大连）有限公司	互联网信息服务
39	南通量其房地产有限公司	房地产业务
40	恒力实业投资（苏州）有限公司	房地产投资
41	苏州固丰资产管理有限公司	资产管理、投资管理
42	恒力（北京）股权投资有限公司	投资
43	南通凯恩高分子材料有限公司	无实际经营
44	恒力进出口有限公司	贸易
45	南通卉丰新材料科技有限公司	无实际经营
46	南通纪仁新材料科技有限公司	无实际经营
47	南通达吉新材料科技有限公司	无实际经营
48	恒力云商科技股份有限公司	互联网信息服务
49	吴江化纤织造厂有限公司	纺织织造
50	苏州吴江同里湖旅游度假村股份有限公司	酒店
51	苏州同里湖会议中心有限公司	酒店

序号	关联方名称	实际主要经营业务
52	苏州恒力度假酒店有限公司	酒店
53	吴江华毅投资有限公司	投资
54	恒力能源有限公司	无实际经营
55	江苏博雅达纺织有限公司	纺织织造
56	四川恒力智能纺织科技有限公司	纺织织造
57	苏州日发智能机械有限公司	销售纺织机械
58	陕西恒力智能纺织科技有限公司	无实际经营
59	恒力（苏州）纺织销售有限公司	贸易
60	江苏德华纺织有限公司	纺织织造
61	江苏佩捷纺织智能科技有限公司	纺织织造
62	江苏德顺纺织有限公司	纺织织造
63	苏州同里湖仓储有限公司	租赁业务
64	吴江市苏南农村小额贷款股份有限公司	贷款业务
65	苏州同里红实业投资有限公司	无实际经营
66	广东松发陶瓷股份有限公司	陶瓷制品设计及生产销售
67	潮州市松发陶瓷有限公司	陶瓷制品设计及生产销售
68	景德镇松发餐饮管理有限公司	餐饮服务
69	潮州市联骏陶瓷有限公司	陶瓷制品设计及生产销售
70	深圳市嘉和陶瓷有限公司	贸易
71	广州松发酒店设备用品有限公司	贸易
72	潮州市雅森陶瓷实业有限公司	陶瓷制品生产销售
73	北京松发文化科技有限公司	贸易
74	霍尔果斯真网互动科技有限公司	无实际经营
75	广州松发家居用品有限公司	贸易
76	江苏恒力慈善基金会	慈善理事会
77	恒力石化股份有限公司	贸易、租赁
78	江苏恒力化纤股份有限公司	民用涤纶长丝、工业涤纶长丝等产品的生产及销售业务
79	苏州丙霖贸易有限公司	贸易
80	江苏德力化纤有限公司	涤纶丝及纤维级切片生产销售
81	恒力期货有限公司	期货业务
82	恒力恒新工贸（上海）有限公司	贸易
83	苏州苏盛热电有限公司	电力、蒸汽生产及供应
84	江苏恒科新材料有限公司	涤纶丝及纤维级切片生产销售
85	南通腾安物流有限公司	装卸及码头设施服务
86	江苏轩达高分子材料有限公司	涤纶丝及纤维级切片生产销售
87	恒力新材料（宿迁）有限公司	贸易
88	四川恒力新材料有限公司	贸易
89	苏州恒力化纤新材料有限公司	贸易
90	苏州纺团网电子商务有限公司	无实际经营
91	恒力石化（大连）炼化有限公司	成品油、化工品生产销售
92	恒力炼化产品销售（大连）有限公司	贸易
93	深圳市申钢贸易有限公司	贸易
94	苏州恒力化学高分子有限公司	贸易
95	恒力能源（苏州）有限公司	贸易
96	恒力油化（苏州）有限公司	贸易

序号	关联方名称	实际主要经营业务
97	恒力航油有限公司	无实际经营
98	南通恒力进出口有限公司	贸易
99	恒力（舟山）能化有限公司	贸易
100	恒力投资（大连）有限公司	投资
101	恒力储运（大连）有限公司	无实际经营
102	大连恒力混凝土有限公司	商品混凝土生产销售
103	恒力石化（惠州）有限公司	PTA 生产销售
104	恒力石化（大连）有限公司	PTA 生产销售
105	恒力海运（大连）有限公司	运输服务
106	深圳市港晖贸易有限公司	无实际经营
107	苏州恒力汇润进出口有限公司	贸易
108	苏州恒力久利销售有限公司	贸易
109	恒力石化（大连）化工有限公司	石油化工品生产销售
110	恒力石化（大连）新材料科技有限公司	化工产品生产及销售
111	大连东北亚能源有限公司	贸易
112	大连东北亚石化产品有限公司	贸易
113	大连恒众特种材料有限公司	化工产品销售、新型催化材料及助剂销售
114	恒力化学（大连）有限公司	无实际经营
115	恒力石化公用工程（大连）有限公司	热力、电力生产和供应
116	恒力石化销售有限公司	贸易
117	恒力恒源供应链（上海）有限公司	贸易
118	恒力能源进出口有限公司	贸易
119	恒力通商新材料有限公司	贸易
120	恒力北方能源销售有限公司	贸易
121	恒力化工销售（苏州）有限公司	贸易
122	恒力油品销售（苏州）有限公司	贸易
123	恒力华东石化销售有限公司	贸易
124	粤海石化（深圳）有限公司	贸易
125	恒力石化销售江苏有限公司	贸易
126	恒力华北石化销售有限公司	贸易
127	恒力华南石化销售有限公司	贸易
128	恒力燃料油（深圳）有限公司	无实际经营
129	恒力燃料油（广州）有限公司	无实际经营
130	上海恒力燃料油有限公司	无实际经营
131	恒力燃料油（海南）有限公司	无实际经营
132	泸州恒力能源销售有限公司	贸易
133	恒力石化销售（深圳）有限公司	贸易
134	苏州恒力新能销售有限公司	贸易
135	南通恒力茂源石化贸易有限公司	贸易
136	恒力能化（深圳）有限公司	贸易
137	大连恒力金商销售有限公司	贸易
138	大连恒力新能销售有限公司	贸易
139	大连恒力石油化工销售有限公司	贸易
140	恒力能化（三亚）有限公司	贸易
141	恒力石化销售（海口）有限公司	贸易

序号	关联方名称	实际主要经营业务
142	大连恒力精细化工销售有限公司	贸易
143	苏州恒力金商能源科技有限公司	无实际经营
144	恒力源商科技（苏州）有限公司	无实际经营
145	恒力新能源（上海）有限公司	无实际经营
146	恒力能化（上海）贸易有限公司	贸易
147	恒力国际贸易有限公司	贸易
148	恒力石化贸易有限公司	贸易
149	惠州恒力金商贸易有限公司	贸易
150	惠州恒力化工销售有限公司	贸易
151	康辉新材料科技有限公司	化工新材料生产、研发、销售
152	康辉国际贸易（江苏）有限公司	贸易
153	康辉大连新材料科技有限公司	新材料产品生产、销售
154	江苏康辉新材料科技有限公司	新材料产品生产、销售
155	康辉南通新材料科技有限公司	新材料产品生产、销售
156	恒力石化有限公司（HENGLI PETROCHEMICAL CO. LIMITED）	贸易
157	恒力石化国际有限公司（HENGLI PETROCHEMICAL INTERNATIONAL PTE. LTD.）	贸易
158	苏州恒力化工进出口有限公司	贸易
159	恒力油化股份有限公司（HENGLI OILCHEM PTE. LTD.）	已清算
160	恒力航运国际有限公司（HENGLI SHIPPING INTERNATIONAL PTE.LTD.）	运输服务
161	恒力能源（海南）有限公司	贸易
162	恒力油化（海南）有限公司	贸易
163	苏州恒力能化进出口有限公司	无实际经营
164	紫电国际投资有限公司	投资
165	宿迁泰得贸易有限公司	贸易
166	海来得国际投资有限公司	投资
167	德诚利国际集团有限公司	投资
168	NaviSea Synergy Holdings Limited	投资
169	Seafortune Investment Holdings Ltd	投资
170	Sea Synergy Holdings Ltd	投资
171	Sea Synergy Development Holdings Ltd	投资
172	Ocean Synergy Holdings Ltd	投资
173	Ocean Synergy Development Holdings Ltd	投资
174	Hengli Heavy Industries Group Co., Ltd	投资
175	Blue Sea Synergy Holdings Ltd	投资
176	MARITIME SYNERGY HOLDINGS PTE. LTD	投资
177	NaviOcean Synergy Holdings Limited	投资
178	Oceanfortune Investment Holdings Ltd	投资
179	上海恒力新能企业管理有限公司	无实际经营
180	苏州圣伦投资有限公司	投资
181	江苏和高投资有限公司	投资

序号	关联方名称	实际主要经营业务
182	大连力源置业有限公司	房地产业务
183	大连力宏置业有限公司	房地产业务
184	大连力诚置业有限公司	房地产业务
185	苏州华圣远置业有限公司	房地产业务
186	恒阳（四川）投资有限公司	无实际经营
187	贵州德冠新材料有限公司	贸易
188	恒力（四川）投资控股集团有限公司	无实际经营
189	四川恒汉投资有限公司	无实际经营
190	四川捷邦地产有限公司	房地产业务
191	四川恒力地产有限公司	房地产业务
192	恒力投资（榆林）有限公司	无实际经营
193	恒力能源（榆林）有限公司	无实际经营
194	恒力能源（榆林）化工有限公司	无实际经营
195	恒力能源（榆林）热电有限公司	无实际经营
196	恒力能源（榆林）新材料有限公司	无实际经营
197	恒力能源（榆林）运销有限公司	无实际经营
198	恒汉投资（榆林）有限公司	无实际经营
199	大连恒汉投资有限公司	投资
200	大连力达置业有限公司	房地产业务
201	恒力地产（大连）有限公司	房地产业务
202	大连恒力大酒店有限公司	酒店
203	恒力（泸州）投资有限公司	无实际经营
204	营口恒汉投资有限公司	投资
205	营口力顺置业有限公司	房地产及物业业务
206	营口力港置业有限公司	房地产及物业业务
207	营口康辉混凝土有限公司	无实际经营
208	苏州华尔投资有限公司	投资
209	吴江天诚置业有限公司	房地产业务
210	吴江商会置业有限公司	房地产及物业业务
211	宿迁力顺置业有限公司	物业服务
212	恒力国际酒店（宿迁）有限公司	餐饮住宿服务
213	大连康嘉物业服务有限公司	物业服务
214	宿迁康泰投资有限公司	贸易
215	宿迁恒佳港务有限公司	无实际经营
216	宿迁市宿城区恒生农村小额贷款有限公司	贷款业务
217	宿迁力基置业有限公司	房地产业务
218	营口康辉投资有限公司	无实际经营
219	苏州恒力智能科技有限公司	互联网信息服务
220	苏州广方达智能科技有限公司	无实际经营
221	恒安互联（北京）信息技术有限公司	技术服务
222	苏州恒力系统集成有限公司	信息系统集成服务
223	恒力产融（苏州）信息科技有限公司	业务培训、教育咨询

序号	关联方名称	实际主要经营业务
224	苏州恒力酒店管理有限公司	酒店管理服务
225	苏州汉慈投资有限公司	投资
226	苏州康联投资有限公司	投资
227	苏州淳道投资有限公司	投资
228	苏州昊澜投资有限公司	投资
229	恒峰投资（大连）有限公司	投资
230	大连恒力生态旅游发展有限公司	旅游业务
231	苏州力扬新材料有限公司	无实际经营
232	恒力投资（营口）有限公司	投资
233	营口力达置业有限公司	房地产业务
234	南通德基混凝土有限公司	水泥制品和商品混凝土业务
235	吴江道友贸易有限公司	贸易
236	苏州开龙物流有限公司	无实际经营
237	苏州百莱贸易有限公司	贸易
238	苏州环峰贸易有限公司	贸易
239	吴江全利贸易有限公司	贸易
240	吴江拓创化纤贸易有限公司	贸易
241	吴江宇海化纤贸易有限公司	贸易
242	吴江菲来贸易有限公司	贸易
243	吴江迈林贸易有限公司	贸易
244	吴江文海化纤有限公司	贸易
245	吴江市火美贸易有限公司	贸易
246	苏州康嘉物业管理有限公司	物业服务
247	江苏力顺物业管理有限公司	物业服务
248	江苏长顺纺织有限公司	纺织织造
249	苏州百莱企业管理有限公司	企业管理服务
250	苏州爱创企业管理有限公司	企业管理服务
251	苏州吴宫酿酒股份有限公司	白酒制造销售
252	苏州同里红酿酒股份有限公司	黄酒制造销售
253	江苏同里红食品科技有限公司	无实际经营
254	苏州同醉贸易有限公司	贸易
255	苏州同里红电子商务有限公司	贸易
256	上海酿泉酒业有限公司	贸易
257	北京巨田资产管理有限公司	资产管理业务
258	苏州智圆森通新技术科研有限公司	无实际经营
259	苏州卉丰和集创业投资有限公司	投资
260	苏州茂菱昌业创业投资有限公司	投资
261	苏州恒力纺织科技研究有限公司	无实际经营
262	苏州启洲管理咨询有限公司	无实际经营
263	吴江宏建布厂	无实际经营
264	宿迁百隆园林科技有限公司	园林绿化、植物销售业务
265	营口春勤商贸有限公司	无实际经营

序号	关联方名称	实际主要经营业务
266	宿迁库弘贸易有限公司	贸易
267	宿迁钦润贸易有限公司	贸易
268	恒力酒业有限公司	贸易
269	宿迁爱威诺贸易有限公司	贸易
270	大连维多利亚物业服务有限公司	物业服务
271	吴江春晨织造厂有限公司	无实际经营
272	吴江华俊纺织有限公司	纺织制造
273	苏州邦汉服装有限公司	服装销售
274	北京丝绸之路酒业有限公司	贸易
275	苏州佳和利自动化有限公司	自动化设备业务
276	苏州友驰服装有限公司	服装销售
277	北京穗丰建筑装饰工程有限公司	建筑装饰
278	苏州同里红食品酿造有限公司	无实际经营
279	恒力大工（大连）材料研究院有限公司	研究和试验发展
280	吴江云豪织造有限公司	无实际经营
281	苏州太湖酿酒股份有限公司	酒业制造销售
282	MARITIME SYNERGY INTERNATIONAL HOLDINGS LIMITED	投资

（4）恒力重工的关联自然人

除实际控制人外，恒力重工的关联自然人还包括实际控制人关系密切的家庭成员（包括配偶、父母及配偶的父母、兄弟姐妹及其配偶、年满十八周岁的子女及其配偶、配偶的兄弟姐妹和子女配偶的父母，下同）、直接或间接控制恒力重工的法人的董事、监事、高级管理人员，恒力重工的董事、监事、高级管理人员及其关系密切的家庭成员。

（5）恒力重工关联自然人控制或担任董事、高级管理人员的其他企业

除上述企业外，恒力重工关联自然人控制、或担任董事（不含独立董事）、高级管理人员的其他企业为恒力重工关联方，其主要情况如下：

序号	关联方名称	关联关系
1	上海源园教育科技有限公司	恒力集团持股 20%，范红卫任董事的企业
2	上海中和保险经纪有限公司	实际控制人关系密切的家庭成员持股 30%并任董事的企业
3	上海白泽肿瘤医学中心股份有限公司	实际控制人关系密切的家庭成员任董事的企业

（6）报告期内曾经的关联方

报告期内曾担任恒力重工董事、监事、高级管理人员及其关系密切的家庭成员均为恒力重工的关联自然人；恒力重工关联自然人报告期内曾控制或担任董事、

高级管理人员的企业，亦为恒力重工的关联方。

(7) 其他

中国证监会、上海证券交易所或者标的公司根据实质重于形式原则认定的其他与标的公司有特殊关系，可能导致标的公司利益对其倾斜的法人或其他组织，视同恒力重工的关联方。

2、置入资产关联交易情况

(1) 采购商品/接受劳务

根据中汇出具的恒力重工审计报告，恒力重工 2023 年度及 2024 年发生的关联交易情况如下：

单位：万元

关联方名称	关联交易内容	定价政策	2024 年度	2023 年度
北京丝绸之路酒业有限公司	办公用品	市场价	414.68	200.68
大连恒力混凝土有限公司	建筑材料	市场价	7,997.73	10.57
恒力石化（大连）化工有限公司	服务	市场价	26.93	-
恒力石化（大连）炼化有限公司	材料、服务	市场价	4,497.65	927.30
恒力石化（大连）新材料科技有限公司	材料	市场价	822.64	-
恒力石化（大连）有限公司	材料、服务	市场价	46.77	-
江苏恒力化纤股份有限公司	材料	市场价	23.36	17.77
苏州恒力系统集成有限公司	办公用品	市场价	148.56	400.10
苏州恒力智能科技有限公司	服务	市场价	268.53	404.25
苏州日发智能机械有限公司	材料	市场价	-	2,018.04
苏州同里红电子商务有限公司	办公用品	市场价	16.58	38.75
吴江全利贸易有限公司	材料	市场价	-	2,602.66
吴江宇海化纤贸易有限公司	材料	市场价	-	1,809.86
大连恒力大酒店有限公司	服务	市场价	0.39	-
恒力进出口有限公司	办公用品	市场价	5.04	-
广东松发陶瓷股份有限公司	办公用品	市场价	9.00	17.57
江苏吴江苏州湾恒力国际酒店有限公司	服务	市场价	0.35	-
苏航公务航空（上海）有限公司	服务	市场价	111.21	25.55
大连维多利亚物业服务服务有限公司	服务	市场价	118.95	-
吴江迈林贸易有限公司	材料	市场价	-	3,626.37
吴江菲来贸易有限公司	材料	市场价	-	2,826.15
康辉大连新材料科技有限公司	材料	市场价	2.52	-
恒力海运（大连）有限公司	服务	市场价	18.35	-
合计			14,529.24	14,925.60

注：在船舶制造业务进入连续稳定的经营状态前，为充分利用收购的 STX 资产，恒力重工开展了多项非船舶制造业务，包括贸易业务。2023 年，恒力重工与关联方苏州日发智能机械有限公司、吴江全利贸易有限公司、吴江宇海化纤贸易有限公司、吴江迈林贸易有限公司及吴江菲来贸易有限公司开展材料贸易业务。针对上述贸易业务恒力重工采用净额法核算收入。随着船舶制造业务逐步进入连续稳定的经营状态，2024 年恒力重工已不再开展上述贸易业务。

剔除贸易业务所对应的采购金额后，2023 年及 2024 年恒力重工的关联采购金额为 2,042.53 万元及 14,529.24 万元，主要系恒力重工向关联方采购的材料及能源、用于募投项目的建筑材料等。其中，材料及能源主要包括柴油、工业气体、蒸汽及压缩空气等，上述产品系关联方的产品及生产过程中的中间产品，恒力重工采购上述产品用于生产。由于恒力重工与上述关联方的生产基地距离较近，恒力重工的采购需求可以得到快速、及时的响应，关联采购具备商业合理性及必要性。报告期内，恒力重工向关联方采购的材料及能源、建筑材料主要依据市场价格确定，定价公允。

（2）出售商品/提供劳务情况

报告期内，关联销售的情况具体如下：

单位：万元

关联方名称	关联交易内容	定价政策	2024 年度	2023 年度
恒力海运（大连）有限公司	船舶修理	市场价	120.35	524.78
恒力石化（大连）化工有限公司	压力容器及其他	市场价	35.31	272.57
恒力石化（大连）炼化有限公司	压力容器及其他	市场价	1,243.73	3,455.68
恒力石化（大连）新材料科技有限公司	压力容器及其他	市场价	17,480.29	16,466.79
吴江宇海化纤贸易有限公司	材料	市场价	-	1,811.18
吴江全利贸易有限公司	材料	市场价	-	2,605.54
苏州日发智能机械有限公司	材料	市场价	-	2,021.88
吴江菲来贸易有限公司	材料	市场价	-	2,814.92
吴江迈林贸易有限公司	材料	市场价	-	3,615.62
信海四号（天津）船舶租赁有限公司/恒力海运（大连）有限公司	船舶	市场价	19,795.55	19,142.50
合计			38,675.23	52,731.47

报告期内，恒力重工关联销售内容主要包括压力容器及船舶。剔除贸易业务所对应的销售金额后，2023 年及 2024 年恒力重工的关联销售金额为 39,862.31 万元及 38,675.23 万元，上述关联销售的必要性及定价公允性情况具体如下：

1) 船舶

近年来，全球航运市场整体保持强劲水平，众多船舶租赁公司纷纷向船舶制造企业采购船舶用于租赁。在上述背景下，2023年中国信达资产管理股份有限公司（以下简称“中国信达”）旗下的信海四号向恒力重工采购两艘载重吨为61k的散货船。中国信达长期深耕船舶租赁行业，除向恒力重工采购船舶外，亦向其他船舶制造企业采购船舶用于租赁。恒力重工的关联方恒力海运主要业务为国内沿海及长江中下游普通货物运输，具有租赁船舶用于运输的需求。在可租赁中国信达购买的其他船舶的情况下，出于对恒力重工所生产船舶质量的信任，恒力海运本次向中国信达租赁恒力重工生产的两艘船舶。基于实质重于形式的原则，恒力重工将对信海四号的船舶销售作为关联交易，并按照确认的收入作为关联交易金额进行披露。

2) 压力容器

报告期内，恒力重工向关联方销售压力容器的金额分别为18,986.63万元及18,747.80万元。在船舶制造业务进入连续稳定的经营状态前，为充分利用收购的STX资产，2023年恒力重工依据自身规划开展压力容器业务。压力容器系恒力重工关联方生产过程中需使用的设备。鉴于压力容器产品体积及重量较大，单位距离运输成本较高，而恒力重工与关联方均位于大连，运输距离较短，因此恒力重工向关联方销售压力容器具备合理性。随着船舶制造业务逐步进入连续稳定的经营状态，2023年末恒力重工停止新签压力容器业务的订单，逐步退出压力容器业务，未来将不再发生该项关联交易。

压力容器产品属于非标定制化产品，恒力重工根据原材料价格、生产工艺及生产周期确定生产成本，并以此作为定价基础，采用成本加成的定价原则确定销售价格。关联方作为上市公司恒力石化的子公司，采购内控制度规范，采取招投标的形式采购压力容器，并根据招投标的比价结果选定最终供应商，关联交易定价具有公允性。

(3) 关联租赁情况

报告期内，恒力重工基于日常经营需要向关联方租赁办公场所及员工宿舍，关联交易定价参考市场价格，具备商业合理性，具体情况如下：

1) 2024年

单位：万元

出租方名称	租赁资产种类	简化处理的短期租赁和低价值资产租赁的租金费用（如适用）	未纳入租赁负债计量的可变租赁付款额（如适用）	当期应支付的租金	承担的租赁负债利息支出	增加的使用权资产
恒力石化股份有限公司	房屋建筑物	-	-	237.38	17.13	-
恒力石化(大连)炼化有限公司	房屋建筑物	1,035.35	-	1,035.35	-	-

2) 2023 年度

单位：万元

出租方名称	租赁资产种类	简化处理的短期租赁和低价值资产租赁的租金费用（如适用）	未纳入租赁负债计量的可变租赁付款额（如适用）	当期应支付的租金	承担的租赁负债利息支出	增加的使用权资产
恒力石化股份有限公司	房屋建筑物	-	-	138.47	17.13	576.67
恒力石化(大连)炼化有限公司	房屋建筑物	777.00	-	777.00	-	-

(4) 关联担保

1) 作为担保方

报告期内，恒力重工及子公司不存在为关联方提供担保的情形。

2) 作为被担保方

报告期内，恒力重工作为被担保方的情况具体如下：

序号	担保方	担保金额（万元）	担保起始日	担保到期日	担保是否已经履行完毕
1	恒力集团有限公司	10,000.00	2024/4/30	2025/5/8	否
2	恒力集团有限公司	11,580.26	2024/11/4	2025/7/30	否
3	恒力集团有限公司	3,500.00	2024/11/11	2025/11/11	否
4	恒力集团有限公司	30,000.00	2024/12/3	2025/12/2	否
5	恒力集团有限公司	33,807.01	2024/8/14	2025/12/19	否
6	恒力集团有限公司	2,333.19	2024/9/24	2025/12/26	否

序号	担保方	担保金额 (万元)	担保起始日	担保到期日	担保是否已 已经履行完毕
7	恒力集团有限公司	17,841.29	2024/5/17	2025/12/19	否
8	恒力集团有限公司	24,723.41	2024/8/14	2025/12/31	否
9	恒力集团有限公司	60,000.00	2024/12/13	2027/12/13	否
10	恒力集团有限公司	64,890.24	2024/12/24	2027/12/23	否
11	恒力集团有限公司	25,000.00	2024/11/7	2027/11/6	否
12	恒力集团有限公司	16,000.00	2024/4/10	2026/3/20	否
13	恒力集团有限公司	71,712.30[注 1]	2024/1/30	2029/6/9	否
14	恒力集团有限公司	33,714.04[注 2]	2024/1/26	2028/1/25	否
15	恒力集团有限公司	50,224.31[注 3]	2023/11/9	2026/11/8	否
16	恒力集团有限公司	34,642.95[注 4]	2023/9/11	2028/9/11	否
17	恒力集团有限公司	19,023.75[注 5]	2024/3/21	2028/3/20	否
18	恒力集团有限公司	9,195.81[注 6]	2024/9/29	2025/6/30	否
19	恒力集团有限公司	EUR118.47[注 7]	2024/11/13	2025/2/14	否
20	恒力集团有限公司	USD458.83[注 8]	2024/8/28	2025/4/20	否
21	恒力集团有限公司	EUR11.27[注 9]	2024/11/21	2025/2/10	否
22	恒力集团有限公司	USD1,048.35[注 10]	2024/9/9	2025/3/8	否
23	恒力集团有限公司	USD18,772.56[注 11]	2023/7/28	2028/3/1	否
24	恒力集团有限公司	USD5,457.00[注 12]	2023/12/7	2026/10/28	否
25	恒力集团有限公司	USD9,385.45[注 13]	2024/3/25	2027/6/27	否
26	恒力集团有限公司	USD5,201.05[注 14]	2024/4/28	2027/6/25	否
27	恒力集团有限公司	USD2,872.00[注 15]	2024/12/6	2027/2/25	否
28	恒力集团有限公司	USD4,365.60[注 16]	2023/12/28	2027/3/27	否
29	恒力集团有限公司	USD2,852.40[注 17]	2024/1/9	2027/4/27	否
30	恒力集团有限公司	USD3,415.50[注 18]	2024/11/13	2025/10/17	否
31	恒力集团有限公司	USD5,472.00	2023/9/20	2026/4/28	否
32	恒力集团有限公司	USD15,958.80	2024/2/6	2027/11/25	否
33	恒力集团有限公司	USD5,728.00	2024/10/18	2027/8/10	否
34	恒力集团有限公司	USD2,943.00	2024/6/13	[注 19]	否
35	恒力集团有限公司	44,000.00	2023/12/28	[注 20]	否

注 1：标的公司同时以机器设备、在建工程提供抵押担保。

注 2：标的公司同时以机器设备、在建工程提供抵押担保。

注 3：标的公司同时以机器设备、在建工程提供抵押担保。

注 4：标的公司同时以机器设备、在建工程提供抵押担保。

注 5：标的公司同时以机器设备、在建工程提供抵押担保。

注 6：标的公司同时以保证金提供质押担保。

注 7：标的公司同时以保证金提供质押担保。

注 8：标的公司同时以保证金提供质押担保。

注 9：标的公司同时以保证金提供质押担保。

注 10：标的公司同时以保证金提供质押担保。

注 11：标的公司同时以保证金提供质押担保。

注 12：标的公司同时以保证金提供质押担保。

注 13：标的公司同时以保证金提供质押担保。

注 14：标的公司同时以保证金提供质押担保。

注 15：标的公司同时以保证金提供质押担保。

注 16：标的公司同时以保证金提供质押担保。

注 17：标的公司同时以保证金提供质押担保。

注 18：标的公司同时以保证金提供质押担保。

注 19：与 HAIRUN SHIPPING LIMITED 主合同项下最后一笔债务期限届满之日起三年。

注 20：与信海四号（天津）船舶租赁有限公司主合同项下最后一笔债务期限届满之日起三年。

（5）关联方资金拆借

报告期内，恒力重工向关联方拆入资金情况具体如下：

1) 2024 年

单位：万元

关联方名称	期初余额	拆入本金及利息	归还本金及利息	期末余额
恒力集团有限公司	236,077.05	206,493.68	383,997.10	58,573.62
苏州恒能供应链管理有限公司	13,600.00	536,368.39	250,000.00	299,968.39
恒能投资（大连）有限公司	500.10	4.28	-	504.38
合计	250,177.15	742,866.35	633,997.10	359,046.40

2) 2023 年度

单位：万元

关联方名称	期初余额	拆入本金及利息	归还本金及利息	期末余额
恒力集团有限公司	-	256,077.05	20,000.00	236,077.05
苏州恒能供应链管理有限公司	10,000.00	3,600.00	-	13,600.00
恒能投资（大连）有限公司	500.10	-	-	500.10
合计	10,500.10	259,677.05	20,000.00	250,177.15

2022 年，恒力重工向金融机构借入 19.66 亿元款项用于支付破产企业 STX 大连造船等六家公司及 STX 建设大连等七家公司的全部资产的拍卖款，借款利

率达 7.3%。为降低融资成本，2023 年恒力重工通过向关联方借款的形式偿还了上述贷款。此外，在船舶业务发展前期，恒力重工交付的船舶数量较少，较大比例的交付款尚未收取，因此恒力重工的资金需求较高。同时，在船舶制造业务发展前期，恒力重工取得的金融机构授信额度相对较少。在上述背景下，恒力重工通过向关联方借款的形式满足日常生产经营的资金需求，具备合理性。

未来，随着船舶制造业务进入连续稳定的经营状态，更多船舶的交付款陆续收取，与金融机构的合作关系进一步加深，授信额度持续提高，恒力重工在不影响自身正常经营情况下，将逐步偿还上述关联方借款。截至 2024 年 12 月 31 日，恒力重工已获得金融机构提供的授信总额共计人民币 112.16 亿元，相对于 2024 年 9 月 30 日的授信额度大幅提升。

综上所述，恒力重工向关联方借款具备合理性。

(6) 关联方资产转让、债务重组情况

单位：万元

关联方名称	关联交易内容	2024 年度	2023 年度
恒力石化（大连）新材料科技有限公司	机器设备	606.55	-

(7) 拟置入资产关联方应收应付款项

1) 应收关联方款项

单位：万元

项目名称	关联方名称	2024 年 12 月 31 日	2023 年 12 月 31 日
应收票据	恒力石化（大连）新材料科技有限公司	505.63	
应收账款	恒力石化（大连）炼化有限公司	-	1,368.15
	恒力石化（大连）新材料科技有限公司	681.97	-
	恒力石化（大连）化工有限公司	-	33.13
预付款项	恒力石化（大连）炼化有限公司	1,433.01	277.10
	恒力石化（大连）新材料科技有限公司	715.31	-

2) 应付关联方款项

单位：万元

项目名称	关联方名称	2024年 12月31日	2023年 12月31日
应付票据	恒力石化（大连）炼化有限公司	123.25	-
应付账款	大连恒力混凝土有限公司	7,222.29	10.89
	广东松发陶瓷股份有限公司	1.86	2.88
	大连维多利亚物业服务服务有限公司	-	52.56
	苏州恒力系统集成有限公司	137.96	-
	恒力石化（大连）化工有限公司	30.43	-
	康辉大连新材料科技有限公司	2.52	-
	恒力石化（大连）炼化有限公司	251.09	-
其他应付款	恒力集团有限公司	58,573.62	236,077.05
	苏州恒能供应链管理有限公司	299,968.39	13,600.00
	恒能投资（大连）有限公司	504.38	500.10
租赁负债	恒力石化股份有限公司	54.27	266.12
一年内到期的 非流动负债	恒力石化股份有限公司	211.85	327.68

（8）关联方交易引起的合同资产和合同负债

报告期各期末，关联方交易引起的合同负债具体如下：

单位：万元

关联方名称	2024年 12月31日	2023年 12月31日
恒力石化（大连）新材料科技有限公司	-	5,149.83

（二）本次交易构成关联交易

本次重组的交易对方为中坤投资、苏州恒能、恒能投资和陈建华。其中，陈建华系上市公司实际控制人，中坤投资、苏州恒能、恒能投资系上市公司实际控制人陈建华、范红卫夫妇控制的企业。根据《股票上市规则》等相关规定，本次交易构成关联交易。上市公司召开董事会及股东大会审议本次交易相关议案时，关联董事及关联股东已回避表决。

（三）本次交易对上市公司关联交易的影响

鉴于上市公司的年报正在编制过程中，上市公司在对交易完成前后的关联交易情况进行对比分析时采用2023年及2024年1-9月的实际数和备考数。根据中汇会计师出具的《备考审阅报告》，本次交易前后，上市公司最近一年及一期主

要关联交易规模变动情况如下：

单位：万元

项目	2024年1-9月		2023年度	
	交易前	交易后	交易前	交易后
关联采购	-	3,734.01	-	2,024.97
占营业成本的比例	-	1.30%	-	3.72%
关联销售	109.38	38,285.30	27.16	39,862.31
占营业收入的比例	0.60%	11.58%	0.13%	60.14%

注 1：交易后的关联交易金额剔除标的公司与关联方发生的贸易业务金额。

注 2：信海四号（天津）船舶租赁有限公司采购恒力重工的船舶后，租赁给恒力重工关联方恒力海运（大连）有限公司使用。根据实质重于形式的原则，恒力重工将对信海四号的船舶销售作为关联交易，并按照确认的收入作为关联交易金额进行披露。上表中关联销售金额包含上述船舶确认的收入金额。

注 3：恒力重工与上市公司存在关联交易。2023 年及 2024 年 1-9 月恒力重工向上市公司采购的金额分别为 17.57 万元及 7.14 万元，在计算交易后的关联采购金额时剔除上述金额。

最近一年及一期，标的公司关联销售的内容主要系压力容器及船舶。随着船舶制造业务逐步进入连续稳定的经营状态，2023 年末恒力重工停止新签压力容器业务的订单，逐步退出压力容器业务，未来将不再发生该项关联交易。标的公司关联采购的内容主要系日常经营活动所需的材料及能源，本次交易完成后，上市公司将继续规范关联交易。上市公司发生的关联交易将继续严格按照相关法律法规以及《公司章程》的要求履行关联交易决策程序，遵循平等、自愿、等价、有偿的原则，定价依据充分、合理，确保不损害公司和股东的利益。

（四）规范关联交易的措施

本次交易前，上市公司已依照《公司法》《证券法》及中国证监会的相关要求，制定了关联交易的相关规定，对公司关联交易的原则、关联人和关联关系、关联交易的决策程序、关联交易的披露等均制定了相关规定并严格执行，日常关联交易按照市场原则进行。与此同时，上市公司监事会、独立董事能够依据法律法规及《公司章程》的规定，勤勉尽责，切实履行监督职责，对关联交易及时、充分发表意见。本次交易完成后，恒力重工 100.00% 股权将注入上市公司，恒力重工将成为上市公司的全资子公司。为减少及规范将来可能存在的关联交易，维护松发股份及其子公司以及中小股东的合法权益，控股股东、实际控制人及本次交易的交易对方出具了《关于规范和减少关联交易的承诺函》，承诺内容如下：

“1、本次重组完成后，本人/本公司及本人/本公司直接或间接控制的除上市公司及其控制的企业以外的其他企业（简称“本人/本公司及关联企业”）将尽

可能避免与上市公司之间发生除为满足日常经营业务所需的日常关联交易之外的非日常关联交易。

2、对于日常关联交易和无法避免或者有合理原因而发生的非日常关联交易，本人/本公司及关联企业将遵循市场公正、公平、公开的原则，与上市公司依法签订协议，履行合法程序，按照有关法律、法规和上海证券交易所有关规定履行信息披露义务和办理有关审批程序，保证关联交易的公允性，保证不通过关联交易损害上市公司及其他股东的合法权益。

3、本次重组完成后，本人/本公司将督促上市公司进一步完善公司治理结构，切实遵守关联交易相关的法律法规和监管部门的要求，同时本人/本公司将自觉履行关联交易表决时的回避义务，保证关联交易的审议程序规范。

4、如违反上述承诺，本人/本公司愿意承担相应的法律责任。”

第十节 独立财务顾问核查意见

一、基本假设

本独立财务顾问对本次交易所发表的独立财务顾问意见是基于如下的主要假设：

（一）本次交易各方均遵循诚实信用的原则，均按照有关协议条款全面履行其应承担的责任；

（二）本次交易各方所提供的有关本次交易的资料具备真实性、准确性、完整性和及时性；

（三）有关中介机构对本次交易出具的法律、财务审计和评估等文件真实可靠；

（四）国家现行法律、法规、政策无重大变化，宏观经济形势不会出现恶化；

（五）本次交易各方所在地区的政治、经济和社会环境无重大变化；

（六）交易各方所属行业国家政策及市场环境无重大的不可预见的变化；

（七）无其它人力不可预测因素造成的重大不利影响。

二、本次交易的合规性分析

（一）本次交易符合《重组管理办法》第十一条的规定

1、符合国家产业政策和有关环境保护、土地管理、反垄断、外商投资、对外投资等法律和行政法规的规定；

（1）本次交易符合国家产业政策

本次交易上市公司拟置出截至评估基准日的全部资产及经营性负债，同时置入恒力重工 100%的股权。本次交易前，上市公司所属行业为非金属矿物制品业，主营业务为日用陶瓷产品的研发、生产和销售。恒力重工主营业务为船舶及高端装备的研发、生产及销售。根据《国民经济行业分类》（GB/T4754—2017），恒力重工所属行业为“铁路、船舶、航空航天和其他运输设备制造业”（行业代码：C37）。因此，恒力重工属于《国务院关于促进企业兼并重组的意见》和工信部等十二部委《关于加快推进重点行业企业兼并重组的指导意见》及《监管规则适用指引——上市类第 1 号》中确定的船舶、海洋工程装备及高技术船舶产业类型。

因此，本次交易涉及的行业属于国家重点支持推进兼并重组的行业，本次交易符合国家产业政策。

(2) 本次交易符合有关环境保护的法律和行政法规的规定

根据《关于对申请上市的企业和申请再融资的上市企业进行环境保护核查的通知》（环发[2003]101号）之规定，重污染行业暂定为冶金、化工、石化、煤炭、火电、建材、造纸、酿造、制药、发酵、纺织、制革和采矿业 13 类行业；根据《企业环境信用评价办法（试行）》（环发[2013]150号）之规定，重污染行业包括火电、钢铁、水泥、电解铝、煤炭、冶金、化工、石化、建材、造纸、酿造、制药、发酵、纺织、制革和采矿业 16 类行业以及国家确定的其他污染严重的行业。根据国家发改委《国民经济行业分类》（GB/T 4754—2017），恒力重工从事行业属于铁路、船舶、航空航天和其他运输设备制造业（行业代码：C37）。因此，恒力重工所属行业不属于重污染行业。

报告期内，恒力重工严格遵守国家及地方有关环境保护法律法规的要求，不存在因违反有关环境保护法律和行政法规的规定而受到重大行政处罚的情形，亦不存在因本次交易而发生违反环境保护方面的法律和行政法规的情形。

因此，本次交易符合有关环境保护的法律和行政法规的规定。

(3) 本次交易符合有关土地管理的法律和行政法规的规定

恒力重工的土地使用权情况详见本独立财务顾问报告“第五节 置入资产基本情况”之“五、主要资产权属、对外担保及主要负债情况”。

报告期内，恒力重工及其子公司不存在违反土地管理的重大违法违规行为，亦不存在因违反土地管理方面法律法规而受到重大行政处罚的情况。

因此，本次交易符合土地管理方面法律法规的规定。

(4) 本次交易不存在违反有关反垄断法律和行政法规的规定的规定的情形

根据《中华人民共和国反垄断法》第三条规定：“垄断行为包括：（一）经营者达成垄断协议；（二）经营者滥用市场支配地位；（三）具有或者可能具有排除、限制竞争效果的经营者集中”，根据本次交易方案，上市公司拟以重大资

产置换及发行股份购买资产的方式置入恒力重工 100%股权，不涉及上述《中华人民共和国反垄断法》第三条第（一）款和第（二）款规定的经营者达成垄断协议以及经营者滥用市场支配地位的行为。

根据《国务院关于经营者集中申报标准的规定》第三条的规定：“经营者集中达到下列标准之一的，经营者应当事先向国务院反垄断执法机构申报，未申报的不得实施集中：（一）参与集中的所有经营者上一会计年度在全球范围内的营业额合计超过 120 亿元人民币，并且其中至少两个经营者上一会计年度在中国境内的营业额均超过 8 亿元人民币；（二）参与集中的所有经营者上一会计年度在中国境内的营业额合计超过 40 亿元人民币，并且其中至少两个经营者上一会计年度在中国境内的营业额均超过 8 亿元人民币”。本次交易中，上市公司拟以重大资产置换及发行股份购买资产的方式置入恒力重工 100%股权未达到《国务院关于经营者集中申报标准的规定》中的申报标准，故无需进行经营者集中申报。

因此，本次交易不存在违反有关反垄断法律和行政法规的规定的行为。

（5）本次交易符合对外投资、外商投资等法律和行政法规的规定

本次交易的标的公司恒力重工及交易对方均为注册于中国境内的企业，上市公司在本次交易中不涉及《企业境外投资管理办法》和《境外投资管理办法》项下的境外投资行为，本次交易无需取得相关境外投资主管部门核准或备案。

本次交易完成后，交易对方苏州恒能的股东 MARITIME SYNERGY HOLDINGS PTE.LTD.将间接持有上市公司股份。本次交易前后，上市公司及该境外投资者的主营业务均不涉及《外资准入负面清单》所列实施准入特别管理措施的行业，根据《中华人民共和国外商投资法》及其实施条例的相关规定，本次交易无需履行外商投资的审批或者备案程序。

因此，本次交易符合有关外商投资、对外投资的法律和行政法规的规定。

综上，本次交易符合《重组管理办法》第十一条第（一）项之规定。

2、本次交易不会导致上市公司不符合股票上市条件

根据《股票上市规则》等规定，上市公司股本总额不少于人民币 5,000 万元。

根据《证券法》《股票上市规则》等规定，上市公司股权分布发生变化不再具备上市条件是指社会公众股东持有的股份低于上市公司股份总数的 25%，公司股本总额超过人民币 4 亿元的，社会公众股东持股的比例低于 10%。其中，社会公众股东不包括：（1）持有上市公司 10%以上股份的股东及其一致行动人；（2）上市公司的董事、监事、高级管理人员及其他关联人。

本次交易完成后，上市公司社会公众股东持有的股份比例不低于 10%，仍将符合《证券法》《股票上市规则》等法律和行政法规规定的股票上市条件。上市公司本次交易完成后的股权结构详见“重大事项提示”之“三、本次交易对上市公司的影响”之“（二）本次交易对上市公司股权结构的影响”。

鉴于本次交易存在因社会公众股东持有的股份低于上市公司股份总数的 10%从而导致上市公司股权分布不再符合上市条件的风险，为保证本次交易的顺利实施，保障上市公司及上市公司全体股东的切实利益，作为上市公司第二大股东林道藩的关联人，上市公司董事、总经理林培群已出具承诺，最迟于本次交易获得中国证监会注册后松发股份发行股份购买资产前或监管机构要求的更早期限内辞任上市公司职位，具体详见本独立财务顾问报告之“第一节 本次交易概述”之“九、本次交易相关方作出的重要承诺”。

综上，本次交易符合《重组管理办法》第十一条第（二）项之规定。

3、本次交易涉及的资产定价公允，不存在损害上市公司和股东合法权益的情形

（1）拟置出和拟置入资产的定价

本次交易按照相关法律法规的规定依法进行，由上市公司董事会提出方案，并聘请符合《证券法》规定的中介机构依据有关规定出具审计、评估等相关报告。

评估机构及其经办评估师与本次交易的相关方均不存在现实或潜在的利益或冲突，具有充分的独立性，其出具的评估报告符合客观、公正、独立、科学的原则。

根据辽宁众华出具的《置出资产评估报告》，以 2024 年 9 月 30 日为评估基准日，选用资产基础法评估结果作为最终评估结论，本次交易拟置出资产的评估

值为 51,310.47 万元。经交易各方友好协商，以拟置出资产评估值为基础，本次交易的拟置出资产的交易价格为 51,310.47 万元。

根据华亚正信出具的《置入资产评估报告》，以 2024 年 9 月 30 日为评估基准日，选用资产基础法评估结果作为最终评估结论，本次交易拟置入资产 100% 股权的评估值为 800,639.44 万元。经交易各方友好协商，本次交易拟置入资产 100% 股权的交易价格为 800,639.44 万元。

本次交易中拟置出资产和拟置入资产的交易定价以最终评估报告的评估结果为定价基础，交易定价经交易双方协商确定，定价合法、公允，不存在损害上市公司和股东合法利益的情形。

(2) 股份发行的定价

本次发行股份购买资产的定价基准日为上市公司审议本次交易相关事项的第五届董事会第二十四次会议决议公告日，本次发行股份购买资产的股份发行价格为 10.16 元/股，不低于定价基准日前 60 个交易日股票均价的 80%，符合《重组管理办法》的相关规定。

定价基准日至发行日期间，上市公司如有派息、送股、配股、资本公积转增股本等除权、除息事项，本次发行价格和发行数量将做相应调整。

上述股份发行的定价方式符合相关法律、法规的规定，不存在损害上市公司或其股东的合法权益的情形。

(3) 本次交易程序合法合规

本次重大资产重组依法进行，由公司董事会提出方案，聘请具有证券业务资格的独立财务顾问，符合《证券法》规定的审计机构、评估机构和律师等中介机构出具相关报告，获得公司董事会和股东大会审议通过，并将按程序报送监管部门审批。本次交易及交易定价已经上市公司董事会非关联董事表决通过，相关议案在提交董事会审议前经公司独立董事专门会议审议通过。股东大会在审议本次交易的相关议案时，关联股东已履行回避表决程序。因此，本次交易严格履行相关法律程序，充分保护全体股东利益，尤其是中小股东的利益，不存在损害上市公司及全体股东权益的情形。

综上，本次交易符合《重组管理办法》第十一条第（三）项之规定。

4、本次交易所涉及的资产权属清晰，资产过户或者转移不存在法律障碍，相关债权债务处理合法

（1）拟置入资产权属清晰且资产过户或转移不存在法律障碍

本次交易拟置入资产为交易对方持有的恒力重工 100%股权。交易对方合法拥有其所持恒力重工股权的完整权利，股权权属清晰，相关股权不存在抵押、质押等权利限制，也不存在被司法机关冻结、拍卖或第三人主张所有权等权利受限制的情形，不存在法律、法规或公司章程中禁止或限制转让标的股权的其他情形。

本次交易完成后，恒力重工仍为独立存续的法人主体，其全部债权债务仍由其继续享有或承担，不涉及债权债务的处置或变更等事宜。

因此，本次交易所涉及的拟置入资产权属清晰，资产过户或者转移不存在法律障碍，不涉及债权债务的处置或变更等事宜。

（2）拟置出资产权属清晰且资产过户或转移不存在法律障碍

本次交易涉及的拟置出资产为截至 2024 年 9 月 30 日松发股份的全部资产与经营性负债。根据重大资产置换资产交易对方中坤投资出具的承诺函，中坤投资已充分知悉拟置出资产目前存在的瑕疵及权利受限情况，包括但不限于松发股份名下已取得权属证书的资产、未取得权属证书的资产、人员、负债以及松发股份对外投资公司所拥有的资产权属状况、人员情况、负债情况等。中坤投资同意承接松发股份全部拟置出资产，自交割日起，拟置出资产的一切权利、权益和利益，及风险和 Related 的一切责任、义务均由中坤投资享有和承担，不会因拟置出资产存在瑕疵而要求松发股份承担任何法律责任。

因此，拟置出资产按照《重大资产置换协议》及《重大资产置换协议之补充协议》的约定进行过户或者转移不存在实质性法律障碍。

（3）相关债权债务处理合法

本次交易拟置入资产为恒力重工 100%股权，不涉及债权债务转移事项。本次交易拟置出资产为上市公司的全部资产及经营性负债，涉及债权债务转移事项。

上市公司向债权人履行了相关通知或公告义务，同时本次重组相关协议对债务转移相关事项进行了约定。上市公司债务处置进展情况详见本独立财务顾问报告“第四节 置出资产基本情况”之“四、置出资产的资产权利限制及涉诉情况”。上市公司将进一步积极与相关债权人进行沟通，合法处理债务转移事项。

综上，本次交易涉及的资产权属清晰，该等资产的过户或者转移不存在实质性法律障碍，相关债权债务处理合法，本次交易符合《重组管理办法》第十一条第（四）项的规定。

5、本次交易有利于上市公司增强持续经营能力，不存在可能导致上市公司重组后主要资产为现金或者无具体经营业务的情形

本次交易上市公司拟置出原有全部资产及经营性负债，同时置入恒力重工100%的股权。

本次交易前，上市公司主要从事日用陶瓷产品的研发、生产和销售，主要产品包括日用瓷、精品瓷和陶瓷酒瓶等。受国内外经济下行、需求萎缩等因素影响，上市公司近年来经营业绩处于持续亏损状态。近三年，上市公司营业收入逐年下降，归属于上市公司股东净利润始终为负，盈利能力较弱且呈现下滑趋势。尽管上市公司近年来通过优化生产、改进管理等方式降本增效，但主营业务调整未取得预期的效果。

本次交易后，上市公司的主营业务将变更为船舶及高端装备的研发、生产及销售。本次交易将助力上市公司完成战略转型，有利于上市公司寻求新的利润增长点，提高上市公司发展质量，改善公司盈利能力和抗风险能力，进而维护上市公司全体股东特别是中小股东的利益。因此，本次交易有利于上市公司增强持续盈利能力，不存在可能导致上市公司重组后主要资产为现金或者无具体经营业务的情形。

综上，本次交易符合《重组管理办法》第十一条第（五）项之规定。

6、本次交易有利于上市公司在业务、资产、财务、人员、机构等方面与实际控制人及其关联人保持独立，符合中国证监会关于上市公司独立性相关规定

通过本次交易，上市公司将持有恒力重工100%股权。本次交易完成后，上

市公司将继续保持业务、资产、财务、人员、机构等方面与控股股东、实际控制人及其关联方的独立性。

本次交易完成后，上市公司的控股股东将变更为中坤投资，实际控制人仍为陈建华、范红卫夫妇。为维护上市公司生产经营的独立性，保护广大投资者、特别是中小投资者的合法权益，本次交易完成后上市公司的控股股东中坤投资及其一致行动人恒能投资、苏州恒能、恒力集团、实际控制人陈建华、范红卫夫妇已出具承诺，承诺在本次交易完成后保证上市公司资产独立完整、与上市公司在资产、财务、机构和业务上保持独立。

综上，本次交易符合《重组管理办法》第十一条第（六）项之规定。

7、本次交易有利于上市公司形成或者保持健全有效的法人治理结构

本次交易前，上市公司已按照《公司法》《证券法》《上市公司治理准则》等法律、法规及中国证监会、上交所的相关规定，在《公司章程》的框架下，设立了股东大会、董事会、监事会等组织机构并制定相应的议事规则，从制度上保证股东大会、董事会和监事会的规范运作和依法行使职权。

本次交易完成后，上市公司将继续依据《公司法》《证券法》《上市公司治理准则》等法律法规的要求，根据实际情况对上市公司章程进行修订，以适应本次交易后的业务运作及法人治理要求，进一步完善公司各项制度的建设和执行，保持健全有效的法人治理结构。

综上，本次交易符合《重组管理办法》第十一条第（七）项之规定。

综上所述，本次交易符合《重组管理办法》第十一条之规定。

（二）本次交易不构成《重组管理办法》第十三条规定之重组上市情形

本次交易前 36 个月内，上市公司实际控制权未发生变更。本次交易前，上市公司控股股东为恒力集团，实际控制人为陈建华、范红卫夫妇；本次交易完成后，上市公司控股股东变更为中坤投资，实际控制人仍为陈建华、范红卫夫妇。本次交易不会导致上市公司控制权发生变更。因此，根据《重组管理办法》等相关规定，本次交易不构成《重组管理办法》第十三条规定的重组上市情形。

综上所述，本次交易不构成《重组管理办法》第十三条规定之重组上市情形。

(三) 本次交易符合《重组管理办法》第四十三条要求的规定

1、本次交易有利于提高上市公司资产质量、改善财务状况和增强持续盈利能力，有利于上市公司规范关联交易、避免同业竞争、增强独立性

(1) 本次交易有利于提高上市公司资产质量、改善财务状况和增强持续盈利能力

本次交易前，上市公司主要从事日用陶瓷制品的研发、生产和销售，主要产品包括日用瓷、精品瓷和陶瓷酒瓶等。受国内外经济下行、需求萎缩等因素影响，上市公司近年来经营业绩处于持续亏损状态。近三年，上市公司营业收入逐年下降，归属于上市公司股东净利润始终为负，盈利能力较弱且呈现下滑趋势。尽管上市公司近年来通过优化生产、改进管理等方式降本增效，但主营业务调整未取得预期的效果。

本次交易后，上市公司的主营业务将变更为船舶及高端装备的研发、生产及销售。本次交易将助力上市公司完成战略转型，有利于上市公司寻求新的利润增长点，提高上市公司发展质量，改善公司盈利能力和抗风险能力。

综上，本次交易有利于提高上市公司资产质量、改善财务状况和增强持续盈利能力。

(2) 本次交易有利于上市公司规范关联交易、避免同业竞争、增强独立性

1) 关联交易

本次交易完成后，标的公司纳入上市公司合并范围。本次交易完成后，对于上市公司与关联方之间不可避免的关联交易，上市公司将履行必要的审批程序，遵照公开、公平、公正的市场原则进行。

2) 同业竞争

本次交易完成后，标的公司将纳入上市公司合并报表范围。本次交易完成后，上市公司控股股东变更为中坤投资，实际控制人未发生变化，上市公司与控股股东、实际控制人及其控制的其他企业之间不存在构成重大不利影响的同业竞争。

3) 独立性

本次交易前，上市公司已经按照有关法律法规的规定建立了规范且独立运营的管理体制，在业务、资产、财务、人员、机构等方面与控股股东、实际控制人及其关联人保持独立，信息披露及时，运行规范。本次交易不会导致上市公司实际控制人变更。本次交易完成后，上市公司将继续在业务、资产、财务、人员、机构等方面与实际控制人及其关联人保持独立，符合中国证监会、上交所关于上市公司独立性的相关规定。

同时，为了避免损害上市公司及其他股东的利益，上市公司的实际控制人及本次交易对方均已出具《关于规范和减少关联交易的承诺函》《关于避免同业竞争的承诺函》和《关于保证上市公司独立性的承诺函》。

综上，本次交易有利于提高上市公司资产质量、改善财务状况和增强持续盈利能力，有利于上市公司规范关联交易、避免同业竞争、增强独立性。本次交易符合《重组管理办法》第四十三条第（一）项之规定。

2、上市公司最近一年及一期财务会计报告被注册会计师出具无保留意见审计报告；被出具保留意见、否定意见或者无法表示意见的审计报告的，须经注册会计师专项核查确认，该保留意见、否定意见或者无法表示意见所涉及事项的重大影响已经消除或者将通过本次交易予以消除

广东司农会计师事务所（特殊普通合伙）对上市公司 2023 年的财务报告进行了审计，并出具标准无保留意见审计报告。上市公司不存在被出具保留意见、否定意见或者无法表示意见的审计报告的情形。

综上，本次交易符合《重组管理办法》第四十三条第（二）项之规定。

3、上市公司及其现任董事、高级管理人员不存在因涉嫌犯罪正被司法机关立案侦查或涉嫌违法违规正被中国证监会立案调查的情形，但是，涉嫌犯罪或违法违规的行为已经终止满 3 年，交易方案有助于消除该行为可能造成的不良后果，且不影响对相关行为人追究责任的除外

截至本独立财务顾问报告签署日，上市公司及其现任董事、高级管理人员不存在因涉嫌犯罪正被司法机关立案侦查或涉嫌违法违规正被中国证监会立案调查的情形。

综上所述，本次交易符合《重组管理办法》第四十三条第（三）项之规定。

4、上市公司拟置入资产为权属清晰的经营性资产，并能在约定期限内办理完毕权属转移手续

本次交易拟置入资产为中坤投资、恒能投资、苏州恒能及陈建华合计持有的恒力重工 100%的股权。恒力重工主要从事船舶及高端装备制造业务，属于经营性资产范畴。交易对方合法拥有其所持恒力重工股权的完整权利，股权权属清晰，相关股权不存在抵押、质押等权利限制，也不存在被司法机关冻结、拍卖或第三人主张所有权等权利受限制的情形，不存在法律、法规或公司章程中禁止或限制转让标的股权的其他情形。本次交易各方在已签署的《重大资产置换协议》《发行股份购买资产协议》及其补充协议中对资产过户和交割作出了明确安排，在各方严格履行协议的情况下，交易各方能在合同约定期限内办理完毕权属转移手续。因此，上市公司本次交易拟置入的资产，为权属清晰的经营性资产，并能在约定期限内办理完毕权属转移手续。

综上，本次交易符合《重组管理办法》第四十三条第（四）项之规定。

综上所述，本次交易符合《重组管理办法》第四十三条规定。

（四）本次交易符合《重组管理办法》第四十四条及其适用意见规定

本次交易拟配套融资总额不超过 400,000.00 万元，本次配套融资所募集资金在扣除发行费用后，拟用于标的公司的募投项目建设。募集配套资金金额不超过本次交易中以发行股份方式购买资产的交易价格（不包括交易对方在本次交易停牌前六个月内及停牌期间以现金增资入股标的资产部分对应的交易价格，但上市公司董事会首次就重大资产重组作出决议前该等现金增资部分已设定明确、合理资金用途的除外）的 100%。

综上所述，本次交易符合《重组管理办法》第四十四条及其适用意见规定。

（五）本次交易符合《重组管理办法》第四十六条规定

根据《重组管理办法》第四十六条的规定：“特定对象以资产认购而取得的上市公司股份，自股份发行结束之日起 12 个月内不得转让；属于下列情形之一的，36 个月内不得转让：

（一）特定对象为上市公司控股股东、实际控制人或者其控制的关联人；

(二) 特定对象通过认购本次发行的股份取得上市公司的实际控制权；

(三) 特定对象取得本次发行的股份时，对其用于认购股份的资产持续拥有权益的时间不足 12 个月。”

本次交易中，相关交易对方已根据《重组管理办法》第四十六条的规定做出了股份锁定承诺，详见“第一节 本次交易概述”之“九、本次交易相关方作出的重要承诺”。因此，本次交易符合《重组管理办法》第四十六条的规定。

(六) 本次交易符合《重组管理办法》第四十七条规定

本次发行股份购买资产完成后，中坤投资、恒能投资、苏州恒能、陈建华以及恒力集团将合计持有上市公司 89.93%的股份。上述主体将按照《收购管理办法》的规定履行相关义务。

本次发行股份购买资产交易对方已公开承诺，其通过本次交易中取得的上市公司股份，自该等股份发行结束之日起 36 个月内不得转让，36 个月届满后将根据业绩承诺及补偿的完成情况进行解锁。本次交易完成后 6 个月内，如公司股票连续 20 个交易日的收盘价低于发行价，或者交易完成后 6 个月期末收盘价低于发行价的，其通过本次交易中取得的上市公司股票的锁定期自动延长 6 个月。

此外，本次发行股份购买资产交易对方已公开承诺，如其在本次交易中所披露或提供的信息涉嫌虚假记载、误导性陈述或者重大遗漏，被司法机关立案侦查或者被中国证监会立案调查的，在形成调查结论以前，将暂停转让在上市公司拥有权益的股份，并于收到立案稽查通知的两个交易日内将暂停转让的书面申请和股票账户提交上市公司董事会，由上市公司董事会代为向上海证券交易所和中国证券登记结算有限责任公司申请锁定；未在两个交易日内提交锁定申请的，授权上市公司董事会核实后直接向上海证券交易所和中国证券登记结算有限责任公司报送其的身份信息和账户信息并申请锁定；上市公司董事会未向上海证券交易所和中国证券登记结算有限责任公司报送其的身份信息和账户信息的，授权上海证券交易所和中国证券登记结算有限责任公司直接锁定相关股份。如调查结论发现其存在违法违规情节，其承诺锁定股份自愿用于相关投资者赔偿安排。

综上所述，本次交易完成后，中坤投资及其一致行动人将按照《上市公司收购管理办法》的规定履行相关义务。本次交易发行股份购买资产交易对方认购的上市公司股份自股份发行结束并上市之日起按照相关法律、法规的规定予以锁定，

符合《重组管理办法》第四十七条规定。

（七）本次交易符合《发行注册管理办法》第十一条规定

截至本独立财务顾问报告签署日，上市公司不存在《发行注册管理办法》第十一条规定之不得向特定对象发行股票的如下情形：

（一）擅自改变前次募集资金用途未作纠正，或者未经股东大会认可；

（二）最近一年财务报表的编制和披露在重大方面不符合企业会计准则或者相关信息披露规则的规定；最近一年财务会计报告被出具否定意见或者无法表示意见的审计报告；最近一年财务会计报告被出具保留意见的审计报告，且保留意见所涉及事项对上市公司的重大不利影响尚未消除。本次发行涉及重大资产重组的除外；

（三）现任董事、监事和高级管理人员最近三年受到中国证监会行政处罚，或者最近一年受到证券交易所公开谴责；

（四）上市公司或者其现任董事、监事和高级管理人员因涉嫌犯罪正在被司法机关立案侦查或者涉嫌违法违规正在被中国证监会立案调查；

（五）控股股东、实际控制人最近三年存在严重损害上市公司利益或者投资者合法权益的重大违法行为；

（六）最近三年存在严重损害投资者合法权益或者社会公共利益的重大违法行为。

综上所述，上市公司不存在《发行注册管理办法》第十一条规定的不得向特定对象发行股票的情形。

（八）本次交易符合《发行注册管理办法》第十二条规定

本次募集配套资金在扣除发行费用后，拟用于标的公司的募投项目建设。该等资金的使用符合国家产业政策，不存在违反有关环境保护、土地管理等法律和行政法规的规定；本次配套融资所募集资金将不会用于持有交易性金融资产和可供出售的金融资产、借予他人、委托理财等财务性投资的情形，也不会直接或间接投资于以买卖有价证券为主要业务的企业；本次配套融资的投资项目实施后，不会导致与控股股东或实际控制人新增构成重大不利影响的同业竞争、显失公平的关联交易，或者严重影响公司生产经营的独立性。

综上所述，本次交易符合《发行注册管理办法》第十二条规定。

（九）本次交易符合《发行注册管理办法》第五十五条规定

上市公司拟向不超过 35 名（含 35 名）特定投资者发行股份的方式募集配套资金。特定投资者包括符合法律法规规定的境内产业投资者、证券投资基金管理公司、证券公司、信托投资公司、财务公司、保险机构投资者、合格境外机构投资者、自然人投资者以及其他合法投资者等。

综上所述，本次募集配套资金符合《发行注册管理办法》第五十五条及相关法规规定。

（十）本次交易符合《发行注册管理办法》第五十六条规定

本次发行股份募集配套资金的定价基准日为本次向特定对象发行股票募集配套资金的发行期首日，发行价格不低于定价基准日前 20 个交易日上市公司股票交易均价的 80%。

综上所述，本次募集配套资金的股份发行价格符合《发行注册管理办法》第五十六条的规定。

（十一）本次交易符合《发行注册管理办法》第五十九条规定

根据本次交易安排，本次发行股份募集配套资金的发行对象所认购的上市公司股份，自该等股份发行结束之日起 6 个月内不得转让。

综上所述，本次交易符合《发行注册管理办法》第五十九条的规定。

（十二）本次交易符合《上市公司监管指引第 9 号》第四条规定

上市公司第五届董事会第二十四次会议和第六届董事会第二次会议审议通过了《关于本次交易符合<上市公司监管指引第 9 号——上市公司筹划和实施重大资产重组的监管要求>第四条规定的议案》。具体如下：

1、本次交易拟置入资产为恒力重工 100%股权，不涉及立项、环保、行业准入、用地、规划、建设施工等有关报批事项。本次交易行为涉及有关报批事项的，公司已经在本次重大资产重组预案中详细披露尚需呈报批准的程序，并对可能无法获得批准的风险作出了特别提示；

2、本次交易拟置入资产为恒力重工 100%股权，资产权属清晰，不存在出资不实或影响其合法存续的情况。发行股份购买资产的交易对方已经合法拥有上述交易标的的完整权利，不存在限制或者禁止转让的情形，也不存在设置质押、司法冻结或其他受限制的情况。公司在完成本次交易后，将对置入资产具有控制权；

3、本次交易完成后，恒力重工将成为上市公司全资子公司。本次交易有利于提高上市公司资产的完整性，有利于上市公司在人员、采购、生产、销售、知识产权等方面保持独立；

4、本次交易有利于上市公司改善财务状况、增强持续经营能力，有利于上市公司突出主业、增强抗风险能力，有利于上市公司增强独立性、规范关联交易和避免同业竞争。

综上所述，本次交易整体方案符合《上市公司监管指引第9号——上市公司筹划和实施重大资产重组的监管要求》第四条的要求。

(十三) 独立财务顾问和法律顾问对本次交易合规性的意见

1、独立财务顾问意见

独立财务顾问的核查意见详见重组报告书“第十五节 独立董事、法律顾问及财务顾问对于本次交易的结论性意见”之“二、独立财务顾问意见”。

2、律师意见

律师事务所的核查意见详见重组报告书“第十五节 独立董事、法律顾问及财务顾问对于本次交易的结论性意见”之“三、法律顾问意见”。

三、本次交易所涉及的资产定价和股份定价的合理性分析

(一) 标的资产定价依据及合理性分析

本次交易标的资产的交易价格以具有证券、期货相关业务资格的资产评估机构出具的评估结果为参考依据，由交易各方协商确定，定价合理、公允，没有损害上市公司及股东利益。上市公司聘请的具有证券期货业务资格的资产评估机构及经办人员与标的公司、交易对方及上市公司均没有利益关系或冲突，其出具的评估报告符合客观、公正、独立、科学的原则。

具体资产评估情况详见本独立财务顾问报告“第六节 置出资产及置入资产评估情况”相关内容。

经核查，本独立财务顾问认为：本次交易标的资产的评估值合理，符合上市公司和中小股东的利益。

(二) 本次发行股份的定价依据及合理性分析

1、本次交易的价格及定价依据

根据《重组管理办法》第四十五条规定：“上市公司发行股份的价格不得低

于市场参考价的 80%。市场参考价为本次发行股份购买资产的董事会决议公告日前 20 个交易日、60 个交易日或者 120 个交易日的公司股票交易均价之一。”本次发行股份购买资产定价基准日为上市公司第五届董事会第二十四次会议决议公告日，即 2024 年 10 月 17 日。

本次发行股份购买资产交易均价的计算公式为：董事会决议公告日前若干个交易日公司股票交易均价=决议公告日前若干个交易日公司股票交易总额/决议公告日前若干个交易日公司股票交易总量。

上市公司定价基准日前 20 个交易日、60 个交易日、120 个交易日股票交易均价具体情况如下表所示：

单位：元/股

股票交易均价计算区间	交易均价	交易均价的80%
前20个交易日	12.93	10.35
前60个交易日	12.70	10.16
前120个交易日	13.33	10.67

经各方友好协商，本次发行股份购买资产的价格选择定价基准日前 60 个交易日股票交易均价作为市场参考价，最终确定发行价格为 10.16 元/股，不低于市场参考价的 80%。

在发行股份购买资产的定价基准日至发行日期间，上市公司如有派息、送股、配股、资本公积转增股本等除权、除息事项，将按照中国证监会及上交所的相关规则等规定对本次发行股份购买资产的发行价格进行相应调整。具体以下述方法进行调整：

派发现金股利： $P1=P0-D$

送红股或转增股本： $P1=P0/(1+N)$

派发现金同时送红股或转增股本： $P1=(P0-D)/(1+N)$

其中，P0 为调整前发行价格，D 为每股派发现金股利，N 为每股送红股或转增股本数，调整后发行价格为 P1。

经核查，本独立财务顾问认为：本次发行股份购买资产的股份发行价格定价方式合理，符合相关法律、法规的规定。

2、本次发行股份价格的合理性

(1) 本次发行股份定价方式符合相关规定

根据《重组管理办法》等相关规定，上市公司发行股份购买资产的发行价格

不得低于市场参考价的 80%。市场参考价为定价基准日前 20 个交易日、60 个交易日或者 120 个交易日的公司股票交易均价之一。经交易各方商议，本次发行股份购买资产的价格为 10.16 元/股，不低于定价基准日前 60 个交易日股票交易均价的 80%。

经核查，本独立财务顾问认为：本次交易的股份发行价格不低于《重组管理办法》中所规定的市场参考价的 80%，符合《重组管理办法》的相关规定。

(2) 本次发行股份定价是交易各方协商的结果

本次发行股份购买资产的发股价格系上市公司以积极促成本次交易为原则，在综合比较上市公司原有业务的盈利能力及股票估值水平、本次交易标的资产的盈利能力及估值水平的基础上，考虑本次交易对上市公司业务转型的影响等因素，与交易对方经协商确定。

(3) 本次交易的定价方案将严格按照法律法规的要求履行相关程序

本次交易的定价方案严格按照法律法规的要求履行相关程序以保护上市公司及中小股东的利益。本次交易及交易定价已经由上市公司董事会非关联董事表决通过，相关议案在提交董事会审议前已经公司独立董事专门会议审议通过。此外，股东大会在审议本次交易的定价方案时，关联股东已回避表决，从程序上充分反映中小股东的意愿，充分保障上市公司及中小股东的利益。

经核查，本独立财务顾问认为：本次发行股份购买资产的股份发行价格选择具备合理性，符合相关法律、法规的规定。

(三) 本次募集配套资金的定价分析

本次募集配套资金的定价基准日为发行期首日。本次募集配套资金向特定对象发行股票的发行价格不低于本次发行定价基准日前 20 个交易日公司股票交易均价的 80%。本次募集配套资金的发行价格符合《发行注册管理办法》第五十六条规定。

经核查，本独立财务顾问认为：本次募集配套资金的定价方式合理，符合相关规定。

四、本次交易评估合理性分析

(一) 评估方法适当性

企业价值评估方法主要有资产基础法、收益法和市场法。

企业价值评估中的资产基础法，是指以被评估单位评估基准日的资产负债表为基础，合理评估企业表内及表外各项资产、负债价值，确定评估对象价值的评估方法。

企业价值评估中的收益法，是指通过将被评估单位预期收益资本化或折现，确定评估对象价值的评估方法。收益法常用的具体方法包括股利折现法和现金流量折现法。

企业价值评估中的市场法，是指将评估对象与可比上市公司或者可比交易案例进行比较，确定评估对象价值的评估方法。市场法常用的两种具体方法是上市公司比较法和交易案例比较法。

1、置入资产的评估方法

恒力重工资产产权清晰、财务资料完整，各项资产和负债都可以被识别。委估资产不仅可根据财务资料和购建资料确定其数量，还可通过现场勘查核实其数量，可以按资产再取得途径判断其价值，故本次评估适用资产基础法评估。

恒力重工主营业务为船舶、海洋工程装备及船用发动机的设计、生产、销售。恒力重工在评估基准日正常经营，其未来预期收益及所承担的风险可以预测并用货币衡量。故本次评估适用收益法进行评估。

鉴于目前国内产权交易市场交易信息的获取途径有限，且同类企业在产品结构 and 主营业务构成方面差异较大，难以获得足够的可比上市公司或可比交易案例，现阶段难以采用市场法进行评估，故本次评估不适用市场法进行评估。

因此，本次评估选用资产基础法和收益法进行评估。

2、拟置出资产的评估方法

松发股份属于制造业，其经营收益来源于日用陶瓷制品的生产和销售。在国际市场方面，公司产品主要销往欧洲、美洲、澳洲等地区。欧美市场持续低迷，主要客户需求量下降。在国内市场方面，公司进行战略调整。从历史经营期来看，公司在营收方面存在一定波动。综合来看，公司在未来年度的收益预测具有较大的不确定性。因此，本次评估不适宜采用收益法。

经过调研后，具有与松发股份相同经济行为较高相似性和可比性的交易案例及可比因素收集困难，更难以对参考交易案例有相对充分、全面和具体的了解，个体性差异难以比较。因此本次评估不具备采用市场法进行评估条件。

松发股份拟进行资产重组，需了解被松发股份拟置出资产及负债在评估基准日的市场价值。且松发股份资产处于继续使用状态，能针对各科目提供相应资料。采用资产基础法能体现出每项资产的估值情况，服务于本次评估目的。根据本次评估目的和评估对象的特点具备资产基础法评估的前提和条件。本次采用资产基础法进行评估。

（二）评估机构独立性

除正常的业务往来关系外，评估机构及其经办评估师与本次交易各方不存在关联关系，也不存在影响其提供服务的现实及预期利益关系或冲突，其进行评估符合客观、公正、独立的原则和要求，具有独立性。

（三）评估假设前提的合理性

评估机构和评估人员所设定的评估假设前提和限制条件按照国家有关法规和规定执行、遵循了市场通用的惯例或准则、符合评估对象的实际情况，评估假设前提具有合理性。

（四）评估方法与评估目的相关性

本次评估的目的是为本次交易提供合理的作价参考依据。评估机构实际评估的资产范围与委托评估的资产范围一致；评估机构在评估过程中实施了相应的评估程序，遵循了独立性、客观性、科学性、公正性等原则，运用了合规且符合标的资产实际情况的评估方法，选用的参照数据、资料可靠；资产评估价值公允、准确。评估方法选用恰当，评估结论合理，评估方法与评估目的相关性一致。

（五）评估定价的公允性

本次评估实施了必要的评估程序，遵循了独立性、客观性、科学性、公正性等原则，运用了合规且符合评估对象实际情况的评估方法，评估结果客观、公正地反映了评估基准日评估对象的实际情况，本次评估结果具有公允性。

经核查，本独立财务顾问认为：本次交易评估方法选择适当，所聘请的评估机构具有独立性，评估假设前提合理，评估方法与评估目的具备相关性，出具的资产评估报告的评估结论具有合理性，评估定价公允，不存在损害公司及其股东，特别是中小股东的利益情况。

五、本次交易对上市公司的影响

（一）本次交易对上市公司盈利能力驱动因素及持续经营能力的影响

通过本次交易，上市公司将战略性退出日用陶瓷制品制造行业，恒力重工将成为上市公司之全资子公司，主营业务为船舶及高端装备的研发、生产及销售。

恒力重工致力于打造世界一流的高端化、智能化、绿色化船舶制造及高端装备制造企业，涵盖发动机自主生产、船舶制造等多环节业务，具备技术领先、设备先进、产业链一体化的综合竞争优势。

交易完成后，上市公司主营业务变更为船舶及高端装备的研发、生产及销售。本次交易将助力上市公司完成战略转型，有利于上市公司寻求新的利润增长点，提高上市公司发展质量，改善公司盈利能力和抗风险能力，进而维护上市公司全体股东特别是中小股东的利益。

（二）本次交易对上市公司股权结构的影响

本次交易前，上市公司总股本为 124,168,800 股。根据拟置入资产和拟置出资产交易作价差额 749,328.97 万元及上市公司本次发行股份的价格 10.16 元/股计算，上市公司将新增发行 737,528,511 股股份，本次交易完成后（不考虑募集配套资金），上市公司的股权结构变化情况如下：

单位：股

股东名称	本次交易前		本次交易后（不含配套融资）	
	持股数	持股比例	持股数	持股比例
中坤投资	-	-	343,513,041	39.86%
恒能投资	-	-	131,338,490	15.24%
苏州恒能	-	-	131,338,490	15.24%
陈建华	-	-	131,338,490	15.24%
恒力集团	37,428,000	30.14%	37,428,000	4.34%
其他上市公司股东	86,740,800	69.86%	86,740,800	10.07%
合计	124,168,800	100.00%	861,697,311	100.00%

本次发行股份购买资产完成后，中坤投资将持有上市公司 39.86% 股份，恒能投资将持有上市公司 15.24% 股份，苏州恒能将持有上市公司 15.24% 股份，陈建华将持有上市公司 15.24% 股份，恒力集团将持有上市公司 4.34% 股份，前述主体将合计持有上市公司 89.93% 股份。上市公司控股股东将变更为中坤投资，

实际控制人仍为陈建华、范红卫夫妇。

（三）本次交易有关的企业合并的会计政策及会计处理对上市公司财务状况、持续经营能力的影响

本次交易系同一控制下企业合并，上市公司严格按照《企业会计准则第20号——企业合并》中的同一控制下的企业合并有关会计政策和会计处理进行合并，对上市公司财务状况、持续经营能力无重大不利影响。

（四）本次交易对上市公司未来发展前景的影响

本次交易完成后，恒力重工将成为上市公司的全资子公司。恒力重工的业务、资产、财务、人员、机构将纳入上市公司体系。上市公司将战略性退出日用陶瓷制品制造行业，主营业务变更为船舶及高端装备的研发、生产及销售。恒力重工将借助上市平台，充分利用资本市场的资源整合优势，持续扩大影响力，实现产品与技术的进一步突破，提升品牌价值，不断提升在行业中的综合竞争力和行业地位。

（五）本次交易完成后上市公司的财务状况分析

假设2023年1月1日上市公司已经持有恒力重工100%股权，上市公司按照上述重组后的股权架构编制了备考财务报表，中汇会计师对备考财务报表进行了审阅，并出具了《备考审阅报告》。鉴于上市公司的年报正在编制过程中，上市公司在对交易完成前后的财务状况进行对比分析时采用2023年及2024年1-9月的实际数和备考数。

1、主要资产、负债及构成分析

本次收购交易完成前后上市公司资产、负债构成对比情况如下所示：

单位：万元

项目	2024年1-9月			2023年		
	实际数	备考数	增幅	实际数	备考数	增幅
流动资产	29,115.98	686,708.87	2,258.53%	29,010.81	228,553.06	687.82%
非流动资产	25,788.38	541,031.19	1,997.97%	27,537.32	336,798.61	1,123.06%
资产合计	54,904.35	1,227,740.06	2,136.14%	56,548.13	565,351.67	899.77%
流动负债	50,650.61	732,999.58	1,347.17%	45,485.10	409,464.92	800.22%
非流动负债	2,763.82	232,227.14	8,302.39%	3,542.11	155,206.83	4,281.76%
负债合计	53,414.43	965,226.71	1,707.05%	49,027.21	564,671.75	1,051.75%

本次交易完成后，上市公司 2024 年 9 月末的资产总额从本次交易前 54,904.35 万元提高至 1,227,740.06 万元，增幅 2,136.14%，上市公司资产规模扩大。本次交易完成后，上市公司 2024 年 9 月末的负债总额从本次交易前的 53,414.43 万元提高至 965,226.71 万元，增长率为 1,707.05%。

2、偿债能力及财务安全性分析

本次交易完成前后的偿债能力指标对比情况如下所示：

项目	2024 年 1-9 月		2023 年	
	实际数	备考数	实际数	备考数
资产负债率	97.29%	78.62%	86.70%	99.88%
流动比率（倍）	0.57	0.94	0.64	0.56
速动比率（倍）	0.26	0.80	0.29	0.48

截至 2024 年 9 月 30 日，上市公司的资产负债率由交易前的 97.29%变化至交易后的 78.62%，流动比率和速动比率分别从交易前的 0.57 倍、0.26 倍变化至交易后的 0.94 倍、0.80 倍。本次交易完成后，上市公司资产负债率有所下降，流动比率及速动比率有所上升，上市公司偿债能力和抗风险能力有一定提升。

截至本独立财务顾问报告签署日，拟置入资产经营状况良好，持续盈利能力较强，为其债务偿付奠定了良好的内部基础。同时，若拟置入资产未来能够借助上市公司平台进行股权融资，将进一步拓宽融资渠道，降低其资产负债率。

综上所述，本次交易完成后上市公司偿债能力处于合理水平，本次重组未对上市公司的财务安全性产生重大影响。

（六）本次交易对上市公司财务指标和非财务指标的影响

假设 2023 年 1 月 1 日上市公司已经持有恒力重工 100%股权，上市公司按照上述重组后的股权架构编制了备考财务报表，中汇会计师对备考财务报表进行了审阅，并出具了《备考审阅报告》。鉴于上市公司的年报正在编制过程中，上市公司在对交易完成前后的经营状况进行对比分析时采用 2023 年及 2024 年 1-9 月的实际数和备考数。

1、交易前后营收能力及其变化分析

2023年及2024年1-9月，上市公司合并报表与本次交易完成后的备考合并报表之间的收入规模及利润水平对比情况如下所示：

单位：万元

项目	2024年1-9月			2023年		
	实际数	备考数	增幅	实际数	备考数	增幅
营业收入	18,108.27	330,571.97	1725.53%	20,609.38	66,279.93	221.60%
营业成本	16,207.24	288,161.68	1677.98%	19,658.31	54,496.92	177.22%
营业利润	-5,786.50	16,653.69	-387.80%	-11,823.76	-2,201.01	-81.38%
利润总额	-6,077.18	16,729.72	-375.29%	-11,906.04	-2,129.88	-82.11%
净利润	-6,031.00	11,721.66	-294.36%	-11,713.17	-2,186.13	-81.34%
归属于母公司所有者的净利润	-6,031.00	11,721.66	-294.36%	-11,699.83	-2,186.13	-81.31%

本次交易完成后，2023年及2024年1-9月上市公司的营业收入将分别增加45,670.56万元及312,463.70万元，增幅分别为221.60%及1725.53%；归属于母公司所有者的净利润将分别增加9,513.70万元及17,752.67万元，营收能力和盈利能力将得到提升。

2、交易前后每股收益的对比

上市公司合并报表与本次交易完成后每股收益对比情况如下所示：

单位：元/股

项目	2024年1-9月			2023年		
	实际数	备考数	增幅	实际数	备考数	增幅
基本每股收益	-0.49	0.14	128.57%	-0.94	-0.03	86.17%

注：（1）基本每股收益=归母净利润/发行在外的普通股加权平均数，其中：发行在外的普通股加权平均数=期初发行在外普通股股数+当期新发行普通股股数*（已发行时间/报告期时间）-当期回购普通股股数*（已回购时间/报告期时间）；

（2）未考虑本次重组募集配套资金对财务数据的影响。

与实际数相比，2023年和2024年1-9月上市公司备考每股收益有所提高，主要原因是本次交易新增归属于母公司的净利润较高，导致交易完成后上市公司的每股收益有所提高。

3、交易前后营运能力及其变化分析

上市公司合并报表与本次交易完成后的备考合并报表之间的营运能力指标对比情况如下所示：

项目	2024年1-9月			2023年		
	实际数	备考数	增幅	实际数	备考数	增幅
应收账款周转率（次）	1.89	45.39	2,302.83%	1.62	19.89	1,127.06%
存货周转率（次）	1.19	5.73	383.32%	1.08	2.82	160.60%

注：（1）应收账款周转率=营业收入*2/（应收账款期末账面余额+应收账款期初账面余额）；

（2）存货周转率=营业成本*2/（存货期初余额+存货期末余额）；

（3）2024年1-9月应收账款周转率和存货周转率均已年化。

与实际数相比，2023年及2024年1-9月上市公司备考应收账款周转率、存货周转率均有一定上升，营运能力有一定提升。

（七）本次交易前后上市公司和标的公司商誉情况

本次交易前，恒力重工不存在商誉。本次交易系同一控制下收购，本次交易不新增商誉，对上市公司商誉不产生影响。

（八）本次交易对上市公司未来资本性支出的影响

本次交易完成后，恒力重工将成为上市公司的全资子公司，上市公司的主营业务将变更为船舶及高端装备的研发、生产及销售。恒力重工未来的资本性支出计划将纳入上市公司未来的年度计划、发展规划中统筹考虑。本次交易上市公司拟募集配套资金，募集配套资金将用于恒力造船（大连）有限公司绿色高端装备制造项目、恒力重工集团有限公司国际化船舶研发中心项目（一期）及。

本次交易完成后，上市公司将结合恒力重工的自身发展战略、经营目标，合理制定资本性支出计划，通过进一步拓宽资本市场融资渠道，有效满足资本性支出需求。

（九）职工安置方案对上市公司的影响

松发股份拟在本次交易的先决条件成就后，新设全资子公司作为置出资产载体，将截至评估基准日的全部资产和经营性负债转移至新设子公司。置出资产交割实施时，松发股份将通过转让所持新设子公司100%股权的形式进行置出资产交割。上市公司将以“人随资产走”为原则，根据职工意愿并结合实际情况，将截至资产交割日与松发股份母公司或其分支机构存在劳动关系的员工由松发股份新设的全资子公司接收，劳动关系由新设子公司承继，由其进行安置。本次重

组后，新设子公司将按照现有薪酬福利制度及体系维护和保障员工合法利益。

本次交易拟置入资产为恒力重工 100%股权。本次交易完成后，恒力重工将成为上市公司的全资子公司，但仍作为独立法人主体开展经营活动，不涉及员工的劳动和社保关系转移，因此拟置入资产不涉及职工安置事项。

（十）本次交易成本对上市公司的影响

本次交易涉及的税负成本由相关责任方各自承担，中介机构费用等按照市场收费水平确定，上述交易成本不会对上市公司造成重大不利影响。

（十一）上市公司未来经营中的优势和劣势分析

1、主要优势

（1）基础设施优势

恒力重工致力于打造世界一流的绿色船舶及高端装备制造企业，拥有国内排名靠前的单体船厂面积、现代化大型船坞船台和行业领先的钢材加工能力。此外，恒力重工已投入大量资金对原有厂区房屋建筑以及生产设备进行修缮、改造，打造了具有国内领先基础设施的造船基地。目前，恒力重工喷涂车间、涂装车间、钢加厂房、区组厂房及平组厂房配置完备，水平船台及大型干船坞均配备多台大型龙门起重机，可同步建造多艘 30 万载重吨级以上整船。未来，恒力重工将持续加强现代化的顶尖生产设备投入，通过绿色生产方式、提高资源利用效率等措施，提高船舶的制造精度、性能和环保属性，实现高端绿色船舶的全生命周期管理，满足市场对高端、绿色船舶的需求。

（2）地理位置优势

恒力重工生产基地位于辽宁省大连长兴岛，属于中国三大造船基地之一，也处于全球最适合造船的地理位置之一。船舶建造生产过程复杂，建造期长，且露天作业时间长，造船厂不宜分布在炎热、酷寒、多雨、过湿地区，以避免因恶劣天气导致的生产延误和质量问题。因此，船舶制造对水域条件、地质条件、水运交通条件、气候适宜性等要求极高。恒力重工造船基地具有天然的港口条件及深水岸线优势，适合建造和停靠大型船舶，现代化码头及泊位充足，整个港湾处于防波堤保护下的避风港，全年不冻、少雨，无极端高温及低温天气，气候及水文

条件优异，可保障全年开工时间，有利于提升船舶建造效率，缩短造船周期。此外，大连造船业历史悠久，技术实力雄厚。多年来，大连在船舶制造领域积累了丰富的经验和技術储备，能够应对各种复杂和高端的造船需求。未来，恒力重工将充分发挥地理位置优势，打造世界级船厂。

(3) 研发设计优势

恒力重工研发团队经验丰富，设计能力行业领先。恒力重工专门设立船舶设计研究中心进行船舶的研发及设计工作，研究中心拥有多名国际一流设计专家，引领设计团队对标国际先进设计理念和设计技术，各专业室主任牵头把关设计质量，船舶性能指标均处于行业领先水平。目前，恒力重工自主研发设计的超大型VLCC总长不超过333米，型宽60米，型深30米，载重量30.6万吨，设计方案满足2023年7月最新版散货船/油船共同结构规范，该船型采用减阻型线，安装高效螺旋桨，匹配节能装置，有效降低船舶在风浪中阻力，提高船舶营运航速，满足全球排放控制区要求。未来，恒力重工紧跟国家政策导向及船舶行业发展趋势，积极开发低碳、零碳船舶及低温和超低温气体运输船等高附加值船舶，不断满足高端绿色船舶研发及建造需求，助力船舶行业实现高质量发展及转型升级。

(4) 发动机自供优势

恒力重工具备船用发动机自主生产能力，可保证发动机的稳定供应与船舶的交货及时性。发动机视为船舶的“心脏”，为船舶提供动力，确保其正常航行及各项功能的实现。发动机作为船舶采购周期最长的原材料之一，其供货稳定性直接影响船舶的建造进度。如果发动机不能按时到货，可能会导致船舶建造过程中的停工待料，从而延误整个船舶的交付时间。通过发动机自供，恒力重工可实现产业链整合，增强对供应链的控制力，确保关键部件的稳定供应，降低供应链风险，从而保障船舶供应稳定性和交付及时性、优化整船的成本结构，提高公司竞争力和盈利能力。目前，恒力重工成功交付的发动机满足IMO最新排放标准，且与传统机型相比，该机型冲程更长，推进效率更高，更加节能环保，有利于恒力重工船舶产品逐步向绿色高端发展趋势转变。

(5) 新接订单优势

恒力重工新接订单量已位居全球前十，接单优势明显，逐步发展为世界一流的船舶及高端装备制造企业。新接订单数量代表船舶制造企业的订单承接能力，是造船行业重要的考量指标之一，而上述指标受船厂地理位置、船厂面积、基础设施配置、研发设计能力等综合因素影响，因此拥有海岸线及港口优势、船厂面积较大、具备大型船舶接单能力、接单数量较高、基础设施配备完善、研发设计能力领先的造船企业将具备成为头部造船企业的潜力。恒力重工虽然为造船行业的新进入者，但在市场需求景气上行背景下，凭借原有资产及后续修缮投入形成的基础设施优势、国内领先的造船厂面积、坐落于大连的天然地理位置优势、发动机自主生产建造能力及研发设计优势等，新接订单量快速提升，2023年恒力重工新接订单数量已位居全球前十，快速成为世界领先的船舶制造企业。未来，恒力重工将持续发挥自有优势，提升船舶建造品质、提高接单数量，进一步提升行业地位，为中国由“造船大国”迈向“造船强国”提供支撑力量。

(6) 管理优势

恒力重工实际控制人具备丰富的管理经验，极其完备成熟的大型集团化管理经验可助力恒力重工快速成为国际一流企业。恒力重工践行“恒力速度”与“恒力品质”企业文化，建设一流的管理团队和人才生态，通过优化管理流程、提高管理效率、为各个部门均制定“世界一流”目标，持续提高设计、采购、生产、销售等方面的决策速度和执行效率，快速发展壮大并跃居为全球前十的船舶制造企业。恒力重工坚持质量优先、兼顾效率，不断提升船舶建造品质，缩短船舶建造周期，并在追求经济效益的同时，注重环保和安全生产，积极履行社会责任，致力于打造世界级船厂，成为全球造船行业的标杆企业。

2、主要劣势

本次交易完成后，恒力重工将成为上市公司全资子公司，上市公司运营管理能力将面临一定的考验。若本次交易后由于内外部原因导致上市公司无法对恒力重工的业务进行有效管控，则将对上市公司产生不利影响。

六、本次交易对上市公司治理机制的影响

本次交易前，上市公司按照《公司法》《证券法》《上市公司治理准则》《股

票上市规则》及其他有关法律法规的要求，不断完善公司的法人治理结构，建立健全公司内部管理和控制制度，包括股东大会、董事会、董事会下设专门委员会、监事会、董事会秘书、独立董事、总经理，并制定了与之相关的议事规则或工作细则并严格予以执行。

本次交易完成后，上市公司将继续保持法人治理结构的有效运作，继续执行相关的议事规则和工作细则，并根据交易完成后上市公司实际情况对《公司章程》相关条款及相关议事规则、工作细则加以修订，以保证公司法人治理结构的运作符合本次交易完成后的上市公司实际情况。

经核查，本独立财务顾问认为：本次交易完成后上市公司仍将严格按照《公司法》《证券法》《上市公司治理准则》等法律、法规及《公司章程》的要求规范运作，不断完善公司法人治理结构；本次交易有利于上市公司保持健全有效的法人治理结构。

七、本次交易资产的交付安排

根据交易相关方签署的《重大资产置换协议》《重大资产置换协议的补充协议》及《发行股份购买资产协议》《发行股份购买资产协议的补充协议》，交易各方就标的资产的交割、新增股份的交割、违约责任等进行了明确的约定。具体详见本独立财务顾问报告“第八节 本次交易合同的主要内容”。

经核查，本独立财务顾问认为：本次交易中上市公司向交易对方发行股份并出售资产，不存在不能及时获得交易对价的重大风险。

八、本次交易构成关联交易及其必要性分析

本次重组的交易对方为中坤投资、苏州恒能、恒能投资和陈建华。其中，陈建华系上市公司实际控制人，中坤投资、苏州恒能、恒能投资系上市公司实际控制人陈建华、范红卫夫妇控制的企业。根据《股票上市规则》等相关规定，本次交易构成关联交易。

九、本次交易中聘请第三方等廉洁从业核查情况

（一）独立财务顾问直接或间接有偿聘请第三方的情况

本次交易中，西南证券不存在直接或间接有偿聘请其他第三方的行为。

（二）上市公司直接或间接有偿聘请其他第三方的情况

本次交易中，上市公司聘请西南证券担任本次交易独立财务顾问，聘请康达律师担任本次交易法律顾问，聘请中汇会计师担任本次交易拟置入资产及上市公司备考报表审阅机构，聘请司农会计师担任本次交易拟置出资产的审计机构，聘请华亚正信担任本次交易拟置入资产评估机构，聘请辽宁众华担任本次交易拟置出资产评估机构。

经核查，本独立财务顾问认为：除上述机构之外，上市公司不存在直接或间接有偿聘请其他第三方的行为，符合《关于加强证券公司在投资银行类业务中聘请第三方等廉洁从业风险防控的意见》的相关规定。

十、关于本次重组摊薄即期回报的情况及相关填补措施

（一）本次重大资产重组对公司每股收益摊薄的影响

在不考虑配套资金的情况下，本次交易前后，上市公司每股收益的变化情况如下：

财务指标	2024 年	2024 年 1-9 月		2023 年度	
	交易后（备考）	交易后（备考）	交易前	交易后（备考）	交易前
基本每股收益（元/股）	0.32	0.14	-0.49	-0.03	-0.94

注：上市公司交易后财务数据为《备考审阅报告》财务数据。鉴于上市公司的年报正在编制过程中，上市公司暂无法对 2024 年的实际数和备考数进行对比分析。

由上表可知，本次交易前，2023 年、2024 年 1-9 月，上市公司基本每股收益分别为-0.94 元/股、-0.49 元/股；本次交易后，2023 年、2024 年 1-9 月及 2024 年，上市公司基本每股收益分别为-0.03 元/股、0.14 元/股及 0.32 元/股。因此，本次交易后，上市公司 2023 年及 2024 年 1-9 月的每股收益将有所增加，上市公司不存在每股收益被摊薄的情形。

（二）公司防范本次重组摊薄即期回报及提高未来回报能力采取的措施

虽然根据测算，本次重组完成后上市公司当年不会出现即期回报被摊薄的情况，但为维护公司和全体股东的合法权益，上市公司若出现即期回报被摊薄的情况，上市公司拟采取以下填补措施，增强公司持续盈利能力：

1、加快公司战略转型、积极提升公司核心竞争力

通过本次交易，上市公司将置出全部资产及经营性负债，同时置入恒力重工100%股权，上市公司主营业务将变更为船舶及高端装备的研发、生产及销售。本次交易将助力上市公司完成战略转型，有利于上市公司寻求新的利润增长点，提高上市公司发展质量，改善公司盈利能力和抗风险能力，符合上市公司股东的利益。

2、加快配套融资项目实施，提高股东回报

本次重组募集配套资金总额不超过 400,000.00 万元，本次配套融资所募集资金在扣除发行费用后，拟用于标的公司的募投项目建设。募投项目的实施将为上市公司的业务发展提供充分的保障，有利于上市公司实现持续快速发展，提高上市公司未来的回报能力，增厚未来收益，填补股东回报。上市公司将利用资本市场募集到的资金，加快实现“恒力造船(大连)有限公司绿色高端装备制造项目”、“恒力重工集团有限公司国际化船舶研发设计中心项目（一期）”的建设。

3、进一步完善利润分配政策，提高股东回报

上市公司着眼于长远、可持续的发展，在综合考虑公司发展战略、所处的竞争环境、行业发展趋势、企业盈利能力、股东回报、社会资金成本以及外部融资环境等各项因素的基础上，建立对投资者持续、稳定、科学的回报规划与机制，从而对利润分配做出制度性安排。上市公司制定了《公司章程》和《广东松发陶瓷股份有限公司未来三年（2024年-2026年）股东回报规划》，以保证利润分配政策的连续性和稳定性，强化中小投资者权益保障机制，给予投资者合理回报。

4、进一步加强经营管理及内部控制，提升经营业绩

上市公司将进一步优化治理结构、加强内部控制，完善并强化投资决策程序，合理运用各种融资工具和渠道，控制资金成本，提升资金使用效率，在保证满足上市公司业务快速发展对流动资金需求的前提下，节省上市公司的各项费用支出，全面有效地控制上市公司经营和资金管控风险。

（三）上市公司董事、高级管理人员填补摊薄即期回报措施能够得到切实履行作出的承诺

为保障填补摊薄即期回报措施能够得到切实履行，上市公司董事、高级管理人员作出如下承诺：“

1、承诺不以无偿或不公平条件向其他单位或者个人输送利益，也不采用其他方式损害公司利益；

2、承诺对职务消费行为进行约束；

3、承诺不动用上市公司资产从事与本人所履行职责无关的投资、消费活动；

4、承诺由董事会或提名与薪酬考核委员会制定的薪酬制度与上市公司填补回报措施的执行情况相挂钩；

5、上市公司未来如推出股权激励计划，承诺拟公布的股权激励计划的行权条件将与上市公司填补回报措施的执行情况相挂钩；

6、本承诺出具后，如监管部门就填补回报措施及其承诺的相关规定作出其他要求的，且上述承诺不能满足监管部门的相关要求时，本承诺人承诺届时将按照相关规定出具补充承诺；

7、本人承诺切实履行上市公司制定的有关填补回报措施以及本人对此作出的任何有关填补回报措施的承诺，若本人违反该等承诺并给上市公司或者投资者造成损失的，本人愿意依法承担对上市公司或者投资者的补偿责任。”

（四）本次交易后上市公司控股股东、实际控制人关于本次重组摊薄即期回报填补措施的承诺

为保障摊薄即期回报填补措施能够得到切实履行，本次交易后上市公司潜在控股股东中坤投资及其一致行动人恒能投资、苏州恒能、恒力集团、实际控制人陈建华、范红卫夫妇作出如下承诺：“

1、本公司/本人将不会越权干预上市公司经营管理活动，不会侵占上市公司利益；

2、本承诺出具后，如监管部门就填补回报措施及其承诺的相关规定作出其他要求的，且上述承诺不能满足监管部门的相关要求时，本公司/本人承诺届时将按照相关规定出具补充承诺；

3、本承诺函在本公司/本人作为松发股份控股股东/实际控制人或其一致行动人期间持续有效且不可变更或撤销。如本承诺函被证明是不真实或未被遵守，本公司/本人将向上市公司赔偿一切损失。”

十一、关于非经营性资金占用

经核查，本独立财务顾问认为：截至本独立财务顾问报告签署日，标的公司的股东及其关联方、资产所有人及其关联方不存在对标的公司的非经营性资金占用，不会对上市公司和中小股东利益造成损失。本次交易完成后，上市公司不会因本次交易导致资金、资产被控股股东、实际控制人及其关联人占用的情形。

十二、按照《上海证券交易所发行上市审核业务指南第 4 号——常见问题的信息披露和核查要求自查表》的要求，对相关事项进行的核查情况

本独立财务顾问对本次交易是否涉及《上海证券交易所发行上市审核业务指南第 4 号——常见问题的信息披露和核查要求自查表》进行了逐项对照，对本次交易涉及的相关事项进行了详细核查，并在本独立财务顾问报告中按照核查要求进行相应的披露，现将核查情况说明如下：

（一）支付方式

1、上市公司发行股份购买资产的，核查发行价格是否符合《重组管理办法》第四十五条的规定，价格调整机制是否符合《〈上市公司重大资产重组管理办法〉第二十九条、第四十五条的适用意见——证券期货法律适用意见第 15 号》（以下简称《证券期货法律适用意见第 15 号》）的相关要求；

本次发行股份购买资产发行价格为 10.16 元/股，不低于定价基准日前 60 个交易日的上市公司股票交易均价的 80%，符合《重组管理办法》第四十五条的规定。

本次交易发行股份购买资产的发行价格具体情况，详见本独立财务顾问报告

“第一节 本次交易概述”之“二、本次交易具体方案”之“（二）发行股份购买资产”之“4、定价基准日、发行价格”。

本次交易未设置《证券期货法律适用意见第15号》规定的价格调整机制。

2、上市公司通过发行优先股、可转债、定向权证、存托凭证等购买资产的，核查发行价格、转股期限、锁定期等安排是否符合《优先股试点管理办法》《可转换公司债券管理办法》等相关规定；

本次交易不涉及发行优先股、可转债、定向权证、存托凭证等购买资产的情况，因此本项不适用。

3、涉及现金支付的，核查上市公司是否具有相应的支付能力。资金主要来自借款的，核查具体借款安排及可实现性，相关财务成本对上市公司生产经营的影响；

本次交易不涉及上市公司支付现金购买资产的情况，因此本项不适用。

4、涉及资产置出的，核查置出资产的原因及影响，估值及作价公允性；拟置出资产超过现有资产50%的，核查是否符合《监管规则适用指引——上市类第1号》1-11的规定；

根据辽宁众华出具的《置出资产评估报告》，以2024年9月30日为评估基准日，本次交易拟置出资产评估值为51,310.47万元。经交易各方友好协商，以上述评估值为基础，本次重组拟置出资产交易价格为51,310.47万元。本次置出资产原因及影响详见本独立财务顾问报告“第一节 本次交易概述”之“一、本次交易的背景及目的”；本次拟置出资产评估作价及公允性详见本独立财务顾问报告“第六节 置出资产及置入资产评估情况”之“一、置出资产评估情况”和“三、董事会对本次交易的评估合理性及定价公允性的分析”。

本次交易拟置出资产为上市公司截至评估基准日之全部资产和经营性负债，本次交易拟置出资产超过现有资产50%。拟置出资产符合《监管规则适用指引——上市类第1号》1-11的规定，详见《西南证券股份有限公司关于广东松发陶瓷股份有限公司本次重大资产重组前业绩异常或本次重组存在拟置出资产情形的专项核查意见》。

5、涉及换股吸收合并的，核查换股价格及价格调整方案的合规性，是否存在异议股东，异议股东及债权人权利保护安排的合规性，异议股东现金选择权的提供方是否具备支付能力；核查被吸并主体的业务资质、特许经营权、知识产权等主要资产的权属转移是否存在障碍；

本次交易不涉及换股吸收合并，因此本项不适用。

6、相关信息披露是否符合《格式准则 26 号》第十六节、第十七节的规定。

本次交易，上市公司拟以重大资产置换及发行股份购买资产的方式置入恒力重工 100% 股权。本次交易完成后，恒力重工将成为上市公司的全资子公司，详见本独立财务顾问报告及重组报告书“第一节 本次交易概述”、“第六节 置出资产及置入资产评估情况”、“第七节 发行股份情况”，本独立财务顾问报告“第十节 独立财务顾问核查意见”、重组报告书“第九节 本次交易的合规性分析”，符合《格式准则 26 号》第十六节的规定。

本次交易不涉及换股吸收合并，因此不涉及《格式准则 26 号》第十七节规定的换股吸收合并的情形。

7、核查程序

本独立财务顾问履行的核查程序如下：

(1) 查阅上市公司公开披露的公告；

(2) 查阅华兴专字[2022]22000020010 号《关于非经营性资金占用及其他关联方资金占用情况的专项审核说明》、司农专字[2023]22008390059 号《关于非经营性资金占用及其他关联方资金占用情况的专项审核说明》及司农专字[2024]230077660040 号《关于广东松发陶瓷股份有限公司非经营性资金占用及其他关联资金往来情况专项说明》、华兴审字[2022]22000020030 号《审计报告》、司农审字[2023]22008390019 号《广东松发陶瓷股份有限公司 2022 年度审计报告》及司农审字[2024]23007760015 号《广东松发陶瓷股份有限公司 2023 年度审计报告》；

(3) 查阅中国人民银行征信中心出具的上市公司《企业信用报告》；

(4) 查询上交所、深圳证券交易所、中国证监会、证券期货市场失信记录查询平台、中国执行信息公开网、中国裁判文书网、全国法院失信被执行人名单

信息公布与查询系统等网站公开披露的信息；

(5) 查阅辽宁众华出具的《置出资产评估报告》；

(6) 查阅华亚正信出具的《置入资产评估报告》；

(7) 查阅上市公司与本次交易相关的董事会决议；

(8) 根据相关规定计算本次交易定价基准日前 20 个交易日、60 个交易日、120 个交易日的平均价格；

(9) 查阅本次交易的《重大资产置换协议》及《重大资产置换协议之补充协议》、《发行股份购买资产协议》及《发行股份购买资产协议之补充协议》、《业绩补偿协议》；

(10) 核对《重组管理办法》《证券期货法律适用意见第 15 号》《格式准则 26 号》的相关规定及要求；

(11) 查阅司农审字[2024]24007300019 号《广东松发陶瓷股份有限公司拟置出资产专项审计报告》、中汇会阅[2024]10559 号《广东松发陶瓷股份有限公司审阅报告》；

(12) 获取交易对方出具的《关于所持标的公司股权权属完整性的承诺函》《关于避免同业竞争的承诺函》《关于规范和减少关联交易的承诺函》以及《关于保持上市公司独立性的承诺函》。

8、核查意见

综上，本独立财务顾问认为：

(1) 上市公司本次发行股份购买资产的发行价格符合《重组管理办法》第四十五条的规定，本次交易不涉及《证券期货法律适用意见第 15 号》规定的价格调整机制；

(2) 本次交易不涉及发行优先股、可转债、定向权证、存托凭证等方式购买资产的情况；

(3) 本次交易不涉及上市公司现金支付的情形；

(4) 本次交易拟置出资产经营及盈利面临较大压力，本次交易通过重大资产重组的方式置入具有较强持续经营能力的优质资产，可有效提升上市公司核心竞争力，实现主营业务整体转型，具备合理性；本次交易拟置出资产的估值及作价具备公允性；拟置出资产符合《监管规则适用指引——上市类第 1 号》1-11

的规定；

(5) 本次交易不涉及换股吸收合并；

(6) 本次交易相关信息披露符合《格式准则 26 号》第十六节的规定，本次交易不涉及换股吸收合并，因此不适用第十七节的规定。

(二) 募集配套资金

1、核查募集配套资金的规模是否符合《监管规则适用指引——上市类第 1 号》1-1 的规定，发行对象、发行价格、定价方式是否符合《上市公司证券发行注册管理办法》（以下简称《发行注册管理办法》）第五十六条和第五十七条的规定；

上市公司拟向不超过 35 名（含 35 名）特定投资者发行股份的方式募集配套资金。募集资金总额不超过 400,000.00 万元，募集配套资金金额不超过本次交易中以发行股份方式购买资产的交易价格（不包括交易对方在本次交易停牌前六个月内及停牌期间以现金增资入股标的资产部分对应的交易价格，但上市公司董事会首次就重大资产重组作出决议前该等现金增资部分已设定明确、合理资金用途的除外）的 100%，发行股份数量不超过本次交易发行股份购买资产后上市公司总股本的 30%，符合《监管规则适用指引——上市类第 1 号》1-1 的规定。本次募集配套资金的规模，详见本独立财务顾问报告“第七节 发行股份情况”之“二、发行股份募集配套资金”之“（四）发行数量及募集配套资金总额”。

募集配套资金的发行对象、发行价格、定价方式，详见本独立财务顾问报告“第七节 发行股份情况”之“二、发行股份募集配套资金”之“（二）发行对象及发行方式”及“（三）发行股份的发行价格”，发行对象、发行价格、定价方式符合《发行注册管理办法》第五十六条和第五十七条的规定。

2、核查本次募集配套资金的必要性；涉及募投项目的，核查募投项目的具体投资构成明细、各项投资支出的必要性和合理性；

上市公司拟向不超过 35 名（含 35 名）特定投资者发行股份的方式募集配套资金，募集资金总额不超过 400,000.00 万元。本次募集配套资金的必要性详见本独立财务顾问报告“第七节 发行股份情况”之“三、募集配套资金的用途及必

要性”之“（三）本次募集配套资金的必要性”。

本次募投项目的具体投资构成明细、各项投资支出具备必要性及合理性，详见本独立财务顾问报告“第七节 发行股份情况”之“三、募集配套资金的用途及必要性”之“（一）募集资金用途”、“（二）募集配套资金投资项目的基本情况”以及“（三）本次募集配套资金的必要性”。

3、募投项目的审批、批准或备案情况、相关进展以及是否存在重大不确定性。

本次交易募投项目已取得备案、环评、节能审查意见等批复。本次交易募投项目的审批、批准或备案情况、相关进展详见本独立财务顾问报告“第七节 发行股份情况”之“三、募集配套资金的用途及必要性”之“（二）募集配套资金投资项目的的基本情况”。本次交易募投项目不存在重大不确定性。

4、核查程序

本独立财务顾问履行的核查程序如下：

- （1）查阅上市公司与本次交易相关的董事会决议；
- （2）查阅《置入资产评估报告》及评估说明、《发行股份购买资产协议》及《发行股份购买资产协议之补充协议》；
- （3）查阅《监管规则适用指引——上市类第1号》《发行注册管理办法》的相关规定，并进行对照分析；
- （4）查阅本次募投项目的可行性研究报告；
- （5）查阅本次募投项目涉及立项、环评、能评、土地使用权证等资料。

5、核查意见

综上，本独立财务顾问认为：

- （1）本次募集配套资金的规模符合《监管规则适用指引——上市类第1号》1-1的规定，本次募集配套资金的发行对象、发行价格、定价方式符合《发行注册管理办法》第五十六条和第五十七条的规定；
- （2）本次募集配套资金具有必要性，本次募集配套资金涉及募投项目的具体投资构成明细及各项投资支出具有必要性和合理性；

(3) 本次募投项目均已取得现阶段所需审批、批准或备案，不存在重大不确定性。

(三) 是否构成重组上市

1、上市公司控制权最近 36 个月内是否发生变更；本次交易是否导致上市公司控制权发生变更；

截至本独立财务顾问报告签署日，上市公司控制权最近三十六个月内未发生变更，详见本独立财务顾问报告“第二节 上市公司基本情况”之“三、最近三十六个月内控股权变动情况”。

本次交易完成后，上市公司控股股东将变更为中坤投资，实际控制人仍为陈建华、范红卫夫妇，本次交易不会导致上市公司控制权发生变更，详见本独立财务顾问报告“重大事项提示”之“三、本次交易对上市公司的影响”之“（二）本次交易对上市公司股权结构的影响”。

2、根据《重组管理办法》第十三条、《〈上市公司重大资产重组管理办法〉第十四条、第四十四条的适用意见——证券期货法律适用意见第 12 号》（以下简称《证券期货法律适用意见第 12 号》）、《监管规则适用指引——上市类第 1 号》1-1 等相关规定，核查本次交易是否构成重组上市；

本次交易不构成重组上市，具体情况详见本独立财务顾问报告“第一节 本次交易概述”之“五、本次交易不构成重组上市”。

3、如上市公司控制权最近 36 个月内发生变更，或者本次交易导致上市公司控制权发生变更，且认为本次交易不构成重组上市的，审慎核查不构成重组上市的原因及依据充分性。

上市公司控制权最近 36 个月内未发生变更，且本次交易未导致上市公司控制权发生变更，因此本项不适用。

4、核查程序

本独立财务顾问履行的核查程序如下：

(1) 查阅上市公司与本次交易相关的董事会决议；

(2) 查阅本次交易《重大资产置换协议》《重大资产置换协议之补充协议》《发行股份购买资产协议》《发行股份购买资产协议的补充协议》；

(3) 根据上市公司经审计的 2023 年财务数据、《置出资产审计报告》《置入资产审计报告》以及本次交易作价情况，对本次交易是否构成重大资产重组的指标进行计算；

(4) 测算本次交易后上市公司的股权结构，论证上市公司控制权变动情况；

(5) 核对《重组管理办法》《证券期货法律适用意见第 12 号》《监管规则适用指引—上市类第 1 号》的相关规定。

5、核查意见

综上，本独立财务顾问认为：

(1) 上市公司控制权最近 36 个月内未发生变更，本次交易不会导致上市公司控制权发生变更；

(2) 本次交易不构成重组上市。

(四) 业绩承诺及可实现性

1、核查业绩承诺的相关协议，业绩承诺的具体内容，业绩承诺补偿安排的合规性、合理性，业绩承诺的可实现性，业绩补偿义务人确保承诺履行相关安排的可行性；

本次重组的交易对方已与上市公司签订明确的业绩补偿协议和减值补偿协议。具体补偿方法及补偿安排，详见本独立财务顾问报告“第八节 本次交易合同的主要内容”之“五、《业绩补偿协议》主要内容”和“六、《减值补偿协议》主要内容”。

本次重组的交易对方不属于法规要求必须进行业绩承诺的主体，其自愿主动作出业绩承诺，以进一步保障上市公司及中小股东的利益。业绩承诺补偿安排的合理性及业绩承诺的可实现性，详见本独立财务顾问报告“第六节 置出资产及置入资产评估情况”之“二、置入资产评估情况”之“（六）收益法的评估情况及分析”；业绩补偿义务人确保承诺履行相关安排的可实现性，详见本独立财务顾问报告“第一节 本次交易概述”之“九、本次交易相关方作出的重要承诺”

之“关于股份锁定期的承诺”、“业绩承诺方关于保障业绩补偿义务实现的承诺”。

2、核查是否涉及《监管规则适用指引——上市类第1号》1-2的业绩补偿范围，如涉及，业绩承诺具体安排、补偿方式以及保障措施是否符合《重组管理办法》第三十五条、《监管规则适用指引——上市类第1号》1-2的规定。

根据《监管规则适用指引——上市类第1号》1-2的有关规定，在交易定价采用资产基础法估值结果的情况下，如果资产基础法中对一项或几项资产采用了基于未来收益预期的方法，上市公司控股股东、实际控制人或者其控制的关联人也应就此部分进行业绩补偿。

本次交易整体采用资产基础法和收益法对恒力重工股东全部权益价值进行评估，并以资产基础法评估结果作为评估结论。资产基础法中部分房屋建筑物、土地使用权、车辆（以下简称“减值测试资产”）采用市场法进行评估，因此本次交易涉及《监管规则适用指引——上市类第1号》1-2的业绩补偿范围。为进一步保障上市公司及其股东的权益，松发股份与交易对方中坤投资、恒能投资、苏州恒能和陈建华签署了《减值补偿协议》。交易对方承诺减值测试资产整体在减值补偿期（本次重大资产重组实施完毕后的三年）不会发生减值，否则应按《减值补偿协议》约定向上市公司进行补偿。减值补偿的具体安排、补偿方式以及保障措施详见本独立财务顾问报告“第八节 本次交易合同的主要内容”之“六、《减值补偿协议》主要内容”，符合《重组管理办法》第三十五条、《监管规则适用指引——上市类第1号》1-2的规定。

3、核查程序

本独立财务顾问履行的核查程序如下：

- （1）查阅上市公司与本次交易相关的董事会决议；
- （2）查阅本次交易的《业绩补偿协议》《减值补偿协议》；
- （3）查阅《置入资产评估报告》及评估说明；
- （4）查阅交易对方出具的《关于股份锁定期的承诺函》《业绩承诺方关于保障业绩补偿义务实现的承诺函》；
- （5）核对《重组管理办法》《监管规则适用指引——上市类第1号》的相关

规定；

(6) 结合上述内容，对本次交易中的业绩承诺补偿安排的合规性、合理性，业绩承诺的可实现性进行分析、论证。

4、核查意见

经核查，本独立财务顾问认为：

(1) 本次重组的交易对方自愿主动作出业绩承诺，以进一步保障上市公司及中小股东的利益；本次交易业绩承诺补偿安排具备合理性及可实现性，业绩补偿义务人出具的承诺履行相关安排具备可行性；

(2) 本次交易涉及《监管规则适用指引——上市类第 1 号》1-2 的业绩补偿范围，本次交易的减值补偿具体安排、补偿方式以及保障措施符合《重组管理办法》第三十五条及《监管规则适用指引——上市类第 1 号》1-2 的相关规定。

(五) 业绩奖励

1、结合业绩奖励总额上限、业绩奖励对象及确定方式等，核查业绩奖励方案是否符合《监管规则适用指引——上市类第 1 号》1-2 的规定。

本次交易不存在业绩奖励，因此本项不适用。

2、核查程序

本独立财务顾问核查了《重大资产置换协议》《重大资产置换协议之补充协议》《发行股份购买资产协议》《发行股份购买资产协议之补充协议》《业绩补偿协议》。

3、核查意见

经核查，本独立财务顾问认为：

本次交易不存在业绩奖励，因此本项不适用。

（六）锁定期安排

1、核查特定对象以资产认购取得上市公司股份的锁定期是否符合《重组管理办法》第四十六条第一款的规定；

本次重组交易对方已出具承诺：本公司/本人通过本次交易中取得的上市公司股份，自该等股份发行结束之日起 36 个月内不得转让，36 个月届满后将根据业绩承诺及补偿（如有）的完成情况进行解锁。本次交易完成后 6 个月内，如公司股票连续 20 个交易日的收盘价低于发行价，或者交易完成后 6 个月期末收盘价低于发行价的，则本公司/本人通过本次交易中取得的上市公司股票的锁定期自动延长 6 个月。本次重组交易对方以资产认购取得上市公司股份的锁定期符合《重组管理办法》第四十六条第一款的规定。

交易对方以资产认购取得上市公司的股份锁定期安排详见本独立财务顾问报告“第一节 本次交易概述”之“二、本次交易具体方案”之“（二）发行股份购买资产”之“6、锁定期安排”。

2、涉及重组上市的，核查相关主体的股份锁定期是否符合《重组管理办法》第四十六条第二款的规定；

本次重组不涉及重组上市，因此本项不适用。

3、核查配套募集资金的股份锁定期是否符合《发行注册管理办法》第五十九条的相关规定；

本次发行股份募集配套资金的发行对象所认购的上市公司股份，自该等股份发行结束之日起 6 个月内不得转让。在上述股份限售期内，认购方所认购的股份因上市公司实施送股、配股、资本公积转增股本事项而增持的上市公司股份，亦遵守上述限售期限的约定。若前述锁定期安排与证券监管机构的最新监管意见不相符，将根据证券监管机构的最新监管意见进行相应调整。配套募集资金的股份锁定期符合《发行注册管理办法》第五十九条的相关规定。

配套募集资金的股份锁定期，详见本独立财务顾问报告“第一节 本次交易概述”之“二、本次交易具体方案”之“（三）发行股份募集配套资金”之“6、锁定期安排”。

4、适用《收购管理办法》第六十三条第一款第三项规定免于发出要约的，核查锁定期是否符合相关规定。

本次发行股份购买资产的交易对方已承诺通过本次交易取得的上市公司股份自该等股份发行结束之日起 36 个月内不得转让。上市公司第五届董事会第二十四次会议、第六届董事会第二次会议及 2024 年第四次临时股东大会审议通过了《关于提请股东大会审议同意中坤投资及其一致行动人免于发出要约收购公司股份的议案》。

前述锁定期安排的合规性详见重组报告书“第九节 本次交易的合规性分析”之“十三、本次交易符合《上市公司收购管理办法》第六十三条第一款第（三）项规定”。

5、核查程序

本独立财务顾问履行的核查程序如下：

- （1）查阅《发行股份购买资产协议》《发行股份购买资产协议之补充协议》、《重大资产置换协议》《重大资产置换协议之补充协议》；
- （2）查阅上市公司与本次交易相关的董事会决议、股东大会决议；
- （3）查阅本次交易的《广东松发陶瓷股份有限公司收购报告书摘要》；
- （4）查阅交易对方出具的《关于股份锁定期的承诺函》；
- （5）核对《重组管理办法》《发行注册管理办法》《收购管理办法》的相关规定，并进行对照分析。

6、核查意见

经核查，本独立财务顾问认为：

- （1）发行股份购买资产交易对方以资产认购取得上市公司股份的锁定期安排符合《重组管理办法》第四十六条第一款规定；
- （2）上市公司控股股东持有的上市公司股份的锁定期安排符合《重组管理办法》第四十六条第二款规定；
- （3）本次配套募集资金的股份锁定期安排符合《发行注册管理办法》第五十九条的规定；
- （4）本次发行股份购买资产的股份锁定期安排符合《收购管理办法》第六

十三条第一款第三项的规定。

（七）过渡期损益安排

1、拟购买资产以基于未来收益预期的估值方法作为主要评估方法的，过渡期损益安排是否符合《监管规则适用指引——上市类第1号》1-6的规定。

本次交易的拟置入资产以资产基础法为主要评估方法，因此本项不适用。

2、标的资产以资产基础法等作为主要评估方法的，过渡期损益安排的合理性。

本次交易的拟置出资产和拟置入资产均以资产基础法为评估方法。自评估基准日至交割日，拟置出资产的收益或亏损及任何原因造成的权益变动均由中坤投资享有或承担；自评估基准日至交割日，拟置入资产运营所产生的盈利由上市公司享有，产生的亏损由发行股份购买资产交易对方按其持有的恒力重工股权比例以现金方式向上市公司补足。本次交易的过渡期损益安排合理，具体情况详见本独立财务顾问报告“第一节 本次交易概述”之“二、本次交易具体方案”之“（一）重大资产置换”之“2、过渡期间损益安排”和“（二）发行股份购买资产”之“7、过渡期间损益安排”。

3、核查程序

本独立财务顾问履行的核查程序如下：

（1）查阅《发行股份购买资产协议》《发行股份购买资产协议之补充协议》及《重大资产置换协议》《重大资产置换协议之补充协议》；

（2）查阅上市公司与本次交易相关的董事会决议；

（3）查阅本次交易的《置出资产评估报告》《置入资产评估报告》及各自的评估说明；

（4）核对《监管规则适用指引——上市类第1号》的相关规定，并进行对照分析。

4、核查意见

经核查，本独立财务顾问认为：

(1) 本次重组拟置入资产非以收益法作为主要评估方法，其过渡期间的损益安排不适用《监管规则适用指引——上市类第1号》1-6的规定。

(2) 本次重组标的资产系以资产基础法作为评估方法。根据本次重组安排，标的资产过渡期间的损益安排具有合理性。

(八) 交易必要性及协同效应

1、本次交易的商业逻辑，是否存在不当市值管理行为；上市公司的控股股东、实际控制人、董事、监事、高级管理人员在本次交易披露前后是否存在股份减持情形或者大比例减持计划；本次交易是否具有商业实质，是否存在利益输送的情形；

本次交易具有商业逻辑。本次交易的背景及目的详见本独立财务顾问报告“第一节 本次交易概述”之“一、本次交易的背景及目的”。本次交易不存在不当市值管理行为，详见重组报告书“第十四节 其他重要事项”之“八、本次交易停牌前公司股价是否存在异常波动的说明”。

上市公司的控股股东、董事、监事、高级管理人员在本次交易披露前后不存在股份减持情形或者大比例减持计划，详见本独立财务顾问报告“重大事项提示”之“五、上市公司的控股股东对本次交易的原则性意见，以及上市公司控股股东、董事、监事、高级管理人员自本次重组报告书披露之日起至实施完毕的股份减持计划”。

本次交易具有商业实质，不存在利益输送的情形，详见本独立财务顾问报告“第一节 本次交易概述”之“一、本次交易的背景及目的”。

2、主板上市公司向控股股东、实际控制人或者其控制的关联人之外的特定对象发行股份购买资产，且控制权未发生变更的，核查是否符合《重组管理办法》第四十三条的相关规定；

本次交易是主板上市公司向实际控制人及其控制的企业发行股份购买资产，控制权未发生变更，因此本项不适用。

3、科创板上市公司发行股份购买资产的，核查拟购买资产所属行业是否符合科创板行业定位、与上市公司是否处于同行业或者上下游，以及拟购买资产主营业务与上市公司主营业务是否具有协同效应。

本次交易是主板上市公司发行股份购买资产，不涉及科创板上市公司发行股份购买资产，因此本项不适用。

4、核查程序

本独立财务顾问履行的核查程序如下：

- (1) 查阅上市公司与本次交易相关的董事会决议；
- (2) 查阅上市公司《2023年年度报告》；
- (3) 访谈上市公司相关人员；
- (4) 计算上市公司股票、上证指数及陶瓷（中信）指数在上市公司停牌前二十个交易日的波动幅度；
- (5) 查阅《发行股份购买资产协议》及《发行股份购买资产协议之补充协议》；
- (6) 查阅上市公司的控股股东、董事、监事、高级管理人员出具的《关于不存在减持计划的承诺函》。

5、核查意见

经核查，本独立财务顾问认为：

- (1) 本次交易的商业逻辑具有合理性，不存在不当市值管理行为；上市公司的控股股东、董事、监事、高级管理人员在本次交易披露前后不存在股份减持情形或者大比例减持计划；本次交易具有商业实质，不存在利益输送的情形。
- (2) 本次交易不涉及“主板上市公司向控股股东、实际控制人或者其控制的关联人之外的特定对象发行股份购买资产，且控制权未发生变更的”的情形。
- (3) 本次交易不涉及“科创板上市公司发行股份购买资产”的情形。

（九）需要履行的前置审批或并联审批程序

1、本次交易已履行审批程序的完备性；尚未履行的审批程序，是否存在障碍以及对本次交易的影响。

本次交易已履行的审批程序、尚未履行的审批程序详见本独立财务顾问报告“第一节 本次交易概述”之“七、本次交易决策过程和批准情况”。本次交易涉及的审批风险详见本独立财务顾问报告“重大风险提示”之“一、与本次交易相关的风险”之“（一）交易审批风险”。本次交易尚未履行的审批程序不存在实质性障碍，对本次交易不会构成重大不利影响。

2、核查程序

本独立财务顾问履行的核查程序如下：

- （1）查阅交易各方就本次交易已经履行的内部审批程序及决策文件；
- （2）查阅上市公司控股股东出具的同意文件；
- （3）结合相关法律法规，梳理了本次重组所需履行的决策程序及报批程序。

3、核查意见

经核查，本独立财务顾问认为：

截至本独立财务顾问报告签署日，本次交易已经履行了现阶段所需履行的批准和授权程序；本次交易尚未履行的审批程序不存在实质性障碍，对本次交易不会构成重大不利影响。

（十）产业政策

1、本次交易是否符合国家产业政策和有关环境保护、土地管理、反垄断、外商投资、对外投资等法律和行政法规的规定；

本次交易符合国家产业政策和有关环境保护、土地管理、反垄断、外商投资、对外投资等法律和行政法规的规定，详见重组报告书“第九节 本次交易的合规性分析”之“一、本次交易符合《重组管理办法》第十一条的规定”之“（一）符合国家产业政策和有关环境保护、土地管理、反垄断、外商投资、对外投资等法律和行政法规的规定；”。

2、涉及高耗能、高排放的，应根据相关规定充分核查。

本次交易拟置入资产已建、在建和拟建项目不涉及高耗能、高排放项目，详见本独立财务顾问报告“第五节 置入资产基本情况”之“六、标的公司主营业务情况”之“（七）安全生产和环保情况”。

3、核查程序

本独立财务顾问履行的核查程序如下：

- （1）实地查看标的公司经营场所；
- （2）访谈标的公司相关负责人员；
- （3）查阅本次交易相关的环境保护、土地管理、反垄断、外商投资、对外投资等法律和行政法规的规定；
- （4）取得主管政府机关出具的标的公司及其子公司合规证明；
- （5）就标的公司及其子公司是否存在相关违法违规情形进行网络核查。

4、核查意见

经核查，本独立财务顾问认为：

- （1）本次交易符合国家产业政策和有关环境保护、土地管理、反垄断、外商投资、对外投资等法律和行政法规的规定；
- （2）本次交易标的公司已建、在建和拟建项目不涉及高耗能、高排放项目。

（十一）重组条件

1、本次交易是否符合《重组管理办法》第十一条相关规定；

本次交易符合《重组管理办法》第十一条相关规定，详见重组报告书“第九节 本次交易的合规性分析”之“一、本次交易符合《重组管理办法》第十一条的规定”。

2、本次交易是否符合《重组管理办法》第四十三条的规定。

本次交易符合《重组管理办法》第四十三条的规定，详见重组报告书“第九节 本次交易的合规性分析”之“三、本次交易符合《重组管理办法》第四十三

条要求的规定”。

3、核查程序

本独立财务顾问履行的核查程序如下：

- (1) 查阅上市公司《2023 年审计报告》《备考审阅报告》；
- (2) 查阅标的公司的公司章程和营业执照；
- (3) 获取交易对方出具的《关于知悉拟置出资产权属情况的承诺函》《关于所持标的公司股权权属完整性的承诺函》《关于避免同业竞争的承诺函》《关于减少和规范关联交易的承诺函》以及《关于保持上市公司独立性的承诺函》；
- (4) 取得上市公司债权人关于债务转移的同意函；
- (5) 查阅主管政府部门出具的标的公司及其子公司合规证明；
- (6) 访谈标的公司相关人员；
- (7) 查阅上市公司与本次交易的相关决议文件、协议文件；
- (8) 查阅本次交易的《置入资产审计报告》《置出资产审计报告》《置入资产评估报告》《置出资产评估报告》；
- (9) 对相关主体进行网络核查。

4、核查意见

经核查，本独立财务顾问认为：

本次交易符合《重组管理办法》第十一条、四十三条相关规定。

(十二) 重组上市条件

1、拟购买资产是否符合《首发管理办法》第二章对于发行条件的要求；

本次交易不构成重组上市，具体情况详见本独立财务顾问报告“第一节 本次交易概述”之“五、本次交易不构成重组上市”，因此本项不适用。

2、拟购买资产是否符合《首发管理办法》《科创属性评价指引（试行）》《上海证券交易所科创板企业发行上市申报及推荐暂行规定》等规则对于板块定位的要求；

本次交易不构成重组上市，因此本项不适用。

3、拟购买资产是否符合《重组审核规则》第十条的要求；如拟购买资产为存在表决权差异安排的，核查拟购买资产是否符合《重组审核规则》第十一条的要求；

本次交易不构成重组上市，因此本项不适用。

4、标的资产是否符合《重组管理办法》第十三条关于上市公司、控股股东及实际控制人等的相关要求。

本次交易不构成重组上市，因此本项不适用。

5、核查程序

本独立财务顾问履行的核查程序如下：

- （1）查阅上市公司与本次交易相关的董事会决议；
- （2）查阅本次交易《重大资产置换协议》《重大资产置换协议之补充协议》《发行股份购买资产协议》《发行股份购买资产协议的补充协议》；
- （3）根据上市公司经审计的 2023 年财务数据、《置出资产审计报告》《置入资产审计报告》以及本次交易作价情况，对本次交易是否构成重大资产重组的指标进行计算；
- （4）测算本次交易后上市公司的股权结构，论证上市公司控制权变动情况；
- （5）核对《重组管理办法》《证券期货法律适用意见第 12 号》《监管规则适用指引—上市类第 1 号》的相关规定。

6、核查意见

经核查，本独立财务顾问认为：

本次交易不构成重组上市，因此本项不适用。

(十三) 标的资产——行业准入及经营资质等

1、涉及土地使用权、矿业权等资源类权利的，是否已取得土地使用权证书、采矿权证书，土地出让金、矿业权价款等费用的缴纳情况；采矿权证书的具体内容，相关矿产是否已具备相关开发或开采条件；

标的公司已取得土地使用权证书情况，详见本独立财务顾问报告之“第五节 置入资产基本情况”之“五、主要资产权属、对外担保及主要负债情况”之“(一) 主要资产权属情况”之“2、主要无形资产”。标的公司取得的土地使用权均已缴纳土地出让金。标的公司不涉及矿业权。

2、涉及立项、环保等有关报批事项的，是否已取得相应的许可证书或相关主管部门的批复文件，如未取得，未取得的原因及影响，上市公司是否按照《格式准则 26 号》第十八条进行特别提示；

本次发行股份拟置入资产为恒力重工 100% 股权，不涉及因本次交易新增立项、环保、行业准入、用地、规划、施工建设等有关报批事项，详见本独立财务顾问报告“第五节 置入资产基本情况”之“八、置入资产为股权时的说明”之“(五) 涉及立项、环保、行业准入、用地、规划、施工建设等有关报批事项的说明”。

3、涉及特许经营权的，特许经营权的取得情况、期限、费用标准，主要权利义务情况，以及对拟购买资产持续生产经营的影响；

标的公司不涉及特许经营权，因此本项不适用。

4、拟购买资产是否取得从事生产经营活动所必需的相关许可、资质、认证等，生产经营是否合法合规。

拟置入资产已取得从事生产经营活动所必需的相关许可、资质、认证等，生产经营合法合规，详见本独立财务顾问报告之“第五节 置入资产基本情况”之“九、主要资质情况”。

5、核查程序

本独立财务顾问履行的核查程序如下：

- (1) 查阅标的公司土地使用权证书及相关土地出让金缴纳凭证；
- (2) 查阅标的公司取得的生产经营活动相关的许可、资质、认证；
- (3) 访谈标的公司相关部门的工作人员，了解标的公司的业务经营情况；
- (4) 取得标的公司建设项目的立项、环评等主管部门的批复文件。

6、核查意见

经核查，本独立财务顾问认为：

- (1) 标的公司已取得相关土地使用权证书并缴纳了土地出让金；
- (2) 本次交易拟置入资产为恒力重工 100%股权，不涉及因本次交易新增立项、环保、行业准入、用地、规划、施工建设等有关报批事项；标的公司建设项目已取得现阶段所需的主管部门的立项、环保等批复文件；
- (3) 拟置入资产不涉及特许经营权；
- (4) 标的公司已取得从事生产经营活动所必需的相关许可、资质、认证等，生产经营合法合规。

（十四）标的资产——权属状况

1、拟购买标的公司的权属是否清晰，是否存在对外担保，主要负债、或有负债情况，是否存在抵押、质押等权利限制，是否涉及诉讼、仲裁、司法强制执行等重大争议或者存在妨碍权属转移的其他情况；

截至本独立财务顾问报告签署日，拟置入资产的权属清晰，交易对方所持标的公司股权不存在抵押及质押等权利限制情况已在重组报告中披露，未涉及诉讼、仲裁、司法强制执行等重大争议或者存在妨碍权属转移的其他情况，详见本独立财务顾问报告“第五节 置入资产基本情况”之“八、置入资产为股权时的说明”。

2、拟购买标的公司的主要资产，如核心专利、商标、技术、主要机器设备、土地厂房等对公司持续经营存在重大影响的资产，权属是否清晰，是否存在对外担保，是否存在抵押、质押等权利限制，是否涉及诉讼、仲裁、司法强制执行等重大争议；

截至 2024 年 12 月 31 日，拟置入资产的主要资产权属清晰。标的公司不存在对除子公司外的对外担保，未涉及诉讼、仲裁、司法强制执行等重大争议的情形。除为自身融资以自有资产向金融机构提供抵押、质押担保外，拟置入资产不存在其他抵押、质押等权利限制的情形，详见本独立财务顾问报告“第五节 置入资产基本情况”之“五、主要资产权属、对外担保及主要负债情况”。

3、拟购买非股权资产权属是否清晰，是否存在对外担保，是否存在抵押、质押等权利限制，是否涉及诉讼、仲裁、司法强制执行等重大争议或者存在妨碍权属转移的其他情况；

本次交易拟置入资产为恒力重工 100%股权，不涉及购买非股权资产的情形，因此本项不适用。

4、如主要资产、主要产品涉诉，应当审慎判断对标的资产持续经营能力或盈利能力产生的重大不利影响，并就本次交易是否符合《重组管理办法》第十一条和第四十三条的规定审慎发表核查意见；

截至 2024 年 12 月 31 日，拟置入资产的主要资产、主要产品不存在涉诉情况，因此本项不适用。

5、如败诉涉及赔偿，相关责任的承担主体、相关会计处理、或有负债计提是否充分、超过预计损失部分的补偿安排。

截至 2024 年 12 月 31 日，拟置入资产的主要资产、主要产品不存在涉诉情况，因此本项不适用。

6、核查程序

本独立财务顾问履行的核查程序如下：

- (1) 查阅国家企业信用信息公示系统、标的公司的工商档案；

- (2) 查阅交易对方出具的《关于所持标的公司股权权属完整性的承诺函》和标的公司出具的《关于公司资产权属清晰的承诺》；
- (3) 查阅标的公司提供的关于诉讼、仲裁的相关文件材料以及反担保函；
- (4) 检索中国裁判文书网、全国法院被执行人信息综合查询系统等网络平台；
- (5) 查阅标的公司的信用报告；
- (6) 查阅上市公司与本次交易相关的董事会决议；
- (7) 查阅《置入资产审计报告》；
- (8) 查阅标的公司主要资产的权属证明；
- (9) 查阅《重大资产置换协议》《重大资产置换协议之补充协议》《发行股份购买资产协议》《发行股份购买资产协议之补充协议》。

7、核查意见

经核查，本独立财务顾问认为：

(1) 截至本独立财务顾问报告签署日，交易对方持有的标的公司股权权属清晰，不存在对外担保，不存在抵押、质押等权利限制，未涉及诉讼、仲裁、司法强制执行等重大争议或者存在妨碍权属转移的其他情况；

(2) 截至 2024 年 12 月 31 日，拟置入资产的主要资产权属清晰，不存在对外担保，未涉及诉讼、仲裁、司法强制执行等重大争议的情形。除为自身融资以自有资产向金融机构提供抵押、质押担保外，拟置入资产不存在其他抵押、质押等权利限制的情形；

(3) 本次交易标的为股权，不涉及购买非股权资产的情形；

(4) 截至 2024 年 12 月 31 日，拟置入资产的主要资产、主要产品不存在涉诉情况。

(十五) 标的资产——资金占用

1、关联方非经营性资金占用的具体情况，包括形成背景和原因、时间、金额、用途、履行的决策程序、解决方式、清理进展；

报告期内，标的公司不存在关联方非经营性资金占用的情形，详见本独立财

务顾问报告“第五节 置入资产基本情况”之“八、置入资产为股权时的说明”之“（八）非经营性资金占用”。

2、通过向股东分红方式解决资金占用的，标的公司是否符合分红条件，是否履行相关决策程序，分红款项是否缴纳个人所得税；

报告期内，标的公司不存在分红的情况，不存在通过向股东分红方式解决资金占用的情形，因此本项不适用。

3、是否已采取有效整改措施并清理完毕，是否对内控制度有效性构成重大不利影响，是否构成重大违法违规。

报告期内，标的公司不存在关联方非经营性资金占用的情形，因此本项不适用。

4、核查程序

本独立财务顾问履行的核查程序如下：

（1）查阅《置入资产审计报告》，了解报告期内标的公司关联方非经营性资金占用的相关情况以及分红情况；

（2）获取标的公司的往来明细账，复核款项性质，根据已经识别的关联方往来，核查关联方非经营资金往来，并核对标的公司的相关银行流水。

5、核查意见

经核查，本独立财务顾问认为：

报告期内，标的公司不存在关联方非经营性资金占用的情形。

（十六）交易对方——标的资产股东人数

1、发行对象数量超过 200 人的，核查标的资产是否符合《非上市公众公司监督管理办法》及《非上市公众公司监管指引第 4 号——股东人数超过 200 人的未上市股份有限公司申请行政许可有关问题的审核指引》（以下简称《非公指引 4 号》）的规定；

本次发行股份购买资产交易对方数量为 4 名，详见本独立财务顾问报告“第三节 交易对方基本情况”。因此，本项不适用。

2、发行对象为“200人公司”的，参照《非公指引4号》的要求，核查“200人公司”的合规性；“200人公司”为标的资产控股股东、实际控制人，或者在交易完成后成为上市公司控股股东、实际控制人的，其是否按照《非上市公众公司监督管理办法》相关规定，申请纳入监管范围。

发行对象不存在股东人数超过200人非上市股份有限公司的情况。因此，本项不适用。

2、核查程序

本独立财务顾问履行的核查程序如下：

- (1) 查阅《发行股份购买资产协议》《发行股份购买资产协议之补充协议》；
- (2) 取得自然人交易对方的身份证和法人交易对方的营业执照、公司章程及工商档案。

3、核查意见

经核查，本独立财务顾问认为：

- (1) 本次交易不存在发行数量超过200人的情况；
- (2) 发行对象不存在股东人数超过200人非上市股份有限公司的情况。

(十七) 交易对方——涉及合伙企业、契约型私募基金、券商资管计划、信托计划、基金专户及基金子公司产品、理财产品、保险资管计划、专门为本次交易设立的公司等

1、基本情况

本次交易的交易对方不涉及合伙企业、契约型私募基金、券商资管计划、信托计划、基金专户及基金子公司产品、理财产品、保险资管计划、专门为本次交易设立的公司等，因此本项不适用。本次重组交易对方详见本独立财务顾问报告“第三节 交易对方基本情况”。

2、核查程序

本独立财务顾问履行的核查程序如下：

(1) 查阅《发行股份购买资产协议》《发行股份购买资产协议之补充协议》及《重大资产置换协议》《重大资产置换协议之补充协议》；

(2) 取得自然人交易对方的身份证和法人交易对方的营业执照、公司章程及工商档案。

3、核查意见

经核查，本独立财务顾问认为：

本次交易的交易对方不涉及合伙企业、契约型私募基金、券商资管计划、信托计划、基金专户及基金子公司产品、理财产品、保险资管计划、专门为本次交易设立的公司等情形。

(十八) 信息披露要求及信息披露豁免

1、要求：(1) 申请文件及问询回复中的相关信息是否真实、准确、完整，包含对投资者作出投资决策有重大影响的信息，披露程度达到投资者作出投资决策所必需的水平；(2) 所披露的信息一致、合理且具有内在逻辑性；简明易懂，便于一般投资者阅读和理解；(3) 上市公司未进行披露或提供相关信息或文件的原因及合理性，相关信息或文件是否影响投资者决策判断、是否为己公开信息；(4) 上市公司信息披露豁免是否符合《上海证券交易所上市公司自律监管指引第 2 号——信息披露事务管理》等规则的规定。

本次交易中，申请文件及问询回复中的相关信息真实、准确、完整，包含对投资者作出投资决策有重大影响的信息，披露程度达到投资者作出投资决策所必需的水平。申请文件及问询回复所披露的信息一致、合理且具有内在逻辑性；简明易懂，便于一般投资者阅读和理解。

交易各方已出具关于所提供资料真实、准确、完整的承诺，详见本独立财务顾问意见“第一节 本次交易概述”之“九、本次交易相关方作出的重要承诺”。

本次交易披露符合《26 号格式准则》第五条、第六条以及《重组审核规则》第二十条等相关法律法规的规定。

上市公司回复审核问询函时，审核问询函回复中披露内容包含商业秘密，因此上市公司向上交所提出了部分信息豁免披露申请，本次交易信息披露涉及豁免

情形。本次豁免披露申请的特定信息为商业秘密，该等特定信息的披露可能会对上市公司及标的公司的经营带来不利影响，进而严重损害上市公司及股东的权益。上市公司、标的公司等有关各方已对该等商业敏感信息及商业秘密采取了严格的保密措施，保证豁免披露的信息尚未泄漏，本次申请豁免披露的信息不存在泄密风险。此外，本次拟豁免披露的内容不涉及《重组审核规则》第十五条规定至少需披露的内容，相关处理不影响投资者对上市公司及标的公司基本信息、财务状况、经营成果、公司治理、行业地位、未来发展等方面的了解，不会对投资者的决策判断构成重大障碍，不属于影响投资者作出价值判断和投资决策所必需的信息。综上，上市公司信息披露豁免符合《26号格式准则》《股票上市规则》《重组审核规则》《上海证券交易所上市公司自律监管指引第2号——信息披露事务管理》等规则的规定。

2、核查程序

本独立财务顾问履行的核查程序如下：

- (1) 查阅上市公司、交易对方及标的公司出具的承诺函；
- (2) 查阅重组报告书及相应的配套文件；
- (3) 查阅上市公司出具的《广东松发陶瓷股份有限公司信息豁免披露申请》；
- (4) 审阅本次交易中介机构出具的核查意见或相关文件；
- (5) 核对《格式准则26号》《股票上市规则》《重组审核规则》《上海证券交易所上市公司自律监管指引第2号——信息披露事务管理》等的关要求。

3、核查意见

经核查，本独立财务顾问认为：

- (1) 申请文件及问询回复中的相关信息真实、准确、完整，包含对投资者作出投资决策有重大影响的信息，披露程度达到投资者作出投资决策所必需的水平；
- (2) 申请文件及问询回复中所披露的信息一致、合理且具有内在逻辑性；简明易懂，便于一般投资者阅读和理解；
- (3) 本次交易信息披露涉及豁免情形，豁免披露申请的特定信息为商业秘密，该等特定信息的披露可能会对上市公司及标的公司的经营带来不利影响，进

而严重损害上市公司及股东的权益。豁免披露后的信息为非公开信息，不属于影响投资者作出价值判断和投资决策所必需的信息，对投资者决策判断不构成重大障碍。

(4) 本次信息豁免披露符合相关规定，相关信息披露文件符合《上海证券交易所上市公司自律监管指引第2号——信息披露事务管理》及相关规定要求。

(十九) 整合管控风险

1、上市公司对拟购买资产的具体整合管控安排，如对于公司治理、日常生产经营等方面的安排，相关安排是否可以实现上市公司对于拟购买资产的控制；

(2) 相关分析的依据及合理性。

本次交易完成后，对拟置入资产的整合管控安排及合理性，详见重组报告书“第十节 管理层讨论与分析”之“七、上市公司对交易标的的整合管控安排”。

2、核查程序

本独立财务顾问履行的核查程序如下：

- (1) 查阅上市公司披露的年报及公告，了解其业务、战略等情况；
- (2) 对比上市公司现有业务与本次交易拟置入资产业务；
- (3) 查阅《备考审阅报告》、上市公司《2023年审计报告》及2024年1-9月财务报表；
- (4) 查阅《置入资产审计报告》。

3、核查意见

经核查，本独立财务顾问认为：

上市公司对拟置入资产的具体整合管控安排合理，相关安排可以实现上市公司对拟置入资产的控制，相关安排具有合理性。

（二十）承诺事项及舆情情况

1、上市公司、交易对方及有关各方是否按照《重组管理办法》《格式准则 26 号》等规定出具承诺；

上市公司、交易对方及有关各方已按照《重组管理办法》及《格式准则 26 号》的规定出具相关承诺，详见本独立财务顾问报告“第一节 本次交易概述”之“九、本次交易相关方作出的重要承诺”。

2、本次交易相关的舆情情况，相关事项是否影响重组条件和信息披露要求；对于涉及的重大舆情情况审慎核查并发表意见。

本次交易过程中不存在构成重大不利影响的重大舆情。

3、核查程序

本独立财务顾问履行的核查程序如下：

- （1）审阅本次重大资产重组相关主体签署的承诺文件；
- （2）通过主流媒体查询本次重大资产重组的重大舆情情况。

4、核查意见

经核查，本独立财务顾问认为：

- （1）上市公司、交易对方及有关各方已按照《重组管理办法》《格式准则 26 号》等规定出具承诺；
- （2）本次交易过程中不存在构成重大不利影响的重大舆情。

（二十一）本次交易以资产评估结果或估值报告结果作为定价依据

1、评估或估值的基本情况（包括账面价值、所采用的评估或估值方法、评估或估值结果、增减值幅度等），并结合不同评估或估值结果的差异情况、差异的原因、业绩承诺及业绩补偿安排设置等因素，对本次最终确定评估或估值结论的原因及合理性进行审慎核查；

本次置出资产采用资产基础法进行评估，其评估的基本情况，详见本独立财务顾问报告“第六节 置出资产及置入资产评估情况”之“一、置出资产评估情

况”；本次置出资产仅采用资产基础法进行评估，不涉及不同评估方法评估或估值结果存在差异的情形，不存在设置业绩承诺及业绩补偿安排的情形。

本次置入资产采用资产基础法和收益法进行评估，最终采用资产基础法的评估结果，置入资产评估的基本情况、不同评估结果的差异情况及原因、本次最终确定评估结论的原因及合理性，详见本独立财务顾问报告之“第六节 置出资产及置入资产评估情况”之“二、置入资产评估情况”。

本次交易置入资产涉及业绩承诺及业绩补偿安排设置，详见本独立财务顾问报告之“第一节 本次交易概述”之“二、本次交易具体方案”之“（四）业绩承诺及补偿安排”。

2、对评估或估值结论有重要影响的评估或估值假设合理性，如宏观和外部环境假设及根据交易标的自身情况所采用的特定假设等。

本次置出资产、置入资产评估假设的合理性，详见本独立财务顾问报告之“第六节 置出资产及置入资产评估情况”之“三、董事会对本次交易的评估合理性及定价公允性的分析”。

3、核查程序

本独立财务顾问履行的核查程序如下：

- （1）查阅《置入资产评估报告》《置出资产评估报告》及各自的《评估说明》；
- （2）查阅《置入资产审计报告》《置出资产审计报告》及其明细；
- （3）结合资产基础法和收益法评估结果差异情况、差异原因，分析资产基础法评估结果作为定价依据的合理性；
- （4）查阅上市公司董事会、独立董事对评估假设合理性的意见；
- （5）结合置出资产、置入资产的实际情况分析评估假设的合理性；
- （6）与置入资产、置出资产的管理层进行访谈。

4、核查意见

经核查，本独立财务顾问认为：

- （1）结合本次置出资产评估目的和所处行业的特点，资产基础法的评估结果能稳健的反映本次评估目的下资产的价值，且置出资产市净率水平处于同行业

上市公司相关指标的合理区间内，本次交易的评估定价具备合理性；

(2) 置入资产采用资产基础法评估是以资产的成本重置为价值标准，从资产构建角度客观地反映置入资产净资产的价值。收益法的评估结果着眼于置入资产的未来整体的盈利能力，通过对预期现金流量的折现来反映置入资产的现实价值。资产基础法评估关注置入资产的实际资产，评估参数的质量和可靠程度优于收益法，评估结果相对更具客观性和公正性。因此最终采用资产基础法的评估结论，本次最终确定的评估结论具有合理性。置入资产市净率水平处于同行业上市公司相关指标的合理区间内，本次交易的评估定价具备合理性；

(3) 本次评估实施了必要的评估程序，遵循了独立性、客观性、科学性、公正性等原则，运用了合理的评估方法，评估参数选择适当，评估结果具有合理性；

(4) 本次置入资产、置出资产的评估的假设前提设定符合国家有关法规与规定，遵循市场通用惯例或准则，符合评估对象的实际情况，评估假设前提具有合理性。

(二十二) 以收益法评估结果作为定价依据

1、基本情况

本次交易置入资产采用收益法和资产基础法两种方式对标的公司 100%股权进行评估，最终采用资产基础法确定评估结论，不存在以收益法评估结果为定价依据的情形。置入资产的评估情况详见本独立财务顾问报告“第六节 置出资产及置入资产评估情况”之“二、置入资产评估情况”。因此本项不适用。

2、核查程序

本独立财务顾问查阅了《置入资产评估报告》《置出资产评估报告》。

3、核查意见

经核查，本独立财务顾问认为：

本次交易不存在以收益法评估结果为定价依据的情况。

(二十三) 以市场法评估结果作为定价依据

1、基本情况

本次交易置入资产以资产基础法和收益法进行评估，以资产基础法的评估结果为定价依据；置出资产以资产基础法进行评估，并以资产基础法的评估结果为定价依据，不存在以市场法评估结果为定价依据的情况。详见本独立财务顾问报告“第六节 置出资产及置入资产评估情况”。因此本项不适用。

2、核查程序

本独立财务顾问查阅了《置入资产评估报告》《置出资产评估报告》。

3、核查意见

经核查，本独立财务顾问认为：

本次交易不存在以市场法评估结果为定价依据的情况。

(二十四) 以资产基础法评估结果作为定价依据

1、置出资产采用资产基础法估值并作为作价依据的，资产基础法估值是否显著低于其他方法的估值结果。如是，核查采用资产基础法作为定价依据的合理性，是否符合行业惯例，交易作价是否公允；

本次交易置出资产仅采用资产基础法进行评估，不存在资产基础法估值显著低于其他方法的估值结果的情况。本次置出资产交易作价公允，详见本独立财务顾问报告“第六节 置出资产及置入资产评估情况”之“一、置出资产评估情况”。

2、置入资产以资产基础法为评估定价依据的原因及合理性；如资产基础法估值与其他方法估值结果的差异不大的，是否存在采用资产基础法估值规避业绩承诺补偿的情形；

本次交易置入资产采用资产基础法及收益法进行评估，并以资产基础法的评估结果为评估定价依据。置入资产采用资产基础法评估是以资产的成本重置为价值标准，从资产构建角度客观地反映置入资产净资产的价值。收益法的评估结果

着眼于置入资产的未来整体的盈利能力,通过对预期现金流量的折现来反映置入资产的现实价值。资产基础法评估关注置入资产的实际资产,评估参数的质量和可靠程度优于收益法,评估结果相对更具客观性和公正性。因此最终采用资产基础法的评估结论,本次最终确定的评估结论具有合理性。

采用资产基础法评估后的股东全部权益价值为 800,639.44 万元,收益法评估后的股东全部权益价值为 972,411.73 万元,两者相差 171,772.29 万元。两种评估方法差异的主要原因是:

资产基础法是指从资产重置的角度反映企业价值,在合理评估企业各分项资产价值和负债的基础上确定评估对象价值的评估思路,即将构成企业的各种要素资产的评估值加总减去负债评估值求得企业股东权益价值的方法,并未考虑企业的综合盈利能力。收益法从预测企业未来收益的角度反映企业价值,被评估单位拥有的全部可辨认资产及不可辨认资产的价值均能够在预期现金流中体现。本次评估收益法不仅包括企业有形资产的价值,同时也包含了恒力重工的一体化布局优势、客户合作关系及研发能力等整体实力,从而体现到未来年度的整体盈利能力。因此,两种方法的估值对企业价值的显化范畴不同、评估思路不同,收益法下的估值高于资产基础法下的估值具备合理性。

本次置入资产交易对方中坤投资、恒能投资、苏州恒能和陈建华已与上市公司签订明确的业绩补偿协议和减值补偿协议,详见本独立财务顾问报告“第一节 本次交易概述”之“二、本次交易具体方案”之“(四)业绩承诺及补偿安排”和“(五)减值补偿安排”。

3、核查标的资产各项目的账面价值与本次评估值情况,评估增值率情况,各资产评估值与账面值差异的原因及合理性,重点核查评估增值类科目的评估过程,主要评估参数的取值依据及合理性。

置入资产、置出资产各项目的账面价值与本次评估值的评估增值率、各资产评估值与账面值差异具备合理性,评估增值类科目的评估过程、主要评估参数的取值依据具备合理性。详见本独立财务顾问报告“第六节 置出资产及置入资产评估情况”之“一、置出资产评估情况”、“二、置入资产评估情况”、“三、董事会对本次交易的评估合理性及定价公允性的分析”。

4、核查程序

本独立财务顾问履行的核查程序如下：

- (1) 查阅《置入资产评估报告》《置出资产评估报告》及各自的《评估说明》；
- (2) 查阅《置入资产审计报告》《置出资产审计报告》；
- (3) 对置入资产、置出资产的管理层进行访谈；
- (4) 查阅《业绩补偿协议》《减值补偿协议》。

5、核查意见

经核查，本独立财务顾问认为：

- (1) 本次交易置出资产仅采用资产基础法进行评估，不存在资产基础法估值显著低于其他方法的估值结果的情况；
- (2) 置入资产以资产基础法的评估结果为定价依据，本次置入资产交易对方中坤投资、恒能投资、苏州恒能和陈建华已与上市公司签订明确的业绩补偿协议和减值补偿协议，不存在采用资产基础法估值规避业绩承诺补偿的情形；
- (3) 置入资产、置出资产各项目的账面价值与本次评估值的评估增值率、各资产评估值与账面值差异具备合理性，评估增值类科目的评估过程、主要评估参数的取值依据具备合理性。

(二十五) 交易作价的公允性及合理性

1、结合标的资产最近三年内股权转让或增资的原因和交易背景，转让或增资价格，对应的标的资产作价情况，核查并说明本次交易中评估作价与历次股权转让或增资价格的差异原因及合理性；

截至本独立财务顾问报告签署日，置出资产最近三年未进行股权转让或增资，置入资产最近三年进行了一次股权转让和一次增资，具体情况如下：2022年9月，恒能投资将恒力重工100%股权（对应实缴出资22,000万元）按照22,000万元价格转让给苏州恒能。本次股权转让是同一控制下的股权调整，参考股权转让方实际出资定价，具有合理性；2024年9月，因经营规模快速发展的需要，恒力重工注册资本由50,000万元增加至300,000万元。本次增资入股的新股东中坤投资、恒能投资系恒力重工增资前实际控制人陈建华、范红卫夫妇直接或间

接持股 100%的企业，本次增资前后，恒力重工均受陈建华、范红卫夫妇 100% 控制，故以 1 元/注册资本确定此次增资价格具有合理性。本次交易置入资产系按照资产基础法评估的结果进行作价，按照市场化的交易原则定价。因此，置入资产最近三年内股权转让或增资与本次评估作价存在差异具有合理性。

拟置入资产最近三年内股权转让或增资的原因和交易背景，转让或增资价格详见本独立财务顾问报告之“第五节 置入资产基本情况”之“二、历史沿革”之“（二）最近三年增减资及股权转让”和“（三）最近三年增减资、股权转让或改制相关的评估或估值情况”。拟置入资产本次交易评估情况详见本独立财务顾问报告“第六节 置出资产及置入资产评估情况”之“二、置入资产评估情况”。

2、结合本次交易市盈率、市净率、评估增值率等情况，并对比可比交易情况，核查本次交易评估作价的合理性；

经计算本次交易拟置入资产、拟置出资产的评估值对应的市净率以及评估增值率等情况，并对比可比交易情况，本次交易评估作价合理，详见本独立财务顾问报告之“第六节 置出资产及置入资产评估情况”之“三、董事会对本次交易的评估合理性及定价公允性的分析”。

3、如采用收益法和资产基础法进行评估的，核查是否存在收益法评估结果低于资产基础法的情形。如是，核查标的资产是否存在经营性减值，对相关减值资产的减值计提情况及会计处理合规性；

本次交易，拟置出资产采用资产基础法进行评估；拟置入资产采用资产基础法和收益法进行评估，并以资产基础法的评估结果作为最终评估结论。拟置入资产不存在收益法评估结果低于资产基础法的情形，详见本独立财务顾问报告之“第六节 置出资产及置入资产评估情况”之“二、置入资产评估情况”。

4、本次交易定价的过程及交易作价公允性、合理性。

本次交易定价的过程及交易作价具有公允性、合理性，详见本独立财务顾问报告之“第六节 置出资产及置入资产评估情况”之“三、董事会对本次交易的评估合理性及定价公允性的分析”。

5、核查程序

本独立财务顾问履行的核查程序如下：

- (1) 查阅拟置入资产、拟置出资产工商资料，了解最近三年是否存在因交易、增资、改制涉及的评估或估值情况；
- (2) 查询同行业上市公司市净率及可比交易情况，并结合评估增值率情况，分析本次交易评估作价的合理性；
- (3) 查阅《置入资产评估报告》《置出资产评估报告》及其《评估说明》。

6、核查意见

经核查，本独立财务顾问认为：

- (1) 本次交易中评估作价与历次股权转让或增资的价格存在差异具有合理性；
- (2) 经对比本次交易拟置入资产、拟置出资产的评估值对应的市净率、可比交易情况，本次评估评估增值率、评估作价合理；
- (3) 本次拟置出资产未采用收益法进行评估，拟置入资产不存在收益法评估结果低于资产基础法的情形；
- (4) 本次交易定价的过程及交易作价具有公允性、合理性。

(二十六) 商誉会计处理及减值风险

1、基本情况

本次交易前，恒力重工不存在商誉。本次交易系同一控制下收购，本次交易不新增商誉，对上市公司商誉不产生影响。本次交易不涉及商誉会计处理及减值风险。

2、核查程序

本独立财务顾问查阅《上市公司备考审计报告》。

3、核查意见

经核查，本独立财务顾问认为：

本次交易不涉及商誉会计处理及减值风险。

（二十七）行业特点及竞争格局

1、拟购买资产所属行业选取的合理性，相关产业政策、国际贸易政策等对行业发展的影响；

根据《国民经济行业分类》（GB/T 4754-2017）《上市公司行业统计分类与代码》（JR/T 0020-2024），标的公司所处行业类别为“C37 铁路、船舶、航空航天和其他运输设备制造业”。标的公司所属行业、主要法律法规及政策，详见重组报告书“第十节 管理层讨论与分析”之“二、标的公司行业特点和经营情况分析”之“（一）标的公司所处行业”及“（二）行业的主管部门、监管体制、主要法律法规及政策”。

2、同行业可比公司的选取是否客观、全面、准确，是否具有可比性，前后是否一致；

在选取可比公司时，从所处行业、业务范围等角度，并参考船舶行业其他上市公司选取的同行业可比公司，选取与标的公司部分产品或业务领域重合，且易于取得公开披露信息的可比公司。标的公司在重组报告书“第十节 管理层讨论与分析”部分（以下简称“财务部分”）选取的同行业可比公司具体如下：

序号	公司名称	主营业务按产品大类分类	与公司具备可比性的业务
1	中国重工	海洋防务及海洋开发装备、海洋运输装备及深海装备及舰船修理改装	海洋运输装备，包括散货船、集装箱船及油船等
2	中国船舶	船舶修造及海洋工程	船舶修造，包括散货船、集装箱船及油船等
3	中船防务	造船产品、海工产品、钢结构工程、船舶修理及改装、机电产品及其他	造船产品，包括散货船、集装箱船及其他
4	天海防务	船海工程设计技术服务业务、防务装备及产品业务、船海工程设计建造总承包业务、能源业务、船舶租赁、其他	船海工程设计建造总承包业务，包括多用途船、集装箱船及其他
5	江龙船艇	公务执法船艇、旅游休闲船艇、特种作业船艇	均属于船舶制造行业

注 1：江龙船艇的主要产品虽然与恒力重工有所不同，但两者均属于船舶制造行业，在业务模式、财务指标方面具有相似性，因此恒力重工将其作为同行业可比公司。

注 2：除上述公司外，标的公司在船舶行业的主要竞争对手还包括扬子江。扬子江为新加坡上市公司，在财务数据列报方式上与国内上市公司有所不同，因此重组报告书“第十节 管理层讨论与分析”中未选取扬子江作为同行业可比公司。

标的公司在重组报告书“第六节 置出资产及置入资产评估情况”部分（以下简称“评估部分”）选取的同行业可比公司包括中国船舶、中船防务、天海防务及扬子江。相对于财务部分，新增选取扬子江，未选取江龙船艇及中国重工。由于不同细分行业的发展前景、竞争格局有所不同，估值水平有所不同，因此评估部分未选取主要产品与标的公司有所不同的江龙船艇。同时，为了更加准确地计算标的公司的估值，评估部分筛选可比公司的标准包括可比公司最近两年须处于盈利状态，因此，评估部分未选取近两年处于亏损状态的中国重工。此外，虽然扬子江在财务数据列报方式上与国内上市公司有所不同，但其估值方面的数据较易获得，因此评估部分新增扬子江作为同行业可比公司。

综上所述，同行业可比公司的选取客观、全面、准确，具有可比性，前后存在差异具有合理性。

3、是否引用第三方数据，所引用数据的真实性及权威性。

重组报告书中存在引用第三方数据的情形，所引用数据具有真实性及权威性。重组报告书引用了中国船舶工业协会、工业和信息化部装备工业二司、Clarksons（克拉克森）等披露的公开资料以及专业机构撰写的行业研究报告。上述数据均引用于第三方权威咨询及调研网站、机构，或者政府机关相关部门、行业协会、政府部门设立的管理服务机构等官方网站，数据均为权威性公开资料，非为定制，未为获取其中任何数据进行报告定制。

4、核查程序

本独立财务顾问履行的核查程序如下：

- （1）查阅《国民经济行业分类》（GB/T 4754-2017）《上市公司行业统计分类与代码》（JR/T 0020-2024），分析标的公司所属行业；
- （2）了解标的公司的业务模式以及所在行业情况、所在行业产业政策；
- （3）核对公开渠道第三方数据的资料来源，了解数据的权威性。

5、核查意见

经核查，本独立财务顾问认为：

- （1）标的公司属于“C37 铁路、船舶、航空航天和其他运输设备制造业”，

所属行业选取具有合理性。标的公司相关产业政策、国际贸易政策等对行业发展的影响已充分披露；

(2) 同行业可比公司的选取客观、全面、准确，具有可比性，前后存在差异具有合理性；

(3) 重组报告书中存在引用第三方数据的情形，所引用数据具有真实性及权威性。

(二十八) 主要客户和供应商

1、核查拟购买资产与主要客户、供应商的交易内容、交易金额及占比情况，交易定价的公允性，与标的资产业务规模的匹配性；

(1) 拟购买资产与主要客户的交易内容、交易金额及占比情况，交易定价的公允性，与标的资产业务规模的匹配性

报告期内，标的公司与主要客户的交易内容、交易金额及占比情况，具体请参见本独立财务顾问报告“第五节 置入资产基本情况”之“六、标的公司主营业务情况”之“（四）主要产品的生产和销售情况”。报告期内，随着船舶制造业务逐步进入连续稳定的经营状态，恒力重工的船舶订单数量和开工船舶的数量持续增加，已开工船舶的完工进度不断提升，进而带动报告期内恒力重工的主营业务收入有所上升。因此，标的公司与主要客户的交易规模逐步增加，与其业务规模相匹配。报告期内，标的公司主要产品的销售价格主要系市场定价，交易定价公允。

(2) 拟购买资产与主要供应商的交易内容、交易金额及占比情况，交易定价的公允性，与标的资产业务规模的匹配性

报告期内，标的公司与主要供应商的交易内容、交易金额及占比情况，具体请参见本独立财务顾问报告“第五节 置入资产基本情况”之“六、标的公司主营业务情况”之“（五）主要产品的原材料和能源及其供应情况”。报告期内，随着船舶制造业务逐步步入正轨，船舶制造业务所需原材料逐年增加，因此标的公司向主要供应商采购的原材料规模不断增加，与其业务规模相匹配。报告期内，标的公司主要原材料的采购价格主要系市场定价，交易定价公允。

2、拟购买资产及其控股股东、实际控制人、董监高及其他核心人员与主要客户、供应商是否存在关联关系；

报告期内，标的公司主要客户、供应商情况详见本独立财务顾问报告“第五节 置入资产基本情况”之“六、标的公司主营业务情况”之“（四）主要产品的生产和销售情况”和“（五）主要产品的原材料和能源及其供应情况”。

标的公司报告期内的前五大客户包含恒力石化，标的公司主要向其销售压力容器，金额分别为 19,511.40 万元及 18,879.68 万元（不包含标的公司向信海四号（天津）船舶租赁有限公司销售船舶确认的收入金额）。恒力石化系恒力重工实际控制人陈建华、范红卫夫妇控制的企业，属于标的公司的关联方。除此之外，标的公司主要客户与标的公司及其控股股东、实际控制人、董监高及其他核心人员不存在关联关系。

报告期内，标的公司及其控股股东、实际控制人、董监高及其他核心人员与主要供应商不存在关联关系。

3、拟购买资产客户或供应商集中度较高的，核查相关情况的合理性，是否符合行业特征、与同行业可比公司的对比情况，业务的稳定性和可持续性，集中度较高是否对标的资产持续经营能力构成重大不利影响；

报告期内，标的公司主要客户、供应商情况详见本独立财务顾问报告“第五节 置入资产基本情况”之“六、标的公司主营业务情况”之“（四）主要产品的生产和销售情况”和“（五）主要产品的原材料和能源及其供应情况”。

报告期内，标的公司不存在供应商集中度较高的情况。报告期内，标的公司的客户集中度相对于同行业可比公司较高，主要系标的公司船舶制造业务起步较晚，前期的客户数量较少，报告期内的开工船舶主要为前期客户的订单所致。随着标的公司 2024 年承接的新客户订单陆续开工，未来不断开发新客户，标的公司的客户集中度将有所下降。报告期内客户集中度较高不会对标的公司的业务稳定性和可持续性、持续经营能力构成重大不利影响。

4、涉及新增客户或供应商的，且金额较大的，核查基本情况、新增交易的原因及可持续性；涉及成立时间较短的客户或供应商，核查合作背景、原因及合理性。

报告期内，标的公司主要客户、供应商情况详见本独立财务顾问报告“第五节 置入资产基本情况”之“六、标的公司主营业务情况”之“（四）主要产品的生产和销售情况”和“（五）主要产品的原材料和能源及其供应情况”。

标的公司成立于2022年7月。2023年，标的公司压力容器业务及船舶制造业务恢复生产，并陆续与客户和供应商建立合作关系，因此2023年及2024年标的公司涉及新增客户及供应商的情形，具备合理性。随着船舶制造业务逐步进入连续稳定的经营状态，2023年末恒力重工停止新签压力容器业务的订单，逐步退出压力容器业务。标的公司与船舶制造业务的新增客户及供应商建立了良好的合作关系，相关的合作具备可持续性。

报告期内，标的公司新增主要客户及供应商不存在成立时间较短的情形。

5、核查程序

本独立财务顾问履行的核查程序如下：

（1）获取主要客户和供应商名单，核查主要客户和供应商与标的公司的交易内容、交易金额及占比情况，检查交易定价的公允性，检查销售与采购与标的公司业务规模的匹配性；

（2）对标的公司主要客户和供应商进行函证；

（3）查阅了标的公司主要客户和供应商的合同；

（4）通过实地走访的形式对主要客户和供应商进行访谈，就报告期交易实质、交易条件进行确认并形成访谈记录；

（5）检查主要客户和供应商与标的公司及其控股股东、实际控制人、董监高及其他核心人员是否存在关联关系；

（6）查阅同行业可比公司年度报告，分析其客户、供应商的集中度情况；

（7）检查报告期内标的公司交易金额较大的新增客户和供应商的合作背景、原因及合理性。

6、核查意见

经核查，本独立财务顾问认为：

(1) 报告期内，标的公司的主要产品及主要原材料定价公允，与其业务规模相匹配；

(2) 报告期内，标的公司的前五大客户包含恒力石化，系恒力重工实际控制人陈建华、范红卫夫妇控制的企业，属于标的公司的关联方。除上述情形外，标的公司及其控股股东、实际控制人、董监高及其他核心人员与主要客户、供应商不存在关联关系；

(3) 报告期内，标的公司不存在供应商集中度较高的情况。报告期内，标的公司的客户集中度相对于同行业可比公司较高，具备合理性。报告期内客户集中度较高不会对标的公司的业务稳定性和可持续性、持续经营能力构成重大不利影响；

(4) 报告期内，标的公司涉及新增客户和供应商，具备合理性。标的公司正逐步退出压力容器业务。标的公司与船舶制造业务的新增客户及供应商建立了良好的合作关系，相关的合作具备可持续性。报告期内，标的公司新增主要客户及供应商不存在成立时间较短的情形。

(二十九) 财务状况

1、结合拟购买资产的行业特点、规模特征、销售模式等，核查标的资产财务状况的真实性、与业务模式的匹配性；

标的公司的行业特点、规模特征详见重组报告书“第十节 管理层讨论与分析”之“二、标的公司行业特点和经营情况分析”；标的公司具体业务模式详见本独立财务顾问报告“第五节 置入资产基本情况”之“六、标的公司主营业务情况”；标的公司的资产财务状况详见重组报告书“第十节 管理层讨论与分析”之“三、置入资产的财务状况分析”和“四、交易标的的盈利能力及未来趋势分析”。标的公司的财务状况具有真实性，与行业特点、规模特征、业务模式相匹配。

2、核查拟购买资产应收款项坏账准备，存货跌价准备，固定资产、无形资产减值准备计提的充分性；

报告期内，标的公司应收账款坏账准备、存货跌价准备、固定资产及无形资产减值准备计提充分，详见重组报告书“第十节 管理层讨论与分析”之“三、置入资产的财务状况分析”之“（一）资产构成分析”。

3、核查拟购买资产财务性投资的具体情况、可回收性以及对生产经营的影响。

截至2024年12月末，恒力重工主要资产均与公司生产经营相关，不存在金额较大的财务性投资。

4、核查程序

本独立财务顾问履行的核查程序如下：

- （1）查阅《置入资产审计报告》；
- （2）结合标的公司的行业特点、规模特征、销售模式等，分析标的公司财务状况与业务模式的匹配性；
- （3）针对财务状况真实性，执行函证、访谈、资产监盘、银行流水核查、凭证测试、分析性程序等多种核查程序；
- （4）检查标的公司应收账款、存货、固定资产、无形资产等资产的会计政策和会计估计，并查阅同行业可比公司的相关会计政策并进行对比分析；
- （5）获取应收款项坏账准备、存货跌价准备等科目的计提明细表，复核减值准备计提的准确性和完整性；
- （6）获取不动产登记记录及固定资产、无形资产的权属证书，核对不动产的权属情况，对存货、固定资产、无形资产进行监盘，并实地查看主要资产的使用状况，观察是否存在减值迹象；
- （7）对照财务性投资的相关规定，核查标的公司是否存在财务性投资。

5、核查意见

经核查，本独立财务顾问认为：

- 1、标的公司的财务状况具有真实性，与行业特点、规模特征、业务模式相

匹配；

2、报告期内，标的公司应收账款坏账准备、存货跌价准备、固定资产及无形资产减值准备计提充分；

3、截至 2024 年 12 月末，标的公司不存在金额较大的财务性投资。

（三十）盈利能力

1、拟购买资产收入确认原则是否符合会计准则，收入确认时点是否准确，是否与同行业可比公司存在较大差异；标的资产收入季节性、境内外分布与同行业可比公司存在差异的，核查相关情况的合理性；

标的公司收入确认原则符合会计准则的规定，收入确认时点准确，详见重组报告书“第五节 置入资产基本情况”之“十二、报告期内会计政策及相关会计处理”之“（一）收入成本的确认原则和计量方法”。标的公司与同行业可比公司船舶制造业务均按照投入法确认收入，按照累计已发生的合同成本占合同目标成本的比例确定履约进度，因此恒力重工船舶制造业务收入确认政策与同行业可比公司不存在重大差异。

标的公司收入不存在明显的季节性特征，与同行业可比公司不存在重大差异。报告期内，标的公司主营业务收入-境外收入占比分别为 19.12%及 92.31%。随着船舶制造业务收入规模持续增加，标的公司的主营业务收入主要来源于境外客户。相比之下，同行业可比公司船舶业务来源于境内客户的收入占据较高比例。船舶业务境内客户以国有企业为主，船舶制造企业进入其供应商体系需要经过长期、严格的考察认证，包括过往船舶交付情况、生产管理体系的建立情况、生产经营和财务状况等。相对于同行业可比公司，标的公司船舶制造业务起步较晚，2023 年上半年方才恢复生产，因此报告期内标的公司的收入主要来源于境外客户，与同行业可比公司存在差异具备合理性。

2、核查标的资产成本归集方法、成本归集的准确性和完整性；成本构成与同行业可比公司存在差异的，核查相关原因；

（1）标的公司成本归集方法、成本归集的准确性和完整性

随着船舶制造业务逐步步入正轨，标的公司将聚焦于船舶制造业务。对于船

船舶制造业务，标的公司将按照直接材料领用数量确定的直接材料金额和按照完成的工作量及单价确定的直接人工金额归集至每艘船舶，将实际发生的所有制造费用进行归集后再分配至每艘船舶。报告期内，标的公司成本归集方法符合自身业务情况，成本归集准确、完整。

(2) 标的公司成本构成与同行业可比公司不存在重大差异

随着船舶制造业务逐步进入连续稳定的经营状态，标的公司未来将聚焦于船舶制造业务。报告期内，标的公司船舶建造业务直接材料占比与同行业可比公司均处于 62.08%-75.19%之间，直接人工占比与同行业可比公司均处于 10.97%至 24.86%之间，制造费用及其他占比与同行业可比公司均处于 7.80%-21.15%之间。因此标的公司船舶建造业务成本构成与同行业可比公司不存在重大差异。

3、核查拟购买资产收入和成本结构变动的原因，收入变动与同行业可比公司存在较大差异的，核查相关情况的合理性；

(1) 拟购买资产收入和成本结构变动的原因

报告期内，恒力重工的主营业务收入分别为 49,341.30 万元及 517,300.12 万元。其中，船舶制造业务的收入分别为 24,599.97 万元及 477,329.71 万元，收入占比分别为 49.86%及 92.27%，均保持了持续上升的趋势。恒力重工主营业务成本主要由船舶制造业务及压力容器业务成本构成，与主营业务收入占比及波动情况整体保持一致。

标的公司收入和成本结构变动的原因，详见重组报告书“第十节 管理层讨论与分析”之“四、交易标的的盈利能力及未来趋势分析”之“（一）营业收入”及“（二）营业成本”。

(2) 标的公司收入上升幅度高于同行业可比公司具备合理性

随着船舶制造业务逐步进入连续稳定的经营状态，标的公司未来将聚焦于船舶制造业务。2022 年至 2024 年，标的公司船舶制造业务的收入分别为 0.00 万元、24,599.97 万元及 477,329.71 万元，保持了持续上升的趋势。由于同行业可比公司尚未披露 2024 年年度报告，为更好地分析标的公司的收入变化情况，标的公司选取同行业可比公司 2024 年 1-6 月收入进行对比。

单位：万元

项目	2024年1-6月		2023年		2022年
	金额	增幅	金额	增幅	金额
中国重工	822,356.90	16.44%	1,412,523.28	2.06%	1,384,011.08
中国船舶	3,444,599.69	-2.17%	7,042,032.61	40.87%	4,999,121.17
中船防务	757,242.04	14.44%	1,323,415.24	67.95%	787,994.69
天海防务	128,209.95	-21.31%	325,872.25	38.12%	235,939.52
江龙船艇	76,102.62	29.96%	117,117.80	77.56%	65,961.19
标的公司（2024年）	477,329.71	1,840.37%	24,599.97	/	-

注1：同行业可比公司2024年1-6月的收入增幅系将2024年1-6月的收入年化后与2023年的收入进行对比计算得出。

注2：上表中中国重工的收入为海洋运输装备产品的收入；中国船舶的收入为船舶造修及海洋工程的收入；中船防务的收入为造船产品的收入；天海防务的收入为船海工程设计建造总承包业务的收入；江龙船艇的收入为公务执法船艇、旅游休闲船艇、特种作业船艇产品的收入合计。

2023年，船舶行业景气度较高，同行业可比公司处于高负荷的生产状态，除中国重工外收入相对于2022年均均有大幅提升。由于产能存在瓶颈，2024年1-6月同行业可比公司收入变动幅度相对较小。相比之下，标的公司船舶制造业务起步于2023年，2023年船舶制造业务的收入相对较低。随着船舶制造业务逐步进入连续稳定的经营状态，标的公司的船舶订单数量和开工船舶的数量持续增加，已开工船舶的完工进度不断提升，进而带动2024年标的公司船舶制造业务收入上升幅度高于同行业可比公司，具备合理性。

4、核查拟购买资产相关产品毛利率与同行业可比公司的对比情况及差异原因；

报告期内，标的公司船舶制造业务毛利率处于同行业可比公司毛利率范围内，与同行业可比公司毛利率平均值变动趋势保持一致，均呈上升态势。标的公司船舶制造业务毛利率与中国重工、中国船舶、天海防务及江龙船艇有所差异主要系标的公司与上述同行业公司的产品有所差异所致。标的公司作为船舶制造行业的新加入者，相较于中船防务在管理水平、生产效率等方面仍存在提升空间，因此标的公司船舶制造业务的毛利率低于中船防务散货船产品毛利率，具备合理性。具体请参见重组报告书“第十节 管理层讨论与分析”之“四、交易标的的盈利能力及未来趋势分析”之“（三）毛利及毛利率分析”之“4、同行业可比公司毛利率比较分析”。

5、经营活动现金净流量持续为负或者远低于净利润的，核查主要影响因素以及标的资产的持续经营能力；

报告期内，标的公司经营活动产生现金流量净额分别为-34,562.36万元及-283,228.64万元。其中，报告期内标的公司经营活动现金流量为负，主要系标的公司船舶交付数量较少，收取的交付款较少，而主要原材料一般需要在交付前支付全部货款所致。具体请参见重组报告书“第十节 管理层讨论与分析”之“四、交易标的的盈利能力及未来趋势分析”之“（九）现金流量分析”之“1、经营活动现金流量分析”。

随着在建的船舶陆续交付，恒力重工收取的船舶交付款将有所上升，可较好地满足恒力重工经营活动的资金需求。2024年四季度，恒力重工经营活动产生的实际现金流净额转正，达到5,195.29万元，符合船舶行业前期投入大而稳定经营期经营活动现金流逐步向好的特点。未来，随着船舶制造业务进入连续稳定的经营状态，更多船舶的交付款陆续收取，标的公司经营活动产生的现金流量可更好地满足生产经营中所需的资金，不会对标的公司的持续经营能力构成重大不利影响。

6、对拟购买资产盈利能力连续性和稳定性的核查过程和核查结论。

标的公司是一家致力于打造世界一流的高端化、智能化、绿色化船舶制造及高端装备的制造企业，涵盖发动机自主生产、船舶制造等多环节业务，具备技术领先、设备先进、产业链一体化的综合竞争优势。报告期内，标的公司经营情况良好，在持续经营能力方面不存在重大不利变化或风险因素，盈利能力具备连续性和稳定性。具体请参见重组报告书“第十节 管理层讨论与分析”之“五、交易标的持续经营能力分析”。

7、核查程序

本独立财务顾问履行的核查程序如下：

（1）获取并检查标的公司销售合同，结合合同条款评价收入确认方法是否适当，并与同行业可比公司的收入确认方法进行比较；

（2）分析标的公司收入季节性分布情况，与同行业可比公司公开披露信息进行对比分析；

(3) 了解标的公司成本核算方法，复核成本计算表，抽查原材料出库单，检查成本归集的准确性和完整性，并与同行业可比公司进行对比分析；

(4) 分析标的公司收入和成本的构成及变化情况，并与同行业可比公司进行对比分析；

(5) 分析标的公司毛利率变动的合理性，并与同行业可比公司进行对比；

(6) 结合销售合同和采购合同的主要条款分析标的公司经营活动现金流量与净利润的匹配情况；

(7) 对标的公司主要财务数据和指标进行分析，结合所处行业相关情况，分析标的公司盈利能力的连续性和稳定性；

(8) 查阅《置入资产审计报告》。

8、核查意见

经核查，本独立财务顾问认为：

(1) 标的公司收入确认原则符合会计准则的规定，收入确认时点准确，与同行业可比公司不存在重大差异。报告期内，标的公司收入季节性分布与同行业可比公司不存在重大差异，境内外分布与同行业可比公司存在差异具备合理性；

(2) 报告期内，标的公司成本归集准确、完整，船舶制造业务成本构成与同行业可比公司不存在重大差异；

(3) 标的公司报告期内收入和成本结构变动具有合理性，收入上升幅度高于同行业可比公司具备合理性；

(4) 报告期内，标的公司船舶制造业务毛利率与同行业可比公司毛利率平均值变动趋势保持一致。标的公司船舶制造业务毛利率与同行业可比公司毛利率存在差异具备合理性；

(5) 2023 年及 2024 年标的公司经营活动现金净流量为负具备合理性，不会对标的公司的持续经营能力构成重大不利影响；

(6) 标的公司的盈利能力具有连续性和稳定性。

第十一节 独立财务顾问内核程序及内部审核意见

一、独立财务顾问内核程序

西南证券已根据相关监管制度和配套法规的要求建立健全了规范、有效的投行业务项目申请文件质量控制体系和投资银行业务内控制度，具体的内部审核程序如下：

1、项目组根据项目具体情况，按照规定将相关材料准备完毕，向投资银行事业部项目管理部提出质控复核申请。

2、投资银行事业部项目管理部指定工作人员组成该项目质控复核小组，对项目进行质量控制复核，结合对申报材料的审核、对尽职调查阶段工作底稿核查和验收等提出反馈意见及问题，并最终根据针对项目履行的复核程序、复核过程中提出的相关问题和项目组答复，形成《质量控制复核报告》，作为该项目申请公司内核部问核和内核委员会审议的文件，提请内核部和内核委员会对项目进行审核。

3、内核部为西南证券的常设内核机构，对符合内核委员会审议条件的项目材料和文件进行初审，并履行问核程序。

4、内核委员会为西南证券非常设内核机构，根据《西南证券股份有限公司投资银行类业务内核委员会委员选聘管理办法》选聘的内核委员会委员召开内核委员会审议项目，并提出需要进一步核查或落实的问题。项目组根据反馈问题及意见进行答复、落实和修改完善申报材料后，内核委员进行审阅并根据内核会议讨论情况及项目组补充核查或落实情况对项目进行表决。

二、独立财务顾问内核意见

西南证券内核委员会于2024年11月24日召开了内核会议，对本次重组项目进行了讨论，经全体参会内核委员投票，该项目通过了西南证券内核委员会的审议。

第十二节 独立财务顾问结论性意见

根据《中华人民共和国公司法》《中华人民共和国证券法》《上市公司重大资产重组管理办法》《上市公司并购重组财务顾问业务管理办法》《公开发行证券的公司信息披露内容与格式准则第 26 号—上市公司重大资产重组》《上海证券交易所上市公司自律监管指引第 6 号—重大资产重组》和《上海证券交易所重大资产重组审核规则》等相关法律法规的规定和中国证监会的要求，独立财务顾问对本次交易相关的申报和披露文件进行了审慎核查后，发表独立财务顾问结论性意见如下：

1、本次交易符合国家相关法律、法规的要求，履行了必要的信息披露程序，符合《公司法》《证券法》《重组管理办法》《发行注册管理办法》《格式准则 26 号》《股票上市规则》等有关法律、法规和规范性文件的规定，按相关法律、法规的规定履行了相应的程序，进行了必要的信息披露。

2、本次交易构成重大资产重组，不构成重组上市。

3、本次重组符合国家产业政策和有关环境保护、土地管理、反垄断等法律和行政法规的规定。

4、本次交易完成后上市公司仍具备股票上市的条件。

5、本次交易构成关联交易，关联交易履行的程序符合相关规定，不存在损害上市公司及非关联股东合法权益的情形。

6、本次交易有利于提高上市公司资产质量、改善公司财务状况和增强盈利能力，不存在可能导致上市公司重组后主要资产为现金或者无具体经营业务的情形。本次交易有利于上市公司的持续发展，不存在损害股东合法权益的情形。

7、本次交易前，上市公司已形成健全有效的法人治理结构，本次交易不会对上市公司的法人治理结构造成不利影响。本次交易后，上市公司仍将在人员、资产、财务、机构、业务等方面独立于控股股东、实际控制人或其关联方。

8、本次交易涉及的资产权属清晰，资产过户或者转移不存在实质性障碍，相关债权债务处理合法。

9、截至本独立财务顾问报告签署日，不存在交易对方对标的公司的非经营性资金占用情况，不会损害上市公司利益。

10、本次交易的股份发行定价符合《重组管理办法》等法律法规的相关规定。

本次交易所涉及的拟置出资产及拟置入资产定价公允、合理，不存在损害上市公司和股东利益的情形。本次评估实施了必要的评估程序，遵循了独立性、客观性、科学性、公正性等原则，拟置出资产及拟置入资产评估方法适当、评估假设前提合理、重要评估参数取值合理。

11、本次交易中，上市公司与业绩承诺方就标的公司实际盈利数不足利润预测数的情况签订了补偿协议，该补偿安排措施可行、合理。

12、上市公司就本次交易对摊薄当期回报的影响进行了认真分析，并制定了本次重大资产重组摊薄即期回报填补措施；同时，上市公司全体董事、高级管理人员及本次交易完成后上市公司控股股东中坤投资及其一致行动人、实际控制人陈建华、范红卫夫妇就本次交易摊薄即期回报及填补回报措施作出有关承诺。

13、上市公司已按照相关法律法规及规范性文件等要求，制定了切实有效的内幕信息知情人登记制度，并严格遵守内幕信息知情人登记制度的规定，履行保密义务，采取了必要且充分的保密措施防止内幕信息泄露。

（以下无正文）

(本页无正文,为《西南证券股份有限公司关于广东松发陶瓷股份有限公司重大资产置换及发行股份购买资产并募集配套资金暨关联交易之独立财务顾问报告》之签字盖章页)

独立财务顾问协办人:

唐露

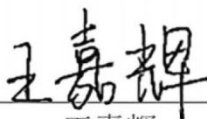
王嘉辉

毕嫒野

徐忠镜

蔡默涵



金合志

独立财务顾问主办人:

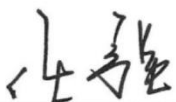

孔辉焕

尹鹰

蔡忠中

内核负责人: 
任强

投行业务负责人: 
李军

法定代表人(或授权代表人): 
李军

