

公司代码：603311

公司简称：金海高科



**浙江金海高科股份有限公司
2025 年年度报告**

重要提示

一、本公司董事会及董事、高级管理人员保证年度报告内容的真实性、准确性、完整性，不存在虚假记载、误导性陈述或重大遗漏，并承担个别和连带的法律责任。

二、公司全体董事出席董事会会议。

三、利安达会计师事务所（特殊普通合伙）为本公司出具了标准无保留意见的审计报告。

四、公司负责人丁伊可、主管会计工作负责人任飞及会计机构负责人（会计主管人员）郭秋艳声明：保证年度报告中财务报告的真实、准确、完整。

五、董事会决议通过的本报告期利润分配预案或公积金转增股本预案

公司2025年度拟以实施权益分派股权登记日登记的总股本扣除公司回购专用证券账户中的股份为基数，向全体股东每10股派发现金红利人民币1.2元（含税），无送红股及转增。截至2025年12月31日，公司总股本为235,883,907股，其中以集中竞价交易方式回购股份3,351,200股不参与本次利润分配，故以扣除回购股份后的股本232,532,707股为基数，以此计算合计拟派发现金红利27,903,924.84元（含税），本年度公司现金分红占2025年度合并报表归母净利润的比例为35.55%。该利润分配预案尚待公司股东会审议批准。

截至报告期末，母公司存在未弥补亏损的相关情况及其对公司分红等事项的影响

适用 不适用

六、前瞻性陈述的风险声明

适用 不适用

本年度报告中涉及公司经营和发展战略等未来计划的前瞻性陈述，该计划不构成公司对投资者的实质承诺，请投资者注意投资风险。

七、是否存在被控股股东及其他关联方非经营性占用资金情况

否

八、是否存在违反规定决策程序对外提供担保的情况

否

九、是否存在半数以上董事无法保证公司所披露年度报告的真实性、准确性和完整性

否

十、重大风险提示

报告期内，不存在对公司生产经营产生实质性影响的特别重大风险。公司已在本报告中详细描述了在生产经营过程中可能面临的各种风险及应对措施，敬请查阅本报告第三节“管理层讨论与分析”中“六、公司关于公司未来发展的讨论与分析（四）可能面对的风险”部分的内容。

十一、其他

适用 不适用

目录

第一节	释义.....	5
第二节	公司简介和主要财务指标.....	5
第三节	管理层讨论与分析.....	9
第四节	公司治理、环境和社会.....	41
第五节	重要事项.....	55
第六节	股份变动及股东情况.....	73
第七节	债券相关情况.....	79
第八节	财务报告.....	79

备查文件目录	载有公司负责人、主管会计工作负责人、会计机构负责人（会计主管人员）签名并盖章的财务报表。
	载有会计师事务所盖章、注册会计师签名并盖章的审计报告原件。
	报告期内公开披露过的所有公司文件的正本及公告的原稿。

第一节 释义

一、 释义

在本报告书中，除非文义另有所指，下列词语具有如下含义：

常用词语释义		
中国证监会	指	中国证券监督管理委员会
上交所	指	上海证券交易所
本公司、公司、金海高科、金海、发行人	指	浙江金海高科股份有限公司
公司法	指	中华人民共和国公司法
证券法	指	中华人民共和国证券法
董事会	指	浙江金海高科股份有限公司董事会
监事会	指	浙江金海高科股份有限公司监事会
报告期	指	2025年1月1日-2025年12月31日
汇投控股	指	汇投控股集团有限公司
金海三喜	指	金海三喜（泰国）有限公司
日本金海	指	日本金海环境株式会社

第二节 公司简介和主要财务指标

一、 公司信息

公司的中文名称	浙江金海高科股份有限公司
公司的中文简称	金海高科
公司的外文名称	Zhejiang Goldensea Hi-Tech Co.,Ltd.
公司的外文名称缩写	GOLDENSEA
公司的法定代表人	丁伊可

二、 联系人和联系方式

	董事会秘书	证券事务代表
姓名	黄淑君	郑峻苓
联系地址	浙江省诸暨市应店街镇工业区	浙江省诸暨市应店街镇工业区
电话	021-51567009	021-51567009
传真	021-54891281	021-54891281
电子信箱	touzizhe@goldensea.cn	touzizhe@goldensea.cn

三、 基本情况简介

公司注册地址	浙江省诸暨市应店街镇工业区
公司注册地址的历史变更情况	无
公司办公地址	浙江省诸暨市应店街镇工业区
公司办公地址的邮政编码	311817
公司网址	http://www.goldensea.cn
电子信箱	touzizhe@goldensea.cn

四、 信息披露及备置地点

公司披露年度报告的媒体名称及网址	《上海证券报》《中国证券报》《证券日报》《证
------------------	------------------------

	券时报》
公司披露年度报告的证券交易所网址	http://www.sse.com.cn
公司年度报告备置地点	董事会办公室

五、 公司股票简况

公司股票简况				
股票种类	股票上市交易所	股票简称	股票代码	变更前股票简称
A股	上海证券交易所	金海高科	603311	金海环境

六、 其他相关资料

公司聘请的会计师事务所（境内）	名称	利安达会计师事务所（特殊普通合伙）
	办公地址	北京市朝阳区慈云寺北里 210 号楼 1101 室
	签字会计师姓名	方湧跃、潘群英
报告期内履行持续督导职责的保荐机构	名称	中信建投证券股份有限公司
	办公地址	北京市朝阳区安立路 66 号 4 号楼
	签字的保荐代表人姓名	冯晓松、周洋
	持续督导的期间	新股上市后当年剩余期限及其后一个完整会计年度，且不少于募集资金使用完毕之日止

七、 近三年主要会计数据和财务指标

（一）主要会计数据

单位：元 币种：人民币

主要会计数据	2025年	2024年	本期比上年同期增减(%)	2023年
营业收入	855,490,572.52	788,542,275.71	8.49	725,193,069.04
利润总额	88,021,275.90	66,279,808.99	32.80	61,449,576.52
归属于上市公司股东的净利润	78,492,304.25	65,038,748.85	20.69	49,198,371.54
归属于上市公司股东的扣除非经常性损益的净利润	51,797,570.87	56,794,569.01	-8.80	42,196,199.50
经营活动产生的现金流量净额	128,981,262.27	76,692,815.49	68.18	115,228,108.23
	2025年末	2024年末	本期末比上年同期末增减(%)	2023年末
归属于上市公司股东的净资产	1,336,648,487.01	1,307,594,699.82	2.22	1,253,240,309.43
总资产	1,761,793,237.35	1,683,948,766.50	4.62	1,608,609,996.87

（二）主要财务指标

主要财务指标	2025年	2024年	本期比上年同期增减(%)	2023年
基本每股收益（元/股）	0.33	0.28	17.86	0.21

稀释每股收益（元/股）	0.33	0.28	17.86	0.21
扣除非经常性损益后的基本每股收益（元/股）	0.22	0.24	-8.33	0.18
加权平均净资产收益率（%）	5.89	5.06	0.83	3.94
扣除非经常性损益后的加权平均净资产收益率（%）	3.89	4.42	-0.53	3.38

报告期末公司前三年主要会计数据和财务指标的说明

适用 不适用

相比2024年，营业收入增加66,948,296.81元，同比增加8.49%，主要是报告期内订单较去年同期增加。

2025年归属于上市公司股东的净利润78,492,304.25元，比去年同期上升20.69%；净利润上升主要是订单增长，资产优化所致。

2025年归属于上市公司股东的扣除非经常性损益的净利润51,797,570.87元，比去年同期下降8.80%；扣非净利润下降主要因公司主动调整战略布局、为升级组织能力支出。

经营活动产生的现金净额同比增加52,288,446.78元，上升68.18%，主要是报告期内收付款信用期管理效果显著。

八、境内外会计准则下会计数据差异

(一) 同时按照国际会计准则与按中国会计准则披露的财务报告中净利润和归属于上市公司股东的净资产差异情况

适用 不适用

(二) 同时按照境外会计准则与按中国会计准则披露的财务报告中净利润和归属于上市公司股东的净资产差异情况

适用 不适用

(三) 境内外会计准则差异的说明：

适用 不适用

九、2025年分季度主要财务数据

单位：元 币种：人民币

	第一季度 (1-3月份)	第二季度 (4-6月份)	第三季度 (7-9月份)	第四季度 (10-12月份)
营业收入	227,363,430.72	244,635,392.34	197,080,126.84	186,411,622.62
归属于上市公司股东的净利润	43,678,660.35	17,846,103.11	15,037,787.94	1,929,752.85
归属于上市公司股东的扣除非经常性损益后的净利润	20,618,104.19	16,329,541.10	14,338,981.75	510,943.83
经营活动产生的现金流量净额	24,564,747.38	47,501,084.09	27,601,078.72	29,314,352.08

季度数据与已披露定期报告数据差异说明

适用 不适用

十、非经常性损益项目和金额

√适用 □不适用

单位：元 币种：人民币

非经常性损益项目	2025 年金额	附注（如适用）	2024 年金额	2023 年金额
非流动性资产处置损益，包括已计提资产减值准备的冲销部分	25,749,798.90		5,039,399.34	-242,188.55
计入当期损益的政府补助，但与公司正常经营业务密切相关、符合国家政策规定、按照确定的标准享有、对公司损益产生持续影响的政府补助除外	4,630,606.46		3,775,579.36	8,858,272.90
除同公司正常经营业务相关的有效套期保值业务外，非金融企业持有金融资产和金融负债产生的公允价值变动损益以及处置金融资产和金融负债产生的损益	-3,517,296.79		1,228,233.43	
计入当期损益的对非金融企业收取的资金占用费				
委托他人投资或管理资产的损益	4,902,795.12			
对外委托贷款取得的损益				
因不可抗力因素，如遭受自然灾害而产生的各项财产损失				
单独进行减值测试的应收款项减值准备转回				
企业取得子公司、联营企业及合营企业的投资成本小于取得投资时应享有被投资单位可辨认净资产公允价值产生的收益				
同一控制下企业合并产生的子公司期初至合并日的当期净损益				
非货币性资产交换损益				
债务重组损益				
企业因相关经营活动不再持续而发生的一次性费用，如安置职工的支出等				
因税收、会计等法律、法规的调整对当期损益产生的一次性影响				
因取消、修改股权激励计划一次性确认的股份支付费用				
对于现金结算的股份支付，在可行权日之后，应付职工薪酬的公允价值变动产生的损益				
采用公允价值模式进行后续计量的投资性房地产公允价值变动产生的损益				
交易价格显失公允的交易产生的收益				
与公司正常经营业务无关的或有				

事项产生的损益				
受托经营取得的托管费收入				
除上述各项之外的其他营业外收入和支出	-707,517.09		-996,623.90	-384,412.60
其他符合非经常性损益定义的损益项目			1,115,312.85	
减：所得税影响额	4,363,653.22		1,917,721.24	1,229,499.71
少数股东权益影响额（税后）				
合计	26,694,733.38		8,244,179.84	7,002,172.04

对公司将《公开发行证券的公司信息披露解释性公告第1号—非经常性损益》未列举的项目认定为非经常性损益项目且金额重大的，以及将《公开发行证券的公司信息披露解释性公告第1号—非经常性损益》中列举的非经常性损益项目界定为经常性损益的项目，应说明原因。

适用 不适用

十一、存在股权激励、员工持股计划的公司可选择披露扣除股份支付影响后的净利润

适用 不适用

十二、采用公允价值计量的项目

适用 不适用

单位：元 币种：人民币

项目名称	期初余额	期末余额	当期变动	对当期利润的影响金额
应收款项融资	27,296,287.36	31,155,955.25	3,859,667.89	-
证券理财产品	30,746,331.99	31,123,524.50	377,192.51	-90,007.49
其他非流动金融资产	20,000,000.00	13,258,168.56	-6,741,831.44	-2,741,831.44
银行理财产品	200,000,000.00	129,057,600.00	-70,942,400.00	4,902,795.12
合计	278,042,619.35	204,595,248.31	-73,447,371.04	2,070,956.19

十三、其他

适用 不适用

第三节 管理层讨论与分析

一、报告期内公司从事的业务情况

报告期内，公司主营业务未发生重大变化，始终专注于空气治理领域核心部件的研发与生产制造，涵盖高性能过滤材料、功能性过滤材料、多功能过滤网及各类过滤器（病毒杀灭、强力脱臭、抗过敏、除甲醛等）、风扇、注塑件及组件等多种类产品，广泛应用于家用/商用空调、空气净化器、厨房电器、清洁电器、新能源汽车/油车/航空空调过滤系统、新风系统、宠物净化及养老护理等行业领域。金海高科一站式空气过滤解决方案可满足居家空间、公共建筑、移动交通等多个现代生活新场景空气净化需求，为空气健康保驾护航。

打造无菌、无污染、近大自然的“健康空气”，是金海高科一直以来努力的方向和经营理念。经过多年发展，公司在高性能过滤材料研发制造领域已达到国际先进水平，掌握了“高效率、低

阻力”过滤材料的核心技术，在中高端滤材市场实现了“进口替代”，对于抗病毒抗菌以及多功能过滤材料的研发也已走在世界的前列。

依托强大的研发实力、持续的产品创新和完善的服务体系，金海高科与众多国内外行业知名品牌建立了长期、稳定的战略合作。

家电领域客户中，国内品牌以“格力”、“美的”、“奥克斯”、“海尔”、“海信”等为主，日系品牌以“大金（麦克维尔）”、“三菱”、“富士通”、“夏普”、“东芝”、“日立”、“松下”等为主，韩系品牌以“LG”、“三星”等为主，美系品牌以“约克”、“开利”、“特灵”等为主。小家电领域客户包括“添可”、“石头”、“方太”、“林内”、“PURPOSE”等。

在汽车领域，金海高科长期与“3M”、“三电”、“翰昂”等全球知名品牌合作生产，为“通用”、“现代”、“日产”、“马自达”、“本田”等全球乘用车品牌提供汽车空调过滤器相关产品。同时，在新能源汽车领域，公司已与全球领先的新能源车企建立深度合作关系，持续拓展在绿色出行中的应用布局。

公司主要产品一览：专注空气治理领域的核心部件



报告期内公司新增重要非主营业务的说明
适用 不适用

二、报告期内公司所处行业情况

1、空气过滤器行业整体发展现状

空气过滤器作为空调系统与空气净化设备中的核心功能组件，在保障室内空气质量、维护公众健康方面发挥着不可替代的作用。依托多孔过滤材料独特的物理拦截与化学吸附特性，空气过滤器能够高效捕集从大颗粒粉尘到微米级乃至纳米级的细微颗粒物，实现对PM2.5、花粉、尘螨、细菌、病毒、真菌孢子等生物性污染物的有效过滤，构筑起室内环境的健康防线，显著降低呼吸道疾病传播风险。

同时，空气过滤器在气态污染物治理方面表现突出。通过集成活性炭、改性分子筛、催化氧化层等功能材料，可有效吸附并分解甲醛、苯、氨、TVOC（总挥发性有机化合物）以及汽车尾气中的一氧化碳、氮氧化物等有害气体，实现对空气的深度净化，广泛应用于住宅、办公、医疗、交通等多种场景。

在实际运行中，空气过滤器通过对室外引入空气或室内循环空气进行净化处理，去除颗粒物、异味及有害气体后重新送入室内，不仅满足了洁净空间对空气质量的严苛要求，也为普通空调环境提供了更高品质的空气保障，显著提升了人员舒适度与健康水平，减少了因空气污染引发的过敏反应、呼吸道疾病等健康问题。

空气过滤器上下游产业链



空气过滤器行业的上游主要由原材料供应商构成，涵盖塑料粒子、金属型材、热熔胶、活性炭及各类化纤材料供应商。

- **塑料粒子：**聚丙烯（PP）因良好的化学稳定性、加工便利性与成本优势，广泛用于常规滤网外壳及结构件；聚对苯二甲酸乙二醇酯（PET）因更高的耐热性、优异的抗蠕变性及尺寸稳定性，常用于高温环境、高负荷支撑骨架或对长期耐用性要求较高的特种部件。
- **金属型材：**主要用于支撑框架，确保过滤器在高风压工况下的结构稳定性。
- **热熔胶：**作为关键粘接材料，加热后迅速熔融，实现过滤层与框架、多层滤材之间的牢固粘合，保障整体结构的密封性与耐久性。
- **活性炭：**具备高度发达的孔隙结构和巨大比表面积，是去除有害气体的核心吸附材料，可通过物理与化学吸附机制有效捕捉甲醛、苯系物等污染物。
- **化纤材料：**包括聚酯纤维、玻璃纤维、熔喷布等，构成过滤粉尘与微生物的主要介质。其中，熔喷布由超细纤维随机分布而成，具有过滤效率高、气流阻力小、容尘量大等优势，是高效低阻滤材的重要代表。

上游材料的技术进步直接推动过滤器性能提升，如纳米纤维复合技术、静电驻极工艺的应用，显著增强了过滤效率并降低了能耗。

空气过滤器下游应用场景广泛，覆盖空调、小家电、清洁电器、汽车、航空、轨道交通等多个核心行业，各领域依托其过滤功能实现场景化需求升级，具体应用如下：

- **空调行业：**空气过滤器是家用、商用及工业空调系统的标准配置。随着“健康建筑”理念的普及，中高端空调普遍搭载多级复合过滤系统，集成 HEPA（高效空气过滤器）、活性炭、负离子等功能模块，可高效拦截颗粒物、吸附有害气体。部分高端机型更配备智能空气质量监测系统，能实时监测 PM2.5、CO₂、TVOC（总挥发性有机化合物）等空气质量指标，并自动调节设备运行模式，为用户提供个性化健康空气解决方案。

- **小家电领域：**空气净化器、加湿器、除湿机等产品高度依赖空气过滤技术，是滤网的核心应用场景之一。其中，空气净化器通过多级滤网循环净化室内空气，精准去除颗粒物、有害气体及微生物；加湿器与除湿机则借助前置滤网拦截水中杂质、灰尘等，防止其进入设备核心部件，保障设备长期稳定运行。随着居民健康意识的持续提升，小家电市场对高效过滤、低风阻、长使用寿命滤网的需求呈快速增长态势。
- **清洁电器行业：**中高端吸尘器、扫地机器人等设备，为避免吸入的灰尘、过敏原重新排入空气中造成二次污染，通常配备 H12 及以上等级的高效滤网。当前市场对滤网的过滤效率、容尘量、密封性等核心性能要求不断提升，持续推动滤网技术向小型化、高密度、低风阻方向迭代升级，适配清洁电器的轻量化、高效化发展趋势。
- **汽车行业：**汽车空调系统正逐步普及 CN95 级或等效标准的空调滤清器（AC Filter），可有效拦截车外颗粒物、花粉等杂质。部分高端车型已采用“活性炭+抗菌”复合滤芯，并搭配负离子发生器，实现车内空气的深度净化，去除异味、抑制细菌滋生。在新能源汽车智能化趋势下，座舱空气质量管理已成为中高端车型的重要配置，进一步带动车载滤网向智能化、多功能化方向升级。
- **航空与轨道交通领域：**飞机客舱普遍采用 HEPA 高效过滤系统，对 0.3 微米颗粒物的过滤效率可达 99.97% 以上；同时配合每 2-3 分钟一次的高频换气机制，可快速更新客舱空气，有效降低机上交叉感染风险。地铁、高铁等密闭性较强的公共交通空间，也正逐步引入空气净化技术，通过优化通风系统、加装高效过滤器等方式，持续提升公共出行环境的安全性与舒适性。

2、空气过滤器行业未来发展趋势

(1) 政策持续加码，空气过滤产业迈向高质量发展新阶段

近年来，国家将空气质量改善置于生态文明建设核心位置，政策体系持续完善、治理目标清晰明确、监管执行刚性强化，为空气过滤行业提供了坚实制度保障与长期发展指引。

立足“十四五”收官与“十五五”开局关键节点，大气污染防治政策密集落地、层层递进。2023年12月，国务院印发《空气质量持续改善行动计划》，作为继“大气十条”、“打赢蓝天保卫战三年行动计划”后的又一国家级纲领文件，明确以PM2.5浓度下降为主线、以重污染天气削减为重点，协同推进降碳、减污、扩绿、增长；提出到2025年，全国地级及以上城市PM2.5浓度较2020年下降10%，重度及以上污染天数比率控制在1%以内。2025年3月，政府工作报告进一步强调深入推进污染防治攻坚战，持续加强生态环境保护、提升绿色低碳发展水平。生态环境部正会同相关部门，聚焦重点区域、重点行业、重点污染源，统筹推进PM2.5与臭氧协同控制，政策落地不断提速。

进入“十五五”时期（2026-2030年），空气治理标准与政策体系迎来历史性升级，行业发展进入高标准、严约束、快迭代新阶段。新版《环境空气质量标准》（GB 3095—2026）自2026年3月1日起正式实施，全面替代旧版标准并采取分阶段管控：2026年3月1日至2030年12月31日为过渡期，PM2.5年均浓度二级限值由35微克/立方米收紧至30微克/立方米；2031年1月1日起全面执行新标准，二级限值降至25微克/立方米、一级限值降至10微克/立方米，同步收严PM10、二氧化硫、二氧化氮等关键指标，“史上最严”国标倒逼过滤效率与产品性能全面跃升。与此同时，第四个“大气十条”——《空气质量持续改善行动计划（2026-2030年）》将于2026年发布实施，坚持精准、科学、依法治污，以持续降低PM2.5浓度为主线，深化氮氧化物与挥发性有机物（VOCs）深度减排，将臭氧协同控制提升至核心战略位置，构建“十五五”大气治理顶层框架。

政策导向加快从末端治理向经济社会全面绿色转型延伸，通过金融、价格、财税、环保差异化等政策工具，推动能源、产业、交通结构优化升级，应对极端天气常态化挑战。从“十四五”到“十五五”的系统性政策部署与刚性标准约束，既夯实了空气过滤行业长期增长逻辑，也加速产业向高效能、低阻力、长寿命、智能化方向升级，为技术领先、品质过硬的企业打开广阔增长空间。

(2) 健康需求全面升级，引领空净市场创新扩容

随着公众健康意识加速觉醒，空气质量与呼吸安全已成为全民关注的民生焦点。空气污染持续存在、室内环境隐患凸显、各类有害暴露风险上升，均直接影响大众健康，引发社会高度重视。当空气污染物超标时，易引发眼喉不适、咳嗽、呼吸道刺激等症状；长期处于不良空气中，更会对健康构成深层威胁，推动全社会对洁净空气的需求从“可选”变为“必需”。

当前，全球范围内对室内空气质量的重视程度持续提升，商业楼宇、住宅、办公场所广泛配置空气净化设备已成为常态。在中国市场，尽管室外空气质量持续改善，但室内装修污染日益突出：各类建材、家具、胶粘剂持续释放甲醛、苯、TVOC等有害物，具有隐蔽性、长期性、累积性特征，对儿童、孕妇、老人等易感人群影响尤为显著。在此背景下，空气净化行业正加速从单一净化向室内污染综合治理升级。

与此同时，消费者需求不断迭代，推动空气净化产品向更高阶、更综合、更智能方向发展。兼具除醛、杀菌、加湿、除臭、防霉等多功能的复合型设备更受市场欢迎；智能控制、实时监测、远程管理等数字化体验，也从亮点变为标配。用户对外观、静音、能耗、易用性的要求持续提升，驱动企业不断优化设计、升级品质、提升体验。

当前市场需求呈现五大清晰升级趋势：

- 功能集成化：从单一颗粒物过滤，向HEPA高效过滤+活性炭除醛+光催化/负离子/紫外线杀菌等“多效合一”复合系统升级，实现一站式净化；
- 智能互联化：搭载高精度传感器、AI算法与IoT模块，实时监测PM2.5、CO₂、TVOC、温湿度，支持APP远程操控、自动调速、滤网寿命提醒、智能联动；
- 场景定制化：针对母婴房、老年居室、书房、地下室、办公、商业等不同场景，推出专业化、差异化解决方案；
- 体验人性化：更静音、更节能、更美观、更小巧、更易操作，尤其强化低噪睡眠模式与家居融合设计；
- 服务一体化：从“销售设备”向“提供全周期空气健康服务”转型，包含滤网订阅、上门维护、空气质量检测、长效治理等。

健康需求的结构性升级，正推动行业从价格竞争转向技术、性能、服务、体验的综合竞争，倒逼企业在滤材研发、结构设计、智能控制、系统方案上持续创新，为具备核心技术与全链条能力的企业打开更广阔的增长空间。

(3) 低碳循环引领产业升级，赋能滤材后市场高质量发展

全球气候变暖背景下，节能减排、控制碳排放已成为全球共识与行动纲领。我国坚定践行绿色发展理念，全面构建绿色低碳循环经济体系，推动绿色规划、绿色设计、绿色生产、绿色消费

全链条落地，统筹高质量发展与高水平生态保护，扎实推进碳达峰、碳中和目标实现，引领经济社会发展全面绿色转型。

在国家“双碳”战略系统推进下，工业领域作为减碳主阵地，政策与目标持续升级。2022年8月，工业和信息化部、国家发展改革委、生态环境部联合印发《工业领域碳达峰实施方案》，明确“十四五”期间规模以上工业单位增加值能耗较2020年下降13.5%，单位工业增加值碳排放降幅高于全社会降幅；“十五五”期间确保工业领域二氧化碳排放2030年前达峰，并持续提升碳中和能力。2025年以来，国家进一步推进碳效对标、绿电应用、数字赋能，加快工业领域从能耗管控向碳排放双控深度转型。

建筑领域同样是碳排放重点来源。据《中国城乡建设领域碳排放研究报告（2025）》显示，2024年，全国民用建筑运行能耗为13.0亿tce，占全国能源消费的21.8%，碳排放为24.7亿tCO₂，占全国能源消费的22.1%，其中建筑运行阶段的采暖、制冷、通风等高能耗环节成为主要排放源。空调与暖通系统作为建筑能耗核心，其能效水平直接决定建筑低碳成效。研究证实，空气滤网堵塞是造成空调能效下降、能耗飙升的关键因素。滤网积尘会导致通风量不足、热交换效率降低，设备被迫长时间高负荷运行，能耗增幅最高可达15%以上。因此，推广高效低阻滤材与滤网定期更换，已成为提升空调能效、降低建筑碳排放的重要路径。

在此趋势下，空调行业加速向滤网常态化更换与高性能新材料应用双线升级：一方面，整机企业普遍搭载滤网监测、预警与提醒功能，推动用户形成定期养护习惯；另一方面，行业持续研发迭代纳米纤维滤材、静电驻极滤材、光催化自清洁滤网等新一代产品，实现更高过滤效率、更低风阻、更长寿命，显著提升节能水平与使用价值。

低碳循环经济的兴起，为滤材产业打开高质量增长新空间：

- 一是滤网更换常态化带来稳定、持续、规模化的后市场需求，支撑企业稳健经营、提质增效；
- 二是高性能滤材创新推动产业链向高端化、材料化、核心技术化升级，提升全球竞争力。

站在“双碳”战略新起点，滤材行业正从传统产品制造，向全生命周期绿色闭环体系转型。这既是响应国家低碳号召的责任担当，也是行业迈向高质量发展的必然路径。未来，以绿色创新为驱动、以循环体系为支撑、以核心技术为突破，滤材产业必将实现经济效益、社会效益与环境效益协同共赢，为资源节约型、环境友好型社会建设贡献重要力量。

3、公司上游行业情况介绍

金海高科主要产品的重要原材料之一是塑料PP粒子，在公司整体采购额里占比达30%-40%。作为典型的石化下游产品，PP粒子成本与原油价格关联紧密，国际油价的波动直接影响上游单体及粒子成本，进而深刻影响公司的采购成本结构与利润空间。2025年全年，全球宏观经济在复杂局势下呈现“前高后低、分化加剧”的特征，大宗商品市场尤其是能源板块经历了显著的估值重构。

供需端来看，上半年全球制造业PMI低迷抑制原油需求，OPEC+逐步增产叠加非OPEC+国家产量攀升，虽年中地缘事件引发油价短期上涨，但供需宽松主基调未变。价格方面，2025年国际油价重心下移，WTI、布伦特原油全年跌幅分别约13.6%、13.9%，四季度多次试探60美元/桶关口。国内PP粒子价格同步下行，尤其三、四季度屡创年内新低。在此背景下，原材料价格的全年单边下行趋势对公司经营产生了积极的正向贡献。此前因原料高位运行挤压的利润空间得到显著

释放。从财务传导机制来看，原材料价格下跌对利润的增厚作用存在 2-3 个月的滞后期。综上，2025 年宏观需求的疲软虽对销量增长构成一定挑战，但原材料成本的系统性下降成为了公司业绩的核心支撑变量。

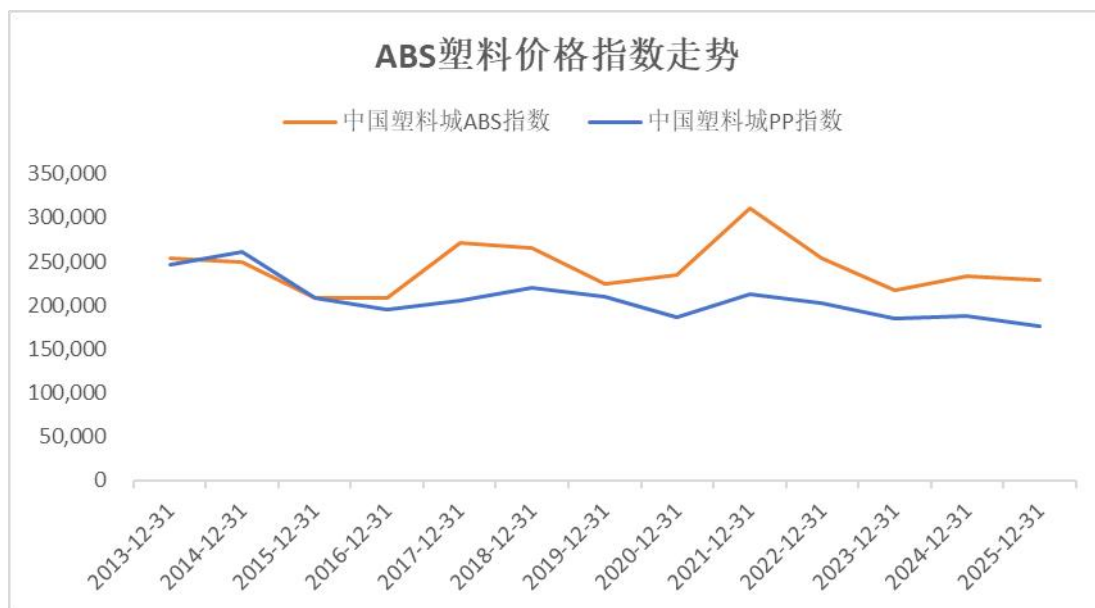

数据来源：中塑在线

4、公司下游行业情况

空气过滤器按照应用的领域不同可大致分为：空调、空气净化器；汽车、航空、船舶、轨道交通空气过滤器；以及洁净室空气净化设备等。近年来，全球工业化进程加速、空气污染问题加剧以及环保政策趋严，推动各个领域对空气过滤设备的需求持续攀升。其中，家电领域在以旧换新与健康化升级带动下需求稳步复苏；汽车领域受益于新能源汽车渗透率突破与智能座舱标配化，车载过滤市场快速增长；航空领域随着国产大飞机商业化运营推进，带动配套过滤需求释放。

(1) 家电行业：内需政策托底，外需市场分化

①国内市場：政策发力，结构升级

首先内需方面，2025 年家电在政策延续及消费旺季驱动下呈现“前高后稳”态势。根据奥维云网数据，2025 年中国空调市场的零售额达 2,356.6 亿元，较上年同比下降 0.4%，零售量为 7,604.3 万台，较 2024 年上涨 4.7%。

国内市场连续年度空调市场销售额（亿元）及同比（%）

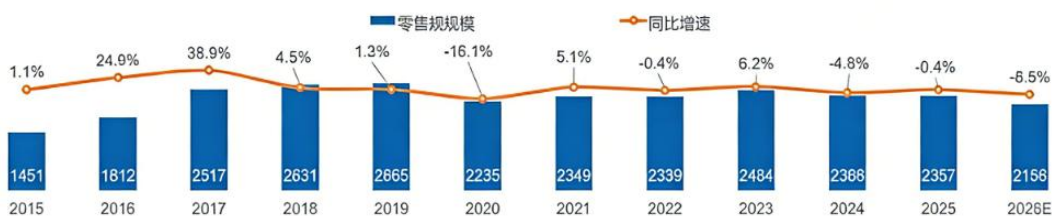

数据来源：奥维云网（AVC）推总数据

国家家电补贴政策在 2025 年集中发力、全面落地。2024 年之前，中央以指导意见为主，补贴多由地方与企业分散实施，力度有限、覆盖不均，缺乏全国统一的强刺激。2024 年初国务院印

发以旧换新行动方案，2024年四季度政策效应逐步显现。2025年补贴政策全面升级，标准清晰、力度空前，并对空调品类予以重点倾斜，线上线下全域覆盖，有力推动行业实现能效提升与高端化双升级。2025年四季度由于各地区国补处于实际性退坡阶段，行业增速有所承压。2026年以旧换新补贴有望延续，行业表现或迎来修复。

此外，消费升级和消费者观念转变推动空调市场结构升级。消费者对于空调产品的定位正在发生根本性转变，从传统的“温度调节器”升级为“空气品质管理与生活品质升级”的核心设备。艾瑞咨询数据显示，2025冷年整体空调市场中，挂机3,000元以上、柜机8,000元以上的高端价格段增长，其销售份额较2024冷年提升3.1个百分点。

在技术持续迭代与消费结构升级的背景下，中国扫地机器人行业也延续增长态势。据全球科技产业研究机构洛图科技(RUNTO)发布的数据，2025年中国扫地机器人线上市场全年销量达546.4万台，同比增长10.1%。在以旧换新政策的持续加持下，行业销售热度较高。扫地机受益于AI升级赋能，叠加政策拉动，高客单价消费释放充分，市场持续扩张。

2025年中国扫地机器人线上市场月度销量及变化



数据来源：洛图科技

②国际市场：新兴市场领跑，欧洲历史性转折

印度和东南亚是空调市场高速增长的战略要地。高温刚需、低渗透率与经济成长共同推动空调需求持续释放，市场规模增长空间巨大。根据 AVI DATA《2025 东南亚空调市场全景报告》，东南亚空调市场规模预计 2028 年突破 50 亿美元。根据多家权威机构（BIS Research、IMARC 等）预测，印度是全球空调市场增长最快的单一国家市场之一，凭借不足 10%的家庭渗透率和极端气候驱动，预计未来十年复合年增长率（CAGR）达 9%-15%，2034 年市场规模有望突破 150 亿美元。

这一增长态势与区域经济活力高度契合。印度、印尼、泰国、越南、菲律宾、马来西亚等新兴经济体 GDP 增速持续领跑全球，远超美欧等发达市场，凸显亚洲在全球经济格局中的核心地位。伴随着区域城市化进程提速与产业升级，新兴市场空调需求正进入爆发期。

按地区划分的全球空调销售额明细（2018年至2028年（估计））

复合年增长率	全球	中国内地	北美洲	欧洲	东南亚	其他地区
2018年至2024年	4.3%	3.0%	4.4%	10.5%	9.3%	3.8%
2024年至2028年(估计)	4.0%	3.7%	3.8%	3.8%	5.7%	4.0%

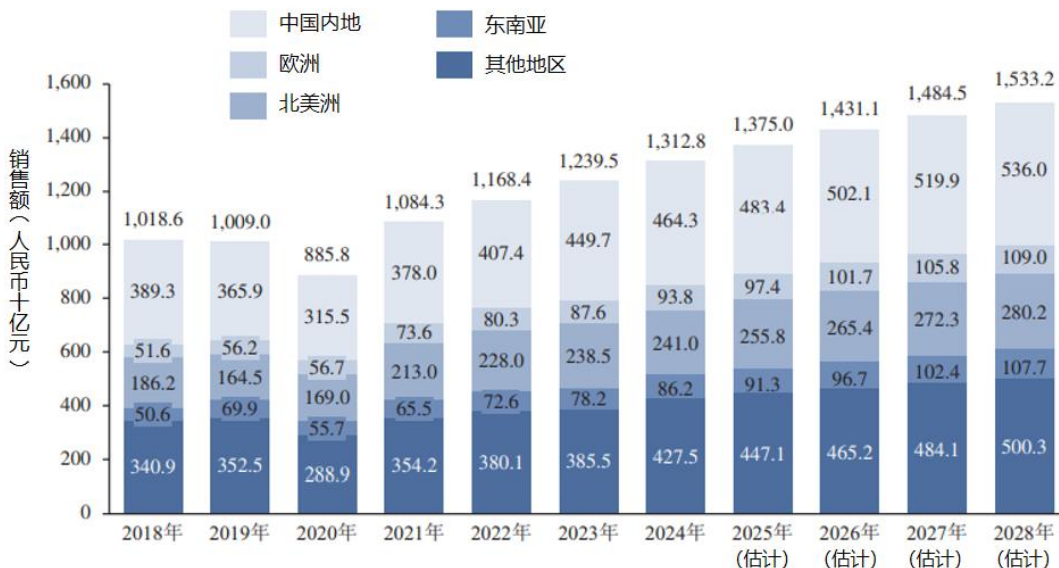

注：其他地区包括中东、非洲、南美洲等地区

资料来源：日本制冷工业协会，Frost & Sullivan 报告

2025年成为欧洲空调市场的关键转折点。受极端高温影响，欧洲正从“非空调文化”向“空调必需”转变，市场需求呈现爆发式增长。2025年夏季，欧洲多国气温突破40摄氏度。国际能源署预测，到2050年欧盟空调存量将从2019年的1.1亿台翻倍至2.75亿台，欧洲正加速迈入“全民空调”时代，跃升为全球空调产业最具增长潜力的市场。

(2) 汽车行业：产业快速发展，市场新机遇涌现

近年来，国内外新能源汽车产业快速发展，带动汽车空气过滤器市场迎来多维度增长与结构性变革。在电动化渗透率提升与消费升级的双重驱动下，汽车空调过滤器需求持续走强。国内市场来看，据中国汽车工业协会数据显示，2025年我国新能源汽车销量保持高速增长，电动车整体销量1,662.6万辆，同比增幅达29%，累计渗透率已达47.9%，较2024年同期提升7%。

国内电动车月度销量及同比变化 (中汽协口径, 万辆)

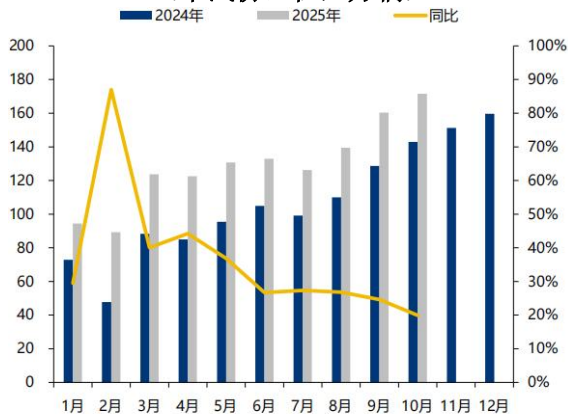

2025年国内月度电动车渗透率超预期

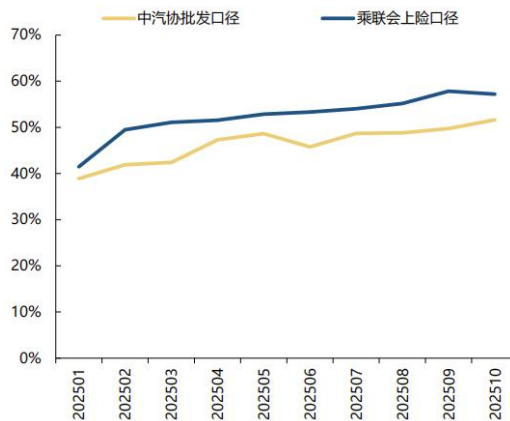

数据来源：中国汽车工业协会，东吴证券研究所

2025年以旧换新政策在原有基础上大幅升级，将国四排放标准燃油乘用车纳入补贴范围。同时安排超长期特别国债保障资金落地，形成实质性刺激。消费者置换新车可享受补贴，其中新能源车最高补贴1.5万元，叠加新能源车购置税免征、单车免税额上限3万元的优惠政策。多重利好显著降低购车成本、激活置换需求，有力推动新能源汽车销量快速增长。新能源车的亮眼表现为汽车过滤市场提供了强劲增长支撑。

新能源汽车技术变革也在重塑汽车滤清器需求结构。传统燃油车配备空调滤、空气滤、机油滤、燃油滤四类滤清器，纯电动车型以电驱替代发动机，仅保留空调滤清器，成为核心过滤部件。汽车空调滤清器可有效滤除空气中粉尘、花粉、有害气体与异味，保障乘员健康，同时防止挡风玻璃起雾，是新能源时代重要的座舱健康配套部件。随着新能源汽车高端化、智能化发展，整车对过滤器面积、过滤效率及智能空气管理系统要求持续提高，空调过滤器的功能也在不断升级。特斯拉、丰田、沃尔沃、尼桑、长安、吉利等车企从营造健康驾驶环境入手，先后推出了配备有车载空气净化系统的中高档汽车，迎合消费者对于健康驾车环境的需求。

2025年首批新能源车集中脱保，后装市场也迎来爆发拐点。空调滤清器等高频更换耗材成为后装平台确定性增长品类——其更换周期短、技术门槛低、无需主机厂授权，且受益于健康意识升级与产品高端化（活性炭/HEPA/抗菌复合滤芯），单车价值量持续提升。途虎、京东等平台正通过“油电兼修”网络改造与专属供应链布局，将空调滤芯从基础配件升级为智能座舱健康入口，在新能源汽车后装市场蓝海中建立差异化优势。

欧美市场来看，欧洲2025年以来电动车销量好转。根据中国能源网发布的欧洲电动车销量月报（2025年12月）：2025年欧洲9国销量288.5万辆，同比增长32.6%，渗透率29.0%，同比增长6.7%。欧盟针对新车碳排放设定了严格的强制性减排目标，要求2025-2029年新车平均二氧化碳排放量较2021年基准水平下降15%，并以汽车制造商为单位进行考核。2025年3月，欧盟已调整执行方式，改为三年平均考核制（2025-2027），允许车企灵活分配减排进度。尽管政策短期约束有所放宽，但中长期减排目标明确，直接推高燃油车的合规成本，倒逼车企增加纯电等低排放车型的供给与销售。在严格的碳排放约束下，欧洲车企加速电动化转型，推动新能源汽车销量与渗透率快速提升。

美国2025年1-10月销量同比增8.8%，纯电累计占比79.7%，累计电动化率10.5%。2025年美国电动车市场受政策调整影响显著，《One, Big, Beautiful Bill》于7月签署，将电动车税收抵免提前至9月底终止，并新增电动车年费，同时松绑燃油车限制政策。尽管特斯拉等车企通过推出廉价款车型试图对冲补贴退坡影响，但市场增长动能明显减弱，特朗普政府政策不确定性下美国电动化趋势短期面临挑战。

欧洲主流 9 国月度销量（万辆）及同比（%，右轴）

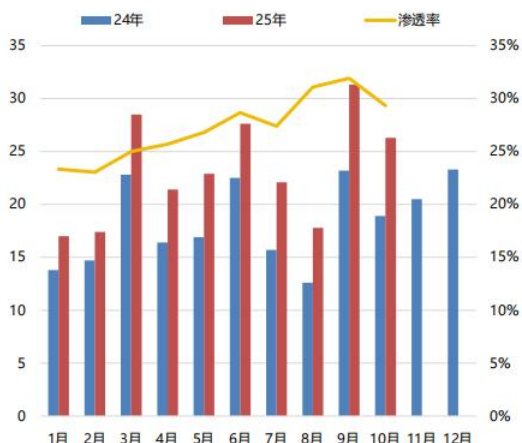

美国月度销量（万辆）及渗透率（%，右轴）

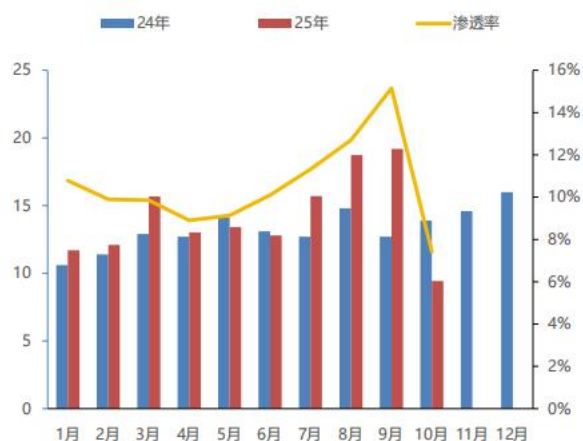

数据来源：Marklines，东吴证券研究所

综合来看，全球新能源汽车产业分化加剧，中国市场凭借政策延续性与供应链优势领跑，欧美受政策与补贴退坡影响波动。汽车空调过滤器市场受益于电动化渗透率提升、健康意识觉醒及后装市场爆发，成为结构性增长赛道。

(3) 航空行业：承压蓄势，前景广阔

“十五五”是中国民航向航空强国转型的关键期，相关规划以创新驱动、产业融合为核心，持续完善航空枢纽与航线网络布局，将国产大飞机定位为战略性新兴产业核心支柱，为其发展铺就广阔赛道。

目前，国产大飞机已形成“C909-C919-C929”产品谱系，C909 占国内支线机队 60%以上，C919 正通过双边适航协议突破东南亚市场，C929 将填补洲际宽体机空白。产能端明确阶梯式规划，同时推动国产化率提升，为国产大飞机规模化发展提供了坚实的政策与布局支撑。

中国商飞主要产品 C909、C919、C929



C909 飞机是我国首次按照国际民航规章自行研制、具有自主知识产权的中短程新型涡扇支线客机，座级 78-97 座，航程 2225-3700 公里，于 2014 年 12 月 30 日取得中国民航局型号合格证，2017 年 7 月 9 日取得中国民航局生产许可证。目前，C909 飞机已正式投入航线运营，市场运营及销售情况良好。



C919 大型客机是我国首款按照国际通行适航标准自行研制、具有自主知识产权的喷气式干线客机。座级 158-192 座，航程 4075-5555 公里。2015 年 11 月 2 日完成总装下线，2017 年 5 月 5 日成功首飞，2022 年 9 月 29 日获得中国民用航空局颁发的型号合格证，2022 年 12 月 9 日全球首架交付，2023 年 5 月 28 日圆满完成首次商业飞行。



C929 宽体客机，基本型座级为 280 座，可以广泛满足全球国际间、区域间航空客运市场需求。

资料来源：中国商飞官网

C919的发展兼具市场挑战与阶段性成果，2025年受美国LEAP-1C发动机出口管制影响，全年仅交付15架，远低于75架的年初目标。但7月初禁令解除后，年末产能明显提升，11-12月集中交付8架；截至2025年底，C919累计交付达32架，已开通46条航线，安全运送旅客超400万人次。国产配套方面也迎来突破，CJ-1000A发动机将于2026年完成适航认证、以及实现首架装机，届时将形成“进口+国产”双动力保障体系，破解核心部件卡脖子问题。

我国首款远程宽体客机C929的研发与布局也在稳步推进。2025年C929已完成初步设计，国航成为其全球首家确定用户；机型定位洲际航线，基本型座级280座，航程可达12000公里。2025年巴黎航展上，中国商飞还与赛峰、克瑞签署合作备忘录，为机型研发与供应链搭建积累资源。

尽管波音和空客双寡头垄断当前全球大飞机产业，中国商飞凭借国内完善的工业体系以及巨大的航空需求市场，在东南亚、非洲、拉美等新兴市场建立运营数据与品牌认知，为2030年后全球三足鼎立格局奠定基础。

三、经营情况讨论与分析

历经三十余年持续的技术革新与市场深耕，金海高科已实现主营业务的迭代升级与多元延伸，构建起过滤材料领域的全产业链核心竞争力。公司凭借“高效率、低阻力”的核心技术壁垒，成功在中高端滤材市场实现“进口替代”，并与全球行业知名品牌建立了长期、稳固的战略合作伙伴关系，确立了在室内空气治理领域的行业领军地位。

报告期内，公司坚定践行“以市场为导向、以技术为核心”的发展理念，锚定“室内空气治理引领者”的战略目标，聚焦空气净化产品及空净耗材赛道。紧抓国内及国际市场高端过滤材料的旺盛需求的市场机遇，推动创新成果落地，实现“产、供、销、研”协同发力、同步提升，经营管理质效持续优化，核心竞争力进一步夯实。

1、多业务板块协同发力，构筑增长新格局

公司立足核心技术，布局家电、汽车、大飞机三大核心业务板块，形成多轮驱动、协同发展的经营格局，各板块均实现稳步推进、亮点凸显。

家电板块：深耕细作，突破升级。公司家电板块持续沿用“以销定产”的精细化生产经营模式，构建了全流程闭环管理体系：营销部门直连客户对接销售需求，精准捕捉市场动态；生产部门结合年度客户需求与企业产能，科学制定订单生产计划，保障订单按时按需交付；技术部与品质部全程介入质量管控，对所有销售产品开展全周期质量跟踪与反馈，并协同营销部门建立高效客户沟通机制，及时响应客户诉求。同时，公司在小家电领域实现重大突破，凭借卓越的产品品质与创新的功能设计，快速获得市场认可，订单量持续攀升。这一突破不仅为公司开辟了新的利润增长点，更进一步巩固了公司在整个家电行业的领先地位，为后续市场拓展奠定坚实基础。

汽车板块：紧跟趋势，抢占先机。公司自2005年起便与3M公司在汽车空气过滤领域展开深度合作，积累了深厚的技术与市场经验。从消费市场趋势来看，随着居民需求层次提升，汽车已从“单一交通工具”升级为生活“第三空间”，成为当代人除家庭、办公室外停留最久的场景，推动汽车厂商持续提升对车内空气质量的重视程度。尤为值得关注的是，新能源汽车无需安装燃油发动机，为大面积空气过滤器的应用提供了充足空间，其智能化特性更可实现车内空气质量智

能管理、动态空气过滤等多元化提升方案。公司精准把握行业趋势，加大新能源汽车领域投入力度，积极拓展市场份额，为未来业绩增长注入强劲动力。

大飞机板块：突破壁垒，跻身高端。公司于2021年顺利通过AS9100D航空航天质量管理体系认证（该认证作为航空航天领域的“准入证”，是行业内最严格的质量标准，代表业界最高质量水平），主要聚焦飞机循环过滤器领域。目前，公司已与商飞合作开发适配C909、C919等机型的空气过滤系统，成功跻身民用航空供应商行列（通过商飞、商发认证）。此次突破充分验证了公司在成本控制、大批量交付及快速响应方面的核心能力，标志着公司业务正式切入高端航空领域，打开长期发展新空间。

2、规范生产采购管理，保障经营稳健运行

为确保“以销定产”模式落地见效，公司建立了严格的生产采购管理体系，实现全流程规范化管控。生产环节中，生产部门结合订单情况、历史需求数据等因素，科学测算原材料采购需求量并形成采购指令，采购部门严格按照采购指令开展采购工作。同时，公司通过制定严苛的采购标准与精细化库存管理办法，有效管控采购成本与库存风险，保障生产供应链稳定。在客户合作方面，基于与主要客户多年的深度合作基础，供货价格根据原材料价格浮动情况及同类产品市场定价，由双方协商确定，确保公司盈利能力平稳可控。

3、坚持创新驱动，强化核心技术优势

公司新业务板块依托在先进材料领域的技术积淀及环保领域的多年深耕，以材料与过滤技术为主线，以健康环保为核心应用方向，在巩固原有领域优势的基础上，持续拓展业务深度与广度。公司深耕细分市场，不断完善产品组合，从单纯提供产品向提供一体化应用解决方案升级，在提升用户“健康空气”直观体验的同时，创造全新应用价值，逐步推进集中多元化经营模式落地——“集中”聚焦过滤核心技术，“多元化”拓展细分子市场及产品矩阵，进一步强化技术壁垒与市场竞争力。

4、优化客户服务体验，精准契合市场需求

公司始终坚持差异化发展，凭借独具特色的产品与服务，在行业内形成鲜明竞争优势，在优化产品方案、提升产品附加值的同时，持续升级客户体验。例如，公司已具备完整的工程设计服务能力，可为客户提供从各类空间过滤方案设计、产品生产到检测验收的一体化解决方案，从方案设计到定制生产全程严格管控，确保满足客户高质量需求。同时，公司配备专业工程师负责售后服务，可在客户要求时限内快速响应反馈、提供解决方案，并建立定期客户回访机制，及时收集客户诉求。后续，公司将持续结合市场需求变化，不断调整、完善产品设计，持续提升客户满意度与市场认可度。

四、报告期内核心竞争力分析

√适用 □不适用

1、领先的技术优势

空气过滤器产品的种类、应用范围众多，高端的空气过滤器及应用于特殊行业的空气过滤器等产品存在较高技术壁垒，主要体现在过滤材料、生产工艺、技术装备、检测技术等方面。一直以来，大部分家电生产商需要依赖大量采用进口滤材来生产高端空气过滤器，过滤材料能否兼顾“高效率 and 低阻力”的性能一直是国内滤材生产厂商面临的技术难题。金海高科通过多年技术和工艺积累，掌握了生产“高效率 and 低阻力”过滤材料的核心技术，在中高端滤材市场实现了“进口替代”。

公司专注于研发成果的转化，将各项发明成果转化成专利技术，最终形成研发资本化，提升公司的市场竞争力、品牌价值。2025年，金海高科生产的抗病毒产品不仅继续保持开拓海外市场的步伐，而且加大了在国内市场布局的力度，目前已经实现量产的客户包括“三菱电机”、“日立”、“富士通”等。

2017年，为研发高速运输工具舱内空气净化过滤和空气分配技术，为产品提供技术支持，公司与天津大学签署大型客机座舱空气过滤器材技术开发合同，进行为期两年的独家合作，共同完成航空过滤滤材和航空过滤器的研制。

2021年起，公司和中航工业合作进行C919客机液压过滤系统的开发，展开对客机液压过滤器系统的研究开发，对高过滤精度、高过滤比、高纳污量、低压降、耐高压及高压差、耐脉冲疲劳、耐全天候环境、环保、全生命周期生态链管理等关键技术进行协同攻关。目前已完成研发件开发交付，正在进行系统性能及环境验证。

2024年起，为促进产品轻量化以及节能要求，公司与广西大学进行了“纳米纤维素增强聚丙烯及其轻量化技术的研发”的合作，通过对天然纤维素的筛选以及纤维素与塑料粒子之间的界面优化工艺，制备轻量化的塑料结构产品，应用于风轮、网板等产品。

2025年起，为进一步深耕新材料技术的研发，公司与华东理工大学和浙江工业大学进行了抗病毒技术合作研究；与浙江大学进行了高性能膜的合作研究。

公司自2008年起连续被浙江省认定为高新技术企业；被科学技术部认定为国家火炬计划重点高新技术企业（自2004年起持有该认证）；此外，还被认定为浙江省绿色企业（清洁生产先进企业）、浙江省创新型示范企业、浙江省专利示范企业、浙江省标准创新型示范企业、浙江省省级企业研究院。

2、持续稳定的客户优势

空气过滤器是家用及商用电器、汽车、航空等领域的必需配套装置，空气过滤器产品的使用对下游行业的生产制造、产品质量影响举足轻重，因此大型企业对空气过滤器产品的选择非常严谨，通常需经过大量考察、长时间论证和认证后，才会大批量使用某一空气过滤器企业的产品，且一旦确定选择某一空气过滤器生产厂商，不会轻易更换。因此，空气过滤器行业具有较高的客户资源与销售渠道壁垒。

经过长期的业务开拓、业务合作，公司已与全球各区域重要客户建立了长期的、稳固的良好合作伙伴关系，公司品牌获得了各大配套客户的一致认可。同时，长期稳健合作所建立的互惠互利关系促使公司与多家行业知名厂家签订了长期的战略合作协议，共享全球行业信息、共同开发行业领先产品，实现真正的资源共享、共同发展。

公司与国内外家电、汽车行业知名品牌建立了长期、稳定的战略合作关系。家电领域客户包含“格力”、“美的”等国内品牌，“大金（麦克维尔）”、“三菱”、“夏普”、“富士通”、“三星”等日韩系品牌，“约克”、“开利”、“特灵”等美系品牌；小家电领域客户包括“添可”、“林内”、“PURPOSE”等；汽车领域包含“3M”、“三电”、“通用”、“现代”、“日

产”等全球知名品牌。公司在保持和维护原有客户的基础上，还不断加大对新市场、新客户的开发力度，以此来保证公司的快速、健康发展。

在新能源汽车领域，公司已与多家头部客户建立稳定合作关系。2025年，公司持续为国际及国内某头部新能源车企供货，订单量同比实现显著增长，市场认可度进一步提升；同时，在后装市场，公司与国内主要一站式汽车养护平台的合作不断深化，市场覆盖及客户渗透较上年同期显著提升。该领域此前长期由外资品牌主导，公司依托全产业链竞争优势及过滤材料核心技术自主可控能力，正稳步推进“进口替代”，市场份额持续提升。

3、完备的质量管理体系

基于家电、汽车、航空等不同下游客户的质量要求，金海高科已经建立了一整套完善的标准化认证体系。新进入行业的企业，首先要经过严格的准入审核，对生产设备、生产工艺、研发实力及质量控制等流程进行严格的认证，方可取得相应的标准化认证许可，并对供应商的质量管理体系提出了较高的要求。金海高科一直以来都对质量管理体系工作高度重视，并按计划进行内审和管理评审以改进管理体系运行中的不足，保证了质量方针和质量目标的实现能力。

公司已建立了完善的质量管理和质量控制体系，目前通过了ISO9001:2015质量管理体系认证、ISO14001:2015环境管理体系认证、IATF16949:2016汽车产品质量体系认证、AS9100D航空质量管理体系认证、ISO45001职业健康安全体系认证等认证，并获得美国UL、美国ETL、欧盟CE、中国CCC等其他相关认证，保证了产品的质量，受到全球客户的高度认可和一致好评，成为众多国内行业龙头品牌以及日系品牌长期合作的供应商。未来几年，公司将通过流程再造、先期质量策划、质量关键点以及标准梳理和控制机制，同时根据质量数据推动客户要求管理、设计、生产流程优化，逐步形成具有金海高科特色的质量管理的方法论。

4、引领行业标准制定

深耕三十载，金海高科不仅在空净市场上苦心经营，作为一家知名企业，金海高科主动承担企业责任，充分发挥在行业中的领先作用，积极参与各项国家、行业、团体标准制定，持续引领行业健康发展。截至2025年12月31日，公司已主导编制或参与如空气过滤器、新风净化机、空调用机织过滤网、汽车空调滤清器、抗病毒空气过滤网、除过敏原空气净化器、纺织品抗病毒活性的测定等9项国家标准、12项行业标准和51项团体标准的制定和修订工作。参与和制定各项标准，不仅能提升本公司产品、技术和服务的质量，增强企业竞争力，还有助于引领行业发展方向，推动行业重新定位，促进资源合理利用，降低成本，保护生态环境，最终产生正向循环，实现公司的提质增效和绿色发展。2025年，公司参与的GB/T 45127-2025《塑料微生物作用的评价》国家标准已发布实施。

公司拥有浙江省企业技术中心、浙江省重点企业研究院、浙江省博士后工作站、浙江省知识产权示范企业等平台载体；公司检测中心获得中国合格评定国家认可委员会（CNAS）实验室认可证书（注册号：CNAS L9105），具有对过滤材料、过滤网、过滤器、空气净化机等产品项目开展检测和试验的资质。2024年，公司检测中心再次获得CNAS认可证书，并新增了高效过滤器（GB/ISO/IEC），一般通风过滤器（ISO 16890系列、ASHRAE 52.2、JIS B 9908等）以及全热交换过滤器（GB/T 21087）共计8个标准17个项目的检测资质。公司已具备对颗粒物、有害气体（如氨气、甲醛）、油烟过滤效率等检测能力。

五、报告期内主要经营情况

报告期内，公司始终秉持“以市场为导向、以技术为核心”的经营理念，锚定“室内空气治理的引领者”这一宏伟目标，将战略聚焦于空气净化相关产品及空净耗材市场。凭借敏锐的市场洞察力，公司精准捕捉到国内及国际市场对高端过滤材料日益旺盛的需求，以此为关键突破口，积极推动创新成果落地转化。

在运营管理上，公司着力推动“产、供、销、研”各环节协同发展、齐头并进。生产环节，通过优化工艺流程、提升设备自动化水平，确保产品的高效产出与稳定品质；供应环节，加强与优质供应商的深度合作，保障原材料的稳定供应与成本控制；销售环节，积极拓展销售渠道，强化市场推广，提升品牌影响力与市场份额；研发环节，持续加大研发投入，吸引高端人才，不断推出具有创新性和竞争力的新产品。通过这一系列举措，公司经营管理水平持续提升，整体运营状况稳健向好。

得益于行业的良好发展态势以及公司长期以来持续推进的战略布局，2025年公司营业收入达855,490,572.52元，同比增长8.49%；利润总额为88,021,275.90元，同比增长32.80%；归属于上市公司股东的净利润为78,492,304.25元，同比增加20.69%；总资产为1,761,793,237.35元，较上年末增加4.62%。这些数据充分彰显了公司的强劲发展动力与良好的盈利前景。

具体来看，报告期内公司重点工作如下：

1、深耕研发创新，筑牢行业引领地位

自成立以来，金海高科始终将创新作为企业持续稳健发展的核心驱动力，立足过滤材料行业，以“成为全球有影响力的新材料科技公司”为目标，持续挖掘创新机遇，推动技术迭代与突破，既是行业创新的引领者、推动者，也是创新成果的受益者。

公司研究院架构完善，下设丝网、过滤器、移动交通过滤、功能材料等多个专项项目组，配套独立的知识产权部门与检测中心，为创新研发提供全方位支撑。目前，公司已在日本、上海、诸暨三地布局研发中心，组建了一支深耕材料、空气净化、过滤等专业领域的科研团队，团队拥有近三十年科研与生产实战经验，为产品生产优化、质量提升及升级创新提供了坚实的技术保障。截至2025年年底，公司的研发人员114人，包括博士、硕士等高层次人才20人。知识产权部门配备专职人员1人。2025年以来，公司新增申请专利32件，其中发明专利15件；新增授权专利15件，其中发明专利9件，创新成果持续落地。

截至2025年12月31日，公司累计拥有授权专利143项，其中发明专利39项、实用新型专利86项、外观专利18项；目前专利权维持有效110项，包括发明专利35项、实用新型专利64项、外观专利11项。按领域划分，丝网和网板相关授权专利36项（有效发明专利18项、实用新型6项、外观1项），过滤材料与过滤器相关授权专利64项（有效发明专利11项、实用新型44项、外观4项），净化器相关授权专利24项（有效发明专利1项、实用新型8项、外观6项），全热交换膜及全热换热器7项（有效发明专利2项、实用新型3项），风轮及注塑件2项（有效发明专利2项），其他装置类10项（有效发明专利1项、实用新型3项）。

科研实力获得国家及省级认可，公司先后承担“高中效空气过滤器”、“MBP-PPK抗菌防霉过滤网”、“免清洗净化抗菌导电高密度空气过滤网”等国家创新基金、国家星火计划、国家火炬计划项目；同时牵头或参与“PM2.5空气过滤器的关键技术研究与应用”等浙江省重大社会发

展项目，以及“负离子空气过滤网”、“抗菌净化空气过滤器”、“空调新风系统用PM2.5空气过滤器”、“空调新风系统用二氧化硫/二氧化氮脱臭过滤器”、“商用大飞机座舱空气过滤器性能及其国产化试制研发”等20多项省级科研项目。2025年，“低气味空气过滤材料”项目成功通过浙江省新产品试制计划立项，进一步拓宽了创新边界。未来，公司将持续加大研发投入，重点引进骨干科研人才，强化创新驱动，加速新动能培育，推动企业高质量发展。

2、聚焦空气治理，拓宽业务发展版图

2025年，金海高科紧扣市场发展机遇，加强市场资源整合，创新商业模式，以“绿色、健康、安全”为核心定位，稳步推进“整体空气质量解决方案”战略转型。通过建立完善的市场协调机制与产业协同机制，实现“以整体解决方案带动产品销售”的发展目标，既强化了自身系统整合与集成服务的核心竞争力，巩固了市场优势地位，也为企业开辟了新的盈利增长空间。

在传统优势领域，公司持续巩固白电领域的市场根基，同时积极拓展多品类家电应用场景，实现业务版图的稳步扩张。随着社会经济发展与居民高品质生活需求提升，清洁电器消费需求持续增长，公司紧抓这一市场机遇，加大清洁家电领域布局力度，2025年持续提升市场份额与客户满意度，为企业发展注入强劲新动能。

在汽车类业务领域，公司布局已久，早在2005年便与3M公司携手，深耕汽车空气过滤领域。当前，消费市场需求升级，汽车已从“单一交通工具”向“第三空间”转变，车内座舱成为当代人除家庭、办公室外停留最久的场景，汽车厂商对车内空气质量的重视程度日益提升。与此同时，新能源汽车无需安装燃油发动机，为大尺寸空气过滤器的应用提供了充足空间，其智能化特性更可实现车内空气质量智能管理、动态空气过滤等多元化提升方案，为公司汽车类业务带来广阔发展前景。

3、推动产品升级，优化产品结构布局

报告期内，公司紧扣行业发展趋势与客户核心需求，持续推进产品与工艺升级，主要包含：抗过敏原过滤网、PM2.5过滤器、可清洗高效过滤器、V型过滤器、除臭过滤器、宠物专用过滤器、中效袋式过滤器等。公司相关新产品制造工艺和技术水平处于国内领先水平，并且持续保持同其他企业的竞争优势。未来，公司将持续通过研发创新与市场推广，进一步稳固在高性能过滤材料行业的龙头地位，推动产品结构不断优化，满足市场多元化需求。

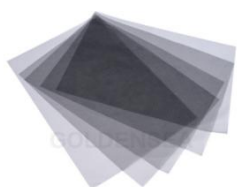

抗过敏原过滤网



PM2.5过滤器



可清洗高效过滤器



V型过滤器



除臭过滤器



宠物专用过滤器



中效袋式过滤器

(一) 主营业务分析

1、 利润表及现金流量表相关科目变动分析表

单位：元 币种：人民币

科目	本期数	上年同期数	变动比例 (%)
营业收入	855,490,572.52	788,542,275.71	8.49
营业成本	663,411,047.58	606,001,726.81	9.47
销售费用	30,940,454.93	27,861,158.23	11.05
管理费用	74,501,149.04	68,653,944.69	8.52
财务费用	486,349.46	398,663.54	21.99
研发费用	17,564,273.09	19,657,821.80	-10.65
经营活动产生的现金流量净额	128,981,262.27	76,692,815.49	68.18
投资活动产生的现金流量净额	-1,009,888.45	-296,782,544.86	不适用
筹资活动产生的现金流量净额	-65,564,061.77	-29,706,473.80	不适用

营业收入变动原因说明：主要是报告期内订单较去年同期增加。

营业成本变动原因说明：报告期内收入增加，成本同步增加。

销售费用变动原因说明：报告期内公司主动调整战略布局，开拓市场所致。

管理费用变动原因说明：报告期内公司主动升级组织管理能力所致。

财务费用变动原因说明：报告期内财务费用水平稳定。

研发费用变动原因说明：报告期内，受研发方向的探索和调整综合影响，调研阶段的项目增多，开发阶段的项目减少，费用减少。

经营活动产生的现金流量净额变动原因说明：报告期内收付款信用期管理效果显著。

投资活动产生的现金流量净额变动原因说明：主要因报告期内投资理财业务到期，理财业务较去年减少。

筹资活动产生的现金流量净额变动原因说明：主要因报告期内发生了股权回购。

本期公司业务类型、利润构成或利润来源发生重大变动的详细说明

适用 不适用

2、 收入和成本分析

适用 不适用

报告期内，公司订单较去年同期增加，收入增加。成本因订单增加，同步增加

(1). 主营业务分行业、分产品、分地区、分销售模式情况

单位：元 币种：人民币

主营业务分行业情况						
分行业	营业收入	营业成本	毛利率 (%)	营业收入比上年增减 (%)	营业成本比上年增减 (%)	毛利率比上年增减 (%)
空气过滤器	475,839,955.84	353,835,239.88	25.64	8.85	9.81	-0.65
空调风轮及 周边产品	354,875,308.60	285,791,289.12	19.47	7.67	8.14	-0.35
其他	18,503,842.24	17,314,045.18	6.43	14.66	14.07	0.48
主营业务分产品情况						
分产品	营业收入	营业成本	毛利率 (%)	营业收入比上年增	营业成本比上年增	毛利率比上年增减 (%)

				减(%)	减(%)	
空气过滤网及网板	367,151,753.02	275,253,669.24	25.03	3.02	4.12	-0.79
过滤器	108,688,202.82	78,581,570.64	27.70	34.60	35.82	-0.65
空调风轮及 周边产品	354,875,308.60	285,791,289.12	19.47	7.67	8.14	-0.35
其他	18,503,842.24	17,314,045.18	6.43	14.66	14.07	0.48
主营业务分地区情况						
分地区	营业收入	营业成本	毛利率(%)	营业收入比上年增减(%)	营业成本比上年增减(%)	毛利率比上年增减(%)
国内	339,286,524.48	282,170,730.44	16.83	4.89	2.89	1.61
国外	509,932,582.20	374,769,843.74	26.51	11.00	14.45	-2.22
主营业务分销售模式情况						
销售模式	营业收入	营业成本	毛利率(%)	营业收入比上年增减(%)	营业成本比上年增减(%)	毛利率比上年增减(%)
直销	849,219,106.68	656,940,574.18	22.64	8.47	9.19	减少 0.51 个百分点

主营业务分行业、分产品、分地区、分销售模式情况的说明

报告期内，毛利水平平稳，收入增加主要是订单较去年同期增加，成本同步增加。

(2). 产销量情况分析表

√适用 □不适用

主要产品	单位	生产量	销售量	库存量	生产量比上年增减(%)	销售量比上年增减(%)	库存量比上年增减(%)
空调过滤网及网板	件	120,644,375.56	119,267,658.91	18,472,091.79	3.00	4.59	8.05
过滤器	件	14,386,085.02	14,070,428.40	1,209,058.07	30.00	29.11	35.33
风轮	件	42,695,915.02	43,598,799.20	4,181,504.26	5.00	10.04	-17.76

产销量情况说明

公司一直坚持以销定产原则，各项产品库存量比较合理，产销均衡，得益于国内外市场的同步增长，根据销售量情况合理控制库存。

(3). 重大采购合同、重大销售合同的履行情况

□适用 √不适用

(4). 成本分析表

单位：元 币种：人民币

分行业情况							
分行业	成本构成项目	本期金额	本期占总成本比例(%)	上年同期金额	上年同期占总成本比例(%)	本期金额较上年同期变动比例(%)	情况说明
空气过滤器	材料费	201,163,695.80	56.85	181,302,052.42	56.27	12.80	

空气过滤器	直接人工费	61,643,315.08	17.42	56,253,651.78	17.46	11.42	
空气过滤器	动力费	15,757,651.76	4.45	14,613,947.87	4.54	9.28	
空气过滤器	制造费用	39,732,662.86	11.23	36,819,714.38	11.43	9.52	
空气过滤器	加工费	35,537,914.36	10.04	33,233,077.85	10.31	8.06	
空调风轮及周边产品	材料费	204,998,091.69	71.73	189,248,021.33	71.61	8.92	
空调风轮及周边产品	直接人工费	32,094,361.77	11.23	29,413,915.34	11.13	9.73	
空调风轮及周边产品	动力费	6,887,570.07	2.41	6,342,623.25	2.40	8.92	
空调风轮及周边产品	制造费用	27,064,435.08	9.47	25,819,762.16	9.77	5.19	
空调风轮及周边产品	加工费	14,746,830.52	5.16	13,451,646.82	5.09	10.64	
分产品情况							
分产品	成本构成项目	本期金额	本期占总成本比例(%)	上年同期金额	上年同期占总成本比例(%)	本期金额较上年同期变动比例(%)	情况说明
空气过滤器及网板	材料费	152,160,228.35	55.28	145,453,964.42	55.02	5.70	
空气过滤器及网板	直接人工费	49,573,185.83	18.01	47,453,628.89	17.95	5.56	
空气过滤器及网板	动力费	12,496,516.58	4.54	12,160,818.54	4.60	3.43	
空气过滤器及网板	制造费用	32,039,527.10	11.64	31,062,960.41	11.75	3.96	
空气过滤器及网板	加工费	28,984,211.37	10.53	28,234,248.27	10.68	3.16	
过滤器	材料费	49,003,467.45	62.36	35,848,088.00	61.96	35.13	
过滤器	直接人工费	12,070,129.25	15.36	8,800,022.89	15.21	35.98	
过滤器	动力费	3,261,135.18	4.15	2,453,129.33	4.24	31.98	
过滤器	制造费用	7,693,135.77	9.79	5,756,753.96	9.95	32.57	
过滤器	加工费	6,553,702.99	8.34	4,998,829.57	8.64	31.94	
空调风轮及周边产品	材料费	204,998,091.69	71.73	189,248,021.33	71.61	8.92	
空调风轮及周边产品	直接人工费	32,094,361.77	11.23	29,413,915.34	11.13	9.73	
空调风轮及周边产品	动力费	6,887,570.07	2.41	6,342,623.25	2.40	8.92	
空调风轮及周边产品	制造费用	27,064,435.08	9.47	25,819,762.16	9.77	5.19	

空调风轮及 周边产品	加工费	14,746,83 0.52	5.16	13,451,64 6.82	5.09	10.64	
---------------	-----	-------------------	------	-------------------	------	-------	--

成本分析其他情况说明

报告期内，成本构成方面：总体各成本项目占比差异不大。

(5). 报告期主要子公司股权变动导致合并范围变化

适用 不适用

(6). 公司报告期内业务、产品或服务发生重大变化或调整有关情况

适用 不适用

(7). 主要销售客户及主要供应商情况

属于同一控制人控制的客户或供应商视为同一客户或供应商合并列示，受同一国有资产管理机构实际控制的除外。

下列客户及供应商信息按照同一控制口径合并计算列示的情况说明

所属集团	客户
大金集团	大金空调(上海)有限公司
	大金机电设备(苏州)有限公司
	大金空调(苏州)有限公司
	大金医疗科技(苏州)有限公司
	大金空调技术(中国)有限公司
	大金空调(惠州)有限公司
	DAIKIN MALAYSIA SDN. BHD
	PT Daikin Manufacturing Indonesia
	DAIKIN Manufacturing Mexico, S. de R.L. de C.V.
	DAIKIN INDUSTRIES (THAILAND) CO., LTD
	DAIKIN AIRCONDITIONING (THAILAND) CO., LTD
	DAIKIN MALAYSIA SND. BHD.
	DAIKIN ISITMA VE SOGUTMA SISTEMLERI SANAYI TICARET A. S
	PT DAIKIN INDUSTRIES INDONESIA
ダイキン工業株式会社	
三菱集团	上海三菱电机. 上菱空调机电电器有限公司
	三菱重工金羚空调器有限公司
	三菱重工海尔(青岛)空调机有限公司
	美国三菱电机
	三菱电机机电(上海)有限公司
	Mitsubishi Electric Turkey
	三菱電機静岡
	三菱エンジニアリング静岡
	三菱電機冷熱システム
	三菱電機トレーディング(株)和歌山事業所
三菱電機中津川	

	三菱電機インダストリアルズ 中津川
	三菱インダストリアルズ 長崎
	MITSUBISHI ELECTRIC CONSUMER PRODUCTS (THAILAND) CO., LTD
	MITSUBISHI HEAVY INDUSTRIES-MAHAJAK AIR CONDITIONERS CO., LTD
	MITSUBISHI ELECTRIC INDIA PVT., LTD
美的集团	广东美的集团芜湖制冷设备有限公司
	美的集团武汉制冷设备有限公司
	美的集团武汉暖通设备有限公司
	佛山市美的开利制冷设备有限公司
	广东美的暖通设备有限公司
	广东美的制冷设备有限公司-顺德工厂
	广东美的环境电器制造有限公司
	合肥美的暖通设备有限公司
	广东美的智享生活电器制造有限公司
	MIDEA REFRIGERATION EQUIPMENT (THAILAND) CO., LTD
格力集团	珠海格力电器股份有限公司
	珠海格力智能装备有限公司
	格力电器（合肥）有限公司
	格力电器（南京）有限公司
	格力电器（武汉）有限公司
	珠海格力电器股份有限公司香洲分公司
	格力电器(珠海金湾)有限公司
	格力电器（重庆）有限公司
	长沙格力暖通制冷设备有限公司
	格力电器（赣州）有限公司
	格力电器（成都）有限公司
	格力电器(中山)小家电制造有限公司
夏普集团	上海夏普电器有限公司
	越南夏普 SHARP MANUFACTURING VIETNAM CO., LTD
	SHARP HONG KONG LIMITED
	SHARP APPLIANCES (THAILAND) LIMITED
	シャープ株式会社

A.公司主要销售客户及主要供应商情况

适用 不适用

前五名客户销售额50,995.85万元，占年度销售总额59.61%；其中前五名客户销售额中关联方销售额0万元，占年度销售总额0%。

前五名供应商采购额10,864.30万元，占年度采购总额16.38%；其中前五名供应商采购额中关联方采购额0万元，占年度采购总额0%。

B.报告期内向单个客户的销售比例超过总额的 50%、前 5 名客户中存在新增客户的或严重依赖于少数客户的情形

适用 不适用

报告期内向单个供应商的采购比例超过总额的 50%、前 5 名供应商中存在新增供应商的或严重依赖于少数供应商的情形

适用 不适用

C. 报告期内公司股票被实施退市风险警示或其他风险警示

前五名销售客户

适用 不适用

前五名供应商

适用 不适用

D. 报告期内公司存在贸易业务收入

适用 不适用

贸易业务占营业收入比例超过 10%前五名销售客户

适用 不适用

贸易业务收入占营业收入比例超过 10%前五名供应商

适用 不适用

其他说明：

无

3、费用

适用 不适用

销售费用较去年上升了 11.05%，主要系报告期内公司主动调整战略布局，开拓市场所致。

管理费用较去年上升了 8.52%，主要系报告期内公司主动升级组织管理能力所致。

研发费用较去年下降了 10.65%，主要系报告期内，受研发方向的探索和调整综合影响，调研阶段的项目增多，开发阶段的项目减少，费用减少。

财务费用较去年上升了 8.7 万元，报告期内财务费用水平稳定。

4、研发投入

(1). 研发投入情况表

适用 不适用

单位：元 币种：人民币

本期费用化研发投入	17,564,273.09
本期资本化研发投入	
研发投入合计	17,564,273.09
研发投入总额占营业收入比例（%）	2.05
研发投入资本化的比重（%）	

(2). 研发人员情况表

适用 不适用

公司研发人员的数量	114
研发人员数量占公司总人数的比例（%）	7.36
研发人员学历结构	
学历结构类别	学历结构人数
博士研究生	4
硕士研究生	16

本科	37
专科	26
高中及以下	31
研发人员年龄结构	
年龄结构类别	年龄结构人数
30岁以下（不含30岁）	31
30-40岁（含30岁，不含40岁）	39
40-50岁（含40岁，不含50岁）	30
50-60岁（含50岁，不含60岁）	10
60岁及以上	4

(3). 情况说明

适用 不适用

(4). 研发人员构成发生重大变化的原因及对公司未来发展的影响

适用 不适用

5、现金流

适用 不适用

单位：元 币种：人民币

项目名称	2025年	2024年	变动（%）
经营活动产生的现金流量净额	128,981,262.27	76,692,815.49	68.18
投资活动产生的现金流量净额	-1,009,888.45	-296,782,544.86	不适用
筹资活动产生的现金流量净额	-65,564,061.77	-29,706,473.80	不适用

(二) 非主营业务导致利润重大变化的说明

适用 不适用

(三) 资产、负债情况分析

适用 不适用

1、资产及负债状况

单位：元 币种：人民币

项目名称	本期期末数	本期期末数占总资产的比例（%）	上期期末数	上期期末数占总资产的比例（%）	本期期末金额较上期期末变动比例（%）	情况说明
货币资金	419,033,261.63	23.78	321,104,983.93	19.07	30.50	报告期内理财产品到期转入货币资金。
交易性金融资产	160,181,124.50	9.09	230,746,331.99	13.70	-30.58	
预付款项	3,986,702.33	0.23	2,627,060.33	0.16	51.76	报告期内预付货款增加。
其他应收款	5,374,732.23	0.31	21,570,310.69	1.28	-75.08	主要是报告期内往来款减少。
持有待售资产	41,122,416.99	2.33	17,261,055.46	1.03	138.24	预计处置土地使用权增加。

其他流动资产	245,433,762.89	13.93	145,800,580.26	8.66	68.34	报告期内定期存款增加。
其他非流动金融资产	13,258,168.56	0.75	20,000,000.00	1.19	-33.71	报告期内权益工具投资的公允价值减少。
在建工程	5,580,971.71	0.32	3,022,683.43	0.18	84.64	报告期内厂房配套软硬件工程增加。
使用权资产	1,491,730.71	0.08	777,250.70	0.05	91.92	报告期内办公场地续签合同所致。
无形资产	82,433,066.57	4.68	119,544,451.03	7.10	-31.04	报告期内部分土地使用权转入持有待售资产。
其他非流动资产	888,740.00	0.05	3,125,788.00	0.19	-71.57	报告期内预付工程、设备款减少。
合同负债	27,961,814.31	1.59	4,739,134.04	0.28	490.02	报告期内收到处置土地预收款。
应交税费	9,199,969.69	0.52	4,095,596.77	0.24	124.63	报告期内利润总额增加，所得税增加。

其他说明：

无

2、境外资产情况

适用 不适用

(1). 资产规模

其中：境外资产59,108.48（单位：万元 币种：人民币），占总资产的比例为33.55%。

(2). 境外资产占比较高的相关说明

适用 不适用

单位：万元 币种：人民币

境外资产名称	形成原因	运营模式	本报告期营业收入	本报告期净利润
金海三喜（泰国）有限公司	投资设立	组织生产并销售	29,465.95	4,034.78

3、截至报告期末主要资产受限情况

适用 不适用

单位：元 币种：人民币

项目	期末账面价值	受限原因
银行存款	11,120.63	封存账户受限资金 10,120.63 元，圈存 1,000.00 元
其他货币资金	144,403,618.53	开具承兑汇票存入的保证金 19,749,981.79 元，定期存款 124,653,636.74 元
应收票据	15,193,400.55	开立承兑汇票质押
应收款项融资	23,373,061.51	开立承兑汇票质押
合计	182,981,201.22	/

4、其他说明

适用 不适用

(四) 行业经营性信息分析

√适用 不适用

请参阅本报告第三节 管理层讨论与分析之二、报告期内公司所处行业情况的内容。

(五) 投资状况分析**对外股权投资总体分析**

√适用 □不适用

截止本报告期末，公司合并报表长期股权投资金额为 27,773,562.20 元，期初余额为 27,885,175.39 元，较期初减少 111,613.19 元，降幅 0.40%。主要为本期确认联营企业投资收益综合所致。

1、重大的股权投资

□适用 √不适用

2、重大的非股权投资

□适用 √不适用

3、以公允价值计量的金融资产

√适用 □不适用

单位：元 币种：人民币

资产类别	期初数	本期公允价值变动损益	计入权益的累计公允价值变动	本期计提的减值	本期购买金额	本期出售/赎回金额	其他变动	期末数
信托产品	30,746,331.99	377,192.51						31,123,524.50
其他	247,296,287.36				400,000,000.00	505,000,000.00	31,175,436.45	173,471,723.81
合计	278,042,619.35	377,192.51			400,000,000.00	505,000,000.00	31,175,436.45	204,595,248.31

证券投资情况

□适用 √不适用

证券投资情况的说明

□适用 √不适用

私募基金投资情况

适用 不适用

衍生品投资情况

适用 不适用

4、报告期内重大资产重组整合的具体进展情况

适用 不适用

(六) 重大资产和股权出售

适用 不适用

公司于2024年12月13日召开第五届董事会第十三次会议、2024年12月31日召开2024年第二次临时股东大会，审议通过《关于出售部分闲置资产的议案》，同意公司将位于浙江省诸暨市应店街镇大马坞村的部分闲置土地、厂房及附属设备等资产分别出售给诸暨市雨森纺织有限公司、诸暨市路阳纺织有限公司，交易价格分别为人民币3,500万元、1,180万元。具体内容详见公司于2024年12月14日、2025年1月1日在指定信息披露媒体披露的相关公告（公告编号：2024-044、2025-001）。本次交易交割日发生在2025年，影响2025年度经营业绩。

公司于2025年5月21日召开第五届董事会第十八次会议，审议通过《关于子公司出售部分资产的议案》，同意公司子公司金海三喜（泰国）有限公司将其将位于泰国罗勇府Pluak Daeng区 Mae Nam Khu分区 WHA 东海岸4号工业区的一块土地出售给洛克赛科技(泰国)有限公司 LUXI TECHNOLOGY (THAILAND) CO.,LTD.。本次出售资产的含税转让价款为24,645.75万泰铢（约合人民币5,239.69万元）。具体内容详见公司于2025年5月22日在指定信息披露媒体披露的《关于子公司出售资产的公告》（公告编号：2025-028）。

(七) 主要控股参股公司分析

适用 不适用

主要子公司及对公司净利润影响达10%以上的参股公司情况

适用 不适用

公司名称	公司类型	主要业务	注册资本	总资产	净资产	营业收入	营业利润	净利润
日本金海环境株式会社	子公司	空气过滤器的销售	8,900万日元	4,556.17万元	3,399.88万元	13,283.79万元	722.04万元	313.14万元

浙江诸暨金海进出口有限公司	子公司	货物及技术的进出口	2,000万人民币	4,029.45万元	2,640.28万元	2,086.68万元	-161.78万元	-154.99万元
珠海金海环境技术有限公司	子公司	空气过滤器、空调风轮等产品的生产和销售	9,911.74万人民币	19,557.85万元	11,510.06万元	14,426.01万元	235.11万元	228.24万元
金海三喜（泰国）有限公司	子公司	空气过滤器、空调风轮等产品的生产和销售	6,681万泰铢	48,505.66万元	32,019.20万元	29,476.42万元	4,487.65万元	4,034.78万元
上海金励环境技术咨询有限公司	子公司	环境材料科技领域的技术服务、开发、咨询等	300万人民币	684.73万元	319.18万元	1,679.25万元	147.37万元	140.01万元
金海科技（泰国）有限公司	子公司	生产和销售塑料制品、组装空调、空气清新机、加湿机	39,837.25万泰铢	15,827.07万元	15,825.96万元	0万元	137.54万元	137.54万元
金海环球贸易有限公司	子公司	环保过滤材料、过滤网及网板、过滤器、空气清新剂、塑料制品及组件、模具等产品的进出口贸易、技术进出口相关业务	3,000万人民币	2,726.76万元	1,015.00万元	177.66万元	-6.20万元	-6.20万元

报告期内取得和处置子公司的情况

适用 不适用

其他说明

适用 不适用

(八) 公司控制的结构化主体情况

适用 不适用

六、公司关于公司未来发展的讨论与分析

(一) 行业格局和趋势

√适用 □不适用

据奥维云网（AVC）PSI 监测数据显示，2025 冷年中国家用空调市场延续了增长态势，全年累计生产 20,072 万台，同比增长 11.1%，总销量 19,569 万台，同比增长 11.5%。即便面临复杂多变的市场环境，2025 年空调市场依旧实现了产销双增长的良好局面。另一方面，2025 年空调出口市场表现持续强劲，规模直逼内销出货量。出口市场的强势增长，不仅为空调行业的整体发展注入了强大动力，也进一步巩固了中国空调产业在全球的地位。在用户需求渐趋多元化与个性化的背景下，空调行业产品趋势也逐渐多元化。消费者不再只看重价格，而是更加关注空调产品的健康性、节能性、智慧性、集成性等附加功能。这种趋势在众多企业的产品创新中已有所体现。近年来，主流空调产品围绕健康、智慧、节能、集成这四大功能趋势进行持续的迭代升级。此外，清洁电器的蓬勃发展，成为家电行业增长的新动能。奥维云网（AVC）监测数据显示，2025 年中国清洁电器行业销售额 471 亿元，同比增长 11.3%，零售量 3,550 万台，同比增长 17.0%。从同比增幅来看，清洁电器可以说是引领增长，在整个家电市场处于增长第一梯队。由于人们对空气环境质量的日益重视，过滤器行业的发展在 2025 年度保持了持续稳定的增长态势。同时，随着我国新能源汽车销量的快速增长及在大飞机领域的持续突破，进一步带动了空气过滤器的强劲需求。据中国汽车工业协会数据显示，2025 年我国新能源汽车产销分别完成 1,662.6 万辆和 1,649 万辆，同比分别增长 29%和 28.2%，新能源汽车新车销量占汽车新车总销量的 47.9%；C919 大飞机 2025 年全年新交付约 15 架，较 2024 年的 12 架实现增长。

未来几年，过滤材料、过滤器行业的主要发展方向预计会向多元化健康产品应用发展，强调产品的创新技术与使用，消费级市场将迎来较大发展。可以预见，未来一段时间内行业将保持稳步发展，产业结构持续优化，技术创新和系统解决方案是重要竞争力，行业的高质量发展和经济效益将进一步提升。

(二) 公司发展战略

√适用 □不适用

公司将继续坚持“以市场为导向、以技术为核心”的理念，以“室内空气治理的引领者”为目标。不仅在传统业务上布局，还将发力以研发创新为核心的高端制造领域，主营业务由过滤网、网板、过滤器等传统产品的生产制造，逐步向上游新材料领域覆盖，加大在基础材料方面的研发投入，并在主营的高性能过滤材料、功能性过滤材料、功能性过滤网及各类过滤器等产品上落地应用。同时进一步规范管理，加强智能化自动化生产，推进智能设备的应用，加强品质管控，以先进的技术、优质的产品、系统的解决方案满足客户的需求。在以下几个方面进行发展：

1、公司将持续加大研发投入，响应多元化健康需求。公司将继续保持高性能过滤材料、功能性过滤材料、功能性过滤网的技术创新和应用拓展。未来三年，公司将继续加强与各大知名院所与顶级科研机构的合作，以自主创新为主线，引用外部智力，构建产学研相结合的科研合作关系，加强技术产业化，推动产品升级，提高产品附加值。同时，公司还将扩大企业研究院和海外研发中心的投入，以现有的产能分布为基础加快技术研发中心的建设，在新材料的创新领域稳步前进。公司生产的高性能过滤材料、功能性过滤材料、功能性过滤网及各类过滤器具备病毒杀灭、驱蚊驱蝇、除异味、抗过敏、除甲醛、除 PM2.5 等功能。公司将持续深入研究客户需求，持续加大研发投入，开发更多适合各类应用场景的新产品。

2、完善人才队伍建设，为公司高速发展奠定基础。针对新能源汽车、大飞机、高端家电等领域对高端过滤材料的旺盛需求，公司将在新材料技术创新方面持续配置高端人才队伍，不断推动产品升级，提高产品附加值和经济效益，深耕健康安全领域。

3、建立数字化工厂，打造智能供应链平台。顺应行业对系统解决方案和高效生产的要求，公司将通过持续技术创新及工艺研究，将自动化生产力提升到一个新的水平，实现全新的管理模式，优化产业链各环节。未来3-5年，公司将逐步推行“产业物联网”经营战略，通过物联网信息系统，将生产中的供应、制造、销售信息数据化、智慧化，从而达到提升效率、节约资源等优化作用，在为客户提供更好服务体验的同时，创造出更高的企业价值。

4、进一步加强产业整合、优化布局。随着珠海及泰国子公司产能的全面释放与稳定运营，公司有效缓解了产能不足带来的瓶颈问题。未来将进一步加强产能布局，形成以诸暨、珠海、泰国为主的三大核心生产基地，对过滤材料、过滤网、过滤器等产品的生产进行合理调配，以更好满足业务发展及客户需求。

5、持续深化与客户的战略合作，加快产品布局和市场拓展。公司已与诸多全球知名企业在空调、空气净化机、新风系统等领域建立长期稳固、同步开发和共享全球行业资源的战略合作关系。公司将不断为上述企业提供行业领先的新产品，以保障双方的良好市场效益并实现持续稳定增长，强化双方的合作共赢。未来，在优异的产品竞争力和品牌美誉度基础上，公司将力争与更多领域客户建立长期战略合作，引领行业技术创新与变革，提升产品的市场占有率。

6、充分利用好资本市场的融资功能，扩充公司资金实力以实现企业高质量发展。公司将着眼于优化产业整体布局，合理借助资本市场，进行围绕主业的外延式发展探索，开展行业内产业整合及高新技术领域相关项目的海内外并购，在高性能过滤材料、功能性过滤材料、功能性过滤网行业做精做强，为公司创造新的发展动力。

(三) 经营计划

√适用 □不适用

1、人才引进计划

公司将本着“前瞻性、计划性”的原则，围绕发展战略目标，继续加快在全球引进高端专业研发技术人才，优秀管理人员和国际化市场营销人员，同时在公司内部完善人才培养途径，不断充实人才队伍，使公司的人才水平与公司的智能化生产、智慧化管理相适应，支持公司的快速发展并满足管理水平提升的需要。

2、管理改进计划

公司将按照现代企业制度的要求，严格按照法律法规及上市公司监管规则的相关规定，确保公司在法人治理结构、决策机制、组织形式、决策流程等方面的规范运作与高效执行，实现决策科学化、运行规范化，最大限度地降低经营风险。

3、市场开发计划

公司将在维护稳定现有客户的基础上，根据向产业链上游延伸、重点打造高性能过滤材料制造商的战略思路，积极拓展新市场和新客户、提高产品性能、提升市场占有率，积极推动高性能过滤材料的市场推广。

4、技术革新计划

加强技术革新，加快设备的升级换代，加大智能化生产改造，提高生产的自动化水平和智慧化管理，全面推动“机器换人”，通过改造提高劳动生产效率及产品质量稳定性，进而实现降本增效。

5、筹资计划

公司将采用多种筹资方式以满足未来发展规划的资金需求。公司将根据需要，合理运用多种筹资及理财工具，充分发挥资本市场作用，通过资本市场筹集发展所需的资金，满足企业快速稳定发展的需要，并将集中精力做好筹集资金项目的建设，努力以规范的运作、科学的管理创造良好的经营业绩，为投资者创造丰厚的回报。

(四) 可能面对的风险

√适用 □不适用

1、受全球宏观经济环境影响的风险

由于受中美贸易摩擦及国际经济、政治等环境多变的影响，外部经贸形势复杂。随着公司出口业务的不断开拓，因业务所在国与我国政治经济格局变化，引发风险的可能性上升。公司将加强对海外市场政策、法规及地缘政治风险的动态研判，努力降低海外市场的运营风险；考虑实施海外市场的本土化经营战略，寻求与当地客户保持长期的良好合作关系。

同时，公司密切关注汇率变动对公司汇率风险的影响，并将于需要时考虑对冲重大汇率风险。

2、与下游行业景气度联动性较强的风险

公司主要产品为空气过滤材料，应用于各类空调、空气净化器、新风系统及新能源汽车等领域。因此下游空调、空气净化器、新风系统及新能源汽车的行业景气度将影响公司产品的销量和价格，继而影响公司的盈利水平。

公司将加大对高性能过滤材料、功能性过滤材料和功能性过滤网的研发、生产和销售的投入，提高产品的技术附加值，加速进口替代进程，扩大市场份额。同时，积极拓展产品在新能源汽车、大飞机等新兴应用领域的使用场景，降低对传统家电单一行业的依赖，有效平滑下游行业景气度波动对公司盈利的影响。

3、原材料价格波动风险

公司的主要原材料为纺丝用及注塑用的塑料粒子，均为石化产品，与石油价格的联动性较高。上述产品的供应和价格一定程度上受到能源及政策等影响，价格可能会出现异常波动情况，影响公司经济效益。

公司将加强对原材料市场的动态跟踪与趋势研判，密切关注国际油价、能源政策及相关宏观因素变化，优化采购策略，力求以最佳性价比采购原材料，努力降低原材料采购成本。同时，公司将与下游厂商协商，通过产品售价与塑料原材料价格联动调整机制来最大程度减少对公司经营的影响。

4、劳动力成本上升的风险

近年来，受通货膨胀及产业转移等因素的影响，公司及控股子公司所在地工人的人均工资持续上升，且面临结构性招工难、用工难问题，公司面临着劳动力成本上升带来的经营压力。

公司将加大自动化设备改造和技术投入的力度，提升生产线智能化、自动化水平，降低生产工人的人数，进一步提高劳动生产率，降低劳动力成本。同时，公司将继续提升高附加值产品的比例，通过产品结构优化部分消化劳动力成本上升带来的风险。

5、贸易及汇率风险

公司的外贸出口额较大，涉及日本、东南亚、北美、欧洲等地区，由于区域间贸易政策的变动，会对公司日常经营带来影响，公司通过产能海外转移等方式来应对区域间贸易风险。汇率的波动将对公司盈利造成一定的影响。公司根据实际情况，将通过建立海外生产基地及远期结汇等手段，应对并减少汇率波动风险。

(五) 其他

□适用 √不适用

七、公司因不适用准则规定或国家秘密、商业秘密等特殊原因，未按准则披露的情况和原因说明

适用 不适用

第四节 公司治理、环境和社会

一、公司治理相关情况说明

适用 不适用

报告期内，公司严格按照《公司法》、《证券法》及中国证监会、上交所的相关规定和规范性文件的要求，建立了较为完善的公司治理结构及公司治理制度，公司权力机构、决策机构、监督机构及经营管理层之间权责明确，运作规范。公司股东会是公司的最高权力机构，董事会是公司的日常决策机构，下设战略决策委员会、审计委员会、薪酬与考核委员会以及提名委员会四个专门委员会。董事会向股东会负责，对公司经营活动中的重大事项进行审议并做出决定，或提交股东大会审议。

为全面贯彻落实最新法律法规要求，确保公司治理与监管规定保持同步，进一步规范公司运作机制，公司于2025年10月15日召开第五届董事会第二十次会议、2025年10月31日召开公司2025年第一次临时股东会，审议通过了《关于取消监事会暨修订<公司章程>的议案》，同意公司取消监事会，监事会相关职权由董事会审计委员会承接，并相应修订了公司章程。

公司治理与法律、行政法规和中国证监会关于上市公司治理的规定是否存在重大差异；如有重大差异，应当说明原因

适用 不适用

二、公司控股股东、实际控制人在保证公司资产、人员、财务、机构、业务等方面独立性的具体措施，以及影响公司独立性而采取的解决方案、工作进度及后续工作计划

适用 不适用

控股股东、实际控制人及其控制的其他单位从事与公司相同或者相近业务的情况，以及同业竞争或者同业竞争情况发生较大变化对公司的影响、已采取的解决措施、解决进展以及后续解决计划

适用 不适用

三、董事和高级管理人员的情况

(一) 现任及报告期内离任董事和高级管理人员持股变动及薪酬情况

√适用 □不适用

单位：股

姓名	职务	性别	年龄	任期起始日期	任期终止日期	年初持股数	年末持股数	年度内股份增减变动量	增减变动原因	报告期内从公司获得的税前薪酬总额（万元）	是否在公司关联方获取薪酬
丁伊可	董事长、总经理	女	39	2016-5-18	2026-8-13	632,300	632,300	0	/	132.70	否
	董事会秘书(代)	女	39	2024-09-30	2025-3-27						
丁宏广	董事	男	69	2014-8	2026-8-13	688,228	688,228	0	/	6.00	否
丁伯英	董事、副总经理	女	51	2014-8	2026-8-13	317,800	317,800	0	/	115.31	否
丁伊央	董事	女	36	2024-11-26	2026-8-13	4,210,700	4,210,700	0	/	6.00	否
任飞	董事	男	49	2023-8-14	2026-8-13	0	0	0	/	82.91	否
	财务总监	男	49	2020-12-31	2026-8-13						
孟晓红	董事	女	53	2020-8-14	2025-10-31	0	0	0	/	50.02	否
	职工代表董事	女	53	2025-10-31	2026-8-13						
张淳	独立董事	男	69	2023-8-14	2026-8-13	0	0	0	/	7.79	否
姚善泾	独立董事	男	69	2022-1-27	2026-8-13	0	0	0	/	7.79	否
仇如愚	独立董事	男	43	2025-10-31	2026-8-13	0	0	0	/	1.32	否
黄淑君	董事会秘书	女	35	2025-3-27	2026-8-13	0	0	0	/	104.64	否
高镭 (离任)	独立董事	女	40	2020-8-14	2025-10-31	4,800	4,800	0	/	6.47	否
合计	/	/	/	/	/	5,853,828	5,853,828	0	/	520.95	/

姓名	主要工作经历
丁伊可	硕士学历，毕业于英国伦敦国王学院。现任公司董事长、总经理。
丁宏广	EMBA 学历。曾任诸暨云石丝织厂厂长、诸暨云石印染厂厂长、诸暨市工商经济开发公司总经理、金海高科董事长。现任公司董事、日本

	金海董事长及汇投国际有限公司董事。
丁伯英	专科学历。曾任公司前身浙江诸暨金海三喜空调网业有限公司营销总监。现任公司董事、副总经理，日本金海总经理。
丁伊央	硕士学历，毕业于伦敦大学，现任甘肃汇投治沙科技股份有限公司董事，现任公司董事。
任飞	毕业于上海交通大学，研究生学历，中国注册会计师，国际特许会计师。曾任上海上嘉物流有限公司财务总监，佳乐宝食品股份有限公司财务总监，福佳大化石油化工有限公司财务总监，德勤华永会计师事务所有限公司项目负责人。现任公司董事、财务总监。
孟晓红	大专学历。1994年进入公司，就职营业、品质、生产、采购等部门部长职务，现任公司董事、党总支书记、总裁办主任。
张淳	1985年毕业于江西财经学院会计专业，2001年毕业于中共中央党校法律专业，中国注册会计师，高级会计师。曾任江苏省财政厅工业交通处副科长、科长、副处长，江苏省高新技术风险投资公司副总经理，江苏省产权交易所所长，江苏资产评估公司总经理，江苏会计师事务所所长，江苏省财政投资评审中心主任，江苏省农村综合改革办公室处长。现任公司独立董事。
姚善涇	德国柏林工业大学自然科学博士学位。曾任浙江大学生物化工教研室副主任、化工系系副主任、制药工程研究所所长、化学工程与生物工程学系系主任、二次资源化工国家专业实验室主任、化学工程与生物工程学院（系）党委书记。现任浙江大学化学工程与生物工程学院教授、博士研究生导师。现任公司独立董事。
仇如愚	硕士学历，曾任东方航空食品投资有限公司法务、国浩律师（上海）事务所律师、远闻（上海）律师事务所律师及合伙人、上海大邦律师事务所律师及高级合伙人、上海恒在律师事务所律师及高级合伙人、江苏康瑞新材料科技股份有限公司董事，现任上海市通浩律师事务所主任、杭州衣科信息技术股份有限公司独立董事。现任公司独立董事。
黄淑君	硕士学历。2016年8月至2022年12月历任安永（中国）企业咨询有限公司咨询顾问、高级咨询顾问、市场经理；2022年12月至2025年3月历任江阴市恒润重工股份有限公司投关总监、战略投资总监、董事会秘书；2025年3月加入公司，现任公司董事会秘书。
高镭 (离任)	本科学历。曾任浙江楷泽律师事务所、浙江朗威律师事务所、浙江泽鸿律师事务所律师，现任北京盈科（杭州）律师事务所高级合伙人。2020年8月14日至2025年10月31日任公司独立董事。

其它情况说明

√适用 □不适用

公司于2025年10月15日召开第五届董事会第二十次会议、2025年10月31日召开2025年第一次临时股东会，审议通过了《关于取消监事会暨修订<公司章程>的议案》，同意公司取消监事会，监事会相关职权由董事会审计委员会承接。并审议通过了《关于补选第五届董事会独立董事的议案》，选举仇如愚先生为公司第五届董事会独立董事，并担任公司第五届董事会薪酬与考核委员会主任委员、审计委员会成员、提名委员会成员职务，任期自股东会审议通过之日起至第五届董事会任期届满之日止。具体内容详见公司于2025年10月16日在指定信息披露媒体披露的相关公告（公告编号：2025-052、2025-055）。

(二) 现任及报告期内离任董事和高级管理人员的任职情况**1、 在股东单位任职情况**

□适用 √不适用

2、 在其他单位任职情况

√适用 □不适用

任职人员姓名	其他单位名称	在其他单位担任的职务	任期起始日期	任期终止日期
丁宏广	汇投国际有限公司	董事		
丁伊可	金海三喜（泰国）有限公司	总经理		
丁伊可	金海高科环球贸易有限公司	董事		
丁伯英	日本金海	总经理		
丁伯英	金海高科环球贸易有限公司	董事		
任飞	金海高科环球贸易有限公司	董事		
孟晓红	浙江诸暨金海进出口有限公司	监事		
仇如愚	上海市通浩律师事务所	主任		
仇如愚	杭州衣科信息技术股份有限公司	独立董事		
高镭（离任）	北京盈科（杭州）律师事务所	高级合伙人		
在其他单位任职情况的说明	无			

(三) 董事、高级管理人员薪酬情况

√适用 □不适用

董事、高级管理人员薪酬的决策程序	薪酬与考核管理制度由董事会薪酬与考核委员会拟定，董事会、股东会审议通过后实施。
董事在董事会讨论本人薪酬事项时是否回避	是
薪酬与考核委员会或独立董事专门会议关于董事、高级管理人员薪酬事项发表建议的具体情况	薪酬与考核委员会审议了《关于确认董事 2025 年度薪酬及制定 2026 年度薪酬方案的议案》《关于确认高级管理人员 2025 年度薪酬及制定 2026 年度薪酬方案的议案》，并表示：薪酬方案充分考虑公司的经营规模、所处行业及所处地区董事、高级管理人员薪酬水平及职责，兼顾了公正性与激励性，董事、高级管理人员薪酬方案的审议过程符合相关规定，不存在损害公司及股东，特别是中小股东利益的情形。因此，同意该议案，并同意提交至公司董事会以及股东会审议。
董事、高级管理人员薪酬确定依据	根据其在公司担任的具体职务，并按公司相关薪酬与绩效考核管理制度考核后确定。
董事和高级管理人员薪酬的实际支付情况	报告期内，公司为董事、高级管理人员发放的薪酬符合公司工资及绩效考核规定，按规定发放。
报告期末全体董事和高级管理人员实际获得的薪酬合计	具体在前述“现任及报告期内离任董事和高级管理人员持股变动及薪酬情况”表列示。
报告期末全体董事和高级管理人员实际获得薪酬的考核依据和完成情况	公司按照年度绩效考核办法，对全体董事和高级管理人员进行年度绩效和经营目标的考核，薪酬已按考核结果执行。
报告期末全体董事和高级管理人员实际获得薪酬的递延支付安排	不适用

报告期末全体董事和高级管理人员实际获得薪酬的止付追索情况	不适用
------------------------------	-----

(四) 公司董事、高级管理人员变动情况

√适用 □不适用

姓名	担任的职务	变动情形	变动原因
仇如愚	独立董事、薪酬与考核委员会主任委员、审计委员会成员、提名委员会成员	选举	工作调动
高镭（离任）	原独立董事、薪酬与考核委员会主任委员、审计委员会成员、提名委员会成员	离任	个人原因

(五) 近三年受证券监管机构处罚的情况说明

□适用 √不适用

(六) 其他

□适用 √不适用

四、董事履行职责情况**(一) 董事参加董事会和股东会的情况**

董事姓名	是否独立董事	参加董事会情况						参加股东会情况
		本年应参加董事会次数	亲自出席次数	以通讯方式参加次数	委托出席次数	缺席次数	是否连续两次未亲自参加会议	出席股东会的次数
丁伊可	否	9	9	2	0	0	否	2
丁宏广	否	9	9	9	0	0	否	1
丁伯英	否	9	9	2	0	0	否	2
丁伊央	否	9	9	2	0	0	否	2
任飞	否	9	9	2	0	0	否	2
孟晓红	否	9	9	9	0	0	否	2
张淳	是	9	9	2	0	0	否	2
姚善涇	是	9	9	2	0	0	否	2
仇如愚	是	1	1	0	0	0	否	1
高镭（离任）	是	8	8	2	0	0	否	2

连续两次未亲自出席董事会会议的说明

□适用 √不适用

年内召开董事会会议次数	9
其中：现场会议次数	0
通讯方式召开会议次数	2
现场结合通讯方式召开会议次数	7

(二) 董事对公司有关事项提出异议的情况

□适用 √不适用

(三) 其他

□适用 √不适用

五、董事会下设专门委员会情况

√适用 □不适用

(一) 董事会下设专门委员会成员情况

专门委员会类别	成员姓名
审计委员会	张淳、仇如愚、丁伊央、高镭（离任）
提名委员会	姚善泾、仇如愚、丁伊央、高镭（离任）
薪酬与考核委员会	仇如愚、丁伊可、张淳、高镭（离任）
战略委员会	丁伊可、姚善泾、丁伊央

(二) 报告期内审计委员会召开五次会议

召开日期	会议内容	重要意见和建议	其他履行职责情况
2025年1月6日	审计委员会与负责公司审计工作的注册会计师召开审前沟通会议，对2024年度审计工作的审计范围、重要时间节点、人员安排、审计重点等相关事项进行了沟通。	年审前沟通会议，对2024年度审计工作相关事项进行了沟通	
2025年4月21日	审议《关于公司<2024年年度报告>正文及其摘要的议案》《关于<董事会审计委员会2024年度履职情况报告>的议案》《关于公司<2024年度内部控制评价报告>的议案》《关于<审计委员会对2024年度会计师事务所履行监督职责情况报告>的议案》《<关于2024年度会计师事务所履职情况评估报告>的议案》《关于续聘2025年度会计师事务所的议案》	审议通过了全部议案	
2025年4月24日	审议《关于公司<2025年第一季度报告>的议案》	审议通过了全部议案	
2025年8月25日	审议《关于公司<2025年半年度报告>及其摘要的议案》	审议通过了全部议案	
2025年10月28日	审议《关于公司<2025年第三季度报告>的议案》	审议通过了全部议案	

(三) 报告期内提名委员会召开两次会议

召开日期	会议内容	重要意见和建议	其他履行职责情况
2025年3月20日	审议《关于聘任董事会秘书的议案》	审议通过了全部议案	
2025年10月10日	审议《关于补选第五届董事会独立董事的议案》	审议通过了全部议案	

(四) 报告期内薪酬与考核委员会委员会召开一次会议

召开日期	会议内容	重要意见和建议	其他履行职责情况

2025年4月 21日	审议《关于确认2024年度董事薪酬的议案》《关于确认2024年度高级管理人员薪酬的议案》	审议通过了全部议案	
----------------	--	-----------	--

(五) 存在异议事项的具体情况

适用 不适用

六、审计委员会发现公司存在风险的说明

适用 不适用

审计委员会对报告期内的监督事项无异议。

七、报告期末母公司和主要子公司的员工情况

(一) 员工情况

母公司在职员工的数量	676
主要子公司在职员工的数量	872
在职员工的数量合计	1,548
母公司及主要子公司需承担费用的离退休职工人数	83
专业构成	
专业构成类别	专业构成人数
生产人员	1,256
销售人员	50
技术人员	132
财务人员	23
行政人员	87
合计	1,548
教育程度	
教育程度类别	数量(人)
博士研究生	4
硕士研究生	30
本科	184
专科	189
高中及以下	1,141
合计	1,548

(二) 薪酬政策

适用 不适用

公司按照《年度绩效考核办法》，对高级管理人员进行绩效和经营目标的考核。为建立客观公正的绩效评估制度，客观评价各项经营指标运营结果，为经营改善提供决策。考核办法是以公司战略规划目标为依据，以激发工作热情为宗旨和原则、以考核办法为主要内容来进行考核和评价的。年度绩效考核主要定量和定性指标，其中定量指标主要考核岗位职责及利润情况，权重为80%；定性指标主要考核项目如新产品、重大项目和基础管理，权重为20%。

(三) 培训计划

适用 不适用

公司每年制定培训计划，针对不同层次的人员培训，进行有针对性的专业培训学习以及企业文化的推广。为了实现公司自身和员工个人的发展目标，公司有计划地对全体人员进行训练，使

之提高与工作相关的知识、技艺、能力，以及态度等素质，以适应并胜任职位工作。公司管理层高度重视员工培养、梯队建设工作。系统性、前瞻性、针对性是公司制订培训计划的核心要求。主要内容包括：知识培训、技能培训。主要分为以下几类：生产类、技术工艺类、综合管理类、品质体系类、采购类等。除了参加外部培训之外，公司更加重视内部的自我培养，建立了自己内部讲师队伍，通过年度培训的方式滚动进行，不断巩固和增强员工的基础工作能力。

(四) 劳务外包情况

适用 不适用

八、利润分配或资本公积金转增预案

(一) 现金分红政策的制定、执行或调整情况

适用 不适用

公司现行《公司章程》第一百五十七条明确了利润分配、现金分红政策、公司利润分配方案的决策程序和机制以及公司利润分配政策的调整，现有现金分红政策充分保护了中小投资者的合法权益。

(二) 现金分红政策的专项说明

适用 不适用

是否符合公司章程的规定或股东会决议的要求	<input checked="" type="checkbox"/> 是 <input type="checkbox"/> 否
分红标准和比例是否明确和清晰	<input checked="" type="checkbox"/> 是 <input type="checkbox"/> 否
相关的决策程序和机制是否完备	<input checked="" type="checkbox"/> 是 <input type="checkbox"/> 否
独立董事是否履职尽责并发挥了应有的作用	<input checked="" type="checkbox"/> 是 <input type="checkbox"/> 否
中小股东是否有充分表达意见和诉求的机会，其合法权益是否得到了充分保护	<input checked="" type="checkbox"/> 是 <input type="checkbox"/> 否

(三) 报告期内盈利且母公司可供股东分配利润为正，但未提出现金利润分配方案预案的，公司应当详细披露原因以及未分配利润的用途和使用计划

适用 不适用

(四) 本报告期利润分配及资本公积金转增股本预案

适用 不适用

单位：元 币种：人民币

每 10 股送红股数（股）	0
每 10 股派息数（元）（含税）	1.2
每 10 股转增数（股）	0
现金分红金额（含税）	27,903,924.84
合并报表中归属于上市公司普通股股东的净利润	78,492,304.25
现金分红金额占合并报表中归属于上市公司普通股股东的净利润的比率（%）	35.55
以现金方式回购股份计入现金分红的金额	0
合计分红金额（含税）	27,903,924.84
合计分红金额占合并报表中归属于上市公司普通股股东的净利润的比率（%）	35.55

(五) 最近三个会计年度现金分红情况

√适用 □不适用

单位：元 币种：人民币

最近三个会计年度累计现金分红金额（含税）(1)	75,080,706.24
最近三个会计年度累计回购并注销金额(2)	0
最近三个会计年度现金分红和回购并注销累计金额(3)=(1)+(2)	75,080,706.24
最近三个会计年度年均净利润金额(4)	64,243,141.55
最近三个会计年度现金分红比例（%）(5)=(3)/(4)	116.87
最近一个会计年度合并报表中归属于上市公司普通股股东的净利润	78,492,304.25
最近一个会计年度母公司报表年度末未分配利润	263,502,995.11

九、公司股权激励计划、员工持股计划或其他员工激励措施的情况及其影响**(一) 相关激励事项已在临时公告披露且后续实施无进展或变化的**

□适用 √不适用

(二) 临时公告未披露或有后续进展的激励情况

股权激励情况

□适用 √不适用

其他说明：

□适用 √不适用

员工持股计划情况

□适用 √不适用

其他激励措施

□适用 √不适用

(三) 董事、高级管理人员报告期内被授予的股权激励情况

□适用 √不适用

(四) 报告期内对高级管理人员的考评机制，以及激励机制的建立、实施情况

√适用 □不适用

公司董事会下设薪酬与考核委员会，负责考评公司董事以及高级管理人员的履职情况，按绩效评价标准和程序，对董事及高级管理人员进行考评，根据考评结果决定聘任或解聘、薪酬和奖惩等事项。

报告期内，公司高级管理人员在履行职责时，做到了勤勉尽职，取得了较好的成绩，公司治理水平稳步提升，完善了公司治理结构。

十、报告期内的内部控制制度建设及实施情况

√适用 □不适用

公司2025年内部控制评价报告详见刊登于上交所网站（www.sse.com.cn）的公告。

报告期内内部控制存在重大缺陷情况的说明

适用 不适用

十一、报告期内对子公司的管理控制情况

适用 不适用

公司依据《公司法》《证券法》《上海证券交易所股票上市规则》等法律、法规、规范性文件以及《公司章程》的有关规定，通过经营计划管理、全面预算管理、子公司经营班子指派及组织绩效考核管理等方式对各子公司经营管理进行整体管控。报告期内，公司在子公司管控方面不存在重大缺陷，对子公司的内部控制已得到有效执行。

对子公司的管理控制存在异常的风险提示

适用 不适用

十二、内部控制审计报告的相关情况说明

适用 不适用

利安达会计师事务所（特殊普通合伙）为公司出具了2025年内部控制审计报告，具体内容详见刊登于上交所网站（www.sse.com.cn）的相关文件。

是否披露内部控制审计报告：是

内部控制审计报告意见类型：标准的无保留意见

报告期或上年度是否被出具内部控制非标准审计意见

是 否

十三、上市公司治理专项行动自查问题整改情况

不适用

十四、纳入环境信息依法披露企业名单的上市公司及其主要子公司的环境信息情况

适用 不适用

其他说明

适用 不适用

公司主营业务为高性能过滤材料、功能性过滤材料、功能性过滤网及各类过滤器、风扇等的研发、生产和销售，不属于重污染行业。报告期内，公司生产过程中产生的废气、废水、噪音和固体废物均得到了有效处置，满足排放要求。公司的废气由废气收集装置处理后有组织排放，废水排放实行清污分流，食堂及含油废水经隔油池处理、粪便污水经化粪池处理后和其他生活污水一起经地理式污水处理设施处理达标后排入周围河道。公司依据《大气污染综合排放标准》GB16297-1996、《合成树脂工业污染物排放标准》GB31572-2015、《污水综合排放标准》GB8978-1996、《工业企业厂界环境噪声排放标准》GB12348-2008、《工业企业废水氮、磷污染物间接排放限值》DB33/887-2013 对公司在正常工况下的排放值进行检测，具体检测结果如下：

检测报告

应店街工厂检测结果

表3 废水检测结果

采样点	采样日期	时间	样品性状	样品编号	检测项目	单位	检测结果	限值
生活污水 (出口)	2025-8-11	13:26	无色略浊	A10101	pH值	无量纲	8.8(水温:28.6℃)	6~9
		13:25			化学需氧量	mg/L	25	500
					氨氮		0.796	35
					动植物油类		0.18	100
					悬浮物		9	400

备注: 氨氮限值依据为《工业企业废水氮、磷污染物间接排放限值》(DB 33/887-2013), 其余废水指标限值依据为《污水综合排放标准》(GB 8978-1996) 三级标准。

表4 废气检测结果

采样点	测试项目	单位	检测结果				平均值	限值
注塑废气1# (出口)	烟气参数	排气流量(标干)	m ³ /h	5.85×10 ³	6.59×10 ³	6.39×10 ³	6.28×10 ³	/
		排气流速	m/s	3.0	3.4	3.3	3.2	
		排气温度	℃	33.6	35.3	35.6	34.8	
		截面积	m ²	0.636				
	非甲烷总烃	样品编号	/	E10101	E10102	E10103	平均值	/
		排放浓度	mg/m ³	1.55	2.34	1.93	1.94	120
		排放速率	kg/h	9.07×10 ⁻³	0.0154	0.123	0.0123	2

备注: 非甲烷总烃限值依据为《大气污染物综合排放标准》(GB 16297-1996) 表2中的二级标准。

表5 食堂油烟检测结果

样品编号	采样点	采样日期	测试项目	单位	检测结果	限值	
E101 (01-05)	食堂油烟出口	2025-8-20	烟气参数	排气流量(标干)	m ³ /h	1.66×10 ³	/
				排气流速	m/s	4.4	/
				排气温度	℃	44.3	/
				烟道截面积	m ²	0.126	/
				基准灶头数	个	1.8	/
			油烟	实测排放浓度	mg/m ³	3.1	/
				折算为基准风量的排放浓度	mg/m ³	1.4	2.0

备注: 油烟限值依据为《饮食业油烟排放标准》(GB 18483-2001) 表2中的标准。

表6 噪声检测结果

测点编号	检测点	样品编号	采样日期	主要声源	测量时间	测量值 Leq dB(A)	限值
1#	东	H10101	2025-8-11	机械噪声	昼间	13:40-13:50	53
2#	南	H10201		机械噪声		13:58-14:08	58
3#	西	H10301		机械噪声	14:13-14:23	49	
4#	北	H10401		机械、交通噪声	14:26-14:36	68	70

备注: 噪声东南西侧限值依据为《工业企业厂界环境噪声排放标准》(GB 12348-2008) 表一中的2类区域标准限值; 其余侧为4类; 噪声测量值均符合排放标准的限值, 根据《环境噪声监测技术规范 噪声测量值修正》(HJ 706-2014) 6.1, 不进行背景噪声的测量及修正; 企业夜间不生产, 故未检测夜噪。

检测报告

三厂检测结果

表3 废水检测结果

采样点	采样日期	时间	样品性状	样品编号	检测项目	单位	检测结果
回用水池	2025-8-19	12:34	无色略浊	A10101	pH值	无量纲	7.6(水温:23.2℃)
		12:33			化学需氧量	mg/L	8
					氨氮		0.448
					动植物油类		0.08
					悬浮物		<4

表4 废气检测结果

采样点	测试项目	单位	检测结果				平均值	限值
新材料车间废气出口1#	烟气参数	排气流量(标干)	m ³ /h	2.53×10 ³	2.81×10 ³	2.57×10 ³	2.64×10 ³	/
		排气流速	m/s	4.1	4.6	4.2	4.3	
		排气温度	℃	28.7	31.0	30.9	30.2	
		截面积	m ²	0.196				
	非甲烷总烃	样品编号	/	E10101	E10102	E10103	平均值	/
		排放浓度	mg/m ³	2.33	3.24	2.36	2.64	60
		排放速率	kg/h	5.89×10 ⁻³	9.10×10 ⁻³	6.07×10 ⁻³	7.02×10 ⁻³	/
采样点	测试项目	单位	检测结果				平均值	限值
新材料车间废气出口2#	烟气参数	排气流量(标干)	m ³ /h	704	593	710	669	/
		排气流速	m/s	1.2	1.0	1.2	1.1	
		排气温度	℃	37.2	36.9	37.7	37.3	
		截面积	m ²	0.196				
	非甲烷总烃	样品编号	/	E10201	E10202	E10203	平均值	/
		排放浓度	mg/m ³	2.21	2.60	3.08	2.63	60
		排放速率	kg/h	1.56×10 ⁻³	1.54×10 ⁻³	2.19×10 ⁻³	1.76×10 ⁻³	/
采样点	测试项目	单位	检测结果				平均值	限值
注塑废气(出口)	烟气参数	排气流量(标干)	m ³ /h	1.16×10 ⁴	1.11×10 ⁴	1.15×10 ⁴	1.14×10 ⁴	/
		排气流速	m/s	4.8	4.6	4.8	4.7	
		排气温度	℃	35.8	37.6	38.0	37.1	
		截面积	m ²	0.785				
	非甲烷总烃	样品编号	/	E10301	E10302	E10303	平均值	/
		排放浓度	mg/m ³	2.23	3.00	3.46	2.90	60
		排放速率	kg/h	0.0259	0.0333	0.0398	0.0330	/

备注：非甲烷总烃限值依据为《合成树脂工业污染物排放标准》（GB 31572-2015）表5中大气污染物特别排放限值。

表5 食堂油烟检测结果

样品编	采样点	采样日期	测试项目	单位	检测结果	限值	
E104(01-05)	食堂油烟出口	2025-8-19	烟气参数	排气流量(标干)	m ³ /h	5.89×10 ³	/
				排气流速	m/s	7.8	/
				排气温度	℃	38.0	/
				烟道截面积	m ²	0.250	/
				基准灶头数	个	7.5	/
			油烟	实测排放浓度	mg/m ³	0.9	/
				折算为基准风量的排放浓度	mg/m ³	0.4	2.0

备注：油烟限值依据为《饮食业油烟排放标准》（GB 18483-2001）表2中的标准。

检测报告

表6 无组织废气检测结果-1

采样点	采样日期	时间	检测结果及样品编号	
			样品编号	总悬浮颗粒物($\mu\text{g}/\text{m}^3$)
上风向 01	2025-8-19	11:35-12:35	F10101	238
下风向 02		11:35-12:35	F10201	196
下风向 03		11:35-12:35	F10301	231
下风向 04		11:35-12:35	F10401	265
最大值				265
限值				1000

备注：总悬浮颗粒物限值依据为《大气污染物综合排放标准》（GB 16297-1996）表2中的标准。

表7 无组织废气检测结果-2

采样点	采样日期	时间	检测结果及样品编号		
			样品编号	非甲烷总烃(mg/m^3)	非甲烷总烃小时值(mg/m^3)
上风向 01	2025-8-19	11:33-11:35	F10102	0.63	0.71
		11:48-11:49	F10103	0.54	
		12:03-12:05	F10104	1.05	
		12:18-12:19	F10105	0.61	
下风向 02		11:36-11:37	F10202	0.37	0.42
		11:50-11:51	F10203	0.35	
		12:06-12:08	F10204	0.41	
		12:20-12:21	F10205	0.53	
下风向 03		11:38-11:40	F10302	0.43	0.54
		11:52-11:53	F10303	0.73	
		12:09-12:10	F10304	0.60	
		12:22-12:23	F10305	0.38	
下风向 04		11:42-11:44	F10402	0.62	0.59
		11:54-11:56	F10403	0.47	
		12:11-12:13	F10404	0.47	
		12:24-12:26	F10405	0.79	
最大值					0.71
限值					4.0

备注：非甲烷总烃限值依据为《大气污染物综合排放标准》（GB 16297-1996）表2中的标准。

表8 噪声检测结果

测点编号	检测点	样品编号	采样日期	主要声源	测量时间	测量值 Leq dB(A)	限值
1#	西	H10101	2025-8-19	机械噪声	昼间	11:34-11:44	65
2#	南	H10201		机械噪声		11:46-11:56	
3#	东	H10301		机械噪声		12:02-12:12	
4#	北	H10401		机械、交通噪声		12:16-12:26	

备注：噪声限值依据为《工业企业厂界环境噪声排放标准》（GB 12348-2008）表一中的3类区域标准限值；噪声测量值均符合排放标准的限值，根据《环境噪声监测技术规范 噪声测量值修正》（HJ 706-2014）6.1，不进行背景噪声的测量及修正；企业夜间不生产，故未检测夜噪。

十五、社会责任工作情况

（一）是否单独披露社会责任报告、可持续发展报告或 ESG 报告

√适用 □不适用

是。详见公司于2026年4月24日披露的《金海高科2025年度环境、社会和公司治理报告》。

(二) 社会责任工作具体情况

适用 不适用

具体说明

适用 不适用

金海高科非常重视绿色环保工作，始终担负起“致力于环保事业、与世界一起分享地球未来”的企业使命，主动承担社会责任。

1、环境体系管理

公司已通过ISO14001环境管理体系认证，在生产经营中自觉遵守环境法律法规，考虑对环境的影响，减少环境负荷，节约能源；同时增强员工环保意识，积极践行绿色理念，履行环境责任。

2、控制污染

公司内部建立了一系列的制度和管理要求：如《污水、废气排放及噪声管理规定》、《固体废弃物管理规定》等，约束和指导在污染控制方面的具体办法。其次，政府及其他外部监督机构每年会进行外部环境监测，对废水的化学需氧量、氨氮类物质、废气的挥发性有机物等进行有效监测。

在“三废”处理方面，公司的废气由废气收集装置处理后有组织排放，废水排放实行清污分流，食堂及含油废水经隔油池处理、粪便污水经化粪池处理后和其他生活污水一起经地理式污水处理设施处理达标后排入周围河道。

十六、巩固拓展脱贫攻坚成果、乡村振兴等工作具体情况

适用 不适用

具体说明

适用 不适用

十七、其他

适用 不适用

第五节 重要事项

一、承诺事项履行情况

(一) 公司实际控制人、股东、关联方、收购人以及公司等承诺相关方在报告期内或持续到报告期内的承诺事项

√适用 □不适用

承诺背景	承诺类型	承诺方	承诺内容	承诺时间	是否有履行期限	承诺期限	是否及时严格履行	如未能及时履行应说明未完成履行的具体原因	如未能及时履行应说明下一步计划
与首次公开发行相关的承诺	股份限售	实际控制人丁宏广、丁梅英	本人作为公司的实际控制人，在持有公司股份或在本人担任公司董事、高级管理人员任职期间每年转让的股份不超过所持有公司股份总数的百分之二十五；离职后半年内，不转让所持有的公司股份。本人不因职务变更、离职等原因，而放弃履行股份锁定的相关承诺。	2014年4月	是	担任公司董监高期间至离职半年后	是	不适用	不适用
	其他	控股股东汇投控股集团有限公司、浙江诸暨三三投资有限公司	减持发行人股票时，将提前三个交易日予以公告。	2014年4月	否	长期	是	不适用	不适用
与再融资相关的承诺	其他	公司董事、高级管理人员	关于本次非公开发行股票摊薄即期回报及填补措施的承诺：1、本人承诺不无偿或以不公平条件向其他单位或者个人输送利益，也不采用其他方式损害公司利益。2、本人承诺对本人的职务消费行为进行约束。3、本人承诺不动用公司资产从事与其履行职责无关的投资、消费活动。4、本人承诺由董事会或薪酬委员会制定的薪酬制度与公司填补回报措施的执行情况相挂钩。5、本人承诺积极推动公司薪酬制度的完善，使之更符合填补摊薄即期回报的要求，提议（如有权）并支持公司董事会或薪酬委员会在制订、修改补充公司的薪酬制度时与公司填补回报措施的执行情况相挂钩，并在董事会、股东大会投票（如有投	2022年7月	否	长期	是	不适用	不适用

		票权)赞成薪酬制度与公司填补回报措施的执行情况相挂钩的相关议案。6、自本承诺出具日至公司本次向特定对象发行股票实施完毕前,若中国证监会做出关于填补回报措施及其承诺的其他新的监管规定的,且上述承诺不能满足证监会该等规定时,本人承诺届时将按照证监会的最新规定出具补充承诺。7、本人承诺切实履行公司制定的有关填补回报措施以及对此做出的任何有关填补回报措施的承诺,若违反该等承诺并给公司或者投资者造成损失的,本人愿意依法承担对公司或者投资者的补偿责任。8、本承诺函为不可撤销承诺,作为填补回报措施相关责任主体之一,若违反上述承诺或拒不履行上述承诺,本人同意按照中国证监会和上海证券交易所等证券监管机构按照其制定或发布的有关规定、规则,对本人作出相关处罚或采取相关监管措施,并愿意承担相应的法律责任。						
其他	控股股东汇投控股集团有限公司、实际控制人丁宏广、丁梅英	关于本次非公开发行股票摊薄即期回报及填补措施的承诺:1、不越权干预公司经营管理活动,不侵占公司利益。2、自承诺出具日至公司本次非公开发行股票实施完毕前,若中国证监会作出关于填补回报措施及其承诺的其他新的监管规定,且上述承诺不能满足中国证监会该等规定时,本人/本公司承诺届时将按照中国证监会的最新规定出具补充承诺。3、切实履行对公司制定的有关填补回报的相关措施以及对此作出的任何有关填补回报措施的承诺,若违反该等承诺并给公司或者投资者造成损失的,愿意依法承担对公司或者投资者的补偿责任。	2022年7月	否	长期	是	不适用	不适用
其他	控股股东汇投控股集团有限公司、实际控制人丁宏广、丁梅英	关于本次非公开发行A股股票不存在向发行对象做出保底保收益或者变相保底保收益承诺,不存在直接或者通过利益相关方向发行对象提供财务资助或者补偿的承诺。	2022年7月	否	长期	是	不适用	不适用
其他	公司	关于本次非公开发行股票公司不存在直接或通过利益相关方向参与认购的投资者提供财务资助或补偿事宜的承诺。	2022年7月	否	长期	是	不适用	不适用
解决关联交易	实际控制人丁宏广、丁梅英	关于规范和减少关联交易的承诺函1、承诺人现在和将来均不利用自身作为公司实际控制人之地位谋求公司在业务合作等方面给予承诺人或承诺人控制的企业优于市场第三方的权利;2、承诺人现在和将来均	2022年7月	否	长期	是	不适用	不适用

		不利用自身作为公司实际控制人之地位谋求承诺人或承诺人控制的企业与公司达成交易的优先权利；3、承诺人或承诺人控制的企业现在和将来均不以与市场价格相比显失公允的条件与公司进行交易，亦不利用该类交易从事任何损害公司利益的行为；4、现在和将来当公司审议涉及承诺人或承诺人控制的企业关联交易时，承诺人均切实遵守法律法规和公司章程、股东大会会议事规则及公司关联交易决策制度等规定。确保公司履行关联交易决策、回避表决等公允决策程序及信息披露程序。						
解决关联交易	控股股东汇投控股集团有限公司	关于规范和减少关联交易的承诺函 1、承诺人现在和将来均不利用自身作为公司控股股东之地位谋求公司在业务合作等方面给予承诺人或承诺人控制的企业优于市场第三方的权利；2、承诺人现在和将来均不利用自身作为公司控股股东之地位谋求承诺人或承诺人控制的企业与公司达成交易的优先权利；3、承诺人或承诺人控制的企业现在和将来均不以与市场价格相比显失公允的条件与公司进行交易，亦不利用该类交易从事任何损害公司利益的行为；4、现在和将来当公司审议涉及承诺人或承诺人控制的企业关联交易时，承诺人均切实遵守法律法规和公司章程、股东大会会议事规则及公司关联交易决策制度等规定。确保公司履行关联交易决策、回避表决等公允决策程序及信息披露程序。	2022年7月	否	长期	是	不适用	不适用
解决关联交易	主要股东浙江诸暨三三投资有限公司	关于规范和减少关联交易的承诺函 1、承诺人现在和将来均不利用自身作为公司主要股东之地位谋求公司在业务合作等方面给予承诺人或承诺人控制的企业优于市场第三方的权利；2、承诺人现在和将来均不利用自身作为公司主要股东之地位谋求承诺人或承诺人控制的企业与公司达成交易的优先权利；3、承诺人或承诺人控制的企业现在和将来均不以与市场价格相比显失公允的条件与公司进行交易，亦不利用该类交易从事任何损害公司利益的行为；4、现在和将来当公司审议涉及承诺人或承诺人控制的企业关联交易时，承诺人均切实遵守法律法规和公司章程、股东大会会议事规则及公司关联交易决策制度等规定。确保公司履行关联交易决策、回避表决等公允决策程序及信息披露程序。	2022年7月	否	长期	是	不适用	不适用

解决 同业 竞争	实际控制人 丁宏广、丁 梅英	避免同业竞争承诺函 1、承诺人目前没有、将来也不会在中国境内外直接或间接从事或参与任何在商业上对公司构成竞争的业务及活动或拥有与公司存在竞争关系的任何经济实体、机构、经济组织的权益；或以任何其他形式取得该经济实体、机构、经济组织的控制权；或在 该经济实体、机构、经济组织中担任高级管理人员或核心技术人员。 2、承诺人愿意承担因违反上述承诺而给公司造成的全部经济损失。	2022年 7月	是	作为公司的实际控制人及直接或间接持有公司5%以上股份期间	是	不适用	不适用
解决 同业 竞争	控股股东汇 投控股集团 有限公司、 主要股东浙 江诸暨三三 投资有限公司	避免同业竞争承诺函 1、承诺人目前没有、将来也不会在中国境内外直接或间接从事或参与任何在商业上对公司构成竞争的业务及活动或拥有与公司存在竞争关系的任何经济实体、机构、经济组织的权益；或以任何其他形式取得该经济实体、机构、经济组织的控制权。2、承 诺人愿意承担因违反上述承诺而给公司造成的全部经济损失。	2022年 7月	是	直接或间 接持有公 司5%以 上股份期 间	是	不适用	不适用

(二) 公司资产或项目存在盈利预测，且报告期仍处在盈利预测期间，公司就资产或项目是否达到原盈利预测及其原因作出说明

已达到 未达到 不适用

(三) 业绩承诺情况

适用 不适用

业绩承诺变更情况

适用 不适用

其他说明

适用 不适用

二、报告期内控股股东及其他关联方非经营性占用资金情况

适用 不适用

三、违规担保情况

适用 不适用

四、公司董事会对会计师事务所“非标准意见审计报告”的说明

□适用 √不适用

五、公司对会计政策、会计估计变更或重大会计差错更正原因和影响的分析说明**（一）公司对会计政策、会计估计变更原因及影响的分析说明**

□适用 √不适用

（二）公司对重大会计差错更正原因及影响的分析说明

□适用 √不适用

（三）与前任会计师事务所进行的沟通情况

□适用 √不适用

（四）审批程序及其他说明

□适用 √不适用

六、聘任、解聘会计师事务所情况

单位：元 币种：人民币

	现聘任
境内会计师事务所名称	利安达会计师事务所（特殊普通合伙）
境内会计师事务所报酬	699,600
境内会计师事务所审计年限	5
境内会计师事务所注册会计师姓名	方湧跃、潘群英
境内会计师事务所注册会计师审计服务的累计年限	方湧跃（5年）、潘群英（3年）
境外会计师事务所名称	无
境外会计师事务所报酬	不适用
境外会计师事务所审计年限	不适用

	名称	报酬
内部控制审计会计师事务所	利安达会计师事务所（特殊普通合伙）	212,000
财务顾问	不适用	
保荐人	中信建投证券股份有限公司	

聘任、解聘会计师事务所的情况说明

√适用 □不适用

公司分别于2025年4月22日召开第五届董事会第十六次会议、2025年5月29日召开2024年年度股东会，审议通过了《关于续聘2025年度会计师事务所的议案》，同意续聘利安达会计师事务所（特殊普通合伙）为公司2025年度的财务及内部控制审计机构。

审计期间改聘会计师事务所的情况说明

□适用 √不适用

审计费用较上一年度下降20%以上（含20%）的情况说明

□适用 √不适用

七、面临退市风险的情况

(一) 导致退市风险警示的原因

适用 不适用

(二) 公司拟采取的应对措施

适用 不适用

(三) 面临终止上市的情况和原因

适用 不适用

八、破产重整相关事项

适用 不适用

九、重大诉讼、仲裁事项

本年度公司有重大诉讼、仲裁事项 本年度公司无重大诉讼、仲裁事项

十、上市公司及其董事、高级管理人员、控股股东、实际控制人涉嫌违法违规、受到处罚及整改情况

适用 不适用

十一、报告期内公司及其控股股东、实际控制人诚信状况的说明

适用 不适用

十二、重大关联交易

(一) 与日常经营相关的关联交易

1、已在临时公告披露且后续实施无进展或变化的事项

适用 不适用

2、已在临时公告披露，但有后续实施的进展或变化的事项

适用 不适用

详见十四、5 关联交易情况

3、临时公告未披露的事项

适用 不适用

(二) 资产或股权收购、出售发生的关联交易

1、已在临时公告披露且后续实施无进展或变化的事项

适用 不适用

2、已在临时公告披露，但有后续实施的进展或变化的事项

适用 不适用

3、临时公告未披露的事项

适用 不适用

4、涉及业绩约定的，应当披露报告期内的业绩实现情况

适用 不适用

(三)共同对外投资的重大关联交易

1、已在临时公告披露且后续实施无进展或变化的事项

适用 不适用

2、已在临时公告披露，但有后续实施的进展或变化的事项

适用 不适用

3、临时公告未披露的事项

适用 不适用

(四)关联债权债务往来

1、已在临时公告披露且后续实施无进展或变化的事项

适用 不适用

2、已在临时公告披露，但有后续实施的进展或变化的事项

适用 不适用

3、临时公告未披露的事项

适用 不适用

(五)公司与存在关联关系的财务公司、公司控股财务公司与关联方之间的金融业务

适用 不适用

(六)其他

适用 不适用

十三、重大合同及其履行情况

(一) 托管、承包、租赁事项

1、 托管情况

适用 不适用

2、 承包情况

适用 不适用

3、 租赁情况

适用 不适用

(二) 担保情况

□适用 √不适用

(三) 委托他人进行现金资产管理的情况**1、委托理财情况****(1). 委托理财总体情况**

√适用 □不适用

单位：万元 币种：人民币

类型	风险特征	未到期余额	逾期未收回金额
银行理财产品（募集资金）	低风险	9,500	0.00
银行理财产品（自有资金）	低风险	2,000	0.00
信托理财产品（自有资金）	较高风险	3,112.35	0.00

注：截至本报告披露日，募集资金理财未到期余额为人民币 0 万元。

其他情况

√适用 □不适用

公司于 2025 年 4 月 22 日召开第五届董事会第十六次会议、第五届监事会第十次会议，审议通过了《关于使用部分暂时闲置募集资金和自有资金进行现金管理的议案》，本着公司和股东利益最大化原则，为提高暂时闲置募集资金和自有资金的使用效率，合理利用闲置资金，在确保不影响募集资金项目建设、募集资金使用和正常生产经营的情况下，公司拟使用额度不超过人民币 1.50 亿元的非公开发行股票闲置募集资金和 3.50 亿元自有资金进行现金管理，期限自董事会审议通过之日起 12 个月内有效，在上述额度及期限范围内，资金可以循环滚动使用。

(2). 单项委托理财情况

√适用 □不适用

单位：万元 币种：人民币

受托人	委托理财类型	风险特征	委托理财金额	委托理财起始日期	委托理财终止日期	资金投向	是否存在受限情形	实际收益或损失	未到期金额	逾期未收回金额
招商银行	银行理财产品	低风险	5,000	2024/11/1	2025/3/31		否	39.04	0	0
招商银行	银行理财产品	低风险	4,000	2024/12/23	2025/3/24		否	20.94	0	0

宁波银行	银行理财产品	低风险	3,000	2024/12/27	2025/3/27		否	18.12	0	0
宁波银行	银行理财产品	低风险	3,000	2024/12/27	2025/3/27		否	18.12	0	0
招商银行	银行理财产品	低风险	5,000	2025/4/25	2025/7/25		否	23.68	0	0
宁波银行	银行理财产品	低风险	3,000	2025/4/29	2025/7/28		否	17.01	0	0
宁波银行	银行理财产品	低风险	3,000	2025/4/29	2025/7/28		否	17.01	0	0
招商银行	银行理财产品	低风险	4,000	2025/6/4	2025/9/4		否	17.74	0	0
招商银行	银行理财产品	低风险	1,500	2025/8/18	2025/11/18		否	6.47	0	0
宁波银行	银行理财产品	低风险	2,000	2025/8/18	2025/11/17		否	10.22	0	0
宁波银行	银行理财产品	低风险	3,000	2025/8/18	2025/11/17		否	15.33	0	0
招商银行	银行理财产品	低风险	3,500	2025/9/3	2025/12/3		否	14.92	0	0
招商银行	银行理财产品	低风险	4,000	2025/10/9	2025/12/26		否	14.19	0	0
宁波银行	银行理财产品	低风险	2,000	2025/11/18	2026/2/24		否	9.71	0	0
宁波银行	银行理财产品	低风险	3,000	2025/11/18	2026/2/24		否	14.57	0	0
招商银行	银行理财产品	低风险	1,500	2025/11/26	2026/2/26		否	6.09	0	0
招商银行	银行理财产品	低风险	3,000	2025/12/24	2026/3/24		否	11.91	0	0
宁波银行	银行理财产品	低风险	2,000	2024/11/14	2025/02/12		否	11.10	0	0
宁波银行	银行理财产品	低风险	3,000	2024/12/20	2025/03/20		否	17.95	0	0
宁波银行	银行理财产品	低风险	2,000	2025/04/30	2025/07/29		否	11.22	0	0
宁波银行	银行理财产品	低风险	1,000	2025/08/27	2025/11/25		否	5.05	0	0
宁波银行	银行理财产品	低风险	2,000	2025/11/20	2026/02/13		否	9.55	0	0

其他情况

适用 不适用

(3). 委托理财减值准备

适用 不适用

2、委托贷款情况

(1). 委托贷款总体情况

适用 不适用

其他情况

适用 不适用

(2). 单项委托贷款情况

适用 不适用

其他情况

适用 不适用

(3). 委托贷款减值准备

适用 不适用

3、其他情况

适用 不适用

(四) 其他重大合同

适用 不适用

十四、募集资金使用进展说明

适用 不适用

(一) 募集资金整体使用情况

适用 不适用

单位：万元

募集资金来源	募集资金到位时间	募集资金总额	募集资金净额(1)	招股书或募集说明书中募集资金承诺投资总额(2)	超募资金总额(3) = (1) - (2)	截至报告期末累计投入募集资金总额(4)	其中：截至报告期末超募资金累计投入总额(5)	截至报告期末募集资金累计投入进度(%) (6) = (4)/(1)	截至报告期末超募资金累计投入进度(%) (7) = (5)/(3)	本年度投入金额(8)	本年度投入金额占比(%) (9) = (8)/(1)	变更用途的募集资金总额
向特定对象发行股票	2022年12月19日	31,397.18	30,650.68	30,650.68	0	3,493.22	0	11.40	0	833.16	2.72	16,170.26
合计	/	31,397.18	30,650.68	30,650.68	0	3,493.22	0	/	/	833.16	/	16,170.26

其他说明

√适用 □不适用

2025年10月15日公司召开第五届董事会第二十次会议、第五届监事会第十四次会议，2025年10月31日公司召开2025年第一次临时股东会，审议通过了《关于变更部分募投项目的议案》，同意将募投项目“诸暨年产555万件新能源汽车空气过滤器研发及产业化项目”（原达到预定可使用状态时间为2026年5月）进行变更，将尚未投入的募集资金（具体金额以实施增资时募集资金金额为准）用于“泰国新能源汽车空调过滤器及其他高端过滤器产业化项目”（建设周期30个月，预计2028年4月达到预定可使用状态）。

(二) 募投项目明细

√适用 □不适用

1、 募集资金明细使用情况

√适用 □不适用

单位：万元

募集资金来源	项目名称	项目性质	是否为招股书或者募集说明书中的承诺投资	是否涉及变更投向	募集资金计划投资总额(1)	本年投入金额	截至报告期末累计投入募集资金总额	截至报告期末累计投入进度(%) (3) = (2)/(1)	项目达到预定可使用状态日期	是否已结项	投入进度是否符合计划的进度	投入进度未达计划的具体原因	本年实现的效益	本项目已实现的效益或者研发成果	项目可行性是否发生重大变化，如是，请说明具体情况	节余金额
--------	------	------	---------------------	----------	---------------	--------	------------------	-------------------------------	---------------	-------	---------------	---------------	---------	-----------------	--------------------------	------

			资项目				(2)									
向特定对象发行股票	诸暨年产555万件新能源汽车空气过滤器研发及产业化项目	生产建设	是	是,此项目取消或终止	1,581.36	261.78	1,581.36	100.00	2026年5月	是	否	受国际经济、行业环境等宏观因素的不确定性影响	不适用	不适用	是	不适用
向特定对象发行股票	珠海年产150万件新能源汽车空气过滤器研发及产业化项目	生产建设	是	否	6,911.74	80.50	841.72	12.18	2026年5月	否	否	受国际经济、行业环境等宏观因素的不确定性影响	不适用	不适用	否	不适用
向特定对象发行股票	数字化管理平台建设项目	运营管理	是	否	5,987.32	490.87	1,070.13	17.87	2026年11月	否	否	该项目为前两个项目的配套项目,受其影响	不适用	不适用	否	不适用
向特定对象发行股票	泰国新能源汽车空调过滤器及其他高端过滤器产业化项目	生产建设	是	是,此项目为新项目	16,170.26	0	0	0	2028年4月	否	是	不适用	不适用	不适用	否	不适用
合计	/	/	/	/	30,650.68	833.16	3,493.22	/	/	/	/	/	/	/	/	/

注1:考虑到利息收入等影响因素,泰国新能源汽车空调过滤器及其他高端过滤器产业化项目拟使用募集资金金额具体以实施变更时的募集资金金额为准,后续如有不足部分将由金海三喜(泰国)有限公司以自筹资金投入。经相关审批部门批复,截至目前公司已获得审批的投资金额为1,950.00万美元。以2026年3月31日美元兑人民币汇率为折算基准,对应人民币金额为13,492.83万元。剩余募集资金继续留存于原募集资金专户实施专户监管,后续公司将严格依据监管规则及审批部门相关要求,有序推进剩余资金的后续投资及使用安排。

注2:表中单项数据相加与合计数存在的尾数差异为小数尾数四舍五入所致。

2、超募资金明细使用情况

适用 不适用

3、报告期内募投项目重新论证的具体情况

√适用 □不适用

募投项目“数字化管理平台建设项目”未在计划时间内达到预定可使用状态，公司决定对该募投项目达到预定可使用状态时间进行调整，由2025年11月延期至2026年11月。公司根据《上海证券交易所上市公司自律监管指引第1号——规范运作》等相关规定，对项目继续实施的必要性和可行性进行了重新论证，具体内容详见公司于2025年10月16日披露于上海证券交易所网站及指定媒体的《关于变更部分募投项目暨部分募投项目增加实施主体、实施地点并延期的公告》（公告编号：2025-053）。

(三) 报告期内募投变更或终止情况

√适用 □不适用

单位：元

变更前项目名称	变更时间 (首次公告披露时间)	变更类型	变更/终止前项目募集资金投资总额	变更/终止前项目已投入募投资金总额	变更后项目名称	变更/终止原因	变更/终止后用于补流的募集资金金额	决策程序及信息披露情况说明
诸暨年产555万件新能源汽车空气过滤器研发及产业化项目	2025年10月16日	取消项目	17,751.62	1,581.36	泰国新能源汽车空调过滤器及其他高端过滤器产业化项目	原募投项目所属行业与市场环境发生变化；完善全球化布局，进一步提升海外市场份额	不适用	2025年10月15日公司召开的第五届董事会第二十次会议、第五届监事会第十四次会议，2025年10月31日召开的2025年第一次临时股东会，审议通过了《关于变更部分募投项目的议案》，同意变更募投项目，具体内容详见公司于2025年10月16日披露的《关于变更部分募投项目暨部分募投项目增加实施主体、实施地点并延期的公告》（公告编号：2025-053）。

(四) 报告期内募集资金使用的其他情况

1、募集资金投资项目先期投入及置换情况

□适用 √不适用

2、用闲置募集资金暂时补充流动资金情况

□适用 √不适用

3、对闲置募集资金进行现金管理，投资相关产品情况

√适用 □不适用

单位：万元 币种：人民币

董事会审议日期	募集资金用于现金管理的有效审议额度	起始日期	结束日期	报告期末现金管理余额	期间最高余额是否超出授权额度
2025年4月22日	15,000	2025年4月22日	2026年4月21日	9,500	否

其他说明

无

4、其他

√适用 □不适用

1、公司于2025年5月21日召开第五届董事会第十八次会议和第五届监事会第十二次会议，分别审议通过了《关于部分募集资金投资项目延期的议案》，根据项目的实际建设情况并经过审慎的研究论证，公司同意将“诸暨年产555万件新能源汽车空气过滤器研发及产业化项目”的建设完成期由2025年5月延期至2026年5月、“珠海年产150万件新能源汽车空气过滤器研发及产业化项目”的建设完成期由2025年5月延期至2026年5月，具体内容详见公司于2025年5月22日披露于上海证券交易所网站及指定媒体的《关于部分募集资金投资项目延期的公告》（公告编号：2025-027）。

2、公司于2025年10月15日召开第五届董事会第二十次会议、第五届监事会第十四次会议，2025年10月31日召开2025年第一次临时股东会，分别审议通过了《关于变更部分募投项目的议案》《关于部分募投项目增加实施主体、实施地点并延期的议案》，同意公司基于募投项目的实际建设情况及公司的发展需要，对募投项目“诸暨年产555万件新能源汽车空气过滤器研发及产业化项目”中未使用的募集资金变更为“泰国新能源汽车空调过滤器及其他高端过滤器产业化项目”使用。同意募投项目“数字化管理平台建设项目”增加实施主体珠海金海环境技术有限公司、上海金励环境技术咨询有限公司；增加实施地点珠海、上海，并将该募投项目建设完成期由2025年11月延期至2026年11月。具体内容详见公司于2025年10月16日披露于上海证券交易所网站及指定媒体的《关于变更部分募投项目暨部分募投项目增加实施主体、实施地点并延期的公告》（公告编号：2025-053）

(五) 中介机构关于募集资金存储与使用情况的专项核查、鉴证的结论性意见

√适用 □不适用

中信建投证券股份有限公司对公司2025年度募集资金存放与实际使用情况进行了核查，出具了《2025年度募集资金存放与使用情况的专项核查报告》，经核查，保荐机构认为：金海高科2025年度非公开发行股票募集资金的存放与使用符合《上海证券交易所股票上市规则》《上市公司募集资金监管规则》等法律法规的相关规定，对非公开发行股票募集资金进行了专户存储和专项使用，不存在变相改变非公开发行股票募集资金用途和损害股东利益的情况，不存在违规

使用非公开发行股票募集资金的情形。公司已及时、真实、准确、完整地披露了募集资金存放及使用情况。保荐机构对公司 2025 年度非公开发行股票募集资金存放与实际使用情况无异议。

核查异常的相关情况说明

适用 不适用

(六) 擅自变更募集资金用途、违规占用募集资金的后续整改情况

适用 不适用

十五、其他对投资者作出价值判断和投资决策有重大影响的重大事项的说明

适用 不适用

第六节 股份变动及股东情况

一、股本变动情况

(一) 股份变动情况表

1、股份变动情况表

报告期内，公司股份总数及股本结构未发生变化。

2、股份变动情况说明

适用 不适用

3、股份变动对最近一年和最近一期每股收益、每股净资产等财务指标的影响（如有）

适用 不适用

4、公司认为必要或证券监管机构要求披露的其他内容

适用 不适用

(二) 限售股份变动情况

适用 不适用

二、证券发行与上市情况

(一) 截至报告期内证券发行情况

适用 不适用

截至报告期内证券发行情况的说明（存续期内利率不同的债券，请分别说明）：

适用 不适用

(二) 公司股份总数及股东结构变动及公司资产和负债结构的变动情况

适用 不适用

(三) 现存的内部职工股情况

适用 不适用

三、股东和实际控制人情况

(一) 股东总数

截至报告期末普通股股东总数(户)	15,076
年度报告披露日前上一月末的普通股股东总数(户)	14,082
截至报告期末表决权恢复的优先股股东总数（户）	/
年度报告披露日前上一月末表决权恢复的优先股股东总数（户）	/

(二) 截至报告期末前十名股东、前十名流通股东（或无限售条件股东）持股情况表

单位：股

前十名股东持股情况（不含通过转融通出借股份）							
股东名称 （全称）	报告期内 增减	期末持股数 量	比例 （%）	持有有 限售条 件股份 数量	质押、标记或冻结 情况		股东性质
					股份 状态	数量	
汇投控股集团有限公司	0	106,471,817	45.14	0	质押	38,000,000	境内非国有法人
浙江诸暨三三投资有限公司	0	10,521,919	4.46	0	无	0	境内非国有法人
丁伊央	0	4,210,700	1.79	0	无	0	境内自然人
叶建芳	-20,000	2,500,000	1.06	0	无	0	境内自然人
徐可	2,336,200	2,336,200	0.99	0	无	0	境内自然人
杨雨苑	2,232,100	2,232,100	0.95	0	无	0	境内自然人
中信证券资产管理（香港）有限公司—客户资金	1,237,885	1,377,938	0.58	0	无	0	其他
MORGAN STANLEY & CO. INTERNATIONAL PLC.	570,230	1,272,168	0.54	0	无	0	其他
高盛公司有限责任公司	1,031,810	1,239,771	0.53	0	无	0	其他
中国工商银行股份有限公司—大成中证 360 互联网+大数据 100 指数型证券投资基金	87,800	1,227,100	0.52	0	无	0	其他
前十名无限售条件股东持股情况（不含通过转融通出借股份）							
股东名称	持有无限售条件流通股的数量	股份种类及数量					
		种类	数量				
汇投控股集团有限公司	106,471,817	人民币普通股	106,471,817				
浙江诸暨三三投资有限公司	10,521,919	人民币普通股	10,521,919				
丁伊央	4,210,700	人民币普通股	4,210,700				
叶建芳	2,500,000	人民币普通股	2,500,000				
徐可	2,336,200	人民币普通股	2,336,200				
杨雨苑	2,232,100	人民币普通股	2,232,100				
中信证券资产管理（香港）有限公司—客户资金	1,377,938	人民币普通股	1,377,938				
MORGAN STANLEY & CO. INTERNATIONAL PLC.	1,272,168	人民币普通股	1,272,168				
高盛公司有限责任公司	1,239,771	人民币普通股	1,239,771				
中国工商银行股份有限公司—大成中证 360 互联网+大数据 100 指数型证券投资基金	1,227,100	人民币普通股	1,227,100				
前十名股东中回购专户情况说明	截至 2025 年 12 月 31 日，浙江金海高科股份有限公司回购专用证券账户持有公司股份 3,351,200 股，占公司总股本的 1.42%，未在上述“前十名股东持股情况”“前十名无限售条件股东持股情况”中列示。						

上述股东委托表决权、受托表决权、放弃表决权的说明	不适用
上述股东关联关系或一致行动的说明	股东汇投控股集团有限公司、浙江诸暨三三投资有限公司系实际控制人控股企业；丁伊央系实际控制人之女。除上述关联关系之外，公司未知上述其他股东是否存在关联关系。
表决权恢复的优先股股东及持股数量的说明	不适用

持股 5%以上股东、前十名股东及前十名无限售流通股股东参与转融通业务出借股份情况
适用 不适用

前十名股东及前十名无限售流通股股东因转融通出借/归还原因导致较上期发生变化
适用 不适用

前十名有限售条件股东持股数量及限售条件
适用 不适用

(三) 战略投资者或一般法人因配售新股成为前 10 名股东

适用 不适用

四、控股股东及实际控制人情况

(一) 控股股东情况

1、法人

适用 不适用

名称	汇投控股集团有限公司
单位负责人或法定代表人	丁梅英
成立日期	1994年5月31日
主要经营业务	实业投资、投资管理及咨询；从事货物的进出口业务
报告期内控股和参股的其他境内外上市公司的股权情况	无
其他情况说明	无

2、自然人

适用 不适用

3、公司不存在控股股东情况的特别说明

适用 不适用

4、报告期内控股股东变更情况的说明

适用 不适用

5、公司与控股股东之间的产权及控制关系的方框图

适用 不适用

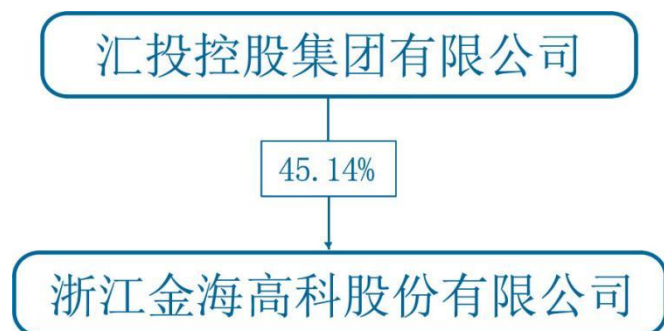

注：2026年1月14日，控股股东汇投控股集团有限公司与王征先生签署了《关于浙江金海高科股份有限公司之股份转让协议》，通过协议转让的方式将其持有的公司无限售流通股12,030,079股转让给王征先生，并于2026年2月3日完成过户。本次转让后，汇投控股持有公司股份由106,471,817股降至94,441,738股，占公司总股本的比例由45.14%降至40.04%。

(二) 实际控制人情况

1、法人

适用 不适用

2、自然人

适用 不适用

姓名	丁宏广
国籍	中国
是否取得其他国家或地区居留权	否
主要职业及职务	公司董事
过去10年曾控股的境内外上市公司情况	实际控制本公司
姓名	丁梅英
国籍	中国
是否取得其他国家或地区居留权	否
主要职业及职务	汇投控股法定代表人
过去10年曾控股的境内外上市公司情况	实际控制本公司

3、公司不存在实际控制人情况的特别说明

适用 不适用

4、报告期内公司控制权发生变更的情况说明

适用 不适用

5、公司与实际控制人之间的产权及控制关系的方框图

适用 不适用

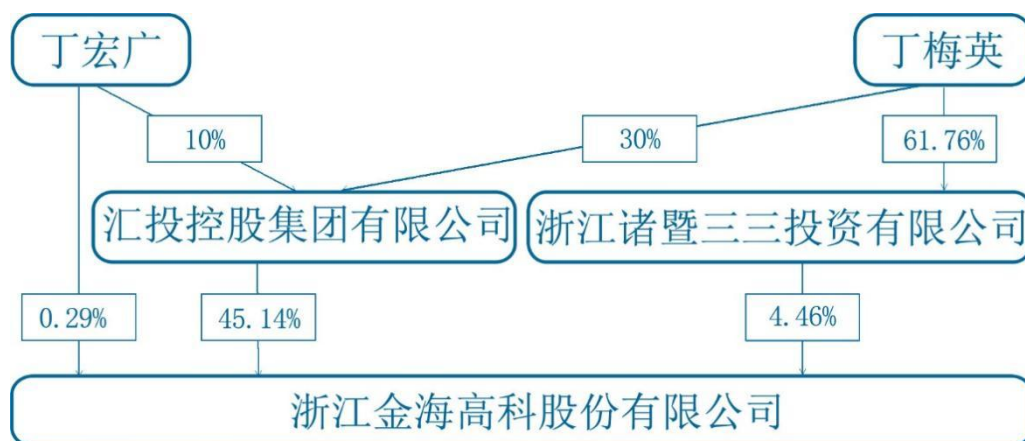

注：2025年4月，公司控股股东汇投控股集团有限公司的股权结构发生变更，丁宏广先生将其持有的汇投控股30%的股权转让给丁伊可女士、30%的股权转让给丁伊央女士，转让后，其所持有的汇投控股股本的比例由70%降至10%。本次控股股东的股权结构变更后，公司的控股股东和实际控制人均未发生变化。具体内容详见公司于2025年4月28日披露的《关于控股股东股权结构变更的提示性公告》（公告编号：2025-021）。

6、实际控制人通过信托或其他资产管理方式控制公司

适用 不适用

(三) 控股股东及实际控制人其他情况介绍

适用 不适用

五、公司控股股东或第一大股东及其一致行动人累计质押股份数量占其所持公司股份数量比例达到80%以上

适用 不适用

六、其他持股在百分之十以上的法人股东

适用 不适用

七、股份限制减持情况说明

适用 不适用

八、股份回购在报告期的具体实施情况

适用 不适用

单位：万元 币种：人民币

回购股份方案名称	以集中竞价交易方式回购公司股份方案
回购股份方案披露时间	2025年4月12日
拟回购股份数量及占总股本的比例(%)	0.56~1.12
拟回购金额	2,000~4,000
拟回购期间	2025年4月11日~2026年4月10日
回购用途	股权激励或者员工持股计划
已回购数量(股)	3,351,200
已回购数量占股权激励计划所涉及的标的股票的比例(%)（如有）	不适用

公司采用集中竞价交易方式减持回购股份的进展情况	不适用
-------------------------	-----

九、优先股相关情况

适用 不适用

第七节 债券相关情况

一、公司债券（含企业债券）和非金融企业债务融资工具

适用 不适用

二、可转换公司债券情况

适用 不适用

第八节 财务报告

一、审计报告

适用 不适用

浙江金海高科股份有限公司全体股东：

一、审计意见

我们审计了浙江金海高科股份有限公司（以下简称“金海高科公司”）财务报表，包括2025年12月31日的合并及公司资产负债表，2025年度的合并及公司利润表、合并及公司现金流量表、合并及公司股东权益变动表以及相关财务报表附注。

我们认为，后附的财务报表在所有重大方面按照企业会计准则的规定编制，公允反映了金海高科公司2025年12月31日合并及公司的财务状况以及2025年度合并及公司的经营成果和现金流量。

二、形成审计意见的基础

我们按照中国注册会计师审计准则的规定执行了审计工作。审计报告的“注册会计师对财务报表审计的责任”部分进一步阐述了我们在这些准则下的责任。按照中国注册会计师独立性准则和中国注册会计师职业道德守则，我们独立于金海高科公司，并履行了独立性和职业道德方面的其他责任。我们相信，我们获取的审计证据是充分、适当的，为发表审计意见提供了基础。

三、关键审计事项

关键审计事项是我们根据职业判断，认为对本期财务报表审计最为重要的事项。这些事项的应对以对财务报表整体进行审计并形成审计意见为背景，我们不对这些事项单独发表意见。我们确定下列事项是需要我们在审计报告中沟通的关键审计事项。

商品销售收入

1、事项描述

相关信息披露详见财务报表附注四、26和六、41。

公司主要从事空气过滤器、全热交换器及空调风轮等产品的生产、制造和销售。本年度公司

上述产品销售收入 84,601.16 万元，占公司营业收入的 98.89%。

由于上述产品销售收入金额重大且作为关键业绩指标之一，可能存在收入确认不准确或未在恰当期间确认的风险，因此我们将上述产品收入确认为关键审计事项。

2、审计应对

(1) 了解和评价金海高科公司与商品销售收入确认相关的内部控制制度的设计的有效性，并测试了关键控制执行的有效性；

(2) 通过选取样本检查销售合同、分析客户销售模式与管理层的访谈，对与商品销售收入确认有关的重大风险及报酬转移时点进行了分析，评价商品销售收入的确认政策是否符合企业会计准则的规定；

(3) 选取样本检查与商品销售收入确认相关的支持性文件，包括销售合同、订单、出库单、客户签收单、出口报关单和对账单、销售发票及汇款单据等；

(4) 针对资产负债表日前后确认的商品销售收入，选取样本，核对出库单、出口报关单、客户签收单或对账单等支持性文件，以评价收入是否被记录于恰当的会计期间；

(5) 选取样本对应收账款余额和销售收入金额实施函证。

四、其他信息

金海高科公司管理层对其他信息负责。其他信息包括 2025 年度报告中涵盖的信息，但不包括财务报表和我们的审计报告。

我们对财务报表发表的审计意见不涵盖其他信息，我们也不对其他信息发表任何形式的鉴证结论。

结合我们对财务报表的审计，我们的责任是阅读其他信息，在此过程中，考虑其他信息是否与财务报表或我们在审计过程中了解到的情况存在重大不一致或者似乎存在重大错报。

基于我们已执行的工作，如果我们确定其他信息存在重大错报，我们应当报告该事实。在这方面，我们无任何事项需要报告。

五、管理层和治理层对财务报表的责任

金海高科公司管理层（以下简称“管理层”）负责按照企业会计准则的规定编制财务报表，使其实现公允反映，并设计、执行和维护必要的内部控制，以使财务报表不存在由于舞弊或错误导致的重大错报。

在编制财务报表时，管理层负责评估金海高科公司的持续经营能力，披露与持续经营相关的事项（如适用），并运用持续经营假设，除非管理层计划清算金海高科公司、终止运营或别无其他现实的选择。

治理层负责监督金海高科公司的财务报告过程。

六、注册会计师对财务报表审计的责任

我们的目标是对财务报表整体是否不存在由于舞弊或错误导致的重大错报获取合理保证，并出具包含审计意见的审计报告。合理保证是高水平的保证，但并不能保证按照审计准则执行的审计在某一重大错报存在时总能发现。错报可能由于舞弊或错误导致，如果合理预期错报单独或汇总起来可能影响财务报表使用者依据财务报表作出的经济决策，则通常认为错报是重大的。

在按照审计准则执行审计工作的过程中，我们运用职业判断，并保持职业怀疑。同时，我们也执行以下工作：

（一）识别和评估由于舞弊或错误导致的财务报表重大错报风险，设计和实施审计程序以应对这些风险，并获取充分、适当的审计证据，作为发表审计意见的基础。由于舞弊可能涉及串通、伪造、故意遗漏、虚假陈述或凌驾于内部控制之上，未能发现由于舞弊导致的重大错报的风险高于未能发现由于错误导致的重大错报的风险。

（二）了解与审计相关的内部控制，以设计恰当的审计程序。

（三）评价管理层选用会计政策的恰当性和作出会计估计及相关披露的合理性。

（四）对管理层使用持续经营假设的恰当性得出结论。同时，根据获取的审计证据，就可能导致对金海高科公司持续经营能力产生重大疑虑的事项或情况是否存在重大不确定性得出结论。如果我们得出结论认为存在重大不确定性，审计准则要求我们在审计报告中提请报表使用者注意财务报表中的相关披露；如果披露不充分，我们应当发表非无保留意见。我们的结论基于截至审计报告日可获得的信息。然而，未来的事项或情况可能导致金海高科公司不能持续经营。

（五）评价财务报表的总体列报、结构和内容，并评价财务报表是否公允反映相关交易和事项。

（六）就金海高科公司中实体或业务活动的财务信息获取充分、适当的审计证据，以对财务报表发表意见。我们负责指导、监督和执行集团审计。我们对审计意见承担全部责任。

我们与治理层就计划的审计范围、时间安排和重大审计发现等事项进行沟通，包括沟通我们在审计中识别出的值得关注的内部控制缺陷。

我们还就已遵守与独立性相关的职业道德要求向治理层提供声明，并与治理层沟通可能被合理认为影响我们独立性的所有关系和其他事项，以及相关的防范措施（如适用）。

从与治理层沟通过的事项中，我们确定哪些事项对本期财务报表审计最为重要，因而构成关键审计事项。我们在审计报告中描述这些事项，除非法律法规禁止公开披露这些事项，或在极少数情形下，如果合理预期在审计报告中沟通某事项造成的负面后果超过在公众利益方面产生的益处，我们确定不应在审计报告中沟通该事项。

利安达会计师事务所（特殊普通合伙）

中国注册会计师：_____

方湧跃

中国·北京

中国注册会计师：_____

潘群英

2026年4月23日

二、财务报表

合并资产负债表

2025年12月31日

编制单位：浙江金海高科股份有限公司

单位：元 币种：人民币

项目	附注	2025年12月31日	2024年12月31日
流动资产：			
货币资金	七、1	419,033,261.63	321,104,983.93
结算备付金			
拆出资金			
交易性金融资产	七、2	160,181,124.50	230,746,331.99
衍生金融资产			
应收票据	七、4	23,988,325.08	28,158,016.78
应收账款	七、5	210,974,588.38	197,085,584.17
应收款项融资	七、7	31,155,955.25	27,296,287.36
预付款项	七、8	3,986,702.33	2,627,060.33
应收保费			
应收分保账款			
应收分保合同准备金			
其他应收款	七、9	5,374,732.23	21,570,310.69
其中：应收利息			
应收股利			
买入返售金融资产			
存货	七、10	154,902,776.27	167,060,974.49
其中：数据资源			
合同资产			

持有待售资产	七、11	41,122,416.99	17,261,055.46
一年内到期的非流动资产			
其他流动资产	七、13	245,433,762.89	145,800,580.26
流动资产合计		1,296,153,645.55	1,158,711,185.46
非流动资产：			
发放贷款和垫款			
债权投资			
其他债权投资			
长期应收款			
长期股权投资	七、17	27,773,562.20	27,885,175.39
其他权益工具投资			
其他非流动金融资产	七、19	13,258,168.56	20,000,000.00
投资性房地产	七、20	16,160,453.08	17,586,661.24
固定资产	七、21	292,162,399.53	301,707,117.80
在建工程	七、22	5,580,971.71	3,022,683.43
生产性生物资产			
油气资产			
使用权资产	七、25	1,491,730.71	777,250.70
无形资产	七、26	82,433,066.57	119,544,451.03
其中：数据资源			
开发支出			
其中：数据资源			
商誉			
长期待摊费用	七、28	15,483,285.39	19,717,139.59
递延所得税资产	七、29	10,407,214.05	11,871,313.86
其他非流动资产	七、30	888,740.00	3,125,788.00
非流动资产合计		465,639,591.80	525,237,581.04
资产总计		1,761,793,237.35	1,683,948,766.50
流动负债：			
短期借款	七、32	110,071,226.46	130,019,087.04
向中央银行借款			
拆入资金			
交易性金融负债			
衍生金融负债			
应付票据	七、35	63,323,523.02	59,054,676.62
应付账款	七、36	120,280,608.28	122,446,785.36
预收款项	七、37	14,837.23	8,956.32
合同负债	七、38	27,961,814.31	4,739,134.04
卖出回购金融资产款			
吸收存款及同业存放			
代理买卖证券款			
代理承销证券款			
应付职工薪酬	七、39	22,323,627.14	21,605,143.80
应交税费	七、40	9,199,969.69	4,095,596.77
其他应付款	七、41	21,050,160.08	18,661,003.89
其中：应付利息			
应付股利			
应付手续费及佣金			

应付分保账款			
持有待售负债			
一年内到期的非流动负债	七、43	1,145,995.15	1,277,922.41
其他流动负债	七、44	5,083,593.47	4,413,125.60
流动负债合计		380,455,354.83	366,321,431.85
非流动负债：			
保险合同准备金			
长期借款	七、45	35,963,991.00	
应付债券			
其中：优先股			
永续债			
租赁负债	七、47	395,517.39	
长期应付款			
长期应付职工薪酬			
预计负债			
递延收益	七、51	7,683,023.52	9,410,495.83
递延所得税负债	七、29	646,863.60	622,139.00
其他非流动负债			
非流动负债合计		44,689,395.51	10,032,634.83
负债合计		425,144,750.34	376,354,066.68
所有者权益（或股东权益）：			
实收资本（或股本）	七、53	235,883,907.00	235,883,907.00
其他权益工具			
其中：优先股			
永续债			
资本公积	七、55	488,718,518.36	488,718,518.36
减：库存股	七、56	40,004,597.74	
其他综合收益	七、57	21,968,571.05	3,096,421.53
专项储备			
盈余公积	七、59	58,789,153.25	55,646,277.79
一般风险准备			
未分配利润	七、60	571,292,935.09	524,249,575.14
归属于母公司所有者权益（或股东权益）合计		1,336,648,487.01	1,307,594,699.82
少数股东权益			
所有者权益（或股东权益）合计		1,336,648,487.01	1,307,594,699.82
负债和所有者权益（或股东权益）总计		1,761,793,237.35	1,683,948,766.50

公司负责人：丁伊可 主管会计工作负责人：任飞 会计机构负责人：郭秋艳

母公司资产负债表

2025年12月31日

编制单位：浙江金海高科股份有限公司

单位：元 币种：人民币

项目	附注	2025年12月31日	2024年12月31日
----	----	-------------	-------------

流动资产：			
货币资金		280,090,785.46	194,730,774.51
交易性金融资产		116,123,524.50	180,746,331.99
衍生金融资产			
应收票据		19,426,969.83	23,998,208.56
应收账款	十九、1	153,143,861.60	145,924,693.50
应收款项融资		30,686,328.19	27,069,517.27
预付款项		45,910,019.59	49,947,668.39
其他应收款	十九、2	7,208,050.50	7,180,474.96
其中：应收利息			
应收股利			
存货		74,568,759.14	83,833,785.34
其中：数据资源			
合同资产			
持有待售资产		3,450,898.74	17,261,055.46
一年内到期的非流动资产			
其他流动资产		2,061,530.51	3,685,482.69
流动资产合计		732,670,728.06	734,377,992.67
非流动资产：			
债权投资			
其他债权投资			
长期应收款			
长期股权投资	十九、3	362,071,529.89	372,183,143.08
其他权益工具投资			
其他非流动金融资产		13,258,168.56	20,000,000.00
投资性房地产		16,160,453.08	17,586,661.24
固定资产		141,667,500.52	156,041,948.65
在建工程		3,023,214.34	1,791,261.65
生产性生物资产			
油气资产			
使用权资产		1,491,730.71	777,250.70
无形资产		23,616,531.94	27,022,073.95
其中：数据资源			
开发支出			
其中：数据资源			
商誉			
长期待摊费用		8,939,482.30	11,898,392.50
递延所得税资产		7,661,831.66	8,948,851.64
其他非流动资产		888,740.00	3,125,788.00
非流动资产合计		578,779,183.00	619,375,371.41
资产总计		1,311,449,911.06	1,353,753,364.08
流动负债：			
短期借款		110,071,226.46	130,019,087.04
交易性金融负债			
衍生金融负债			
应付票据		52,953,827.04	56,292,385.72
应付账款		78,185,498.22	81,277,280.23
预收款项			

合同负债		1,253,841.76	4,695,773.82
应付职工薪酬		13,334,073.67	13,037,275.35
应交税费		2,806,448.66	3,006,847.17
其他应付款		13,711,221.40	24,252,493.29
其中：应付利息			
应付股利			
持有待售负债			
一年内到期的非流动负债		1,145,995.15	808,056.43
其他流动负债		18,672.14	253,879.16
流动负债合计		273,480,804.50	313,643,078.21
非流动负债：			
长期借款		35,963,991.00	
应付债券			
其中：优先股			
永续债			
租赁负债		395,517.39	
长期应付款			
长期应付职工薪酬			
预计负债			
递延收益		7,230,130.64	8,873,630.99
递延所得税负债		646,863.60	622,139.00
其他非流动负债			
非流动负债合计		44,236,502.63	9,495,769.99
负债合计		317,717,307.13	323,138,848.20
所有者权益（或股东权益）：			
实收资本（或股本）		235,883,907.00	235,883,907.00
其他权益工具			
其中：优先股			
永续债			
资本公积		475,530,622.73	475,530,622.73
减：库存股		40,004,597.74	
其他综合收益			
专项储备			
盈余公积		58,819,676.83	55,676,801.37
未分配利润		263,502,995.11	263,523,184.78
所有者权益（或股东权益）合计		993,732,603.93	1,030,614,515.88
负债和所有者权益（或股东权益）总计		1,311,449,911.06	1,353,753,364.08

公司负责人：丁伊可 主管会计工作负责人：任飞 会计机构负责人：郭秋艳

合并利润表

2025年1—12月

单位：元 币种：人民币

项目	附注	2025年度	2024年度
一、营业总收入		855,490,572.52	788,542,275.71

其中：营业收入	七、61	855,490,572.52	788,542,275.71
利息收入			
已赚保费			
手续费及佣金收入			
二、营业总成本		793,355,696.79	728,602,583.32
其中：营业成本	七、61	663,411,047.58	606,001,726.81
利息支出			
手续费及佣金支出			
退保金			
赔付支出净额			
提取保险责任准备金净额			
保单红利支出			
分保费用			
税金及附加	七、62	6,452,422.69	6,029,268.25
销售费用	七、63	30,940,454.93	27,861,158.23
管理费用	七、64	74,501,149.04	68,653,944.69
研发费用	七、65	17,564,273.09	19,657,821.80
财务费用	七、66	486,349.46	398,663.54
其中：利息费用		3,540,864.69	4,307,137.70
利息收入		3,725,930.97	3,276,646.35
加：其他收益	七、67	4,630,609.40	6,231,689.47
投资收益（损失以“-”号填列）	七、68	4,105,724.07	5,891,255.89
其中：对联营企业和合营企业的投资收益		-111,613.19	-89,942.83
以摊余成本计量的金融资产终止确认收益			
汇兑收益（损失以“-”号填列）			
净敞口套期收益（损失以“-”号填列）			
公允价值变动收益（损失以“-”号填列）	七、70	-2,831,838.93	-3,547,709.61
信用减值损失（损失以“-”号填列）	七、71	-597,975.82	-1,147,136.12
资产减值损失（损失以“-”号填列）	七、72	-4,574,013.55	-5,130,758.47
资产处置收益（损失以“-”号填列）	七、73	25,749,798.90	5,039,399.34
三、营业利润（亏损以“-”号填列）		88,617,179.80	67,276,432.89
加：营业外收入	七、74	502,227.82	127,161.16
减：营业外支出	七、75	1,098,131.72	1,123,785.06
四、利润总额（亏损总额以“-”号填列）		88,021,275.90	66,279,808.99
减：所得税费用	七、76	9,528,971.65	1,241,060.14
五、净利润（净亏损以“-”号填列）		78,492,304.25	65,038,748.85
（一）按经营持续性分类			

1.持续经营净利润（净亏损以“-”号填列）		78,492,304.25	65,038,748.85
2.终止经营净利润（净亏损以“-”号填列）			
（二）按所有权归属分类			
1.归属于母公司股东的净利润（净亏损以“-”号填列）		78,492,304.25	65,038,748.85
2.少数股东损益（净亏损以“-”号填列）			
六、其他综合收益的税后净额			
（一）归属母公司所有者的其他综合收益的税后净额		18,872,149.52	8,186,354.10
1.不能重分类进损益的其他综合收益			
（1）重新计量设定受益计划变动额			
（2）权益法下不能转损益的其他综合收益			
（3）其他权益工具投资公允价值变动			
（4）企业自身信用风险公允价值变动			
2.将重分类进损益的其他综合收益		18,872,149.52	8,186,354.10
（1）权益法下可转损益的其他综合收益			
（2）其他债权投资公允价值变动			
（3）金融资产重分类计入其他综合收益的金额			
（4）其他债权投资信用减值准备			
（5）现金流量套期储备			
（6）外币财务报表折算差额		18,872,149.52	8,186,354.10
（7）其他			
（二）归属于少数股东的其他综合收益的税后净额			
七、综合收益总额			
（一）归属于母公司所有者的综合收益总额		97,364,453.77	73,225,102.95
（二）归属于少数股东的综合收益总额			
八、每股收益：			
（一）基本每股收益(元/股)		0.33	0.28
（二）稀释每股收益(元/股)		0.33	0.28

本期发生同一控制下企业合并的，被合并方在合并前实现的净利润为：0 元，上期被合并方实现的净利润为：0 元。

公司负责人：丁伊可 主管会计工作负责人：任飞 会计机构负责人：郭秋艳

母公司利润表

2025年1—12月

单位：元 币种：人民币

项目	附注	2025年度	2024年度
一、营业收入	十九、4	533,065,706.18	518,212,511.40
减：营业成本	十九、4	434,314,911.14	421,925,803.98
税金及附加		4,579,245.74	4,524,121.62
销售费用		14,231,871.19	13,220,290.49
管理费用		38,849,499.99	34,313,983.16
研发费用		31,853,729.78	31,574,836.94
财务费用		3,932,623.10	1,435,999.16
其中：利息费用		3,539,511.47	4,409,716.94
利息收入		2,720,770.46	2,645,640.84
加：其他收益		4,414,741.73	6,016,566.65
投资收益（损失以“－”号填列）	十九、5	1,205,942.85	-4,175,943.23
其中：对联营企业和合营企业的投资收益		-111,613.19	-89,942.83
以摊余成本计量的金融资产终止确认收益			
净敞口套期收益（损失以“－”号填列）			
公允价值变动收益（损失以“－”号填列）		-2,364,638.93	-3,542,563.59
信用减值损失（损失以“－”号填列）		-663,534.94	-939,112.68
资产减值损失（损失以“－”号填列）		-670,826.48	-2,398,329.67
资产处置收益（损失以“－”号填列）		25,635,961.37	-2,157,231.94
二、营业利润（亏损以“－”号填列）		32,861,470.84	4,020,861.59
加：营业外收入		264,470.93	18,871.62
减：营业外支出		385,442.56	470,858.20
三、利润总额（亏损总额以“－”号填列）		32,740,499.21	3,568,875.01
减：所得税费用		1,311,744.58	-2,672,194.39
四、净利润（净亏损以“－”号填列）		31,428,754.63	6,241,069.40
（一）持续经营净利润（净亏损以“－”号填列）		31,428,754.63	6,241,069.40
（二）终止经营净利润（净亏损以“－”号填列）			
五、其他综合收益的税后净额			
（一）不能重分类进损益的其他综合收益			
1.重新计量设定受益计划变动额			

2.权益法下不能转损益的其他综合收益			
3.其他权益工具投资公允价值变动			
4.企业自身信用风险公允价值变动			
(二) 将重分类进损益的其他综合收益			
1.权益法下可转损益的其他综合收益			
2.其他债权投资公允价值变动			
3.金融资产重分类计入其他综合收益的金额			
4.其他债权投资信用减值准备			
5.现金流量套期储备			
6.外币财务报表折算差额			
7.其他			
六、综合收益总额		31,428,754.63	6,241,069.40
七、每股收益：			
(一) 基本每股收益(元/股)			
(二) 稀释每股收益(元/股)			

公司负责人：丁伊可 主管会计工作负责人：任飞 会计机构负责人：郭秋艳

合并现金流量表
2025年1—12月

单位：元 币种：人民币

项目	附注	2025年度	2024年度
一、经营活动产生的现金流量：			
销售商品、提供劳务收到的现金		1,022,847,203.02	934,958,553.46
客户存款和同业存放款项净增加额			
向中央银行借款净增加额			
向其他金融机构拆入资金净增加额			
收到原保险合同保费取得的现金			
收到再保业务现金净额			
保户储金及投资款净增加额			
收取利息、手续费及佣金的现金			
拆入资金净增加额			
回购业务资金净增加额			
代理买卖证券收到的现金净额			
收到的税费返还		10,045,496.66	4,560,462.99

收到其他与经营活动有关的现金	七、78	37,123,945.50	22,832,701.81
经营活动现金流入小计		1,070,016,645.18	962,351,718.26
购买商品、接受劳务支付的现金		675,884,520.12	616,893,032.72
客户贷款及垫款净增加额			
存放中央银行和同业款项净增加额			
支付原保险合同赔付款项的现金			
拆出资金净增加额			
支付利息、手续费及佣金的现金			
支付保单红利的现金			
支付给职工及为职工支付的现金		188,397,239.19	168,209,290.97
支付的各项税费		20,793,659.96	31,208,223.55
支付其他与经营活动有关的现金	七、78	55,959,963.64	69,348,355.53
经营活动现金流出小计		941,035,382.91	885,658,902.77
经营活动产生的现金流量净额		128,981,262.27	76,692,815.49
二、投资活动产生的现金流量：			
收回投资收到的现金		1,001,814,409.27	649,819,053.12
取得投资收益收到的现金		4,215,698.99	4,721,354.64
处置固定资产、无形资产和其他长期资产收回的现金净额		71,970,145.07	37,093,974.67
处置子公司及其他营业单位收到的现金净额			
收到其他与投资活动有关的现金			
投资活动现金流入小计		1,078,000,253.33	691,634,382.43
购建固定资产、无形资产和其他长期资产支付的现金		31,098,385.04	33,658,089.00
投资支付的现金		1,047,911,756.74	954,758,838.29
质押贷款净增加额			
取得子公司及其他营业单位支付的现金净额			
支付其他与投资活动有关的现金			
投资活动现金流出小计		1,079,010,141.78	988,416,927.29
投资活动产生的现金流量净额		-1,009,888.45	-296,782,544.86
三、筹资活动产生的现金流量：			
吸收投资收到的现金			
其中：子公司吸收少数股东投资收到的现金			
取得借款收到的现金		181,982,000.00	175,000,000.00

收到其他与筹资活动有关的现金	七、78	11,971,999.44	18,492,246.34
筹资活动现金流入小计		193,953,999.44	193,492,246.34
偿还债务支付的现金		166,487,153.24	186,148,895.49
分配股利、利润或偿付利息支付的现金		31,740,933.43	23,391,693.22
其中：子公司支付给少数股东的股利、利润			
支付其他与筹资活动有关的现金	七、78	61,289,974.54	13,658,131.43
筹资活动现金流出小计		259,518,061.21	223,198,720.14
筹资活动产生的现金流量净额		-65,564,061.77	-29,706,473.80
四、汇率变动对现金及现金等价物的影响		915,531.19	-1,797,499.13
五、现金及现金等价物净增加额		63,322,843.24	-251,593,702.30
加：期初现金及现金等价物余额		211,295,679.23	462,889,381.53
六、期末现金及现金等价物余额		274,618,522.47	211,295,679.23

公司负责人：丁伊可 主管会计工作负责人：任飞 会计机构负责人：郭秋艳

母公司现金流量表
2025年1—12月

单位：元 币种：人民币

项目	附注	2025年度	2024年度
一、经营活动产生的现金流量：			
销售商品、提供劳务收到的现金		569,967,267.10	553,869,459.27
收到的税费返还		3,176,413.85	2,569,127.55
收到其他与经营活动有关的现金		18,204,883.67	15,623,955.75
经营活动现金流入小计		591,348,564.62	572,062,542.57
购买商品、接受劳务支付的现金		392,685,980.27	381,757,772.94
支付给职工及为职工支付的现金		95,346,521.47	83,554,298.55
支付的各项税费		7,612,743.83	5,704,362.47
支付其他与经营活动有关的现金		54,303,805.07	56,698,598.16
经营活动现金流出小计		549,949,050.64	527,715,032.12
经营活动产生的现金流量净额		41,399,513.98	44,347,510.45
二、投资活动产生的现金流量：			
收回投资收到的现金		531,954,389.27	381,167,403.26
取得投资收益收到的现金		1,317,556.04	2,497,868.62

处置固定资产、无形资产和其他长期资产收回的现金净额		44,727,678.36	1,567,434.99
处置子公司及其他营业单位收到的现金净额			
收到其他与投资活动有关的现金			
投资活动现金流入小计		577,999,623.67	385,232,706.87
购建固定资产、无形资产和其他长期资产支付的现金		8,314,322.79	19,532,276.81
投资支付的现金		479,653,636.74	558,665,359.27
取得子公司及其他营业单位支付的现金净额			
支付其他与投资活动有关的现金			
投资活动现金流出小计		487,967,959.53	578,197,636.08
投资活动产生的现金流量净额		90,031,664.14	-192,964,929.21
三、筹资活动产生的现金流量：			
吸收投资收到的现金			
取得借款收到的现金		181,982,000.00	175,000,000.00
收到其他与筹资活动有关的现金		9,092,583.31	15,145,337.21
筹资活动现金流入小计		191,074,583.31	190,145,337.21
偿还债务支付的现金		166,000,000.00	185,000,000.00
分配股利、利润或偿付利息支付的现金		31,883,130.21	23,376,460.25
支付其他与筹资活动有关的现金		65,156,466.69	22,245,879.31
筹资活动现金流出小计		263,039,596.90	230,622,339.56
筹资活动产生的现金流量净额		-71,965,013.59	-40,477,002.35
四、汇率变动对现金及现金等价物的影响		-1,102,445.32	-177,936.87
五、现金及现金等价物净增加额		58,363,719.21	-189,272,357.98
加：期初现金及现金等价物余额		87,683,801.93	276,956,159.91
六、期末现金及现金等价物余额		146,047,521.14	87,683,801.93

公司负责人：丁伊可 主管会计工作负责人：任飞 会计机构负责人：郭秋艳

合并所有者权益变动表

2025年1—12月

单位：元 币种：人民币

项目	2025年度													少数股东权益	所有者权益合计
	归属于母公司所有者权益											小计			
	实收资本(或股本)	其他权益工具			资本公积	减：库存股	其他综合收益	专项储备	盈余公积	一般风险准备	未分配利润		其他		
	优先股	永续债	其他												
一、上年年末余额	235,883,907.00				488,718,518.36			3,096,421.53		55,646,277.79		524,249,575.14	1,307,594,699.82	1,307,594,699.82	
加：会计政策变更													-	-	
前期差错更正													-	-	
其他													-	-	
二、本年期初余额	235,883,907.00				488,718,518.36	-		3,096,421.53		55,646,277.79		524,249,575.14	1,307,594,699.82	1,307,594,699.82	
三、本期增减变动金额（减少以“－”号填列）	-				-	40,004,597.74	18,872,149.52		3,142,875.46		47,043,359.95	29,053,787.19	29,053,787.19		
（一）综合收益总额							18,872,149.52				78,492,304.25	97,364,453.77	97,364,453.77		
（二）所有者投入和减少资本	-				-	40,004,597.74	-		-		-	40,004,597.74	40,004,597.74		
1. 所有者投入的普通股												-	-		
2. 其他权益工具持有者投入资本												-	-		
3. 股份支付计入所有者权益的金额												-	-		
4. 其他						40,004,597.74						40,004,597.74	40,004,597.74		

浙江金海高科股份有限公司2025年年度报告

(三) 利润分配	-				-	-	-		3,142,875.46		-		28,306,068.84		28,306,068.84
1. 提取盈余公积									3,142,875.46		-		-		-
2. 提取一般风险准备											-		-		-
3. 对所有者（或股东）的分配											-		-		-
4. 其他											-		-		-
(四) 所有者权益内部结转	-				-	-	-		-		-		-		-
1. 资本公积转增资本（或股本）											-		-		-
2. 盈余公积转增资本（或股本）											-		-		-
3. 盈余公积弥补亏损											-		-		-
4. 设定受益计划变动额结转留存收益											-		-		-
5. 其他综合收益结转留存收益											-		-		-
6. 其他											-		-		-
(五) 专项储备	-				-	-	-		-		-		-		-
1. 本期提取											-		-		-
2. 本期使用											-		-		-
(六) 其他											-		-		-
四、本期期末余额	235,883,907.00				488,718,518.36	40,004,597.74	21,968,571.05		58,789,153.25		571,292,935.09		1,336,648,487.01		1,336,648,487.01

项目	2024 年度														
----	---------	--	--	--	--	--	--	--	--	--	--	--	--	--	--

	归属于母公司所有者权益											少数股东权益	所有者权益合计			
	实收资本(或股本)	其他权益工具			资本公积	减：库存股	其他综合收益	专项储备	盈余公积	一般风险准备	未分配利润			其他	小计	
		优先股	永续债	其他												
一、上年年末余额	235,883,907.00				488,718,518.36			-5,089,932.57		55,022,170.85		478,705,645.79		1,253,240,309.43		1,253,240,309.43
加：会计政策变更														-	-	-
前期差错更正														-	-	-
其他														-	-	-
二、本年期初余额	235,883,907.00				488,718,518.36	-		-5,089,932.57		55,022,170.85		478,705,645.79		1,253,240,309.43		1,253,240,309.43
三、本期增减变动金额(减少以“一”号填列)	-				-	-		8,186,354.10		624,106.94		45,543,929.35		54,354,390.39		54,354,390.39
(一)综合收益总额								8,186,354.10				65,038,748.85		73,225,102.95		73,225,102.95
(二)所有者投入和减少资本	-				-	-		-		-		-		-		-
1.所有者投入的普通股														-		-
2.其他权益工具持有者投入资本														-		-
3.股份支付计入所有者权益的金额														-		-
4.其他														-		-
(三)利润分配	-				-	-		-		624,106.94		19,494,819.50		18,870,712.56		18,870,712.56
1.提取盈余公积										624,106.94		624,106.94		-		-
2.提取一般风险准备												18,870,712.56		18,870,712.56		18,870,712.56

3. 对所有者（或股东）的分配															
4. 其他													-		-
（四）所有者权益内部结转	-				-	-	-	-	-				-		-
1. 资本公积转增资本（或股本）													-		-
2. 盈余公积转增资本（或股本）													-		-
3. 盈余公积弥补亏损													-		-
4. 设定受益计划变动额结转留存收益															
5. 其他综合收益结转留存收益													-		-
6. 其他															
（五）专项储备	-				-	-	-	-	-				-		-
1. 本期提取													-		-
2. 本期使用													-		-
（六）其他													-		-
四、本期期末余额	235,883,907.00				488,718,518.36	-	3,096,421.53	-	55,646,277.79		524,249,575.14		1,307,594,699.82		1,307,594,699.82

公司负责人：丁伊可 主管会计工作负责人：任飞 会计机构负责人：郭秋艳

母公司所有者权益变动表
2025年1—12月

单位：元 币种：人民币

项目	2025年度										
	实收资本 (或股本)	其他权益工具			资本公积	减：库存股	其他综合收益	专项储备	盈余公积	未分配利润	所有者权益合计
		优先股	永续债	其他							

一、上年年末余额	235,883,907.00				475,530,622.73				55,676,801.37	263,523,184.78	1,030,614,515.88
加：会计政策变更											-
前期差错更正											-
其他											-
二、本年期初余额	235,883,907.00	-	-	-	475,530,622.73	-	-	-	55,676,801.37	263,523,184.78	1,030,614,515.88
三、本期增减变动金额（减少以“-”号填列）	-	-	-	-	-	40,004,597.74	-	-	3,142,875.46	-20,189.67	-36,881.911.95
（一）综合收益总额							-			31,428,754.63	31,428,754.63
（二）所有者投入和减少资本	-	-	-	-	-	40,004,597.74	-	-	-	-	-40,004,597.74
1. 所有者投入的普通股											-
2. 其他权益工具持有者投入资本											-
3. 股份支付计入所有者权益的金额											-
4. 其他						40,004,597.74					40,004,597.74
（三）利润分配	-	-	-	-	-	-	-	-	3,142,875.46	31,448,944.30	28,306,068.84
1. 提取盈余公积									3,142,875.46	3,142,875.46	-
2. 对所有者（或股东）的分配										28,306,068.84	28,306,068.84
3. 其他											-
（四）所有者权益内部结转	-	-	-	-	-	-	-	-	-	-	-

浙江金海高科股份有限公司2025年年度报告

1. 资本公积转增资本（或股本）											-
2. 盈余公积转增资本（或股本）											-
3. 盈余公积弥补亏损											-
4. 设定受益计划变动额结转留存收益											
5. 其他综合收益结转留存收益											-
6. 其他											
（五）专项储备	-	-	-	-	-	-	-	-	-	-	-
1. 本期提取											-
2. 本期使用											-
（六）其他											-
四、本期期末余额	235,883,907.00	-	-	-	475,530,622.73	40,004,597.74	-	-	58,819,676.83	263,502,995.11	993,732,603.93

项目	2024 年度										
	实收资本 (或股本)	其他权益工具			资本公积	减：库存股	其他综合收益	专项储备	盈余公积	未分配利润	所有者权益合计
		优先股	永续债	其他							
一、上年年末余额	235,883,907.00				475,530,622.73				55,052,694.43	276,776,934.88	1,043,244,159.04
加：会计政策变更											-
前期差错更正											-
其他											-
二、本年期初余额	235,883,907.00	-	-	-	475,530,622.73	-	-	-	55,052,694.43	276,776,934.88	1,043,244,159.04
三、本期增减变动金额（减少以“-”号填列）	-	-	-	-	-	-	-	-	624,106.94	-13,253,750.10	-12,629,643.16
（一）综合收益总额										6,241,069.40	6,241,069.40

(二) 所有者投入和减少资本	-	-	-	-	-	-	-	-	-	-	-
1. 所有者投入的普通股											
2. 其他权益工具持有者投入资本											-
3. 股份支付计入所有者权益的金额											-
4. 其他											-
(三) 利润分配	-	-	-	-	-	-	-	-	624,106.94	-	18,870,712.56
1. 提取盈余公积									624,106.94	-	-
2. 对所有者(或股东)的分配										18,870,712.56	18,870,712.56
3. 其他											-
(四) 所有者权益内部结转	-	-	-	-	-	-	-	-	-	-	-
1. 资本公积转增资本(或股本)											-
2. 盈余公积转增资本(或股本)											-
3. 盈余公积弥补亏损											-
4. 设定受益计划变动额结转留存收益											
5. 其他综合收益结转留存收益											-
6. 其他											
(五) 专项储备	-	-	-	-	-	-	-	-	-	-	-
1. 本期提取											-
2. 本期使用											-
(六) 其他											-

四、本期期末余额	235,883,907.00	-	-	-	475,530,622.73	-	-	-	55,676,801.37	263,523,184.78	1,030,614,515.88
----------	----------------	---	---	---	----------------	---	---	---	---------------	----------------	------------------

公司负责人：丁伊可 主管会计工作负责人：任飞 会计机构负责人：郭秋艳

三、公司基本情况

1、公司概况

√适用 □不适用

浙江金海高科股份有限公司（以下简称本公司或公司，原名浙江金海环境技术股份有限公司，2020年11月23日更为现名），系由汇投控股集团有限公司、浙江诸暨三三投资有限公司、王力军、杨克明以其分别持有的浙江金海环境技术有限公司于2011年6月30日经审计的净资产，共同发起设立的股份有限公司。设立时注册资本8,000万元，股份总额8,000万股，每股面值1元。

2011年10月18日，根据本公司2011年度第三次临时股东大会决议和修改后的章程及《增资协议》之规定，本公司申请增加注册资本2,500万元，增资后注册资本和股本均为10,500万元。

2012年2月22日，根据本公司2012年度第一次临时股东大会决议和修改后的章程之规定，本公司申请增加注册资本5,250万元，由资本公积转增股本，变更后注册资本和股本均为15,750万元。

经中国证券监督管理委员会《关于核准浙江金海环境技术股份有限公司首次公开发行股票的通知》(证监发行字[2015]708号)的核准，本公司于2015年5月7日向社会公开发行人民币普通股股票（“A”股）5,250万股，每股面值人民币1元，每股发行价格5.39元；并于2015年5月18日经上海证券交易所《关于浙江金海环境技术股份有限公司人民币普通股股票上市交易的通知》（[2015]189号）审核批准，在上海证券交易所上市交易，公开发行后股本总额为21,000万元。

2022年11月18日经中国证券监督管理委员会《关于核准浙江金海高科股份有限公司非公开发行股票的批复》（证监许可（2022）2890号）批准，获准非公开发行人民币普通股（A股）股票不超过63,000,000股，2022年12月19日，向特定对象发行人民币普通股25,883,907股，发行价格为12.13元/股，募集资金总额人民币313,971,791.91元，扣除发行费用后，实际募集资金净额人民币306,506,770.29元，其中计入股本人民币25,883,907.00元，计入资本公积（股本溢价）280,622,863.29元。增发后注册资本和股本均为23,588.3907万元。

公司统一社会信用代码为91330000609700795J；法定代表人：丁伊可；住所：诸暨市应店街镇工业区。

公司主要的经营活动为空气过滤器、全热交换器、空调风轮及周边产品。

财务报表批准报出日：本财务报表业经本公司董事会于2026年4月23日决议批准报出。

2、合并财务报表范围及变化

本公司2025年度纳入合并范围的子公司共8户，详见本附注八“在其他主体中的权益”。

四、财务报表的编制基础

1、编制基础

本财务报表按照财政部发布的企业会计准则及其应用指南、解释及其他有关规定（统称：“企业会计准则”）编制。此外，本公司还按照中国证监会《公开发行证券的公司信息披露编报规则第15号——财务报告的一般规定（2023年修订）》披露有关财务信息。

本财务报表以持续经营为基础列报。

本公司会计核算以权责发生制为基础。除某些金融工具外，本财务报表均以历史成本为计量基础。资产如果发生减值，则按照相关规定计提相应的减值准备。

2、持续经营

√适用 □不适用

本公司对自报告期末起 12 个月的持续经营能力进行了评估，未发现影响本公司持续经营能力的事项，本公司以持续经营为基础编制财务报表是合理的。

五、重要会计政策及会计估计

具体会计政策和会计估计提示：

√适用 □不适用

本公司下列重要会计政策、会计估计根据企业会计准则制定。未提及的业务按企业会计准则中相关会计政策执行。

本公司所编制的财务报表复核企业会计准则的要求，真实、完整地反映了公司的财务状况、经营成果、所有者权益变动和现金流量等有关信息。

1、遵循企业会计准则的声明

本公司编制的财务报表符合企业会计准则的要求，真实、完整地反映了本公司 2025 年 12 月 31 日的合并及公司财务状况及 2025 年度的合并及公司经营成果和合并及公司现金流量等有关信息。

此外，本公司的财务报表在所有重大方面符合中国证监会《公开发行证券的公司信息披露编报规则第 15 号——财务报告的一般规定（2023 年修订）》披露有关财务信息。

2、会计期间

本公司的会计期间分为年度和中期，会计中期指短于一个完整的会计年度的报告期间。本公司会计年度采用公历年度，即每年自 1 月 1 日起至 12 月 31 日止。

3、营业周期

√适用 □不适用

本公司正常营业周期为一年。

4、记账本位币

本公司的记账本位币为人民币。境外子公司按经营所处的主要经济环境中的货币为记账本位币。

5、重要性标准确定方法和选择依据

√适用 □不适用

项目	重要性标准
重要的在建工程	100 万元
账龄超过 1 年的重要应付款项	100 万元
账龄超过 1 年的重要其他应付款	100 万元
重要的按单项计提坏账准备的应收账款	30 万元

6、同一控制下和非同一控制下企业合并的会计处理方法

√适用 □不适用

(1) 同一控制下的企业合并

本公司在企业合并中取得的资产和负债，在合并日按取得被合并方在最终控制方合并财务报表中的账面价值计量。其中，对于被合并方与本公司在企业合并前采用的会计政策不同的，基于重要性原则统一会计政策，即按照本公司的会计政策对被合并方资产、负债的账面价值进行调整。本公司在企业合并中取得的净资产账面价值与所支付对价的账面价值之间存在差额的，首先调整资本公积（资本溢价或股本溢价），资本公积（资本溢价或股本溢价）的余额不足冲减的，依次冲减盈余公积和未分配利润。

通过分步交易实现同一控制下企业合并的会计处理方法见五、7（5）。

(2) 非同一控制下的企业合并

本公司在企业合并中取得的被购买方各项可辨认资产和负债，在购买日按其公允价值计量。其中，对于被购买方与本公司在企业合并前采用的会计政策不同的，基于重要性原则统一会计政策，即按照本公司的会计政策对被购买方资产、负债的账面价值进行调整。本公司在购买日的合并成本大于企业合并中取得的被购买方可辨认资产、负债公允价值的差额，确认为商誉；如果合并成本小于企业合并中取得的被购买方可辨认资产、负债公允价值的差额，首先对合并成本以及在企业合并中取得的被购买方可辨认资产、负债的公允价值进行复核，经复核后合并成本仍小于取得的被购买方可辨认资产、负债公允价值的，其差额确认为合并当期损益。

通过分步交易实现非同一控制下企业合并的会计处理方法见五、7（5）。

(3) 企业合并中有关交易费用的处理

为进行企业合并发生的审计、法律服务、评估咨询等中介费用以及其他相关管理费用，于发生时计入当期损益。作为合并对价发行的权益性证券或债务性证券的交易费用，计入权益性证券或债务性证券的初始确认金额。

7、控制的判断标准和合并财务报表的编制方法

√适用 □不适用

(1) 合并范围的确定

合并财务报表的合并范围以控制为基础予以确定，不仅包括根据表决权（或类似表决权）本身或者结合其他安排确定的子公司，也包括基于一项或多项合同安排决定的结构化主体。

控制是指本公司拥有对被投资方的权力，通过参与被投资方的相关活动而享有可变回报，并且有能力运用对被投资方的权力影响其回报金额。子公司是指被本公司控制的主体（含企业、被投资单位中可分割的部分，以及企业所控制的结构化主体等），结构化主体是指在确定其控制方时没有将表决权或类似权利作为决定性因素而设计的主体（注：有时也称为特殊目的主体）。

(2) 合并财务报表的编制方法

本公司以自身和子公司的财务报表为基础，根据其他有关资料，编制合并财务报表。

本公司编制合并财务报表，将整个企业集团视为一个会计主体，依据相关企业会计准则的确认、计量和列报要求，按照统一的会计政策和会计期间，反映企业集团整体财务状况、经营成果和现金流量。

①合并母公司与子公司的资产、负债、所有者权益、收入、费用和现金流等项目。

②抵销母公司对子公司的长期股权投资与母公司在子公司所有者权益中所享有的份额。

③抵销母公司与子公司、子公司相互之间发生的内部交易的影响。内部交易表明相关资产发生减值损失的，应当全额确认该部分损失。

④站在企业集团角度对特殊交易事项予以调整。

(3) 报告期内增减子公司的处理

①增加子公司或业务

A.同一控制下企业合并增加的子公司或业务

(a) 编制合并资产负债表时，调整合并资产负债表的期初数，同时对比较报表的相关项目进行调整，视同合并后的报告主体自最终控制方开始控制时点起一直存在。

(b) 编制合并利润表时，将该子公司以及业务合并当期期初至报告期末的收入、费用、利润纳入合并利润表，同时对比较报表的相关项目进行调整，视同合并后的报告主体自最终控制方开始控制时点起一直存在。

(c) 编制合并现金流量表时，将该子公司以及业务合并当期期初至报告期末的现金流量纳入合并现金流量表，同时对比较报表的相关项目进行调整，视同合并后的报告主体自最终控制方开始控制时点起一直存在。

B. 非同一控制下企业合并增加的子公司或业务

(a) 编制合并资产负债表时，不调整合并资产负债表的期初数。

(b) 编制合并利润表时，将该子公司以及业务购买日至报告期末的收入、费用、利润纳入合并利润表。

(c) 编制合并现金流量表时，将该子公司购买日至报告期末的现金流量纳入合并现金流量表。

② 处置子公司或业务

A. 编制合并资产负债表时，不调整合并资产负债表的期初数。

B. 编制合并利润表时，将该子公司以及业务期初至处置日的收入、费用、利润纳入合并利润表。

C. 编制合并现金流量表时将该子公司以及业务期初至处置日的现金流量纳入合并现金流量表。

(4) 合并抵销中的特殊考虑

① 子公司持有本公司的长期股权投资，应当视为本公司的库存股，作为所有者权益的减项，在合并资产负债表中所有者权益项目下以“减：库存股”项目列示。

子公司相互之间持有的长期股权投资，比照本公司对子公司的股权投资的抵销方法，将长期股权投资与其对应的子公司所有者权益中所享有的份额相互抵销。

② “专项储备”和“一般风险准备”项目由于既不属于实收资本（或股本）、资本公积，也与留存收益、未分配利润不同，在长期股权投资与子公司所有者权益相互抵销后，按归属于母公司所有者的份额予以恢复。

③ 因抵销未实现内部销售损益导致合并资产负债表中资产、负债的账面价值与其在所属纳税主体的计税基础之间产生暂时性差异的，在合并资产负债表中确认递延所得税资产或递延所得税负债，同时调整合并利润表中的所得税费用，但与直接计入所有者权益的交易或事项及企业合并相关的递延所得税除外。

④ 本公司向子公司出售资产所发生的未实现内部交易损益，应当全额抵销“归属于母公司所有者的净利润”。子公司向本公司出售资产所发生的未实现内部交易损益，应当按照本公司对该子公司的分配比例在“归属于母公司所有者的净利润”和“少数股东损益”之间分配抵销。子公司之间出售资产所发生的未实现内部交易损益，应当按照本公司对出售方子公司的分配比例在“归属于母公司所有者的净利润”和“少数股东损益”之间分配抵销。

⑤ 子公司少数股东分担的当期亏损超过了少数股东在该子公司期初所有者权益中所享有的份额的，其余部分仍应当冲减少数股东权益。

(5) 特殊交易的会计处理

① 购买少数股东股权

本公司购买子公司少数股东拥有的子公司股权，在个别财务报表中，购买少数股权新取得的长期股权投资的投资成本按照所支付对价的公允价值计量。在合并财务报表中，因购买少数股权新取得的长期股权投资与按照新增持股比例计算应享有子公司自购买日或合并日开始持续计算的净资产份额之间的差额，应当调整资本公积（资本溢价或股本溢价），资本公积不足冲减的，依次冲减盈余公积和未分配利润。

② 通过多次交易分步取得子公司控制权的

A. 通过多次交易分步实现同一控制下企业合并

在合并日，本公司在个别财务报表中，根据合并后应享有的子公司净资产在最终控制方合并财务报表中的账面价值的份额，确定长期股权投资的初始投资成本；初始投资成本与达到合并前的长期股权投资账面价值加上合并日取得进一步股份新支付对价的账面价值之和的差额，调整资

本公积（资本溢价或股本溢价），资本公积（资本溢价或股本溢价）不足冲减的，依次冲减盈余公积和未分配利润。

在合并财务报表中，合并方在合并中取得的被合并方的资产、负债，除因会计政策不同而进行的调整以外，按合并日在最终控制方合并财务报表中的账面价值计量；合并前持有投资的账面价值加上合并日新支付对价的账面价值之和，与合并中取得的净资产账面价值的差额，调整资本公积（股本溢价/资本溢价），资本公积不足冲减的，调整留存收益。

合并方在取得被合并方控制权之前持有的股权投资且按权益法核算的，在取得原股权之日与合并方和被合并方同处于同一方最终控制之日孰晚日起至合并日之间已确认有关损益、其他综合收益以及其他所有者权益变动，应分别冲减比较报表期间的期初留存收益。

B.通过多次交易分步实现非同一控制下企业合并

在合并日，在个别财务报表中，按照原持有的长期股权投资的账面价值加上合并日新增投资成本之和，作为合并日长期股权投资的初始投资成本。

在合并财务报表中，对于购买日之前持有的被购买方的股权，按照该股权在购买日的公允价值进行重新计量，公允价值与其账面价值的差额计入当期投资收益；购买日之前持有的被购买方的股权涉及权益法核算下的其他综合收益等的，与其相关的其他综合收益等转为购买日所属当期收益，但由于被合并方重新计量设定受益计划净资产或净负债变动而产生的其他综合收益除外。本公司在附注中披露其在购买日之前持有的被购买方的股权在购买日的公允价值、按照公允价值重新计量产生的相关利得或损失的金额。

③本公司处置对子公司长期股权投资但未丧失控制权

母公司在不丧失控制权的情况下部分处置对子公司的长期股权投资，在合并财务报表中，处置价款与处置长期股权投资相对应享有子公司自购买日或合并日开始持续计算的净资产份额之间的差额，调整资本公积（资本溢价或股本溢价），资本公积不足冲减的，调整留存收益。

④本公司处置对子公司长期股权投资且丧失控制权

A.一次交易处置

本公司因处置部分股权投资等原因丧失了对被投资方的控制权的，在编制合并财务报表时，对于剩余股权，按照其在丧失控制权日的公允价值进行重新计量。处置股权取得的对价与剩余股权公允价值之和，减去按原持股比例计算应享有原有子公司自购买日或合并日开始持续计算的净资产的份额之间的差额，计入丧失控制权当期的投资收益。

与原子公司的股权投资相关的其他综合收益、其他所有者权益变动，在丧失控制权时转入当期损益，由于被投资方重新计量设定受益计划净负债或净资产变动而产生的其他综合收益除外。

B.多次交易分步处置

在合并财务报表中，应首先判断分步交易是否属于“一揽子交易”。

如果分步交易不属于“一揽子交易”的，在个别财务报表中，对丧失子公司控制权之前的各项交易，结转每一次处置股权相对应的长期股权投资的账面价值，所得价款与处置长期股权投资账面价值之间的差额计入当期投资收益；在合并财务报表中，应按照“母公司处置对子公司长期股权投资但未丧失控制权”的有关规定处理。

如果分步交易属于“一揽子交易”的，应当将各项交易作为一项处置子公司并丧失控制权的交易进行会计处理；在个别财务报表中，在丧失控制权之前的每一次处置价款与所处置的股权对应的长期股权投资账面价值之间的差额，先确认为其他综合收益，到丧失控制权时再一并转入丧失控制权的当期损益；在合并财务报表中，对于丧失控制权之前的每一次交易，处置价款与处置投资对应的享有该子公司净资产份额的差额应当确认为其他综合收益，在丧失控制权时一并转入丧失控制权当期的损益。

各项交易的条款、条件以及经济影响符合下列一种或多种情况的，通常将多次交易作为“一揽子交易”进行会计处理：

- (a) 这些交易是同时或者在考虑了彼此影响的情况下订立的。
- (b) 这些交易整体才能达成一项完整的商业结果。
- (c) 一项交易的发生取决于其他至少一项交易的发生。
- (d) 一项交易单独考虑时是不经济的，但是和其他交易一并考虑时是经济的。

⑤因子公司的少数股东增资而稀释母公司拥有的股权比例

子公司的其他股东（少数股东）对子公司进行增资，由此稀释了母公司对子公司的股权比例。在合并财务报表中，按照增资前的母公司股权比例计算其在增资前子公司账面净资产中的份额，该份额与增资后按照母公司持股比例计算的在增资后子公司账面净资产份额之间的差额调整资本公积（资本溢价或股本溢价），资本公积（资本溢价或股本溢价）不足冲减的，调整留存收益。

8、合营安排分类及共同经营会计处理方法

√适用 □不适用

合营安排，是指一项由两个或两个以上的参与方共同控制的安排。本公司不涉及合营安排和共同经营业务。

9、现金及现金等价物的确定标准

现金等价物是指企业持有的期限短（一般指从购买日起三个月内到期）、流动性强、易于转换为已知金额现金、价值变动风险很小的投资。

10、外币业务和外币报表折算

√适用 □不适用

（1）外币交易时折算汇率的确定方法

本公司外币交易初始确认时采用交易发生日的即期汇率折算为记账本位币。

（2）资产负债表日外币货币性项目的折算方法

在资产负债表日，对于外币货币性项目，采用资产负债表日的即期汇率折算。因资产负债表日即期汇率与初始确认时或前一资产负债表日即期汇率不同而产生的汇兑差额，计入当期损益。对以历史成本计量的外币非货币性项目，仍采用交易发生日的即期汇率折算；对以公允价值计量的外币非货币性项目，采用公允价值确定日的即期汇率折算，折算后的记账本位币金额与原记账本位币金额的差额，计入当期损益。

（3）外币报表折算方法

对企业境外经营财务报表进行折算前先调整境外经营的会计期间和会计政策，使之与企业会计期间和会计政策相一致，再根据调整后会计政策及会计期间编制相应货币（记账本位币以外的货币）的财务报表，再按照以下方法对境外经营财务报表进行折算：

①资产负债表中的资产和负债项目，采用资产负债表日的即期汇率折算，所有者权益项目除“未分配利润”项目外，其他项目采用发生时的即期汇率折算。

②利润表中的收入和费用项目，采用交易发生日的即期汇率或即期汇率的近似汇率折算。

③外币现金流量以及境外子公司的现金流量，采用现金流量发生日的即期汇率或即期汇率的近似汇率折算。汇率变动对现金的影响额应当作为调节项目，在现金流量表中单独列报。

④产生的外币财务报表折算差额，在编制合并财务报表时，在合并资产负债表中所有者权益项目下单独列示“其他综合收益”。

处置境外经营并丧失控制权时，将资产负债表中所有者权益项目下列示的、与该境外经营相关的外币报表折算差额，全部或按处置该境外经营的比例转入处置当期损益。

11、金融工具

√适用 □不适用

金融工具，是指形成一方的金融资产并形成其他方的金融负债或权益工具的合同。

（1）金融工具的确认和终止确认

当本公司成为金融工具合同的一方时，确认相关的金融资产或金融负债。

金融资产满足下列条件之一的，终止确认：

①收取该金融资产现金流量的合同权利终止；

②该金融资产已转移，且符合下述金融资产转移的终止确认条件。

金融负债（或其一部分）的现时义务已经解除的，终止确认该金融负债（或该部分金融负债）。本公司（借入方）与借出方之间签订协议，以承担新金融负债方式替换原金融负债，且新金融负债与原金融负债的合同条款实质上不同的，终止确认原金融负债，并同时确认新金融负债。本公司对原金融负债（或其一部分）的合同条款作出实质性修改的，应当终止原金融负债，同时按照修改后的条款确认一项新的金融负债。

以常规方式买卖金融资产，按交易日进行会计确认和终止确认。常规方式买卖金融资产，是指按照合同条款规定，在法规或市场惯例所确定的时间安排来交付金融资产。交易日，是指本公司承诺买入或卖出金融资产的日期。

（2）金融资产的分类与计量

本公司在初始确认时根据管理金融资产的业务模式和金融资产的合同现金流量特征，将金融资产分类为：以摊余成本计量的金融资产、以公允价值计量且其变动计入当期损益的金融资产、以公允价值计量且其变动计入其他综合收益的金融资产。除非本公司改变管理金融资产的业务模式，在此情形下，所有受影响的相关金融资产在业务模式发生变更后的首个报告期间的第一天进行重分类，否则金融资产在初始确认后不得进行重分类。

金融资产在初始确认时以公允价值计量。对于以公允价值计量且其变动计入当期损益的金融资产，相关交易费用直接计入当期损益，其他类别的金融资产相关交易费用计入其初始确认金额。因销售商品或提供劳务而产生的、未包含或不考虑重大融资成分的应收票据及应收账款，本公司则按照收入准则定义的交易价格进行初始计量。

金融资产的后续计量取决于其分类：

①以摊余成本计量的金融资产

金融资产同时符合下列条件的，分类为以摊余成本计量的金融资产：本公司管理该金融资产的业务模式是以收取合同现金流量为目标；该金融资产的合同条款规定，在特定日期产生的现金流量，仅为对本金和以未偿付本金金额为基础的利息的支付。对于此类金融资产，采用实际利率法，按照摊余成本进行后续计量，其终止确认、按实际利率法摊销或减值产生的利得或损失，均计入当期损益。

②以公允价值计量且其变动计入其他综合收益的金融资产

金融资产同时符合下列条件的，分类为以公允价值计量且其变动计入其他综合收益的金融资产：本公司管理该金融资产的业务模式是既以收取合同现金流量为目标又以出售金融资产为目标；该金融资产的合同条款规定，在特定日期产生的现金流量，仅为对本金和以未偿付本金金额为基础的利息的支付。对于此类金融资产，采用公允价值进行后续计量。除减值损失或利得及汇兑损益确认为当期损益外，此类金融资产的公允价值变动作为其他综合收益确认，直到该金融资产终止确认时，其累计利得或损失转入当期损益。但是采用实际利率法计算的该金融资产的相关利息收入计入当期损益。

本公司不可撤销地选择将部分非交易性权益工具投资指定为以公允价值计量且其变动计入其他综合收益的金融资产，仅将相关股利收入计入当期损益，公允价值变动作为其他综合收益确认，直到该金融资产终止确认时，其累计利得或损失转入留存收益。

③以公允价值计量且其变动计入当期损益的金融资产

上述以摊余成本计量的金融资产和以公允价值计量且其变动计入其他综合收益的金融资产之外的金融资产，分类为以公允价值计量且其变动计入当期损益的金融资产。对于此类金融资产，采用公允价值进行后续计量，所有公允价值变动计入当期损益。

（3）金融负债的分类与计量

本公司将金融负债分类为以公允价值计量且其变动计入当期损益的金融负债、低于市场利率贷款的贷款承诺及财务担保合同负债及以摊余成本计量的金融负债。

金融负债的后续计量取决于其分类：

①以公允价值计量且其变动计入当期损益的金融负债

该类金融负债包括交易性金融负债（含属于金融负债的衍生工具）和指定为以公允价值计量且其变动计入当期损益的金融负债。初始确认后，对于该类金融负债以公允价值进行后续计量，除与套期会计有关外，产生的利得或损失（包括利息费用）计入当期损益。但本公司对指定为以公允价值计量且其变动计入当期损益的金融负债，由其自身信用风险变动引起的该金融负债公允

价值的变动金额计入其他综合收益，当该金融负债终止确认时，之前计入其他综合收益的累计利得和损失应当从其他综合收益中转出，计入留存收益。

②以摊余成本计量的金融负债

初始确认后，对其他金融负债采用实际利率法以摊余成本计量。

除特殊情况外，金融负债与权益工具按照下列原则进行区分：

①如果本公司不能无条件地避免以交付现金或其他金融资产来履行一项合同义务，则该合同义务符合金融负债的定义。有些金融工具虽然没有明确地包含交付现金或其他金融资产义务的条款和条件，但有可能通过其他条款和条件间接地形成合同义务。

②如果一项金融工具须用或可用本公司自身权益工具进行结算，需要考虑用于结算该工具的本公司自身权益工具，是作为现金或其他金融资产的替代品，还是为了使该工具持有方享有在发行方扣除所有负债后的资产中的剩余权益。如果是前者，该工具是发行方的金融负债；如果是后者，该工具是发行方的权益工具。在某些情况下，一项金融工具合同规定本公司须用或可用自身权益工具结算该金融工具，其中合同权利或合同义务的金额等于可获取或需交付的自身权益工具的数量乘以其结算时的公允价值，则无论该合同权利或合同义务的金额是固定的，还是完全或部分地基于除本公司自身权益工具的市场价格以外变量（例如利率、某种商品的价格或某项金融工具的价格）的变动而变动，该合同分类为金融负债。

(4) 衍生金融工具及嵌入衍生工具

衍生金融工具以衍生交易合同签订当日的公允价值进行初始计量，并以其公允价值进行后续计量。公允价值为正数的衍生金融工具确认为一项资产，公允价值为负数的确认为一项负债。

除现金流量套期中属于套期有效的部分计入其他综合收益并于被套期项目影响损益时转出计入当期损益之外，衍生工具公允价值变动而产生的利得或损失，直接计入当期损益。

对包含嵌入衍生工具的混合工具，如主合同为金融资产的，混合工具作为一个整体适用金融资产分类的相关规定。如主合同并非金融资产，且该混合工具不是以公允价值计量且其变动计入当期损益进行会计处理，嵌入衍生工具与该主合同在经济特征及风险方面不存在紧密关系，且与嵌入衍生工具条件相同、单独存在的工具符合衍生工具定义的，嵌入衍生工具从混合工具中分拆，作为单独的衍生金融工具处理。如果该嵌入衍生工具在取得日或后续资产负债表日的公允价值无法单独计量，则将混合工具整体指定为以公允价值计量且其变动计入当期损益的金融资产或金融负债。

(5) 金融工具减值

本公司对于以摊余成本计量的金融资产、以公允价值计量且其变动计入其他综合收益的债权投资、合同资产、租赁应收款、贷款承诺及财务担保合同等，以预期信用损失为基础确认损失准备。

①预期信用损失的计量

预期信用损失，是指以发生违约的风险为权重的金融工具信用损失的加权平均值。信用损失，是指本公司按照原实际利率折现的、根据合同应收的所有合同现金流量与预期收取的所有现金流量之间的差额，即全部现金短缺的现值。其中，对于本公司购买或源生的已发生信用减值的金融资产，应按照该金融资产经信用调整的实际利率折现。

整个存续期预期信用损失，是指因金融工具整个预计存续期内所有可能发生的违约事件而导致的预期信用损失。

未来12个月内预期信用损失，是指因资产负债表日后12个月内（若金融工具的预计存续期少于12个月，则为预计存续期）可能发生的金融工具违约事件而导致的预期信用损失，是整个存续期预期信用损失的一部分。

于每个资产负债表日，本公司对于处于不同阶段的金融工具的预期信用损失分别进行计量。金融工具自初始确认后信用风险未显著增加的，处于第一阶段，本公司按照未来12个月内的预期信用损失计量损失准备；金融工具自初始确认后信用风险已显著增加但尚未发生信用减值的，处于第二阶段，本公司按照该工具整个存续期的预期信用损失计量损失准备；金融工具自初始确认后已经发生信用减值的，处于第三阶段，本公司按照该工具整个存续期的预期信用损失计量损失准备。

对于在资产负债表日具有较低信用风险的金融工具，本公司假设其信用风险自初始确认后并未显著增加，按照未来12个月内的预期信用损失计量损失准备。

本公司对于处于第一阶段和第二阶段、以及较低信用风险的金融工具，按照其未扣除减值准备的账面余额和实际利率计算利息收入。对于处于第三阶段的金融工具，按照其账面余额减已计提减值准备后的摊余成本和实际利率计算利息收入。

对于应收票据、应收账款、应收款项融资及合同资产，无论是否存在重大融资成分，本公司均按照整个存续期的预期信用损失计量损失准备。

A. 应收款项/合同资产

对于存在客观证据表明存在减值，以及其他适用于单项评估的应收票据、应收账款，其他应收款、应收款项融资、合同资产及长期应收款等单独进行减值测试，确认预期信用损失，计提单项减值准备。对于不存在减值客观证据的应收票据、应收账款、其他应收款、应收款项融资、合同资产及长期应收款或当单项金融资产无法以合理成本评估预期信用损失的信息时，本公司依据信用风险特征将应收票据、应收账款、其他应收款、应收款项融资、合同资产及长期应收款等划分为若干组合，在组合基础上计算预期信用损失，确定组合的依据如下：

应收票据确定组合的依据如下：

应收票据组合 1 商业承兑汇票

应收票据组合 2 银行承兑汇票

对于划分为组合的应收票据，本公司参考历史信用损失经验，结合当前状况以及对未来经济状况的预测，通过违约风险敞口和整个存续期预期信用损失率，计算预期信用损失。

应收账款确定组合的依据如下：

应收账款组合为合并范围内关联方组合和销售货款组合。

对于应收账款，本公司参考历史信用损失经验，结合当前状况以及对未来经济状况的预测，编制应收账款账龄与整个存续期预期信用损失率对照表，计算预期信用损失。

其他应收款确定组合的依据如下：

其他应收款组合为合并范围内关联方组合、应收保证金、押金、备用金、出口退税和其他往来等。

对于其他应收款，本公司参考历史信用损失经验，结合当前状况以及对未来经济状况的预测，预计未来不会发生信用损失。

应收款项融资确定组合的依据如下：

应收款项融资组合 1 商业承兑汇票

应收款项融资组合 2 银行承兑汇票

对于划分为组合的应收款项融资，本公司参考历史信用损失经验，结合当前状况以及对未来经济状况的预测，通过违约风险敞口和整个存续期预期信用损失率，计算预期信用损失。

B. 债权投资、其他债权投资

对于债权投资和其他债权投资，本公司按照投资的性质，根据交易对手和风险敞口的各种类型，通过违约风险敞口和未来 12 个月内或整个存续期预期信用损失率，计算预期信用损失。

② 具有较低的信用风险

如果金融工具的违约风险较低，借款人在短期内履行其合同现金流量义务的能力很强，并且即便较长时期内经济形势和经营环境存在不利变化但未必一定降低借款人履行其合同现金流量义务的能力，该金融工具被视为具有较低的信用风险。

③ 信用风险显著增加

本公司通过比较金融工具在资产负债表日所确定的预计存续期内的违约概率与在初始确认时所确定的预计存续期内的违约概率，以确定金融工具预计存续期内发生违约概率的相对变化，以评估金融工具的信用风险自初始确认后是否已显著增加。

在确定信用风险自初始确认后是否显著增加时，本公司考虑无须付出不必要的额外成本或努力即可获得的合理且有依据的信息，包括前瞻性信息。本公司考虑的信息包括：

A. 信用风险变化所导致的内部价格指标是否发生显著变化；

B. 预期将导致债务人履行其偿债义务的能力是否发生显著变化的业务、财务或经济状况的不利变化；

C. 债务人经营成果实际或预期是否发生显著变化；债务人所处的监管、经济或技术环境是否发生显著不利变化；

D.作为债务抵押的担保物价值或第三方提供的担保或信用增级质量是否发生显著变化。这些变化预期将降低债务人按合同规定期限还款的经济动机或者影响违约概率；

E.预期将降低债务人按合同约定期限还款的经济动机是否发生显著变化；

F.借款合同的预期变更，包括预计违反合同的行为是否可能导致的合同义务的免除或修订、给予免息期、利率跳升、要求追加抵押品或担保或者对金融工具的合同框架做出其他变更；

G.债务人预期表现和还款行为是否发生显著变化；

H.合同付款是否发生逾期超过（含）30日。

根据金融工具的性质，本公司以单项金融工具或金融工具组合为基础评估信用风险是否显著增加。以金融工具组合为基础进行评估时，本公司可基于共同信用风险特征对金融工具进行分类，例如逾期信息和信用风险评级。

通常情况下，如果逾期超过30日，本公司确定金融工具的信用风险已经显著增加。除非本公司无需付出过多成本或努力即可获得合理且有依据的信息，证明虽然超过合同约定的付款期限30天，但信用风险自初始确认以来并未显著增加。

④已发生信用减值的金融资产

本公司在资产负债表日评估以摊余成本计量的金融资产和以公允价值计量且其变动计入其他综合收益的债权投资是否已发生信用减值。当对金融资产预期未来现金流量具有不利影响的一项或多项事件发生时，该金融资产成为已发生信用减值的金融资产。金融资产已发生信用减值的证据包括下列可观察信息：

发行方或债务人发生重大财务困难；债务人违反合同，如偿付利息或本金违约或逾期等；债权人出于与债务人财务困难有关的经济或合同考虑，给予债务人在任何其他情况下都不会做出的让步；债务人很可能破产或进行其他财务重组；发行方或债务人财务困难导致该金融资产的活跃市场消失；以大幅折扣购买或源生一项金融资产，该折扣反映了发生信用损失的事实。

⑤预期信用损失准备的列报

为反映金融工具的信用风险自初始确认后的变化，本公司在每个资产负债表日重新计量预期信用损失，由此形成的损失准备的增加或转回金额，应当作为减值损失或利得计入当期损益。对于以摊余成本计量的金融资产，损失准备抵减该金融资产在资产负债表中列示的账面价值；对于以公允价值计量且其变动计入其他综合收益的债权投资，本公司在其他综合收益中确认其损失准备，不抵减该金融资产的账面价值。

⑥核销

如果本公司不再合理预期金融资产合同现金流量能够全部或部分收回，则直接减记该金融资产的账面余额。这种减记构成相关金融资产的终止确认。这种情况通常发生在本公司确定债务人没有资产或收入来源可产生足够的现金流量以偿还将被减记的金额。

已减记的金融资产以后又收回的，作为减值损失的转回计入收回当期的损益。

(6) 金融资产转移

金融资产转移是指下列两种情形：

A.将收取金融资产现金流量的合同权利转移给另一方；

B.将金融资产整体或部分转移给另一方，但保留收取金融资产现金流量的合同权利，并承担将收取的现金流量支付给一个或多个收款方的合同义务。

①终止确认所转移的金融资产

已将金融资产所有权上几乎所有的风险和报酬转移给转入方的，或既没有转移也没有保留金融资产所有权上几乎所有的风险和报酬的，但放弃了对该金融资产控制的，终止确认该金融资产。

在判断是否已放弃对所转移金融资产的控制时，根据转入方出售该金融资产的实际能力。转入方能够单方面将转移的金融资产整体出售给不相关的第三方，且没有额外条件对此项出售加以限制的，则公司已放弃对该金融资产的控制。

本公司在判断金融资产转移是否满足金融资产终止确认条件时，注重金融资产转移的实质。

金融资产整体转移满足终止确认条件的，将下列两项金额的差额计入当期损益：

A.所转移金融资产的账面价值；

B.因转移而收到的对价，与原直接计入其他综合收益的公允价值变动累计额中对于终止确认部分的金额（涉及转移的金融资产为根据《企业会计准则第22号-金融工具确认和计量》第十八条分类为以公允价值计量且其变动计入其他综合收益的金融资产的情形）之和。

金融资产部分转移满足终止确认条件的，将所转移金融资产整体的账面价值，在终止确认部分和未终止确认部分（在此种情况下，所保留的服务资产视同继续确认金融资产的一部分）之间，按照转移日各自的相对公允价值进行分摊，并将下列两项金额的差额计入当期损益：

A.终止确认部分在终止确认日的账面价值；

B.终止确认部分的对价，与原计入其他综合收益的公允价值变动累计额中对应终止确认部分的金额（涉及转移的金融资产为根据《企业会计准则第22号-金融工具确认和计量》第十八条分类为以公允价值计量且其变动计入其他综合收益的金融资产的情形）之和。

②继续涉入所转移的金融资产

既没有转移也没有保留金融资产所有权上几乎所有的风险和报酬的，且未放弃对该金融资产控制的，应当按照其继续涉入所转移金融资产的程度确认有关金融资产，并相应确认有关负债。

继续涉入所转移金融资产的程度，是指企业承担的被转移金融资产价值变动风险或报酬的程度。

③继续确认所转移的金融资产

仍保留与所转移金融资产所有权上几乎所有的风险和报酬的，应当继续确认所转移金融资产整体，并将收到的对价确认为一项金融负债。

该金融资产与确认的相关金融负债不得相互抵销。在随后的会计期间，企业应当继续确认该金融资产产生的收入（或利得）和该金融负债产生的费用（或损失）。

（7）金融资产和金融负债的抵销

金融资产和金融负债应当在资产负债表内分别列示，不得相互抵销。但同时满足下列条件的，以相互抵销后的净额在资产负债表内列示：

本公司具有抵销已确认金额的法定权利，且该种法定权利是当前可执行的；

本公司计划以净额结算，或同时变现该金融资产和清偿该金融负债。

不满足终止确认条件的金融资产转移，转出方不得将已转移的金融资产和相关负债进行抵销。

（8）金融工具公允价值的确定方法

公允价值是指市场参与者在计量日发生的有序交易中，出售一项资产所能收到或者转移一项负债所需支付的价格。

本公司以主要市场的价格计量相关资产或负债的公允价值，不存在主要市场的，本公司以最有利市场的价格计量相关资产或负债的公允价值。本公司采用市场参与者在对该资产或负债定价时为实现其经济利益最大化所使用的假设。

主要市场，是指相关资产或负债交易量最大和交易活跃程度最高的市场；最有利市场，是指在考虑交易费用和运输费用后，能够以最高金额出售相关资产或者以最低金额转移相关负债的市场。

存在活跃市场的金融资产或金融负债，本公司采用活跃市场中的报价确定其公允价值。金融工具不存在活跃市场的，本公司采用估值技术确定其公允价值。

以公允价值计量非金融资产的，考虑市场参与者将该资产用于最佳用途产生经济利益的能力，或者将该资产出售给能够用于最佳用途的其他市场参与者产生经济利益的能力。

①估值技术

本公司采用在当期情况下适用并且有足够可利用数据和其他信息支持的估值技术，使用的估值技术主要包括市场法、收益法和成本法。本公司使用与其中一种或多种估值技术相一致的方法计量公允价值，使用多种估值技术计量公允价值的，考虑各估值结果的合理性，选取在当期情况下最能代表公允价值的金额作为公允价值。

本公司在估值技术的应用中，优先使用相关可观察输入值，只有在相关可观察输入值无法取得或取得不切实可行的情况下，才使用不可观察输入值。可观察输入值，是指能够从市场数据中取得的输入值。该输入值反映了市场参与者在对相关资产或负债定价时所使用的假设。不可观察输入值，是指不能从市场数据中取得的输入值。该输入值根据可获得的市场参与者在对相关资产或负债定价时所使用假设的最佳信息取得。

②公允价值层次

本公司将公允价值计量所使用的输入值划分为三个层次，并首先使用第一层次输入值，其次使用第二层次输入值，最后使用第三层次输入值。第一层次输入值是在计量日能够取得的相同资产或负债在活跃市场上未经调整的报价。第二层次输入值是除第一层次输入值外相关资产或负债直接或间接可观察的输入值。第三层次输入值是相关资产或负债的不可观察输入值。

12、 应收票据

适用 不适用

按照信用风险特征组合计提坏账准备的组合类别及确定依据

适用 不适用

详见五、11 金融工具

基于账龄确认信用风险特征组合的账龄计算方法

适用 不适用

按照单项计提坏账准备的单项计提判断标准

适用 不适用

13、 应收账款

适用 不适用

按照信用风险特征组合计提坏账准备的组合类别及确定依据

适用 不适用

详见五、11 金融工具

基于账龄确认信用风险特征组合的账龄计算方法

适用 不适用

按照单项计提坏账准备的认定单项计提判断标准

适用 不适用

14、 应收款项融资

适用 不适用

按照信用风险特征组合计提坏账准备的组合类别及确定依据

适用 不适用

详见五、11 金融工具

基于账龄确认信用风险特征组合的账龄计算方法

适用 不适用

按照单项计提坏账准备的单项计提判断标准

适用 不适用

15、 其他应收款

适用 不适用

按照信用风险特征组合计提坏账准备的组合类别及确定依据

适用 不适用

详见五、11 金融工具

基于账龄确认信用风险特征组合的账龄计算方法

适用 不适用

按照单项计提坏账准备的单项计提判断标准

适用 不适用

16、 存货

适用 不适用

存货类别、发出计价方法、盘存制度、低值易耗品和包装物的摊销方法

适用 不适用

(1) 存货的分类

存货是指本公司在日常活动中持有以备出售的产成品或商品、处在生产过程中的在产品、在生产过程或提供劳务过程中耗用的材料和物料等，包括原材料、在产品、半成品、产成品、库存商品、周转材料等。

(2) 发出存货的计价方法

本公司存货发出时采用加权平均法计价。

(3) 存货的盘存制度

本公司存货采用永续盘存制，每年至少盘点一次，盘盈及盘亏金额计入当年度损益。

存货跌价准备的确认标准和计提方法

适用 不适用

资产负债表日按成本与可变现净值孰低计量，存货成本高于其可变现净值的，计提存货跌价准备，计入当期损益。

在确定存货的可变现净值时，以取得的可靠证据为基础，并且考虑持有存货的目的、资产负债表日后事项的影响等因素。

①产成品、商品和用于出售的材料等直接用于出售的存货，在正常生产经营过程中，以该存货的估计售价减去估计的销售费用和相关税费后的金额确定其可变现净值。为执行销售合同或者劳务合同而持有的存货，以合同价格作为其可变现净值的计量基础；如果持有存货的数量多于销售合同订购数量，超出部分的存货可变现净值以一般销售价格为计量基础。用于出售的材料等，以市场价格作为其可变现净值的计量基础。

②需要经过加工的材料存货，在正常生产经营过程中，以所生产的产成品的估计售价减去至完工时估计将要发生的成本、估计的销售费用和相关税费后的金额确定其可变现净值。如果用其生产的产成品的可变现净值高于成本，则该材料按成本计量；如果材料价格的下降表明产成品的可变现净值低于成本，则该材料按可变现净值计量，按其差额计提存货跌价准备。

③存货跌价准备一般按单个存货项目计提；对于数量繁多、单价较低的存货，按存货类别计提。

④资产负债表日如果以前减记存货价值的影响因素已经消失，则减记的金额予以恢复，并在原已计提的存货跌价准备的金额内转回，转回的金额计入当期损益。

⑤周转材料的摊销方法

本公司周转材料和模具领用时采用一次转销法摊销。

按照组合计提存货跌价准备的组合类别及确定依据、不同类别存货可变现净值的确定依据

适用 不适用

基于库龄确认存货可变现净值的各库龄组合可变现净值的计算方法和确定依据

适用 不适用

17、 合同资产

适用 不适用

合同资产的确认方法及标准

√适用 □不适用

自2020年1月1日起适用

本公司根据履行履约义务与客户付款之间的关系在资产负债表中列示合同资产或合同负债。本公司已向客户转让商品或提供服务而有权收取的对价（且该权利取决于时间流逝之外的其他因素）列示为合同资产。本公司已收或应收客户对价而应向客户转让商品或提供服务的义务列示为合同负债。

本公司对合同资产的预期信用损失的确定方法及会计处理方法详见五、11。

合同资产和合同负债在资产负债表中单独列示。同一合同下的合同资产和合同负债以净额列示，净额为借方余额的，根据其流动性在“合同资产”或“其他非流动资产”项目中列示；净额为贷方余额的，根据其流动性在“合同负债”或“其他非流动负债”项目中列示。不同合同下的合同资产和合同负债不能相互抵销。

按照信用风险特征组合计提坏账准备的组合类别及确定依据

□适用 √不适用

基于账龄确认信用风险特征组合的账龄计算方法

□适用 √不适用

按照单项计提坏账准备的认定单项计提判断标准

□适用 √不适用

18、持有待售的非流动资产或处置组

□适用 √不适用

划分为持有待售的非流动资产或处置组的确认标准和会计处理方法

□适用 √不适用

终止经营的认定标准和列报方法

□适用 √不适用

19、长期股权投资

√适用 □不适用

本公司长期股权投资包括对被投资单位实施控制、重大影响的权益性投资，以及对合营企业的权益性投资。本公司能够对被投资单位施加重大影响的，为本公司的联营企业。

（1）确定对被投资单位具有共同控制、重大影响的依据

共同控制，是指按照相关约定对某项安排所共有的控制，并且该安排的相关活动必须经过分享控制权的参与方一致同意后才能决策。在判断是否存在共同控制时，首先判断所有参与方或参与方组合是否集体控制该安排，如果所有参与方或一组参与方必须一致行动才能决定某项安排的相关活动，则认为所有参与方或一组参与方集体控制该安排。其次再判断该安排相关活动的决策是否必须经过这些集体控制该安排的参与方一致同意。如果存在两个或两个以上的参与方组合能够集体控制某项安排的，不构成共同控制。判断是否存在共同控制时，不考虑享有的保护性权利。

重大影响，是指投资方对被投资单位的财务和经营政策有参与决策的权力，但并不能够控制或者与其他方一起共同控制这些政策的制定。在确定能否对被投资单位施加重大影响时，考虑投资方直接或间接持有被投资单位的表决权股份以及投资方及其他方持有的当期可执行潜在表决权在假定转换为对被投资方单位的股权后产生的影响，包括被投资单位发行的当期可转换的认股权证、股份期权及可转换公司债券等的影响。

当本公司直接或通过子公司间接拥有被投资单位20%（含20%）以上但低于50%的表决权股份时，一般认为对被投资单位具有重大影响，除非有明确证据表明该种情况下不能参与被投资单位的生产经营决策，不形成重大影响。

(2) 初始投资成本确定

①企业合并形成的长期股权投资，按照下列规定确定其投资成本：

A.同一控制下的企业合并，合并方以支付现金、转让非现金资产或承担债务方式作为合并对价的，在合并日按照被合并方所有者权益在最终控制方合并财务报表中的账面价值的份额作为长期股权投资的初始投资成本。长期股权投资初始投资成本与支付的现金、转让的非现金资产以及所承担债务账面价值之间的差额，调整资本公积；资本公积不足冲减的，调整留存收益；

B.同一控制下的企业合并，合并方以发行权益性证券作为合并对价的，在合并日按照被合并方所有者权益在最终控制方合并财务报表中的账面价值的份额作为长期股权投资的初始投资成本。按照发行股份的面值总额作为股本，长期股权投资初始投资成本与所发行股份面值总额之间的差额，调整资本公积；资本公积不足冲减的，调整留存收益；

C.非同一控制下的企业合并，以购买日为取得对被购买方的控制权而付出的资产、发生或承担的负债以及发行的权益性证券的公允价值确定为合并成本作为长期股权投资的初始投资成本。合并方为企业合并发生的审计、法律服务、评估咨询等中介费用以及其他相关管理费用，于发生时计入当期损益。

①除企业合并形成的长期股权投资以外，其他方式取得的长期股权投资，按照下列规定确定其投资成本：

A.以支付现金取得的长期股权投资，按照实际支付的购买价款作为投资成本。初始投资成本包括与取得长期股权投资直接相关的费用、税金及其他必要支出；

B.以发行权益性证券取得的长期股权投资，按照发行权益性证券的公允价值作为初始投资成本；

C.通过非货币性资产交换取得的长期股权投资，如果该项交换具有商业实质且换入资产或换出资产的公允价值能可靠计量，则以换出资产的公允价值和相关税费作为初始投资成本，换出资产的公允价值与账面价值之间的差额计入当期损益；若非货币资产交换不同时具备上述两个条件，则按换出资产的账面价值和相关税费作为初始投资成本。

D.通过债务重组取得的长期股权投资，以所放弃债权的公允价值和可直接归属于该资产的税金等其他成本确定其入账价值，并将所放弃债权的公允价值与账面价值之间的差额，计入当期损益。

(3) 后续计量及损益确认方法

本公司能够对被投资单位实施控制的长期股权投资采用成本法核算；对联营企业和合营企业的长期股权投资采用权益法核算。

①成本法

采用成本法核算的长期股权投资，追加或收回投资时调整长期股权投资的成本；被投资单位宣告分派的现金股利或利润，确认为当期投资收益。

②权益法

按照权益法核算的长期股权投资，一般会计处理为：

本公司长期股权投资的投资成本大于投资时应享有被投资单位可辨认净资产公允价值份额的，不调整长期股权投资的初始投资成本；长期股权投资的初始投资成本小于投资时应享有被投资单位可辨认净资产公允价值份额的，其差额计入当期损益，同时调整长期股权投资的成本。

本公司按照应享有或应分担的被投资单位实现的净损益和其他综合收益的份额，分别确认投资收益和其他综合收益，同时调整长期股权投资的账面价值；本公司按照被投资单位宣告分派的利润或现金股利计算应享有的部分，相应减少长期股权投资的账面价值；被投资单位除净损益、其他综合收益和利润分配以外所有者权益的其他变动，调整长期股权投资的账面价值并计入所有者权益。在确认应享有被投资单位净损益的份额时，以取得投资时被投资单位可辨认净资产的公允价值为基础，对被投资单位的净利润进行调整后确认。被投资单位采用的会计政策及会计期间与本公司不一致的，应按照本公司的会计政策及会计期间对被投资单位的财务报表进行调整，并据以确认投资收益和其他综合收益等。本公司与联营企业及合营企业之间发生的未实现内部交易损益按照享有的比例计算归属于本公司的部分予以抵销，在此基础上确认投资损益。本公司与被投资单位发生的未实现内部交易损失属于资产减值损失的，应全额确认。

因追加投资等原因能够对被投资单位施加重大影响或实施共同控制但不构成控制的，按照原持有的股权投资的公允价值加上新增投资成本之和，作为改按权益法核算的初始投资成本。原持

有的股权投资分类为其他权益工具投资的，其公允价值与账面价值之间的差额，以及原计入其他综合收益的累计利得或损失应当在改按权益法核算的当期从其他综合收益中转出，计入留存收益。

因处置部分股权投资等原因丧失了对被投资单位的共同控制或重大影响的，处置后的剩余股权改按公允价值计量，其在丧失共同控制或重大影响之日的公允价值与账面价值之间的差额计入当期损益。原股权投资因采用权益法核算而确认的其他综合收益，在终止采用权益法核算时采用与被投资单位直接处置相关资产或负债相同的基础进行会计处理。

(4) 减值测试方法及减值准备计提方法

对子公司、联营企业的投资，计提资产减值的方法见五、2。

20、投资性房地产

(1). 如果采用成本计量模式的：

折旧或摊销方法

投资性房地产是指为赚取租金或资本增值，或两者兼有而持有的房地产。本公司投资性房地产包括已出租的建筑物。

本公司投资性房地产按照取得时的成本进行初始计量，并按照固定资产或无形资产的有关规定，按期计提折旧或摊销。

采用成本模式进行后续计量的投资性房地产，计提资产减值方法见附注五、27。

21、固定资产

(1). 确认条件

√适用 不适用

固定资产是指为生产商品、提供劳务、出租或经营管理而持有的使用寿命超过一年的单位价值较高的有形资产。

固定资产在同时满足下列条件时，按取得时的实际成本予以确认：

- ①与该固定资产有关的经济利益很可能流入企业。
- ②该固定资产的成本能够可靠地计量。

固定资产发生的后续支出，符合固定资产确认条件的计入固定资产成本；不符合固定资产确认条件的在发生时计入当期损益。

(2). 折旧方法

√适用 不适用

类别	折旧方法	折旧年限（年）	残值率	年折旧率
房屋及建筑物	年限平均法	20	5%	4.75%
机器设备	年限平均法	5-10	5%	19.00%—9.50%
运输设备	年限平均法	4-5	5%	23.75%—19.00%
办公设备	年限平均法	3-5	5%	31.67%—19.00%

22、在建工程

√适用 不适用

(1) 在建工程以立项项目分类核算。

(2) 在建工程结转为固定资产的标准和时点

在建工程项目按建造该项资产达到预定可使用状态前所发生的全部支出，作为固定资产的入账价值。包括建筑费用、机器设备原价、其他为使在建工程达到预定可使用状态所发生的必要支出以及在资产达到预定可使用状态之前为该项目专门借款所发生的借款费用及占用的一般借款发生的借款费用。本公司在工程安装或建设完成达到预定可使用状态时将在建工程转入固定资产。

所建造的已达到预定可使用状态、但尚未办理竣工决算的固定资产，自达到预定可使用状态之日起，根据工程预算、造价或者工程实际成本等，按估计的价值转入固定资产，并按本公司固定资产折旧政策计提固定资产的折旧，待办理竣工决算后，再按实际成本调整原来的暂估价值，但不调整原已计提的折旧额。

23、 借款费用

√适用 □不适用

(1) 借款费用资本化的确认原则和资本化期间

本公司发生的可直接归属于符合资本化条件的资产的购建或生产的借款费用在同时满足下列条件时予以资本化计入相关资产成本：

- ①资产支出已经发生；
- ②借款费用已经发生；
- ③为使资产达到预定可使用状态所必要的购建或者生产活动已经开始。

其他的借款利息、折价或溢价和汇兑差额，计入发生当期的损益。

符合资本化条件的资产在购建或者生产过程中发生非正常中断，且中断时间连续超过3个月的，暂停借款费用的资本化。

当购建或者生产符合资本化条件的资产达到预定可使用或者可销售状态时，停止其借款费用的资本化；以后发生的借款费用于发生当期确认为费用。

(2) 借款费用资本化率以及资本化金额的计算方法

为购建或者生产符合资本化条件的资产而借入专门借款的，以专门借款当期实际发生的利息费用，减去将尚未动用的借款资金存入银行取得的利息收入或者进行暂时性投资取得的投资收益后的金额，确定为专门借款利息费用的资本化金额。

购建或者生产符合资本化条件的资产占用了一般借款的，一般借款应予资本化的利息金额按累计资产支出超过专门借款部分的资产支出加权平均数乘以所占用一般借款的资本化率，计算确定一般借款应予资本化的利息金额。资本化率根据一般借款加权平均利率计算确定。

24、 生物资产

□适用 √不适用

25、 油气资产

□适用 √不适用

26、 无形资产

(1). 使用寿命及其确定依据、估计情况、摊销方法或复核程序

√适用 □不适用

(1) 无形资产的计价方法

按取得时的实际成本入账。

(2) 无形资产使用寿命及摊销

①使用寿命有限的无形资产的使用寿命估计情况：

项目	使用寿命	摊销方法
土地使用权	权证期限	法定使用权
计算机软件	10	参考能为公司带来经济利益的期限确定使用寿命
商标权	10	参考能为公司带来经济利益的期限确定使用寿命

每年年度终了，公司对使用寿命有限的无形资产的使用寿命及摊销方法进行复核。经复核，本期末无形资产的使用寿命及摊销方法与以前估计未有不同。

②无法预见无形资产为企业带来经济利益期限的，视为使用寿命不确定的无形资产。对于使用寿命不确定的无形资产，公司在每年年度终了对使用寿命不确定的无形资产的使用寿命进行复核，如果重新复核后仍为不确定的，于资产负债表日进行减值测试。

③无形资产的摊销

对于使用寿命有限的无形资产，本公司在取得时确定其使用寿命，在使用寿命内采用直线法系统合理摊销，摊销金额按受益项目计入当期损益。具体应摊销金额为其成本扣除预计残值后的金额。已计提减值准备的无形资产，还应扣除已计提的无形资产减值准备累计金额。使用寿命有限的无形资产，其残值视为零，但下列情况除外：有第三方承诺在无形资产使用寿命结束时购买该无形资产或可以根据活跃市场得到预计残值信息，并且该市场在无形资产使用寿命结束时很可能存在。

对使用寿命不确定的无形资产，不予摊销。每年年度终了对使用寿命不确定的无形资产的使用寿命进行复核，如果有证据表明无形资产的使用寿命是有限的，估计其使用寿命并在预计使用年限内系统合理摊销。

(2). 研发支出的归集范围及相关会计处理方法

√适用 □不适用

(1) 划分内部研究开发项目的研究阶段和开发阶段具体标准

①本公司将为进一步开发活动进行的资料及相关方面的准备活动作为研究阶段，无形资产研究阶段的支出在发生时计入当期损益。

②在本公司已完成研究阶段的工作后再进行的开发活动作为开发阶段。

(2) 开发阶段支出资本化的具体条件

开发阶段的支出同时满足下列条件时，才能确认为无形资产：

- A.完成该无形资产以使其能够使用或出售在技术上具有可行性；
- B.具有完成该无形资产并使用或出售的意图；
- C.无形资产产生经济利益的方式，包括能够证明运用该无形资产生产的产品存在市场或无形资产自身存在市场，无形资产将在内部使用的，能够证明其有用性；
- D.有足够的技术、财务资源和其他资源支持，以完成该无形资产的开发，并有能力使用或出售该无形资产；
- E.归属于该无形资产开发阶段的支出能够可靠地计量。

27、长期资产减值

√适用 □不适用

对子公司、联营企业的长期股权投资、固定资产、在建工程、无形资产等（存货、递延所得税资产、金融资产除外）的资产减值，按以下方法确定：

于资产负债表日判断资产是否存在可能发生减值的迹象，存在减值迹象的，本公司将估计其可收回金额，进行减值测试。对因企业合并所形成的商誉、使用寿命不确定的无形资产和尚未达到可使用状态的无形资产无论是否存在减值迹象，每年都进行减值测试。

可收回金额根据资产的公允价值减去处置费用后的净额与资产预计未来现金流量的现值两者之间较高者确定。本公司以单项资产为基础估计其可收回金额；难以对单项资产的可收回金额进行估计的，以该资产所属的资产组为基础确定资产组的可收回金额。资产组的认定，以资产组产生的主要现金流入是否独立于其他资产或者资产组的现金流入为依据。

当资产或资产组的可收回金额低于其账面价值时，本公司将其账面价值减记至可收回金额，减记的金额计入当期损益，同时计提相应的资产减值准备。

资产减值损失一经确认，在以后会计期间不再转回。

28、长期待摊费用

√适用 □不适用

长期待摊费用核算本公司已经发生但应由本期和以后各期负担的分摊期限在一年以上的各项费用。

本公司长期待摊费用在受益期内平均摊销，各项费用摊销的年限如下：

项 目	摊销年限
经营租赁方式租入的固定资产改良支出	5 年
投资管理费	6 年

29、 合同负债

√适用 □不适用

本公司已收或应收客户对价而应向客户转让商品或提供服务的义务列示为合同负债。

合同负债在资产负债表中单独列示。

30、 职工薪酬

(1). 短期薪酬的会计处理方法

√适用 □不适用

职工薪酬，是指本公司为获得职工提供的服务或解除劳动关系而给予的各种形式的报酬或补偿。职工薪酬包括短期薪酬、离职后福利、辞退福利和其他长期职工福利。本公司提供给职工配偶、子女、受赡养人、已故员工遗属及其他受益人等的福利，也属于职工薪酬。

根据流动性，职工薪酬分别列示于资产负债表的“应付职工薪酬”项目和“长期应付职工薪酬”项目。

①职工基本薪酬（工资、奖金、津贴、补贴）

本公司在职工为其提供服务的会计期间，将实际发生的短期薪酬确认为负债，并计入当期损益，其他会计准则要求或允许计入资产成本的除外。

②职工福利费

本公司发生的职工福利费，在实际发生时根据实际发生额计入当期损益或相关资产成本。职工福利费为非货币性福利的，按照公允价值计量。

③医疗保险费、工伤保险费、生育保险费等社会保险费和住房公积金，以及工会经费和职工教育经费

本公司为职工缴纳的医疗保险费、工伤保险费、生育保险费等社会保险费和住房公积金，以及按规定提取的工会经费和职工教育经费，在职工为其提供服务的会计期间，根据规定的计提基础和计提比例计算确定相应的职工薪酬金额，并确认相应负债，计入当期损益或相关资产成本。

(2). 离职后福利的会计处理方法

√适用 □不适用

本公司离职后福利仅设计设定提存计划。

本公司在职工为其提供服务的会计期间，将根据设定提存计划计算的应缴存金额确认为负债，并计入当期损益或相关资产成本。

根据设定提存计划，预期不会在职工提供相关服务的年度报告期结束后十二个月内支付全部应缴存金额的，本公司参照相应的折现率（根据资产负债表日与设定提存计划义务期限和币种相匹配的国债或活跃市场上的高质量公司债券的市场收益率确定），将全部应缴存金额以折现后的金额计量应付职工薪酬。

(3). 辞退福利的会计处理方法

√适用 □不适用

本公司向职工提供辞退福利的，在下列两者孰早日确认辞退福利产生的职工薪酬负债，并计入当期损益：

①企业不能单方面撤回因解除劳动关系计划或裁减建议所提供的辞退福利时；

②企业确认与涉及支付辞退福利的重组相关的成本或费用时。

辞退福利预期在年度报告期结束后十二个月内不能完全支付的，参照相应的折现率（根据资产负债表日与设定受益计划义务期限和币种相匹配的国债或活跃市场上的高质量公司债券的市场收益率确定）将辞退福利金额予以折现，以折现后的金额计量应付职工薪酬。

(4). 其他长期职工福利的会计处理方法

适用 不适用

31、 预计负债

适用 不适用

1.因对外提供担保、诉讼事项、产品质量保证、亏损合同等或有事项形成的义务成为公司承担的现时义务，履行该义务很可能导致经济利益流出公司，且该义务的金额能够可靠的计量时，公司将该项义务确认为预计负债。

2.公司按照履行相关现时义务所需支出的最佳估计数对预计负债进行初始计量，并在资产负债表日对预计负债的账面价值进行复核。

32、 股份支付

适用 不适用

33、 优先股、永续债等其他金融工具

适用 不适用

34、 收入

(1). 按照业务类型披露收入确认和计量所采用的会计政策

适用 不适用

(1) 一般原则

收入是本公司在日常活动中形成的、会导致股东权益增加且与股东投入资本无关的经济利益的总流入。

本公司在履行了合同中的履约义务，即在客户取得相关商品控制权时确认收入。取得相关商品控制权，是指能够主导该商品的使用并从中获得几乎全部的经济利益。

合同中包含两项或多项履约义务的，本公司在合同开始日，按照各单项履约义务所承诺商品或服务的单独售价的相对比例，将交易价格分摊至各单项履约义务，按照分摊至各单项履约义务的交易价格计量收入。

交易价格是本公司因向客户转让商品或服务而预期有权收取的对价金额，不包括代第三方收取的款项。在确定合同交易价格时，如果存在可变对价，本公司按照期望值或最可能发生金额确定可变对价的最佳估计数，并以不超过在相关不确定性消除时累计已确认收入极可能不会发生重大转回的金额计入交易价格。合同中如果存在重大融资成分，本公司将根据客户在取得商品控制权时即以现金支付的应付金额确定交易价格，该交易价格与合同对价之间的差额，在合同期间内采用实际利率法摊销，对于控制权转移与客户支付价款间隔未超过一年的，本公司不考虑其中的融资成分。

满足下列条件之一的，属于在某一时段内履行履约义务；否则，属于在某一时点履行履约义务：

- ①客户在本公司履约的同时即取得并消耗本公司履约所带来的经济利益；
- ②客户能够控制本公司履约过程中在建的商品；
- ③本公司履约过程中所产出的商品具有不可替代用途，且本公司在整个合同期间内有权就累计至今已完成的履约部分收取款项。

对于在某一时段内履行的履约义务，本公司在该段时间内按照履约进度确认收入，但是，履约进度不能合理确定的除外。本公司按照投入法（或产出法）确定提供服务的履约进度。当履约

进度不能合理确定时，本公司已经发生的成本预计能够得到补偿的，按照已经发生的成本金额确认收入，直到履约进度能够合理确定为止。

对于在某一时点履行的履约义务，本公司在客户取得相关商品控制权时点确认收入。在判断客户是否已取得商品或服务控制权时，本公司会考虑下列迹象：

- ①本公司就该商品或服务享有现时收款权利，即客户就该商品负有现时付款义务；
- ②本公司已将该商品的法定所有权转移给客户，即客户已拥有了该商品的法定所有权；
- ③本公司已将该商品的实物转移给客户，即客户已实物占有该商品；
- ④本公司已将该商品所有权上的主要风险和报酬转移给客户，即客户已取得该商品所有权上的主要风险和报酬；
- ⑤客户已接受该商品。

(2) 具体方法

本公司收入确认的具体方法如下：

本公司与客户之间的销售商品合同主要为转让商品的履约义务，属于在某一时点履行履约义务。

内销产品收入确认需满足以下条件：本公司已根据合同约定将产品交付给客户且客户已接受该商品，已经收回货款或取得了收款凭证且相关的经济利益很可能流入，商品所有权上的主要风险和报酬已转移，商品的法定所有权已转移；

外销产品收入确认需满足以下条件：本公司已根据合同约定将产品报关，取得提单，已经收回货款或取得了收款凭证且相关的经济利益很可能流入，商品所有权上的主要风险和报酬已转移，商品的法定所有权已转移。

(2). 同类业务采用不同经营模式涉及不同收入确认方式及计量方法

适用 不适用

35、合同成本

适用 不适用

合同成本分为合同履约成本与合同取得成本。

本公司为履行合同而发生的成本，在同时满足下列条件时作为合同履约成本确认为一项资产：

- ①该成本与一份当前或预期取得的合同直接相关，包括直接人工、直接材料、制造费用（或类似费用）、明确由客户承担的成本以及仅因该合同而发生的其他成本。
- ②该成本增加了本公司未来用于履行履约义务的资源。
- ③该成本预期能够收回。

本公司为取得合同发生的增量成本预期能够收回的，作为合同取得成本确认为一项资产。

与合同成本有关的资产采用与该资产相关的商品或服务收入确认相同的基础进行摊销；但是对于合同取得成本摊销期限未超过一年的，本公司将其在发生时计入当期损益。

与合同成本有关的资产，其账面价值高于下列两项的差额的，本公司将对于超出部分计提减值准备，并确认为资产减值损失，并进一步考虑是否应计提亏损合同有关的预计负债：

- ①因转让与该资产相关的商品或服务预期能够取得的剩余对价；
- ②为转让该相关商品或服务估计将要发生的成本。

上述资产减值准备后续发生转回的，转回后的资产账面价值不超过假定不计提减值准备情况下该资产在转回日的账面价值。

确认为资产的合同履约成本，初始确认时摊销期限不超过一年或一个正常营业周期，在“存货”项目中列示，初始确认时摊销期限超过一年或一个正常营业周期，在“其他非流动资产”项目中列示。

确认为资产的合同取得成本，初始确认时摊销期限不超过一年或一个正常营业周期，在“其他流动资产”项目中列示，初始确认时摊销期限超过一年或一个正常营业周期，在“其他非流动资产”项目中列示。

36、政府补助

√适用 □不适用

(1) 政府补助的确认

政府补助同时满足下列条件的，才能予以确认：

- ①本公司能够满足政府补助所附条件；
- ②本公司能够收到政府补助。

(2) 政府补助的计量

政府补助为货币性资产的，按照收到或应收的金额计量。政府补助为非货币性资产的，按照公允价值计量；公允价值不能可靠取得的，按照名义金额1元计量。

(3) 政府补助的会计处理

①与资产相关的政府补助

公司取得的、用于购建或以其他方式形成长期资产的政府补助划分为与资产相关的政府补助。与资产相关的政府补助确认为递延收益，在相关资产使用期限内按照合理、系统的方法分期计入损益。按照名义金额计量的政府补助，直接计入当期损益。相关资产在使用寿命结束前被出售、转让、报废或发生毁损的，将尚未分配的相关递延收益余额转入资产处置当期的损益。

②与收益相关的政府补助

除与资产相关的政府补助之外的政府补助划分为与收益相关的政府补助。与收益相关的政府补助，分情况按照以下规定进行会计处理：

用于补偿本公司以后期间的相关成本费用或损失的，确认为递延收益，并在确认相关成本费用或损失的期间，计入当期损益；

用于补偿本公司已发生的相关成本费用或损失的，直接计入当期损益。

对于同时包含与资产相关部分和与收益相关部分的政府补助，区分不同部分分别进行会计处理；难以区分的，整体归类为与收益相关的政府补助。

与本公司日常活动相关的政府补助，按照经济业务实质，计入其他收益。与本公司日常活动无关的政府补助，计入营业外收支。

③政府补助退回

已确认的政府补助需要返还时，初始确认时冲减相关资产账面价值的，调整资产账面价值；存在相关递延收益余额的，冲减相关递延收益账面余额，超出部分计入当期损益；属于其他情况的，直接计入当期损益。

37、递延所得税资产/递延所得税负债

√适用 □不适用

所得税包括当期所得税和递延所得税。除由于企业合并产生的调整商誉，或与直接计入所有者权益的交易或者事项相关的递延所得税计入所有者权益外，均作为所得税费用计入当期损益。

本公司根据资产、负债于资产负债表日的账面价值与计税基础之间的暂时性差异，采用资产负债表债务法确认递延所得税。

各项应纳税暂时性差异均确认相关的递延所得税负债，除非该应纳税暂时性差异是在以下交易中产生的：

(1) 商誉的初始确认，或者具有以下特征的交易中产生的资产或负债的初始确认：该交易不是企业合并，并且交易发生时既不影响会计利润也不影响应纳税所得额（初始确认的资产和负债导致产生等额应纳税暂时性差异和可抵扣暂时性差异的单项交易除外）；

(2) 对于与子公司、合营企业及联营企业投资相关的应纳税暂时性差异，该暂时性差异转回的时间能够控制并且该暂时性差异在可预见的未来很可能不会转回。

对于可抵扣暂时性差异、能够结转以后年度的可抵扣亏损和税款抵减，本公司以很可能取得用来抵扣可抵扣暂时性差异、可抵扣亏损和税款抵减的未来应纳税所得额为限，确认由此产生的递延所得税资产，除非该可抵扣暂时性差异是在以下交易中产生的：

(1) 该交易不是企业合并，并且交易发生时既不影响会计利润也不影响应纳税所得额（初始确认的资产和负债导致产生等额应纳税暂时性差异和可抵扣暂时性差异的单项交易除外）；

(2) 对于与子公司、合营企业及联营企业投资相关的可抵扣暂时性差异，同时满足下列条件的，确认相应的递延所得税资产：暂时性差异在可预见的未来很可能转回，且未来很可能获得用来抵扣可抵扣暂时性差异的应纳税所得额。

资产负债表日，本公司对递延所得税资产和递延所得税负债，按照预期收回该资产或清偿该负债期间的适用税率计量，并反映资产负债表日预期收回资产或清偿负债方式的所得税影响。

资产负债表日，本公司对递延所得税资产的账面价值进行复核。如果未来期间很可能无法获得足够的应纳税所得额用以抵扣递延所得税资产的利益，减记递延所得税资产的账面价值。在很可能获得足够的应纳税所得额时，减记的金额予以转回。

资产负债表日，递延所得税资产和递延所得税负债在同时满足下列条件时以抵销后的净额列示：

- (1) 本公司内该纳税主体拥有以净额结算当期所得税资产和当期所得税负债的法定权利；
- (2) 递延所得税资产和递延所得税负债是与同一税收征管部门对本公司内同一纳税主体征收的所得税相关。

38、 租赁

√适用 □不适用

作为承租方对短期租赁和低价值资产租赁进行简化处理的判断依据和会计处理方法

√适用 □不适用

在租赁期开始日，公司将租赁期不超过 12 个月，且不包含购买选择权的租赁认定为短期租赁；将单项租赁资产为全新资产时价值较低的租赁认定为低价值资产租赁。公司转租或预期转租租赁资产的，原租赁不认定为低价值资产租赁。

对于所有短期租赁和低价值资产租赁，公司在租赁期内各个期间按照直线法将租赁付款额计入相关资产成本或当期损益。

除上述采用简化处理的短期租赁和低价值资产租赁外，在租赁期开始日，公司对租赁确认使用权资产和租赁负债。

(1) 使用权资产

使用权资产按照成本进行初始计量，该成本包括：1) 租赁负债的初始计量金额；2) 在租赁期开始日或之前支付的租赁付款额，存在租赁激励的，扣除已享受的租赁激励相关金额；3) 承租人发生的初始直接费用；4) 承租人为拆卸及移除租赁资产、复原租赁资产所在场地或将租赁资产恢复至租赁条款约定状态预计将发生的成本。

公司按照直线法对使用权资产计提折旧。能够合理确定租赁期届满时取得租赁资产所有权的，公司在租赁资产剩余使用寿命内计提折旧。无法合理确定租赁期届满时能够取得租赁资产所有权的，公司在租赁期与租赁资产剩余使用寿命两者孰短的期间内计提折旧。

(2) 租赁负债

在租赁开始日，公司将尚未支付的租赁付款额的现值确认为租赁负债。计算租赁付款额现值时采用租赁内含利率作为折现率，无法确定租赁内含利率的，采用公司增量借款利率作为折现率。租赁付款额与其现值之间的差额作为未确认融资费用，在租赁期各个期间内按照确认租赁付款额现值的折现率确认利息费用，并计入当期损益。未纳入租赁负债计量的可变租赁付款额于实际发生时计入当期损益。

租赁期开始日后，当实质固定付款额发生变动、担保余值预计的应付金额发生变化、用于确定租赁付款额的指数或比率发生变动、购买选择权、续租选择权或终止选择权的评估结果或实际行权情况发生变化时，公司按照变动后的租赁付款额的现值重新计量租赁负债，并相应调整使用权资产的账面价值，如使用权资产账面价值已调减至零，但租赁负债仍需进一步调减的，将剩余金额计入当期损益。

作为出租方的租赁分类标准和会计处理方法

√适用 □不适用

公司作为出租人时，将实质上转移了与资产所有权有关的全部风险和报酬的租赁确认为融资租赁，除融资租赁之外的其他租赁确认为经营租赁。

(1) 融资租赁

融资租赁中，在租赁期开始日公司按租赁投资净额作为应收融资租赁款的入账价值，租赁投资净额为未担保余值和租赁期开始日尚未收到的租赁收款额按照租赁内含利率折现的现值之和。公司作为出租人按照固定的周期性利率计算并确认租赁期内各个期间的利息收入。公司作为出租人取得的未纳入租赁投资净额计量的可变租赁付款额在实际发生时计入当期损益。

应收融资租赁款的终止确认和减值按照《企业会计准则第22号——金融工具确认和计量》和《企业会计准则第23号——金融资产转移》的规定进行会计处理。

(2) 经营租赁

经营租赁中的租金，公司在租赁期内各个期间按照直线法或其他更为系统合理的方法确认当期损益。发生的与经营租赁有关的初始直接费用应当资本化，在租赁期内按照与租金收入确认相同的基础进行分摊，分期计入当期损益。取得的与经营租赁有关的未计入租赁收款额的可变租赁付款额，在实际发生时计入当期损益。

(3) 租赁变更

经营租赁发生变更的，公司自变更生效日起将其作为一项新租赁进行会计处理，与变更前租赁有关的预收或应收租赁收款额视为新租赁的收款额。

融资租赁发生变更且同时符合下列条件的，公司将该变更作为一项单独租赁进行会计处理：

①该变更通过增加一项或多项租赁资产的使用权而扩大了租赁范围；②增加的对价与租赁范围扩大部分的单独价格按该合同情况调整后的金额相当。

融资租赁发生变更未作为一项单独租赁进行会计处理的，公司分别下列情形对变更后的租赁进行处理：①假如变更在租赁开始日生效，该租赁会被分类为经营租赁的，公司自租赁变更生效日开始将其作为一项新租赁进行会计处理，并以租赁变更生效日前的租赁投资净额作为租赁资产的账面价值；②假如变更在租赁开始日生效，该租赁会被分类为融资租赁的，公司按照《企业会计准则第22号——金融工具确认和计量》关于修改或重新议定合同的规定进行会计处理。

39、其他重要的会计政策和会计估计

适用 不适用

40、重要会计政策和会计估计的变更

详见“重要事项”的“公司对会计政策、会计估计变更或重大会计差错更正原因和影响的分析说明”

41、2025年起首次执行新会计准则或准则解释等涉及调整首次执行当年年初的财务报表

适用 不适用

42、其他

适用 不适用

六、税项

1、主要税种及税率

主要税种及税率情况

适用 不适用

税种	计税依据	税率
增值税	应税收入	13%、6%、7%
消费税	应税收入	10%
营业税		
城市维护建设税	应纳流转税额	7%、5%
企业所得税	应纳税所得额	25%、20%、15%

存在不同企业所得税税率纳税主体的，披露情况说明

适用 不适用

纳税主体名称	所得税税率（%）
本公司	15%
日本金海环境株式会社	详见税收优惠
金海三喜（泰国）有限公司	详见税收优惠
金海科技（泰国）有限公司	20%
金海环球贸易有限公司	详见税收优惠
金海高科环球贸易有限公司	17%
本公司其他境内子公司	详见税收优惠

2、 税收优惠

适用 不适用

本公司于2023年12月08日取得浙江省科学技术厅、浙江省财政厅、国家税务总局浙江省税务局核发的高新技术企业证书（证书编号GR202433004801），被重新认定为高新技术企业，有效期限为3年。根据《中华人民共和国企业所得税法》，本公司2025年度适用的企业所得税税率为15%。

子公司日本金海环境株式会社：2025年度适用的法人税（国税）税率为23.20%；地方法人税税率为10.30%（以法人税国税为基数缴纳）；法人事业税税率为：年度应纳税额在4,000,000.00日元以内为3.75%，4,000,000.00-8,000,000.00日元5.665%，8,000,000.00日元以上7.48%；法人税所得割（道府县税）税率为1%、1%（以法人税国税为基数缴纳）；法人税所得割（市税）税率为6%、8.4%（以法人税国税为基数缴纳）。

子公司金海三喜（泰国）有限公司：根据泰国投资促进委员会批准之证书（编号65-0649-0-00-1-2），金海三喜（泰国）有限公司（以下简称“泰国三喜公司”）免征企业所得税8年，期限为2022年6月9日至2030年6月8日；减半征收企业所得税5年，期限为2030年6月9日至2035年6月8日。故泰国三喜公司2025年度减免企业所得税。

子公司金海环球贸易有限公司：公司首个200万元利润的所得税税率为8.25%，其后的利润则继续按16.5%税率征税。

子公司浙江诸暨金海进出口有限公司、上海金励环境技术咨询有限公司：公司为小型微利企业，2021年1月1日至2023年12月31日，对小型微利企业年应纳税所得额不超过100万元的部分，减按12.5%计入应纳税所得额，按20%的税率缴纳企业所得税。2023年1月1日至2024年12月31日，对小型微利企业年应纳税所得额超过100万元但不超过300万元的部分，减按25%计入应纳税所得额，按20%的税率缴纳企业所得税，根据《财政部 税务总局关于进一步支持小微企业和个体工商户发展有关税费政策的公告》（财政部 税务总局公告2023年第12号）第三条规定，对小型微利企业减按25%计算应纳税所得额，按20%的税率缴纳企业所得税政策，延续执行至2027年12月31日。

子公司珠海金海环境技术有限公司：按25%的税率缴纳企业所得税。

3、 其他

适用 不适用

七、合并财务报表项目注释

1、 货币资金

适用 不适用

单位：元 币种：人民币

项目	期末余额	期初余额
库存现金	587,689.90	70,483.67
银行存款	274,034,533.45	211,107,103.29
其他货币资金	144,411,038.28	109,927,396.97
存放财务公司存款		
合计	419,033,261.63	321,104,983.93
其中：存放在境外的款项总额	63,277,666.99	76,357,265.56

其他说明：
无

2、交易性金融资产

适用 不适用

单位：元 币种：人民币

项目	期末余额	期初余额	指定理由和依据
以公允价值计量且其变动计入当期损益的金融资产	160,181,124.50	230,746,331.99	/
其中：			
银行理财产品	129,057,600.00	200,000,000.00	/
华宝-环球甄选2号野村全球动力策略债券基金QDII集合资金信托计划	31,123,524.50	30,746,331.99	/
指定以公允价值计量且其变动计入当期损益的金融资产			
其中：			
合计	160,181,124.50	230,746,331.99	/

其他说明：
适用 不适用

3、衍生金融资产

适用 不适用

4、应收票据

(1). 应收票据分类列示

适用 不适用

单位：元 币种：人民币

项目	期末余额	期初余额
银行承兑票据	23,988,325.08	28,158,016.78
商业承兑票据		
合计	23,988,325.08	28,158,016.78

(2). 期末公司已质押的应收票据

适用 不适用

单位：元 币种：人民币

项目	期末已质押金额

银行承兑票据	15,193,400.55
商业承兑票据	
合计	15,193,400.55

(3). 期末公司已背书或贴现且在资产负债表日尚未到期的应收票据

√适用 □不适用

单位：元 币种：人民币

项目	期末终止确认金额	期末未终止确认金额
银行承兑票据	11,051,992.76	4,223,743.62
商业承兑票据		
合计	11,051,992.76	4,223,743.62

(4). 按坏账计提方法分类披露

√适用 □不适用

单位：元 币种：人民币

类别	期末余额					期初余额				
	账面余额		坏账准备		账面价值	账面余额		坏账准备		账面价值
	金额	比例 (%)	金额	计提比例 (%)		金额	比例 (%)	金额	计提比例 (%)	
按单项计提坏账准备										
其中：										
按组合计提坏账准备	23,988,325.08	100			23,988,325.08	28,158,016.78	100			28,158,016.78
其中：										
组合1 商业承兑汇票										
组合2 银行承兑汇票	23,988,325.08	100			23,988,325.08	28,158,016.78	100			28,158,016.78
合计	23,988,325.08	/		/	23,988,325.08	28,158,016.78	/		/	28,158,016.78

按单项计提坏账准备：

□适用 √不适用

按组合计提坏账准备：

√适用 □不适用

组合计提项目：组合2 银行承兑汇票

单位：元 币种：人民币

名称	期末余额		
	账面余额	坏账准备	计提比例 (%)
组合2 银行承兑汇票	23,988,325.08		
合计	23,988,325.08		

按组合计提坏账准备的说明

适用 不适用

按预期信用损失一般模型计提坏账准备

适用 不适用

各阶段划分依据和坏账准备计提比例

无

对本期发生损失准备变动的应收票据账面余额显著变动的情况说明：

适用 不适用

(5). 坏账准备的情况

适用 不适用

其中本期坏账准备收回或转回金额重要的：

适用 不适用

其他说明：

无

(6). 本期实际核销的应收票据情况

适用 不适用

其中重要的应收票据核销情况：

适用 不适用

应收票据核销说明：

适用 不适用

无

其他说明：

适用 不适用

5、应收账款

(1). 按账龄披露

适用 不适用

单位：元 币种：人民币

账龄	期末账面余额	期初账面余额
1年以内（含1年）	211,708,083.08	197,973,547.48
6个月以内	191,052,497.95	193,093,869.07
7-12个月	20,655,585.13	4,879,678.41
1至2年	2,410,108.54	1,941,931.13
2至3年	580,264.30	237,100.47
3年以上	1,682,535.14	1,688,278.81
3至4年		
4至5年		
5年以上		

合计	216,380,991.06	201,840,857.89
----	----------------	----------------

(2). 按坏账计提方法分类披露

√适用 □不适用

单位：元 币种：人民币

类别	期末余额					期初余额				
	账面余额		坏账准备		账面价值	账面余额		坏账准备		账面价值
	金额	比例 (%)	金额	计提比例 (%)		金额	比例 (%)	金额	计提比例 (%)	
按单项计提坏账准备	359,136.02	0.17	359,136.02	100		343,190.20	0.17	343,190.20	100	
其中：										
按组合计提坏账准备	216,021,855.04	99.83	5,047,266.66	2.34	210,974,588.38	201,497,667.69	99.83	4,412,083.52	2.19	197,085,584.17
其中：										
组合1 销售货款	216,021,855.04	99.83	5,047,266.66	2.34	210,974,588.38	201,497,667.69	99.83	4,412,083.52	2.19	197,085,584.17
合计	216,380,991.06	/	5,406,402.68	/	210,974,588.38	201,840,857.89	/	4,755,273.72	/	197,085,584.17

按单项计提坏账准备：

√适用 □不适用

单位：元 币种：人民币

名称	期末余额			
	账面余额	坏账准备	计提比例 (%)	计提理由
YE JEUN CO.,LTD	359,136.02	359,136.02	100	经营不善，预计难以收回
合计	359,136.02	359,136.02	100	/

按单项计提坏账准备的说明：

□适用 √不适用

按组合计提坏账准备：

√适用 □不适用

组合计提项目：组合1 销售货款

单位：元 币种：人民币

名称	期末余额		
	账面余额	坏账准备	计提比例 (%)
1年以内	211,708,083.08	2,117,080.83	1
1至2年	2,410,108.54	1,084,548.84	45
2至3年	580,264.30	522,237.87	90
3年以上	1,323,399.12	1,323,399.12	100
合计	216,021,855.04	5,047,266.66	2.34

按组合计提坏账准备的说明：

适用 不适用

按预期信用损失一般模型计提坏账准备

适用 不适用

单位：元 币种：人民币

坏账准备	第一阶段	第二阶段	第三阶段	合计
	未来12个月预期信用损失	整个存续期预期信用损失(未发生信用减值)	整个存续期预期信用损失(已发生信用减值)	
2025年1月1日余额	4,412,083.52		343,190.20	4,755,273.72
2025年1月1日余额在本期				
—转入第二阶段				
—转入第三阶段				
—转回第二阶段				
—转回第一阶段				
本期计提	658,144.86			658,144.86
本期转回	3,629.47			3,629.47
本期转销				
本期核销				
其他变动	-19,332.25		15,945.82	-3,386.43
2025年12月31日余额	5,047,266.66		359,136.02	5,406,402.68

各阶段划分依据和坏账准备计提比例

无

对本期发生损失准备变动的应收账款账面余额显著变动的情况说明：

适用 不适用

(3). 坏账准备的情况

适用 不适用

单位：元 币种：人民币

类别	期初余额	本期变动金额				期末余额
		计提	收回或转回	转销或核销	其他变动	
坏账准备	4,755,273.72	658,144.86	3,629.47		-3,386.43	5,406,402.68

其中本期坏账准备收回或转回金额重要的：

适用 不适用

其他说明：

无

(4). 本期实际核销的应收账款情况

适用 不适用

其中重要的应收账款核销情况

适用 不适用

应收账款核销说明：

适用 不适用

(5). 按欠款方归集的期末余额前五名的应收账款和合同资产情况

适用 不适用

单位：元 币种：人民币

单位名称	应收账款期末余额	合同资产期末余额	应收账款和合同资产期末余额	占应收账款和合同资产期末余额合计数的比例 (%)	坏账准备期末余额
第一名	18,226,961.52		18,226,961.52	8.42	182,269.62
第二名	9,736,108.66		9,736,108.66	4.5	97,361.09
第三名	8,623,207.91		8,623,207.91	3.99	86,232.08
第四名	7,827,874.85		7,827,874.85	3.62	78,278.75
第五名	6,645,058.61		6,645,058.61	3.07	66,450.59
合计	51,059,211.55		51,059,211.55	23.60	510,592.13

其他说明：

无

其他说明：

适用 不适用

6、合同资产

(1). 合同资产情况

适用 不适用

(2). 报告期内账面价值发生重大变动的金额和原因

适用 不适用

(3). 按坏账计提方法分类披露

适用 不适用

按单项计提坏账准备：

适用 不适用

按单项计提坏账准备的说明：

适用 不适用

按组合计提坏账准备：

适用 不适用

按预期信用损失一般模型计提坏账准备

适用 不适用

各阶段划分依据和坏账准备计提比例

无

对本期发生损失准备变动的合同资产账面余额显著变动的情况说明：
适用 不适用

(4). 本期合同资产计提坏账准备情况

适用 不适用

其中本期坏账准备收回或转回金额重要的：
适用 不适用

其他说明：
 无

(5). 本期实际核销的合同资产情况

适用 不适用

其中重要的合同资产核销情况
适用 不适用

合同资产核销说明：
适用 不适用

其他说明：
适用 不适用

7、 应收款项融资

(1). 应收款项融资分类列示

适用 不适用

单位：元 币种：人民币

项目	期末余额	期初余额
银行承兑汇票	28,448,459.42	27,296,287.36
商业承兑汇票	2,707,495.83	
合计	31,155,955.25	27,296,287.36

(2). 期末公司已质押的应收款项融资

适用 不适用

单位：元 币种：人民币

项目	期末已质押金额
银行承兑汇票	23,373,061.51
合计	23,373,061.51

(3). 期末公司已背书或贴现且在资产负债表日尚未到期的应收款项融资

适用 不适用

(4). 按坏账计提方法分类披露

适用 不适用

单位：元 币种：人民币

类别	期末余额					期初余额				
	账面余额		坏账准备		账面价值	账面余额		坏账准备		账面价值
	金额	比例 (%)	金额	计提比例 (%)		金额	比例 (%)	金额	计提比例 (%)	
按单项计提坏账准备										
其中：										
按组合计提坏账准备	31,183,303.70	100	27,348.45	0.09	31,155,955.25	27,296,287.36				27,296,287.36
其中：										
组合1 商业承兑汇票	2,734,844.28	8.77	27,348.45	1	2,707,495.83					
组合2 银行承兑汇票	28,448,459.42	91.23			28,448,459.42	27,296,287.36				27,296,287.36
合计	31,183,303.70	/	27,348.45	/	31,155,955.25	27,296,287.36	/	/	/	27,296,287.36

按单项计提坏账准备：

适用 不适用

按单项计提坏账准备的说明：

适用 不适用

按组合计提坏账准备：

适用 不适用

组合计提项目：组合1 商业承兑汇票

单位：元 币种：人民币

名称	期末余额		
	账面余额	坏账准备	计提比例 (%)
组合1 商业承兑汇票	2,734,844.28	27,348.45	1
合计	2,734,844.28	27,348.45	1

按组合计提坏账准备的说明

适用 不适用

按预期信用损失一般模型计提坏账准备

适用 不适用

单位：元 币种：人民币

坏账准备	第一阶段	第二阶段	第三阶段	合计
	未来12个月预期信用损失	整个存续期预期信用损失(未发生信用减值)	整个存续期预期信用损失(已发生信用减值)	
2025年1月1日余额	0.00			0.00
2025年1月1日余额在本期				

—转入第二阶段				
—转入第三阶段				
—转回第二阶段				
—转回第一阶段				
本期计提	27,348.45			27,348.45
本期转回				
本期转销				
本期核销				
其他变动				
2025年12月31日余额	27,348.45			27,348.45

各阶段划分依据和坏账准备计提比例

无

对本期发生损失准备变动的应收款项融资账面余额显著变动的情况说明：

适用 不适用

(5). 坏账准备的情况

适用 不适用

单位：元 币种：人民币

类别	期初余额	本期变动金额				期末余额
		计提	收回或转回	转销或核销	其他变动	
坏账准备	0.00	27,348.45				27,348.45
合计	0.00	27,348.45				27,348.45

其中本期坏账准备收回或转回金额重要的：

适用 不适用

其他说明：

无

(6). 本期实际核销的应收款项融资情况

适用 不适用

其中重要的应收款项融资核销情况

适用 不适用

核销说明：

适用 不适用

(7). 应收款项融资本期增减变动及公允价值变动情况：

适用 不适用

(8). 其他说明

适用 不适用

8、预付款项

(1). 预付款项按账龄列示

√适用 □不适用

单位：元 币种：人民币

账龄	期末余额		期初余额	
	金额	比例(%)	金额	比例(%)
1年以内	2,981,043.33	74.77	2,545,473.90	96.89
1至2年	964,982.70	24.21	31,295.30	1.19
2至3年	27,762.70	0.70	43,010.82	1.64
3年以上	12,913.60	0.32	7,280.31	0.28
合计	3,986,702.33	100.00	2,627,060.33	100.00

账龄超过1年且金额重要的预付款项未及时结算原因的说明：
无

(2). 按预付对象归集的期末余额前五名的预付款情况

√适用 □不适用

单位：元 币种：人民币

单位名称	期末余额	占预付款项期末余额合计数的比例(%)
广州市恒超自动化科技有限公司	936,000.00	23.48
佛山市顺德区瑾理模具有限公司	422,000.00	10.59
第三名	205,500.00	5.15
第四名	176,000.00	4.41
第五名	166,165.67	4.17
合计	1,905,665.67	47.80

其他说明：
无

其他说明：
□适用 √不适用

9、其他应收款

项目列示

√适用 □不适用

单位：元 币种：人民币

项目	期末余额	期初余额
应收利息		
应收股利		
其他应收款	5,374,732.23	21,570,310.69
合计	5,374,732.23	21,570,310.69

其他说明：
□适用 √不适用

应收利息

(1). 应收利息分类

适用 不适用

(2). 重要逾期利息

适用 不适用

(3). 按坏账计提方法分类披露

适用 不适用

按单项计提坏账准备:

适用 不适用

按单项计提坏账准备的说明:

适用 不适用

按组合计提坏账准备:

适用 不适用

(4). 按预期信用损失一般模型计提坏账准备

适用 不适用

各阶段划分依据和坏账准备计提比例

无

对本期发生损失准备变动的应收利息账面余额显著变动的情况说明:

适用 不适用

(5). 坏账准备的情况

适用 不适用

其中本期坏账准备收回或转回金额重要的:

适用 不适用

其他说明:

无

(6). 本期实际核销的应收利息情况

适用 不适用

其中重要的应收利息核销情况

适用 不适用

核销说明:

适用 不适用

其他说明：

适用 不适用

应收股利

(1). 应收股利

适用 不适用

(2). 重要的账龄超过1年的应收股利

适用 不适用

(3). 按坏账计提方法分类披露

适用 不适用

按单项计提坏账准备：

适用 不适用

按单项计提坏账准备的说明：

适用 不适用

按组合计提坏账准备：

适用 不适用

(4). 按预期信用损失一般模型计提坏账准备

适用 不适用

各阶段划分依据和坏账准备计提比例：

无

对本期发生损失准备变动的应收股利账面余额显著变动的情况说明：

适用 不适用

(5). 坏账准备的情况

适用 不适用

其中本期坏账准备收回或转回金额重要的：

适用 不适用

其他说明：

无

(6). 本期实际核销的应收股利情况

适用 不适用

其中重要的应收股利核销情况

适用 不适用

核销说明：

适用 不适用

其他说明：

适用 不适用

其他应收款

(1). 按账龄披露

适用 不适用

单位：元 币种：人民币

账龄	期末账面余额	期初账面余额
1年以内（含1年）	3,583,526.75	15,721,401.46
6个月以内	2,505,838.86	15,087,790.55
7-12个月	1,077,687.89	633,610.91
1至2年	359,952.36	638,758.05
2至3年	705,734.49	4,572,304.02
3年以上	800,172.12	757,531.88
3至4年		
4至5年		
5年以上		
合计	5,449,385.72	21,689,995.41

(2). 按款项性质分类情况

适用 不适用

单位：元 币种：人民币

款项性质	期末账面余额	期初账面余额
业务保证金、押金	4,234,262.63	4,115,116.78
退税款	509,519.07	6,208,883.96
往来款	538,380.73	10,682,975.35
备用金		10,000.00
其他	167,223.29	673,019.32
合计	5,449,385.72	21,689,995.41

(3). 坏账准备计提情况

适用 不适用

单位：元 币种：人民币

坏账准备	第一阶段	第二阶段	第三阶段	合计
	未来12个月预期信用损失	整个存续期预期信用损失(未发生信用减值)	整个存续期预期信用损失(已发生信用减值)	
2025年1月1日余额	112,012.72		7,672.00	119,684.72
2025年1月1日余额在本期				
--转入第二阶段				
--转入第三阶段				
--转回第二阶段				
--转回第一阶段				

本期计提	62,196.63			62,196.63
本期转回	110,087.07			110,087.07
本期转销				
本期核销				
其他变动	2,859.21			2,859.21
2025年12月31日余额	66,981.49		7,672.00	74,653.49

各阶段划分依据和坏账准备计提比例

无

对本期发生损失准备变动的其他应收款账面余额显著变动的情况说明：

适用 不适用

本期坏账准备计提金额以及评估金融工具的信用风险是否显著增加的采用依据：

适用 不适用

(4). 坏账准备的情况

适用 不适用

单位：元 币种：人民币

类别	期初余额	本期变动金额				期末余额
		计提	收回或转回	转销或核销	其他变动	
坏账准备	119,684.72	62,196.63	110,087.07		2,859.21	74,653.49
合计	119,684.72	62,196.63	110,087.07		2,859.21	74,653.49

其中本期坏账准备转回或收回金额重要的：

适用 不适用

其他说明：

无

(5). 本期实际核销的其他应收款情况

适用 不适用

其中重要的其他应收款核销情况：

适用 不适用

其他应收款核销说明：

适用 不适用

(6). 按欠款方归集的期末余额前五名的其他应收款情况

适用 不适用

单位：元 币种：人民币

单位名称	期末余额	占其他应收款期末余额合计数的比例(%)	款项的性质	账龄	坏账准备期末余额
奥克斯空调股份有限公司	1,388,320.49	25.48	业务保证金、押金	1年以内	

TCL 空调器 (中山)有限公司	680,397.10	12.49	业务保证金、押金	1年以内	
出口退税款	472,119.41	8.66	退税款	1年以内	
TCL 空调器 (中山)有限公司	300,000.00	5.51	业务保证金、押金	2-3年	
宁波奥克斯电气有限公司	292,577.90	5.37	业务保证金、押金	1年以内	
合计	3,133,414.90	57.50	/	/	

(7). 因资金集中管理而列报于其他应收款

□适用 √不适用

其他说明:

□适用 √不适用

10、 存货

(1). 存货分类

√适用 □不适用

单位:元 币种:人民币

项目	期末余额			期初余额		
	账面余额	存货跌价准备/合同履约成本减值准备	账面价值	账面余额	存货跌价准备/合同履约成本减值准备	账面价值
原材料	44,877,239.19	1,333,583.88	43,543,655.31	58,662,647.91	1,185,231.90	57,477,416.01
在产品	109,483.67		109,483.67	1,434,677.66		1,434,677.66
库存商品	97,456,856.27	6,255,046.63	91,201,809.64	89,489,116.61	5,092,905.84	84,396,210.77
周转材料						
消耗性生物资产						
合同履约成本						
模具	7,753.08		7,753.08			
发出商品	18,827,368.40	1,287,903.01	17,539,465.39	22,316,995.22	1,159,407.77	21,157,587.45
委托加工物资	74,650.56		74,650.56	54,789.98		54,789.98
在途物资	2,425,958.62		2,425,958.62	2,540,292.62		2,540,292.62
合计	163,779,309.79	8,876,533.52	154,902,776.27	174,498,520.00	7,437,545.51	167,060,974.49

(2). 确认为存货的数据资源

□适用 √不适用

(3). 存货跌价准备及合同履约成本减值准备

√适用 □不适用

单位：元 币种：人民币

项目	期初余额	本期增加金额		本期减少金额		期末余额
		计提	其他	转回或转销	其他	
原材料	1,185,231.90	252,986.48		104,634.50		1,333,583.88
在产品						
库存商品	5,092,905.84	3,759,964.25		2,597,823.46		6,255,046.63
周转材料						
消耗性生物资产						
合同履约成本						
发出商品	1,159,407.77	128,495.24				1,287,903.01
合计	7,437,545.51	4,141,445.97		2,702,457.96		8,876,533.52

本期转回或转销存货跌价准备的原因

□适用 √不适用

按组合计提存货跌价准备

□适用 √不适用

按组合计提存货跌价准备的计提标准

□适用 √不适用

(4). 存货期末余额含有的借款费用资本化金额及其计算标准和依据

□适用 √不适用

(5). 合同履约成本本期摊销金额的说明

□适用 √不适用

其他说明：

□适用 √不适用

11、持有待售资产

√适用 □不适用

单位：元 币种：人民币

项目	期末余额	减值准备	期末账面价值	公允价值	预计处置费用	预计处置时间
一厂丝网厂处置	3,450,898.74		3,450,898.74	10,100,000.00	1,503,615.95	2026年第一季度

金海三喜土地处置	37,671,518.25		37,671,518.25	54,841,727.66	1,811,210.00	2026年第一季度
合计	41,122,416.99		41,122,416.99	64,941,727.66	3,314,825.95	/

其他说明：

无

12、一年内到期的非流动资产

适用 不适用

一年内到期的债权投资

适用 不适用

一年内到期的其他债权投资

适用 不适用

一年内到期的非流动资产的其他说明：

无

13、其他流动资产

适用 不适用

单位：元 币种：人民币

项目	期末余额	期初余额
合同取得成本		
应收退货成本		
待抵扣进项税额	2,769,782.31	5,030,516.71
预交其他税费	551,305.54	226,634.30
保险费	1,289,282.34	1,066,134.67
定期存款	240,544,120.00	138,428,640.00
待摊费用	279,272.70	1,048,654.58
合计	245,433,762.89	145,800,580.26

其他说明：

无

14、债权投资

(1). 债权投资情况

适用 不适用

债权投资减值准备本期变动情况

适用 不适用

(2). 期末重要的债权投资

适用 不适用

(3). 减值准备计提情况

适用 不适用

各阶段划分依据和减值准备计提比例：

无

对本期发生损失准备变动的债权投资账面余额显著变动的情况说明：

适用 不适用

本期减值准备计提金额以及评估金融工具的信用风险是否显著增加的采用依据

适用 不适用

(4). 本期实际的核销债权投资情况

适用 不适用

其中重要的债权投资情况核销情况

适用 不适用

债权投资的核销说明：

适用 不适用

其他说明：

适用 不适用

15、 其他债权投资

(1). 其他债权投资情况

适用 不适用

其他债权投资减值准备本期变动情况

适用 不适用

(2). 期末重要的其他债权投资

适用 不适用

(3). 减值准备计提情况

适用 不适用

各阶段划分依据和减值准备计提比例：

无

对本期发生损失准备变动的其他债权投资账面余额显著变动的情况说明：

适用 不适用

本期减值准备计提金额以及评估金融工具的信用风险是否显著增加的采用依据

适用 不适用

(4). 本期实际核销的其他债权投资情况

适用 不适用

其中重要的其他债权投资情况核销情况

适用 不适用

其他债权投资的核销说明:

适用 不适用

其他说明:

适用 不适用

16、 长期应收款

(1). 长期应收款情况

适用 不适用

(2). 按坏账计提方法分类披露

适用 不适用

按单项计提坏账准备:

适用 不适用

按单项计提坏账准备的说明:

适用 不适用

按组合计提坏账准备:

适用 不适用

(3). 按预期信用损失一般模型计提坏账准备

适用 不适用

各阶段划分依据和坏账准备计提比例

无

对本期发生损失准备变动的长期应收款账面余额显著变动的情况说明:

适用 不适用

本期坏账准备计提金额以及评估金融工具的信用风险是否显著增加的采用依据

适用 不适用

(4). 坏账准备的情况

适用 不适用

其中本期坏账准备收回或转回金额重要的:

适用 不适用

其他说明:

无

(5). 本期实际核销的长期应收款情况

□适用 √不适用

其中重要的长期应收款核销情况

□适用 √不适用

长期应收款核销说明：

□适用 √不适用

其他说明：

□适用 √不适用

17、长期股权投资

(1). 长期股权投资情况

√适用 □不适用

单位：元 币种：人民币

被投资单位	期初余额 (账面价值)	本期增减变动							期末余额 (账面价值)	减值准备 期末余额
		追加投资	减少投资	权益法下确认的投资损益	其他综合收益调整	其他权益变动	宣告发放现金股利或利润	计提减值准备		
一、合营企业										
小计										
二、联营企业										
浙江长泰医院有限公司	27,885,175.39			-111,613.19						27,773,562.20
小计	27,885,175.39			-111,613.19						27,773,562.20
合计	27,885,175.39			-111,613.19						27,773,562.20

(2). 长期股权投资的减值测试情况

□适用 √不适用

其他说明：

无

18、其他权益工具投资**(1). 其他权益工具投资情况**

□适用 √不适用

(2). 本期存在终止确认的情况说明

□适用 √不适用

其他说明：

□适用 √不适用

19、其他非流动金融资产

√适用 □不适用

单位：元 币种：人民币

项目	期末余额	期初余额
分类以公允价值计量且其变动计入当期损益的金融资产	13,258,168.56	20,000,000.00
其中：权益工具投资	13,258,168.56	20,000,000.00
合计	13,258,168.56	20,000,000.00

其他说明：

□适用 √不适用

20、投资性房地产

投资性房地产计量模式

(1). 采用成本计量模式的投资性房地产

单位：元 币种：人民币

项目	房屋、建筑物	土地使用权	在建工程	合计
一、账面原值				
1.期初余额	30,025,435.69			30,025,435.69
2.本期增加金额				
(1) 外购				
(2) 存货\固定资产\在建工程转入				
(3) 企业合并增加				
3.本期减少金额				
(1) 处置				
(2) 其他转出				
4.期末余额	30,025,435.69			30,025,435.69
二、累计折旧和累计摊销				
1.期初余额	5,229,429.92			5,229,429.92
2.本期增加金额	1,426,208.16			1,426,208.16

(1) 计提或摊销	1,426,208.16			1,426,208.16
3.本期减少金额				
(1) 处置				
(2) 其他转出				
4.期末余额	6,655,638.08			6,655,638.08
三、减值准备				
1.期初余额	7,209,344.53			7,209,344.53
2.本期增加金额				
(1) 计提				
3、本期减少金额				
(1) 处置				
(2) 其他转出				
4.期末余额	7,209,344.53			7,209,344.53
四、账面价值				
1.期末账面价值	16,160,453.08			16,160,453.08
2.期初账面价值	17,586,661.24			17,586,661.24

(2). 未办妥产权证书的投资性房地产情况

□适用 √不适用

(3). 采用成本计量模式的投资性房地产的减值测试情况

√适用 □不适用

可收回金额按公允价值减去处置费用后的净额确定

√适用 □不适用

单位：元 币种：人民币

项目	账面价值	可收回金额	减值金额	公允价值和处置费用的确定方式	关键参数	关键参数的确定依据
深圳福中三路诺德金融中心主 32B	16,160,453.08	20,989,679.64		市场比较法		
合计	16,160,453.08	20,989,679.64		/	/	/

可收回金额按预计未来现金流量的现值确定

□适用 √不适用

前述信息与以前年度减值测试采用的信息或外部信息明显不一致的差异原因

□适用 √不适用

公司以前年度减值测试采用信息与当年实际情况明显不一致的差异原因

□适用 √不适用

其他说明：

□适用 √不适用

21、固定资产

项目列示

√适用 □不适用

单位：元 币种：人民币

项目	期末余额	期初余额
固定资产	292,142,172.08	301,574,493.54
固定资产清理	20,227.45	132,624.26
合计	292,162,399.53	301,707,117.80

其他说明：

□适用 √不适用

固定资产

(1). 固定资产情况

√适用 □不适用

单位：元 币种：人民币

项目	房屋及建筑物	机器设备	运输工具	办公设备	合计
一、账面原值：					
1.期初余额	252,681,214.22	271,757,142.92	7,796,009.83	24,392,906.62	556,627,273.59
2.本期增加金额	3,831,518.85	20,340,596.24	421,488.09	4,103,720.50	28,697,323.68
(1) 购置	3,537,498.04	16,795,396.19	421,488.09	3,694,652.25	24,449,034.57
(2) 在建工程转入	222,248.18	3,317,943.62		402,388.50	3,942,580.30
(3) 企业合并增加					
(4) 固定资产清理转入		44,118.72			44,118.72
(5) 汇率变动	71,772.63	183,137.71		6,679.75	261,590.09
3.本期减少金额	896,182.98	1,296,599.58	783,734.70	26,714.30	3,003,231.56
(1) 处置或报废	3,606,324.57	4,505,855.59	857,780.10	173,910.10	9,143,870.36
(2) 汇率变动	-2,710,141.59	-3,209,256.01	-74,045.40	-147,195.80	-6,140,638.80
4.期末余额	255,616,550.09	290,801,139.58	7,433,763.22	28,469,912.82	582,321,365.71
二、累计折旧					
1.期初余额	91,680,022.46	142,413,364.61	6,368,253.48	14,423,136.00	254,884,776.55
2.本期增加金额	12,099,916.14	23,823,027.43	617,031.66	2,632,980.93	39,172,956.16
(1) 计提	12,035,179.41	23,682,863.44	615,331.77	2,627,670.69	38,961,045.31
(2) 汇率变动	64,736.73	140,163.99	1,699.89	5,310.24	211,910.85
3.本期减少金额	1,137,619.93	2,216,861.23	738,943.50	-39,076.05	4,054,348.61

(1) 处置或报废	2,394,731.41	3,716,121.05	814,891.09	165,214.64	7,090,958.19
(2) 汇率变动	-1,257,111.48	-1,499,259.82	-75,947.59	-204,290.69	-3,036,609.58
4.期末余额	102,642,318.67	164,019,530.81	6,246,341.64	17,095,192.98	290,003,384.10
三、减值准备					
1.期初余额		168,003.50			168,003.50
2.本期增加金额					
(1) 计提					
3.本期减少金额		-7,806.03			-7,806.03
(1) 处置或报废		-7,806.03			-7,806.03
4.期末余额		175,809.53			175,809.53
四、账面价值					
1.期末账面价值	152,974,231.42	126,605,799.24	1,187,421.58	11,374,719.84	292,142,172.08
2.期初账面价值	161,001,191.76	129,175,774.81	1,427,756.35	9,969,770.62	301,574,493.54

(2). 暂时闲置的固定资产情况

□适用 √不适用

(3). 通过经营租赁租出的固定资产

□适用 √不适用

(4). 未办妥产权证书的固定资产情况

□适用 √不适用

(5). 固定资产的减值测试情况

□适用 √不适用

其他说明：

□适用 √不适用

固定资产清理

√适用 □不适用

单位：元 币种：人民币

项目	期末余额	期初余额
冷水机	1,734.60	
模温机	3,754.42	
灌装机		1,691.81
注塑机 (HTF86X1PC)	4,417.50	
别克多用途乘用车 DG166Z	9,188.33	
自制机边定型机	1,132.60	
整经机		1,581.19
自动结经机		44,118.72

液压布卷升降车		650.62
倒筒机		13,439.16
超声波焊接机		7,972.05
一厂清理费用		63,170.71
合计	20,227.45	132,624.26

其他说明：
无

22、在建工程

项目列示

√适用 □不适用

单位：元 币种：人民币

项目	期末余额	期初余额
在建工程	5,580,971.71	3,022,683.43
工程物资		
合计	5,580,971.71	3,022,683.43

其他说明：
□适用 √不适用

在建工程

(1). 在建工程情况

√适用 □不适用

单位：元 币种：人民币

项目	期末余额			期初余额		
	账面余额	减值准备	账面价值	账面余额	减值准备	账面价值
MES 系统	1,563,598.34		1,563,598.34			
城西工厂 1#厂房喷淋系统工程	1,376,146.79		1,376,146.79			
鼎捷 ERP/PLM 软件	83,469.21		83,469.21			
机器设备安装	1,518,354.71		1,518,354.71	2,029,430.77		2,029,430.77
废水处理系统	1,039,402.66		1,039,402.66	993,252.66		993,252.66
合计	5,580,971.71		5,580,971.71	3,022,683.43		3,022,683.43

(2). 重要在建工程项目本期变动情况

√适用 □不适用

单位：元 币种：人民币

项目名称	预算数	期初余额	本期增加金额	本期转入固定资产金额	本期其他减少金额	期末余额	工程累计投入占预算比例 (%)	工程进度	利息资本化累计金额	其中：本期利息资本化金额	本期利息资本化率 (%)	资金来源

机器设备 安装		2,029,430.77	3,431,504.24	3,942,580.30		1,518,354.71						自筹
MES系统	2,550,000.00		1,563,598.34			1,563,598.34	61.32	50				自筹
城西工厂1#厂房喷淋系统工程	1,500,000.00		1,376,146.79			1,376,146.79	91.74	100				自筹
废水处理系统		993,252.66	46,150.00			1,039,402.66						自筹
合计	4,050,000.00	3,022,683.43	6,417,399.37	3,942,580.30		5,497,502.50	/	/			/	/

(3). 本期计提在建工程减值准备情况

□适用 √不适用

(4). 在建工程的减值测试情况

□适用 √不适用

其他说明：

□适用 √不适用

工程物资**(1). 工程物资情况**

□适用 √不适用

23、 生产性生物资产**(1). 采用成本计量模式的生产性生物资产**

□适用 √不适用

(2). 采用成本计量模式的生产性生物资产的减值测试情况

□适用 √不适用

(3). 采用公允价值计量模式的生产性生物资产

□适用 √不适用

其他说明：

□适用 √不适用

24、油气资产

(1). 油气资产情况

□适用 √不适用

(2). 油气资产的减值测试情况

□适用 √不适用

其他说明：

无

25、使用权资产

(1). 使用权资产情况

√适用 □不适用

单位：元 币种：人民币

项目	房屋租赁	合计
一、账面原值		
1.期初余额	3,577,584.89	3,577,584.89
2.本期增加金额	2,075,719.54	2,075,719.54
(1) 租入	2,075,719.54	2,075,719.54
3.本期减少金额	2,858,275.37	2,858,275.37
(1) 处置	2,858,275.37	2,858,275.37
4.期末余额	2,795,029.06	2,795,029.06
二、累计折旧		
1.期初余额	2,800,334.19	2,800,334.19
2.本期增加金额	1,361,239.53	1,361,239.53
(1) 计提	1,361,239.53	1,361,239.53
3.本期减少金额	2,858,275.37	2,858,275.37
(1) 处置	2,858,275.37	2,858,275.37
4.期末余额	1,303,298.35	1,303,298.35
三、减值准备		
1.期初余额		
2.本期增加金额		
(1) 计提		
3.本期减少金额		
(1) 处置		

4.期末余额		
四、账面价值		
1.期末账面价值	1,491,730.71	1,491,730.71
2.期初账面价值	777,250.70	777,250.70

(2). 使用权资产的减值测试情况

□适用 √不适用

其他说明：

无

26、无形资产

(1). 无形资产情况

√适用 □不适用

单位：元 币种：人民币

项目	土地使用权	专利权	非专利技术	计算机软件	商标权	合计
一、账面原值						
1.期初余额	127,819,714.23			9,185,706.34	152,830.19	137,158,250.76
2.本期增加金额				825,051.15		825,051.15
(1) 购置				825,051.15		825,051.15
(2) 内部研发						
(3) 企业合并增加						
3.本期减少金额	36,852,776.64			2,812.26		36,855,588.90
(1) 处置	3,232,941.24			34,188.03		3,267,129.27
(2) 汇率变动	-4,051,682.85			-31,375.77		-4,083,058.62
(3) 转为持有待售资产	37,671,518.25					37,671,518.25
4.期末余额	90,966,937.59			10,007,945.23	152,830.19	101,127,713.01
二、累计摊销						
1.期初余额	13,863,452.84			3,597,516.70	152,830.19	17,613,799.73
2.本期增加金额	1,046,584.57			940,388.59		1,986,973.16
(1) 计提	1,046,584.57			931,953.65		1,978,538.22
(2) 汇率变动				8,434.94		8,434.94
3.本期减少金额	871,994.38			34,132.07		906,126.45

(1) 处置	871,994.38			30,769.20		902,763.58
				3,362.87		3,362.87
4.期末余额	14,038,043.03			4,503,773.22	152,830.19	18,694,646.44
三、减值准备						
1.期初余额						
2.本期增加金额						
(1) 计提						
3.本期减少金额						
(1) 处置						
4.期末余额						
四、账面价值						
1.期末账面价值	76,928,894.56			5,504,172.01		82,433,066.57
2.期初账面价值	113,956,261.39			5,588,189.64		119,544,451.03

本期末通过公司内部研发形成的无形资产占无形资产余额的比例是0%

(2). 确认为无形资产的数据资源

适用 不适用

(3). 未办妥产权证书的土地使用权情况

适用 不适用

(4). 无形资产的减值测试情况

适用 不适用

其他说明：

适用 不适用

27、商誉

(1). 商誉账面原值

适用 不适用

(2). 商誉减值准备

适用 不适用

(3). 商誉所在资产组或资产组组合的相关信息□适用 不适用

资产组或资产组组合发生变化

□适用 不适用

其他说明：

□适用 不适用**(4). 可收回金额的具体确定方法**

可收回金额按公允价值减去处置费用后的净额确定

□适用 不适用

可收回金额按预计未来现金流量的现值确定

□适用 不适用

前述信息与以前年度减值测试采用的信息或外部信息明显不一致的差异原因

□适用 不适用

公司以前年度减值测试采用信息与当年实际情况明显不一致的差异原因

□适用 不适用**(5). 业绩承诺及对应商誉减值情况**

形成商誉时存在业绩承诺且报告期或报告期上一期间处于业绩承诺期内

□适用 不适用

其他说明：

□适用 不适用**28、长期待摊费用** 适用 不适用

单位：元 币种：人民币

项目	期初余额	本期增加金额	本期摊销金额	其他减少金额	期末余额
办公室装修	4,411,239.30	10,541.32	1,469,364.67		2,952,415.95
工厂房屋装修	14,755,900.42		2,752,021.96		12,003,878.46
投资管理费	549,999.87		200,000.04		349,999.83
十款方正字体使用		176,991.15			176,991.15
合计	19,717,139.59	187,532.47	4,421,386.67		15,483,285.39

29、递延所得税资产/递延所得税负债**(1). 未经抵销的递延所得税资产** 适用 不适用

单位：元 币种：人民币

项目	期末余额	期初余额
----	------	------

	可抵扣暂时性 差异	递延所得税 资产	可抵扣暂时性 差异	递延所得税 资产
资产减值准备	14,902,550.99	2,044,549.50	4,720,249.76	681,790.36
内部交易未实现利润				
可抵扣亏损	25,609,025.95	4,378,186.77	44,532,416.44	7,062,613.38
信用减值准备	4,601,820.19	671,746.98	6,371,073.17	1,005,975.55
递延收益	7,683,023.52	1,197,742.83	9,410,495.83	1,465,260.86
公允价值变动	12,594,407.25	1,889,161.09	10,229,768.32	1,534,465.25
租赁负债	1,494,447.60	225,826.88	808,056.43	121,208.46
合计	66,885,275.50	10,407,214.05	76,072,059.95	11,871,313.86

(2). 未经抵销的递延所得税负债

√适用 □不适用

单位：元 币种：人民币

项目	期末余额		期初余额	
	应纳税暂时性 差异	递延所得税 负债	应纳税暂时性 差异	递延所得税 负债
非同一控制企业合并资产 评估增值				
其他债权投资公允价值 变动				
其他权益工具投资公允 价值变动				
加速折旧	2,820,693.45	423,104.02	3,370,342.60	505,551.39
使用权资产	1,491,730.63	223,759.58	777,250.73	116,587.61
合计	4,312,424.08	646,863.60	4,147,593.33	622,139.00

(3). 以抵销后净额列示的递延所得税资产或负债

□适用 √不适用

(4). 未确认递延所得税资产明细

√适用 □不适用

单位：元 币种：人民币

项目	期末余额	期初余额
可抵扣暂时性差异		
可抵扣亏损		
内部交易未实现利润	5,419,114.61	3,931,192.37
合计	5,419,114.61	3,931,192.37

(5). 未确认递延所得税资产的可抵扣亏损将于以下年度到期

□适用 √不适用

其他说明：

□适用 √不适用

30、其他非流动资产

√适用 □不适用

单位：元 币种：人民币

项目	期末余额			期初余额		
	账面余额	减值准备	账面价值	账面余额	减值准备	账面价值
合同取得成本						
合同履约成本						
应收退货成本						
合同资产						
预付工程、设备款	888,740.00		888,740.00	3,125,788.00		3,125,788.00
合计	888,740.00		888,740.00	3,125,788.00		3,125,788.00

其他说明：

无

31、所有权或使用权受限资产

√适用 □不适用

单位：元 币种：人民币

项目	期末				期初			
	账面余额	账面价值	受限类型	受限情况	账面余额	账面价值	受限类型	受限情况
货币资金								
应收票据	15,193,400.55	15,193,400.55	质押	票据质押	20,106,430.86	20,106,430.86	质押	票据质押
存货								
其中：数据资源								
固定资产								
无形资产								
其中：数据资源								
应收款项融资	23,373,061.51	23,373,061.51	质押	票据质押	26,145,506.48	26,145,506.48	质押	票据质押
银行存款	11,120.63	11,120.63	冻结	封存账户受限资金10,120.63元，圈存1,000.00元	20,317.14	20,317.14	冻结	封存账户受限资金2,466.63元，业务保证金圈存12,000.00元。
其他货币资金	144,403,618.53	144,403,618.53	冻结	开具承兑汇票存入的	109,788,987.56	109,788,987.56	冻结	开具承兑汇票存入的

				保证金 19,749,981.79 元, 定期 存款 124,653, 636.74 元				保证金
合计	182,981,201.22	182,981,201.22	/	/	156,061,242.04	156,061,242.04	/	/

其他说明：

无

32、短期借款

(1). 短期借款分类

适用 不适用

单位：元 币种：人民币

项目	期末余额	期初余额
质押借款		
抵押借款		
保证借款	110,000,000.00	130,000,000.00
信用借款		
应付利息	71,226.46	19,087.04
合计	110,071,226.46	130,019,087.04

短期借款分类的说明：

无

(2). 已逾期未偿还的短期借款情况

适用 不适用

其中重要的已逾期未偿还的短期借款情况如下：

适用 不适用

其他说明：

适用 不适用

33、交易性金融负债

适用 不适用

其他说明：

适用 不适用

34、衍生金融负债

适用 不适用

35、应付票据**(1). 应付票据列示**

√适用 □不适用

单位：元 币种：人民币

种类	期末余额	期初余额
商业承兑汇票		
银行承兑汇票	63,323,523.02	59,054,676.62
合计	63,323,523.02	59,054,676.62

本期末已到期未支付的应付票据总额为0元。到期未付的原因是无

36、应付账款**(1). 应付账款列示**

√适用 □不适用

单位：元 币种：人民币

项目	期末余额	期初余额
应付货款	99,802,320.96	98,503,325.81
应付工程款	4,928,467.01	8,217,177.17
应付加工费	7,665,841.72	9,455,991.08
应付运费	3,760,623.42	3,987,443.21
服务费	1,546,964.34	941,892.16
其他	2,403,771.64	1,138,708.10
仓储费	172,619.19	202,247.83
合计	120,280,608.28	122,446,785.36

(2). 账龄超过1年或逾期的重要应付账款

□适用 √不适用

其他说明：

□适用 √不适用

37、预收款项**(1). 预收款项列示**

√适用 □不适用

单位：元 币种：人民币

项目	期末余额	期初余额
其他	14,837.23	8,956.32
合计	14,837.23	8,956.32

(2). 账龄超过1年的重要预收款项

□适用 √不适用

(3). 报告期内账面价值发生重大变动的金额和原因

□适用 √不适用

其他说明：

适用 不适用**38、合同负债****(1). 合同负债情况**适用 不适用

单位：元 币种：人民币

项目	期末余额	期初余额
预收货款	1,363,576.40	4,739,134.04
处置土地预收款	26,598,237.91	
合计	27,961,814.31	4,739,134.04

(2). 账龄超过1年的重要合同负债适用 不适用**(3). 报告期内账面价值发生重大变动的金额和原因**适用 不适用

其他说明：

适用 不适用**39、应付职工薪酬****(1). 应付职工薪酬列示**适用 不适用

单位：元 币种：人民币

项目	期初余额	本期增加	本期减少	期末余额
一、短期薪酬	20,728,512.47	174,766,806.62	174,348,679.24	21,146,639.85
二、离职后福利-设定提存计划	876,631.33	11,604,195.92	11,303,839.96	1,176,987.29
三、辞退福利		2,103,893.63	2,103,893.63	
四、一年内到期的其他福利				
合计	21,605,143.80	188,474,896.17	187,756,412.83	22,323,627.14

(2). 短期薪酬列示适用 不适用

单位：元 币种：人民币

项目	期初余额	本期增加	本期减少	期末余额
一、工资、奖金、津贴和补贴	20,269,780.47	146,292,630.66	145,901,161.79	20,661,249.34
二、职工福利费		12,700,944.42	12,700,944.42	
三、社会保险费	337,910.07	5,796,419.78	5,780,239.31	354,090.54
其中：医疗保险费	330,050.97	4,743,259.71	4,729,381.56	343,929.12
工伤保险费	7,859.10	252,354.46	250,052.14	10,161.42
生育保险费		2,167.60	2,167.60	

其他保障金		798,638.01	798,638.01	
四、住房公积金	209.00	2,996,633.75	2,994,960.70	1,882.05
五、工会经费和职工教育经费	120,612.93	1,016,086.24	1,007,281.25	129,417.92
六、短期带薪缺勤				
七、短期利润分享计划				
八、劳务费		5,964,091.77	5,964,091.77	
合计	20,728,512.47	174,766,806.62	174,348,679.24	21,146,639.85

(3). 设定提存计划列示

√适用 □不适用

单位：元 币种：人民币

项目	期初余额	本期增加	本期减少	期末余额
1、基本养老保险	855,101.62	11,228,140.78	10,928,672.44	1,154,569.96
2、失业保险费	21,529.71	376,055.14	375,167.52	22,417.33
3、企业年金缴费				
合计	876,631.33	11,604,195.92	11,303,839.96	1,176,987.29

其他说明：

□适用 √不适用

40、应交税费

√适用 □不适用

单位：元 币种：人民币

项目	期末余额	期初余额
增值税	1,016,677.53	243,666.73
消费税		
营业税		
企业所得税	4,923,578.58	651,626.71
个人所得税	869,498.01	831,654.43
城市维护建设税	43,325.23	3,593.01
教育费附加	18,567.95	1,816.58
地方教育费附加	12,378.63	1,211.07
房产税	1,133,818.38	1,112,410.63
土地使用税	852,537.12	1,094,067.58
印花税	83,224.01	66,403.71
其他税费	246,364.25	89,146.32
合计	9,199,969.69	4,095,596.77

其他说明：

无

41、其他应付款

(1). 项目列示

√适用 □不适用

单位：元 币种：人民币

项目	期末余额	期初余额
应付利息		
应付股利		
其他应付款	21,050,160.08	18,661,003.89
合计	21,050,160.08	18,661,003.89

其他说明：

适用 不适用

(2). 应付利息

分类列示

适用 不适用

逾期的的重要应付利息：

适用 不适用

其他说明：

适用 不适用

(3). 应付股利

分类列示

适用 不适用

(4). 其他应付款

按款项性质列示其他应付款

适用 不适用

单位：元 币种：人民币

项目	期末余额	期初余额
保证金、押金	12,722,543.80	12,404,499.60
往来款	8,327,616.28	6,209,723.49
中介机构费用等		46,780.80
合计	21,050,160.08	18,661,003.89

账龄超过1年或逾期的重要其他应付款

适用 不适用

单位：元 币种：人民币

项目	期末余额	未偿还或结转的原因
保证金	10,000,000.00	
往来款	3,695,873.91	
合计	13,695,873.91	/

其他说明：

适用 不适用

42、持有待售负债

适用 不适用

43、1年内到期的非流动负债

√适用 □不适用

单位：元 币种：人民币

项目	期末余额	期初余额
1年内到期的长期借款	36,000.00	469,865.98
1年内到期的应付债券		
1年内到期的长期应付款		
1年内到期的租赁负债		
1年内到期的租赁付款额	1,109,995.15	808,056.43
合计	1,145,995.15	1,277,922.41

其他说明：

无

44、其他流动负债

其他流动负债情况

√适用 □不适用

单位：元 币种：人民币

项目	期末余额	期初余额
短期应付债券		
应付退货款		
待转销项税额	859,849.85	259,515.99
未终止确认票据	4,223,743.62	4,153,609.61
合计	5,083,593.47	4,413,125.60

短期应付债券的增减变动:

适用 不适用

其他说明:

适用 不适用

45、长期借款

(1). 长期借款分类

√适用 □不适用

单位：元 币种：人民币

项目	期末余额	期初余额
质押借款		
抵押借款		
保证借款		
信用借款	35,982,000.00	469,865.98
应付利息	17,991.00	
减：1年内到期的长期借款	36,000.00	469,865.98
合计	35,963,991.00	-

长期借款分类的说明：

无

其他说明：

□适用 √不适用

46、应付债券

(1). 应付债券

□适用 √不适用

(2). 应付债券的具体情况：（不包括划分为金融负债的优先股、永续债等其他金融工具）

适用 不适用

(3). 可转换公司债券的说明

适用 不适用

转股权会计处理及判断依据

适用 不适用

(4). 划分为金融负债的其他金融工具说明

期末发行在外的优先股、永续债等其他金融工具基本情况

适用 不适用

期末发行在外的优先股、永续债等金融工具变动情况表

适用 不适用

其他金融工具划分为金融负债的依据说明

适用 不适用

其他说明：

适用 不适用

47、租赁负债

√适用 □不适用

单位：元 币种：人民币

项目	期末余额	期初余额
房屋租赁	1,551,368.00	812,154.00
减：未确认融资费用	45,855.46	4,097.57
减：1年内到期的租赁付款额	1,109,995.15	808,056.43
合计	395,517.39	

其他说明：

无

48、长期应付款

项目列示

□适用 √不适用

其他说明：

□适用 √不适用

长期应付款**(1). 按款项性质列示长期应付款**

□适用 √不适用

专项应付款**(1). 按款项性质列示专项应付款**

□适用 √不适用

49、长期应付职工薪酬

√适用 □不适用

(1). 长期应付职工薪酬表

□适用 √不适用

(2). 设定受益计划变动情况

设定受益计划义务现值：

□适用 √不适用

计划资产：

□适用 √不适用

设定受益计划净负债（净资产）

□适用 √不适用

设定受益计划的内容及与之相关风险、对公司未来现金流量、时间和不确定性的影响说明：

适用 不适用

设定受益计划重大精算假设及敏感性分析结果说明

适用 不适用

其他说明：

适用 不适用

50、预计负债

适用 不适用

51、递延收益

递延收益情况

适用 不适用

单位：元 币种：人民币

项目	期初余额	本期增加	本期减少	期末余额	形成原因
政府补助	9,410,495.83	379,100.00	2,106,572.31	7,683,023.52	政府补助
合计	9,410,495.83	379,100.00	2,106,572.31	7,683,023.52	/

其他说明：

适用 不适用

52、其他非流动负债

适用 不适用

53、股本

适用 不适用

单位：元 币种：人民币

	期初余额	本次变动增减(+、-)					期末余额
		发行新股	送股	公积金转股	其他	小计	
股份总数	235,883,907.00						235,883,907.00

其他说明：

无

54、其他权益工具

(1). 期末发行在外的优先股、永续债等其他金融工具基本情况

适用 不适用

(2). 期末发行在外的优先股、永续债等金融工具变动情况表

适用 不适用

其他权益工具本期增减变动情况、变动原因说明，以及相关会计处理的依据：

适用 不适用

其他说明：

□适用 √不适用

55、资本公积

√适用 □不适用

单位：元 币种：人民币

项目	期初余额	本期增加	本期减少	期末余额
资本溢价（股本溢价）	475,530,622.73			475,530,622.73
其他资本公积	13,187,895.63			13,187,895.63
合计	488,718,518.36			488,718,518.36

其他说明，包括本期增减变动情况、变动原因说明：

无

56、库存股

√适用 □不适用

单位：元 币种：人民币

项目	期初余额	本期增加	本期减少	期末余额
为员工持股计划或者股权激励而收购的本公司股份		40,004,597.74		40,004,597.74
合计		40,004,597.74		40,004,597.74

其他说明，包括本期增减变动情况、变动原因说明：

公司2025年4月11日召开第五届董事会第十五次会议审议通过了《关于以集中竞价交易方式回购公司股份方案的议案》，公司决定使用自有资金及股票回购专项贷款资金通过上海证券交易所交易系统以集中竞价交易方式回购公司股份用于未来员工持股计划或股权激励计划。截至2025年12月31日，公司通过上海证券交易所股票交易系统以集中竞价交易方式累计回购公司股份为3,351,200股，占公司当前总股本的1.4207%，回购金额为40,004,597.74元（包含利息）。

57、其他综合收益

√适用 □不适用

单位：元 币种：人民币

项目	期初余额	本期发生金额						期末余额
		本期所得税前发生额	减：前期计入其他综合收益当期转入损益	减：前期计入其他综合收益当期转入留存收益	减：所得税费用	税后归属于母公司	税后归属于少数股东	
一、不能重分类进损益的其他综合收益								

其中： 重新计量设定受益计划变动额								
权益法下不能转损益的其他综合收益								
其他权益工具投资公允价值变动								
企业自身信用风险公允价值变动								
二、将重分类进损益的其他综合收益	3,096,421.53	18,872,149.52				18,872,149.52		21,968,571.05
其中： 权益法下可转损益的其他综合收益								
其他债权投资公允价值变动								
金融资产重分类计入其他综合收益的金额								
其他债权投								

资信用 减值准 备								
现金 流量套 期储备								
外币 财务报 表折算 差额	3,096,42 1.53	18,872,1 49.52				18,872,1 49.52		21,968,5 71.05
其他综 合收益 合计	3,096,42 1.53	18,872,1 49.52				18,872,1 49.52		21,968,5 71.05

其他说明，包括对现金流量套期损益的有效部分转为被套期项目初始确认金额调整：
无

58、专项储备

适用 不适用

59、盈余公积

适用 不适用

单位：元 币种：人民币

项目	期初余额	本期增加	本期减少	期末余额
法定盈余公积	55,646,277.79	3,142,875.46		58,789,153.25
任意盈余公积				
储备基金				
企业发展基金				
其他				
合计	55,646,277.79	3,142,875.46		58,789,153.25

盈余公积说明，包括本期增减变动情况、变动原因说明：

根据《公司法》、公司章程的规定，本公司按净利润的10%提取法定盈余公积。法定盈余公积累计额达到本公司注册资本50%以上的，不再提取。

本公司在提取法定盈余公积金后，可提取任意盈余公积金。经批准，任意盈余公积金可用于弥补以前年度亏损或增加股本。

60、未分配利润

适用 不适用

单位：元 币种：人民币

项目	本期	上期
调整前上期末未分配利润	524,249,575.14	478,705,645.79
调整期初未分配利润合计数（调增+，调减-）		
调整后期初未分配利润	524,249,575.14	478,705,645.79

加：本期归属于母公司所有者的净利润	78,492,304.25	65,038,748.85
减：提取法定盈余公积	3,142,875.46	624,106.94
提取任意盈余公积		
提取一般风险准备		
应付普通股股利	28,306,068.84	18,870,712.56
转作股本的普通股股利		
期末未分配利润	571,292,935.09	524,249,575.14

调整期初未分配利润明细：

- 1、由于《企业会计准则》及其相关新规定进行追溯调整，影响期初未分配利润0元。
- 2、由于会计政策变更，影响期初未分配利润0元。
- 3、由于重大会计差错更正，影响期初未分配利润0元。
- 4、由于同一控制导致的合并范围变更，影响期初未分配利润0元。
- 5、其他调整合计影响期初未分配利润0元。

61、营业收入和营业成本

(1). 营业收入和营业成本情况

√适用 □不适用

单位：元 币种：人民币

项目	本期发生额		上期发生额	
	收入	成本	收入	成本
主营业务	849,219,106.68	656,940,574.18	782,873,155.52	601,676,512.72
其他业务	6,271,465.84	6,470,473.40	5,669,120.19	4,325,214.09
合计	855,490,572.52	663,411,047.58	788,542,275.71	606,001,726.81

(2). 营业收入、营业成本的分解信息

√适用 □不适用

单位：元 币种：人民币

合同分类	主营产品		其他		合计	
	营业收入	营业成本	营业收入	营业成本	营业收入	营业成本
商品类型						
按经营地区分类						
国内	339,286,524.48	282,170,730.44	6,166,837.79	6,469,257.80	345,453,362.27	288,639,988.24
国外	509,932,582.20	374,769,843.74	104,628.05	1,215.60	510,037,210.25	374,771,059.34
市场或客户类型						
合同类型						
按商品转让的时间分类						
商品（在某一时点转让）	846,011,559.51	656,940,574.18	5,636,601.65	5,163,115.92	851,648,161.16	662,103,690.10

服务（在某 一时间段内提 供）	3,207,547. 17		634,864.1 9	1,307,357.4 8	3,842,411. 36	1,307,357. 48
按合同期限分类						
按销售渠道分类						
直销	849,219,1 06.68	656,940,5 74.18	6,271,465. 84	6,470,473.4 0	855,490,5 72.52	663,411,0 47.58
合计	849,219,1 06.68	656,940,5 74.18	6,271,465. 84	6,470,473.4 0	855,490,5 72.52	663,411,0 47.58

其他说明：

适用 不适用

(3). 履约义务的说明

适用 不适用

(4). 分摊至剩余履约义务的说明

适用 不适用

(5). 重大合同变更或重大交易价格调整

适用 不适用

其他说明：

无

62、税金及附加

适用 不适用

单位：元 币种：人民币

项目	本期发生额	上期发生额
消费税		
营业税		
城市维护建设税	1,290,074.40	1,112,535.53
教育费附加	707,252.13	613,897.91
资源税		
房产税	2,267,437.54	2,169,428.62
土地使用税	1,141,691.36	1,170,757.59
车船使用税	3,634.90	1,461.53
印花税	462,110.96	443,697.15
地方教育费附加	471,501.41	409,265.27
其他	108,719.99	108,224.65
合计	6,452,422.69	6,029,268.25

其他说明：

无

63、销售费用

√适用 □不适用

单位：元 币种：人民币

项目	本期发生额	上期发生额
职工薪酬	13,827,389.34	12,042,055.35
业务招待费	9,013,873.78	6,729,725.30
租赁费（仓储费）	2,633,037.02	2,309,932.60
广告宣传费	113,590.43	116,943.29
包装费	836,033.94	816,366.21
办公费	220,378.53	1,201,339.22
差旅费	1,441,589.45	1,395,329.88
折旧费	735,063.29	860,708.18
其他	2,119,499.15	2,388,758.20
合计	30,940,454.93	27,861,158.23

其他说明：

无

64、管理费用

√适用 □不适用

单位：元 币种：人民币

项目	本期发生额	上期发生额
职工薪酬	48,286,241.55	41,359,588.44
办公费	1,648,719.36	1,126,676.06
中介服务费	5,720,551.08	6,204,491.38
业务招待费	3,808,401.71	2,967,807.62
折旧费	2,846,107.83	2,706,935.62
租赁及物业费	2,027,240.25	2,282,082.62
资产摊销	2,992,597.39	3,396,117.39
差旅费	2,248,485.92	2,969,024.01
维修费	462,433.52	909,049.64
保险费	596,996.20	910,014.15
使用权资产折旧	1,181,412.15	1,429,137.73
其他	2,681,962.08	2,393,020.03
合计	74,501,149.04	68,653,944.69

其他说明：

无

65、研发费用

√适用 □不适用

单位：元 币种：人民币

项目	本期发生额	上期发生额
人工费	6,541,667.17	7,391,414.99
折旧费	4,902,026.74	5,311,441.30
材料费	1,830,968.26	2,313,264.26
实验检验费	1,400,002.22	1,153,205.40

水电燃气费	323,022.89	392,409.15
修理费	53,807.99	251,391.78
专利费	412,971.68	451,227.36
咨询费	632,203.75	430,494.62
办公费	61,783.35	148,226.54
租赁费	18,978.56	153,786.59
差旅费	332,259.37	405,596.29
长期摊销	847,013.34	921,895.92
车辆费		21,218.36
其他	207,567.77	312,249.24
合计	17,564,273.09	19,657,821.80

其他说明：
无

66、财务费用

√适用 □不适用

单位：元 币种：人民币

项目	本期发生额	上期发生额
利息支出	3,540,864.69	4,307,137.70
减：利息收入	3,725,930.97	3,276,646.35
汇兑损失	838,822.59	237,850.93
减：汇兑收益	708,665.62	1,248,181.50
银行手续费及其他	481,280.01	341,490.59
未确认融资费用分摊	59,978.76	37,012.17
合计	486,349.46	398,663.54

其他说明：
无

67、其他收益

√适用 □不适用

单位：元 币种：人民币

按性质分类	本期发生额	上期发生额
一、计入其他收益的政府补助	3,404,447.86	3,775,579.36
二、其他与日常活动相关且计入其他收益的项目	1,226,161.54	2,456,110.11
合计	4,630,609.40	6,231,689.47

其他说明：
无

68、投资收益

√适用 □不适用

单位：元 币种：人民币

项目	本期发生额	上期发生额
权益法核算的长期股权投资收益	-111,613.19	-89,942.83
处置长期股权投资产生的投资收益		1,115,312.85

交易性金融资产在持有期间的投资收益		
其他权益工具投资在持有期间取得的股利收入		
债权投资在持有期间取得的利息收入		
其他债权投资在持有期间取得的利息收入		
处置交易性金融资产取得的投资收益		
处置其他权益工具投资取得的投资收益		
处置债权投资取得的投资收益		
处置其他债权投资取得的投资收益		
债务重组收益		
理财产品收益	4,902,795.12	4,865,885.87
其他非流动金融资产处置收益	-685,457.86	
合计	4,105,724.07	5,891,255.89

其他说明：

无

69、净敞口套期收益

适用 不适用

70、公允价值变动收益

适用 不适用

单位：元 币种：人民币

产生公允价值变动收益的来源	本期发生额	上期发生额
交易性金融资产	-90,007.49	-3,547,709.61
其中：衍生金融工具产生的公允价值变动收益	-467,200.00	
交易性金融负债		
按公允价值计量的投资性房地产		
其他非流动金融资产	-2,741,831.44	
合计	-2,831,838.93	-3,547,709.61

其他说明：

无

71、信用减值损失

适用 不适用

单位：元 币种：人民币

项目	本期发生额	上期发生额
应收票据坏账损失	-27,348.45	
应收账款坏账损失	-618,517.81	-1,022,268.50
其他应收款坏账损失	47,890.44	-124,867.62
债权投资减值损失		
其他债权投资减值损失		
长期应收款坏账损失		
财务担保相关减值损失		
合计	-597,975.82	-1,147,136.12

其他说明：

无

72、资产减值损失

√适用 □不适用

单位：元 币种：人民币

项目	本期发生额	上期发生额
一、合同资产减值损失		
二、存货跌价损失及合同履约成本减值损失	-4,574,013.55	-5,130,758.47
三、长期股权投资减值损失		
四、投资性房地产减值损失		
五、固定资产减值损失		
六、工程物资减值损失		
七、在建工程减值损失		
八、生产性生物资产减值损失		
九、油气资产减值损失		
十、无形资产减值损失		
十一、商誉减值损失		
十二、其他		
合计	-4,574,013.55	-5,130,758.47

其他说明：

无

73、资产处置收益

√适用 □不适用

单位：元 币种：人民币

项目	本期发生额	上期发生额
持有待售资产处置收益	26,783,670.85	
固定资产处置利得	-1,053,752.14	-1,903,651.42
无形资产处置收益		6,943,050.76
一年内到期的非流动负债	19,880.19	
合计	25,749,798.90	5,039,399.34

其他说明：

无

74、营业外收入

营业外收入情况

√适用 □不适用

单位：元 币种：人民币

项目	本期发生额	上期发生额	计入当期非经常性损益的金额
非流动资产处置利得合计			
其中：固定资产处置利得			
无形资产处置利得			
非货币性资产交换利得			
接受捐赠			
政府补助			

罚款收入	313,744.40		313,744.40
盘盈利得		20,996.03	
其他	188,483.42	106,165.13	188,483.42
合计	502,227.82	127,161.16	502,227.82

其他说明：

适用 不适用

75、营业外支出

适用 不适用

单位：元 币种：人民币

项目	本期发生额	上期发生额	计入当期非经常性损益的金额
非流动资产处置损失合计	242,255.33	525,536.58	242,255.33
其中：固定资产处置损失	242,255.33	525,536.58	242,255.33
无形资产处置损失			
非货币性资产交换损失			
对外捐赠	10,624.01	11,142.00	10,624.01
罚款支出	129,034.72		129,034.72
滞纳金	15,618.39	17,494.64	15,618.39
存货报废损失	630,230.17	556,216.05	630,230.17
其他	70,369.10	13,395.79	70,369.10
合计	1,098,131.72	1,123,785.06	1,098,131.72

其他说明：

无

76、所得税费用

(1). 所得税费用表

适用 不适用

单位：元 币种：人民币

项目	本期发生额	上期发生额
当期所得税费用	8,040,147.24	6,509,665.76
递延所得税费用	1,488,824.41	-5,268,605.62
合计	9,528,971.65	1,241,060.14

(2). 会计利润与所得税费用调整过程

适用 不适用

单位：元 币种：人民币

项目	本期发生额
利润总额	88,021,275.90
按法定/适用税率计算的所得税费用	13,203,191.39
子公司适用不同税率的影响	356,817.69
调整以前期间所得税的影响	-1,081,401.68
非应税收入的影响	

不可抵扣的成本、费用和损失的影响	1,417,311.89
使用前期未确认递延所得税资产的可抵扣亏损的影响	
本期未确认递延所得税资产的可抵扣暂时性差异或可抵扣亏损的影响	
归属于合营企业和联营企业的损益	16,741.98
研发费用加计扣除	-4,291,153.74
残疾人工资加计扣除的影响	-92,535.88
所得税费用	9,528,971.65

其他说明：

适用 不适用

77、其他综合收益

适用 不适用

详见附注七、57

78、现金流量表项目

(1). 与经营活动有关的现金

收到的其他与经营活动有关的现金

适用 不适用

单位：元 币种：人民币

项目	本期发生额	上期发生额
政府补助	1,338,285.39	1,847,993.13
保证金、押金等其他	31,092,497.39	2,943,856.05
利息收入	4,268,810.01	3,442,106.03
其他营业外收入	424,352.71	14,598,746.60
合计	37,123,945.50	22,832,701.81

收到的其他与经营活动有关的现金说明：

无

支付的其他与经营活动有关的现金

适用 不适用

单位：元 币种：人民币

项目	本期发生额	上期发生额
期间费用中的付现成本	42,555,110.77	39,733,356.90
往来款项等其他	13,404,852.87	29,614,998.63
合计	55,959,963.64	69,348,355.53

支付的其他与经营活动有关的现金说明：

无

(2). 与投资活动有关的现金

收到的重要的投资活动有关的现金

适用 不适用

支付的重要的投资活动有关的现金
适用 不适用

收到的其他与投资活动有关的现金
适用 不适用

支付的其他与投资活动有关的现金
适用 不适用

(3). 与筹资活动有关的现金

收到的其他与筹资活动有关的现金
适用 不适用

单位：元 币种：人民币

项目	本期发生额	上期发生额
票据保证金	11,971,999.44	18,492,246.34
合计	11,971,999.44	18,492,246.34

收到的其他与筹资活动有关的现金说明：

无

支付的其他与筹资活动有关的现金
适用 不适用

单位：元 币种：人民币

项目	本期发生额	上期发生额
票据保证金	19,867,014.80	11,834,598.29
支付融资租赁费	1,418,362.00	1,803,216.00
其他	40,004,597.74	20,317.14
合计	61,289,974.54	13,658,131.43

支付的其他与筹资活动有关的现金说明：

无

筹资活动产生的各项负债变动情况
适用 不适用

(4). 以净额列报现金流量的说明

适用 不适用

(5). 不涉及当期现金收支、但影响企业财务状况或在未来可能影响企业现金流量的重大活动及财务影响

适用 不适用

79、现金流量表补充资料

(1). 现金流量表补充资料

适用 不适用

单位：元 币种：人民币

补充资料	本期金额	上期金额
1. 将净利润调节为经营活动现金流量:		
净利润	78,492,304.25	65,038,748.85
加: 资产减值准备	4,574,013.55	5,130,758.47
信用减值损失	597,975.82	1,147,136.12
固定资产折旧、油气资产折耗、生产性生物资产折旧	40,599,164.32	39,207,069.78
使用权资产摊销	1,361,239.53	1,728,850.03
无形资产摊销	1,986,973.16	2,204,386.37
长期待摊费用摊销	4,421,386.67	4,612,249.81
处置固定资产、无形资产和其他长期资产的损失(收益以“-”号填列)	-25,659,114.04	-5,039,399.34
固定资产报废损失(收益以“-”号填列)	238,247.29	525,536.58
公允价值变动损失(收益以“-”号填列)	2,831,838.93	3,547,709.61
财务费用(收益以“-”号填列)	3,600,843.45	4,509,609.54
投资损失(收益以“-”号填列)	-4,105,724.07	-5,891,255.89
递延所得税资产减少(增加以“-”号填列)	1,464,099.81	-4,837,177.08
递延所得税负债增加(减少以“-”号填列)	24,724.60	-431,428.54
存货的减少(增加以“-”号填列)	10,719,210.21	-29,458,535.19
经营性应收项目的减少(增加以“-”号填列)	858,734.69	-41,720,429.64
经营性应付项目的增加(减少以“-”号填列)	6,975,344.10	36,418,986.01
其他		
经营活动产生的现金流量净额	128,981,262.27	76,692,815.49
2. 不涉及现金收支的重大投资和筹资活动:		
债务转为资本		
一年内到期的可转换公司债券		
融资租入固定资产		
3. 现金及现金等价物净变动情况:		
现金的期末余额	274,618,522.47	211,295,679.23
减: 现金的期初余额	211,295,679.23	462,889,381.53
加: 现金等价物的期末余额		
减: 现金等价物的期初余额		
现金及现金等价物净增加额	63,322,843.24	-251,593,702.30

(2). 本期支付的取得子公司的现金净额

□适用 √不适用

(3). 本期收到的处置子公司的现金净额

□适用 √不适用

(4). 现金和现金等价物的构成

√适用 □不适用

单位: 元 币种: 人民币

项目	期末余额	期初余额
一、现金	274,618,522.47	211,295,679.23
其中: 库存现金	587,689.90	70,483.67
可随时用于支付的银行存款	274,023,412.82	211,086,786.15

可随时用于支付的其他货币资金	7,419.75	138,409.41
可用于支付的存放中央银行款项		
存放同业款项		
拆放同业款项		
二、现金等价物		
其中：三个月内到期的债券投资		
三、期末现金及现金等价物余额	274,618,522.47	211,295,679.23
其中：母公司或集团内子公司使用受限制的现金和现金等价物		

(5). 使用范围受限但仍作为现金和现金等价物列示的情况

□适用 √不适用

(6). 不属于现金及现金等价物的货币资金

√适用 □不适用

单位：元 币种：人民币

项目	期末余额	期初余额	理由
银行存款	1,000.00	11,000.00	业务保证金圈存
银行存款	10,120.63	9,317.14	封存账户受限资金
其他货币资金	19,749,981.79	11,834,598.29	承兑汇票存入的保证金
其他货币资金	124,653,636.74	97,954,389.27	定期存款
合计	144,414,739.16	109,809,304.70	/

其他说明：

□适用 √不适用

80、所有者权益变动表项目注释

说明对上年期末余额进行调整的“其他”项目名称及调整金额等事项：

□适用 √不适用

81、外币货币性项目

(1). 外币货币性项目

√适用 □不适用

单位：元

项目	期末外币余额	折算汇率	期末折算人民币余额
货币资金	545,867,642.96		96,794,147.89
其中：美元	5,660,371.15	7.0288	39,785,616.74
日元	363,804,351.00	0.0448	16,297,343.51
泰铢	174,543,750.06	0.2225	38,839,475.26
欧元	1,131.73	8.2355	9,320.36

港币	1,817,609.02	0.9032	1,641,700.82
新币	40,430.00	5.4586	220,691.20
应收账款	547,307,218.76		90,100,761.90
其中：美元	4,297,313.26	7.0288	30,204,955.44
日元	342,863,657.00	0.0448	15,359,263.24
泰铢	200,146,248.50	0.2225	44,536,543.22
其他应收款	13,505,455.46		1,458,187.22
其中：日元	8,704,820.00	0.0448	389,949.82
泰铢	4,800,635.46	0.2225	1,068,237.40
应付账款	182,009,489.97		35,340,124.95
其中：美元	741,347.44	7.0288	5,210,782.89
日元	57,428,948.53	0.0448	2,572,644.61
泰铢	123,839,194.00	0.2225	27,556,697.45
其他应付款	29,680,354.90		6,614,955.35
其中：泰铢	29,664,954.90	0.2225	6,601,045.76
港币	15,400.00	0.9032	13,909.59

其他说明：

无

(2). 境外经营实体说明，包括对于重要的境外经营实体，应披露其境外主要经营地、记账本位币及选择依据，记账本位币发生变化的还应披露原因

适用 不适用

经营实体	主要经营地	记账本位币	记账本位币是否变化
金海三喜（泰国）有限公司	泰国罗勇府	泰铢	否
金海科技（泰国）有限公司	泰国罗勇府	泰铢	否
日本金海环境株式会社	日本静冈市	日元	否
金海环球贸易有限公司	香港	港币	否
金海高科环球贸易有限公司	新加坡	人民币	否

82、租赁

(1). 作为承租人

适用 不适用

未纳入租赁负债计量的可变租赁付款额

适用 不适用

简化处理的短期租赁或低价值资产的租赁费用

适用 不适用

项目	本期发生额
短期租赁费用	1,607,872.72
合计	1,607,872.72

售后租回交易及判断依据

适用 不适用

与租赁相关的现金流出总额1,418,362.00(单位：元 币种：人民币)

(2). 作为出租人

作为出租人的经营租赁

适用 不适用

单位：元 币种：人民币

项目	租赁收入	其中:未计入租赁收款额的可变 租赁付款额相关的收入
租赁收入	634,864.19	
合计	634,864.19	

作为出租人的融资租赁

适用 不适用

未折现租赁收款额与租赁投资净额的调节表

适用 不适用

未来五年未折现租赁收款额

适用 不适用

(3). 作为生产商或经销商确认融资租赁销售损益

适用 不适用

其他说明：

无

83、数据资源

适用 不适用

84、其他

适用 不适用

无

八、研发支出

1、按费用性质列示

适用 不适用

单位：元 币种：人民币

项目	本期发生额	上期发生额
人工费用	6,541,667.17	7,391,414.99
材料耗用	3,626,779.92	4,264,057.18
折旧与摊销费用	5,749,040.08	6,233,337.22
其他	1,646,785.92	1,769,012.41
合计	17,564,273.09	19,657,821.80
其中：费用化研发支出	17,564,273.09	19,657,821.80

资本化研发支出		
---------	--	--

其他说明：

无

2、符合资本化条件的研发项目开发支出

适用 不适用

重要的资本化研发项目

适用 不适用

开发支出减值准备

适用 不适用

其他说明：

无

3、重要的外购在研项目

适用 不适用

九、合并范围的变更

1、非同一控制下企业合并

适用 不适用

2、同一控制下企业合并

适用 不适用

3、反向购买

适用 不适用

4、 处置子公司

本期是否存在丧失子公司控制权的交易或事项

适用 不适用

其他说明：

适用 不适用

是否存在通过多次交易分步处置对子公司投资且在本期丧失控制权的情形

适用 不适用

其他说明：

适用 不适用

5、 其他原因的合并范围变动

说明其他原因导致的合并范围变动（如，新设子公司、清算子公司等）及其相关情况：

适用 不适用

6、 其他

适用 不适用

十、在其他主体中的权益

1、在子公司中的权益

(1). 企业集团的构成

√适用 □不适用

单位：元 币种：人民币（另有说明者除外）

子公司名称	主要经营地	注册资本	注册地	业务性质	持股比例(%)		取得方式
					直接	间接	
日本金海环境株式会社	日本	89,000,000 日元	日本	销售	100		同一控制下企业合并
浙江诸暨金海进出口有限公司	诸暨	20,000,000	诸暨	贸易	100		同一控制下企业合并
珠海金海环境技术有限公司	珠海	99,117,363	珠海	生产/销售	100		设立
上海金励环境技术咨询有限公司	上海	3,000,000	上海	技术咨询	100		设立
金海三喜（泰国）有限公司	泰国	66,810,000 泰铢	泰国	生产/销售	100		设立
金海科技（泰国）有限公司	泰国	398,372,500 泰铢	泰国	生产/销售	100		设立
金海环球贸易有限公司	香港	30,000,000	香港	贸易	100		设立
金海高科环球贸易有限公司	新加坡	1,000 美元	新加坡	贸易	100		设立

在子公司的持股比例不同于表决权比例的说明：

无

持有半数或以下表决权但仍控制被投资单位、以及持有半数以上表决权但不控制被投资单位的依据：

无

对于纳入合并范围的重要的结构化主体，控制的依据：

无

确定公司是代理人还是委托人的依据：

无

其他说明：

无

(2). 重要的非全资子公司

□适用 √不适用

(3). 重要非全资子公司的主要财务信息

□适用 √不适用

(4). 使用企业集团资产和清偿企业集团债务的重大限制

□适用 √不适用

(5). 向纳入合并财务报表范围的结构化主体提供的财务支持或其他支持

□适用 √不适用

其他说明：

□适用 √不适用

2、 在子公司的所有者权益份额发生变化且仍控制子公司的交易

□适用 √不适用

3、 在合营企业或联营企业中的权益

√适用 □不适用

(1). 重要的合营企业或联营企业

√适用 □不适用

合营企业或联营企业名称	主要经营地	注册地	业务性质	持股比例(%)		对合营企业或联营企业投资的会计处理方法
				直接	间接	
浙江长泰医院有限公司	浙江省诸暨市	浙江省诸暨市	医疗服务	29		权益法

在合营企业或联营企业的持股比例不同于表决权比例的说明：

无

持有 20%以下表决权但具有重大影响，或者持有 20%或以上表决权但不具有重大影响的依据：

无

(2). 重要合营企业的主要财务信息

□适用 √不适用

(3). 重要联营企业的主要财务信息

√适用 □不适用

单位：元 币种：人民币

	期末余额/本期发生额		期初余额/上期发生额	
	浙江长泰医院有限公司		浙江长泰医院有限公司	
流动资产	30,719.45		202,142.83	
非流动资产	167,594,628.74		163,014,588.74	
资产合计	167,625,348.19		163,216,731.57	
流动负债	71,864,300.44		67,070,810.76	
非流动负债				
负债合计	71,864,300.44		67,070,810.76	
少数股东权益				
归属于母公司股东权益				
按持股比例计算的净资产份额	27,797,403.10		27,861,334.49	

调整事项	23,840.90		23,840.90	
--商誉	23,840.90		23,840.90	
--内部交易未实现利润				
--其他				
对联营企业权益投资的账面价值	27,773,562.20		27,885,175.39	
存在公开报价的联营企业权益投资的公允价值				
营业收入				
净利润	-384,873.06		-310,147.69	
终止经营的净利润				
其他综合收益				
综合收益总额				
本年度收到的来自联营企业的股利				

其他说明：

无

(4). 不重要的合营企业和联营企业的汇总财务信息

适用 不适用

(5). 合营企业或联营企业向本公司转移资金的能力存在重大限制的说明

适用 不适用

(6). 合营企业或联营企业发生的超额亏损

适用 不适用

(7). 与合营企业投资相关的未确认承诺

适用 不适用

(8). 与合营企业或联营企业投资相关的或有负债

适用 不适用

4、重要的共同经营

适用 不适用

5、在未纳入合并财务报表范围的结构化主体中的权益

未纳入合并财务报表范围的结构化主体的相关说明：

适用 不适用

6、其他

适用 不适用

十一、 政府补助

1、 报告期末按应收金额确认的政府补助

适用 不适用

未能在预计时点收到预计金额的政府补助的原因

适用 不适用

2、 涉及政府补助的负债项目

适用 不适用

单位：元 币种：人民币

财务报表项目	期初余额	本期新增补助金额	本期计入营业外收入金额	本期转入其他收益	本期其他变动	期末余额	与资产/收益相关
土地返回款	485,620.15			13,065.96		472,554.19	与资产相关
PPE 粒子、过滤器、模具生产扩建项目	219,000.00			219,000.00		0.00	与资产相关
2016年第二批省级科技型中小企业扶持和科技发展专项资金（PM2.5空气过滤器的关键技术研究与应用）	166,666.87			99,999.96		66,666.91	与资产相关
2016年第二批省级科技型中小企业扶持和科技发展专项资金（PM2.5空气过滤器的关键技术研究与应用）	116,666.87			69,999.96		46,666.91	与资产相关
收设备财政补贴	46,146.03			22,149.96		23,996.07	与资产相关
收科技扶持专项资金	33,646.03			16,149.96		17,496.07	与收益相关
收16年政策扶持奖励-设备投资奖励	3,526.04			3,022.20		503.84	与资产相关
诸暨市财政局下发的工业和信息产业支持-两化融合补贴	16,666.47			5,000.04		11,666.43	与资产相关
诸暨市财政局下发的工业和信息产业支持-两化融合补贴	16,666.47			5,000.04		11,666.43	与资产相关
诸暨市财政局下发的工业和信息产业支持-两化融合补贴	16,666.47			5,000.04		11,666.43	与资产相关

诸暨市应店街人民政府 2017 年政策性奖励	13,682.70			4,209.96		9,472.74	与资产相关
收诸暨市科技局下发的诸科【2018】9 号科技成果产业化的 3 个项目	6,951.47			1,940.04		5,011.43	与资产相关
收诸暨市科技局下发的诸科【2018】9 号科技成果产业化的 3 个项目	20,891.03			5,829.96		15,061.07	与资产相关
收诸暨市科技局下发的诸科【2018】9 号科技成果产业化的 3 个项目	13,508.97			3,770.04		9,738.93	与资产相关
诸暨市财政局下发的工业和信息产业支	220,978.13			56,420.04		164,558.09	与资产相关
收到“2018 年度设备投入和智能化改造 5%奖励”政府补助	1,581,003.13			321,560.04		1,259,443.09	与资产相关
收到诸暨市经济和信息化局设备奖励（省级）补助	1,436,740.80			269,388.92		1,167,351.88	与资产相关
诸暨市经济和信息化局下发的加快产业升级设备购置奖补兑现-2019 年度设备投入奖补兑现汇总表（第四批）	229,341.51			37,700.04		191,641.47	与资产相关
收诸暨市经济和信息化局下发的 2020 年数字化赋能制造业高质量发展政策奖补	187,500.00			30,000.00		157,500.00	与资产相关
收诸暨市经济和信息化局下发的 2020 年度设备投入奖补预兑现	551,833.19			86,000.04		465,833.15	与资产相关
收诸暨市科学技术局下发的 2021 年省科技发展专项资金（商飞刘博）	1,888,148.37			286,807.32		1,601,341.05	与收益相关
2021 年信息化投入奖励	265,916.69			212,733.32		53,183.37	与资产相关
2021 年工业设备投资奖励	219,202.50			26,570.00		192,632.50	与资产相关

收诸暨市经信局发放的 2022 年度设备购置奖补	879,266.70			95,919.96		783,346.74	与资产相关
收诸暨市经信局发放的 2022 年度数字经济投入类奖补	237,394.40			109,566.72		127,827.68	与资产相关
收诸暨市经济和信息化局发放的诸暨市对智能装备购置的奖励		379,100.00		15,795.83		363,304.17	与资产相关
2021 年度珠海市促进实体经济高质量发展专项资金（工业节能与工业循环经济用途）	371,700.00			61,950.00		309,750.00	与资产相关
2024 年珠海州市级企业技术改造资金项目	165,164.84			22,021.96		143,142.88	与资产相关
合计	9,410,495.83	379,100.00		2,106,572.31		7,683,023.52	/

3、计入当期损益的政府补助

√适用 □不适用

单位：元 币种：人民币

类型	本期发生额	上期发生额
与资产相关	13,065.96	13,065.96
与资产相关	219,000.00	219,000.00
与资产相关	95,919.96	79,933.30
与资产相关	109,566.72	91,305.60
与资产相关	99,999.96	99,999.96
与资产相关	69,999.96	69,999.96
与资产相关	22,149.96	22,149.96
与资产相关	16,149.96	16,149.96
与资产相关		3,571.36
与资产相关	3,022.20	3,022.20
与资产相关	5,000.04	5,000.04
与资产相关	5,000.04	5,000.04
与资产相关	5,000.04	5,000.04
与资产相关	4,209.96	4,209.96
与资产相关	1,940.04	1,940.04
与资产相关	5,829.96	5,829.96
与资产相关	3,770.04	3,770.04
与资产相关	56,420.04	56,420.04
与资产相关	321,560.04	321,560.04
与资产相关	269,388.92	269,388.92
与资产相关	37,700.04	37,700.04
与资产相关	30,000.00	30,000.00
与资产相关	86,000.04	86,000.04
与资产相关	286,807.32	286,807.32

与资产相关	212,733.32	212,733.32
与资产相关	26,570.00	26,570.00
与资产相关	61,950.00	61,950.00
与资产相关	22,021.96	1,835.16
与收益相关	205,465.21	209,328.41
与收益相关	10,467.57	31,444.96
与收益相关	590.60	3,854.40
与收益相关	100,000.00	100,000.00
与资产相关	15,795.83	
与收益相关	51,112.01	48,962.75
与收益相关	18,000.00	
与收益相关	1,300.00	14,300.00
与收益相关	1,185,751.70	2,392,847.36
与收益相关	500,000.00	
与收益相关	100,000.00	
与收益相关	120,000.00	
与收益相关	3,750.00	
与收益相关	27,600.00	
与收益相关	100,000.00	
与收益相关	100,000.00	
与资产相关		67,333.33
与收益相关		500,000.00
与收益相关		200,000.00
与收益相关		158,600.00
与收益相关		150,000.00
与收益相关		100,000.00
与收益相关		97,000.00
与收益相关		63,700.00
与收益相关		20,000.00
与收益相关		20,000.00
与收益相关		14,405.00
合计	4,630,609.40	6,231,689.47

其他说明：
无

十二、与金融工具相关的风险

1、金融工具的风险

适用 不适用

本公司与金融工具相关的风险源于本公司在经营过程中所确认的各类金融资产和金融负债，包括：信用风险、流动性风险和市场风险。

本公司与金融工具相关的各类风险的管理目标和政策的制度由本公司管理层负责。经营管理层通过职能部门负责日常的风险管理（例如本公司信用管理部对公司发生的赊销业务进行逐笔进行审核）。本公司内部审计部门对公司风险管理的政策和程序的执行情况进行日常监督，并且将有关发现及时报告给本公司审计委员会。

本公司风险管理的总体目标是在不过度影响公司竞争力和应变力的情况下，制定尽可能降低各类与金融工具相关风险的风险管理政策。

1、信用风险

信用风险，是指金融工具的一方未能履行义务从而导致另一方发生财务损失的风险。本公司的信用风险主要产生于货币资金、应收票据、应收账款、应收款项融资、其他应收款等，这些金融资产的信用风险源自交易对手违约，最大的风险敞口等于这些工具的账面金额。

本公司货币资金主要存放于商业银行等金融机构，本公司认为这些商业银行具备较高信誉和资产状况，存在较低的信用风险。

对于应收票据、应收账款、应收款项融资、其他应收款，本公司设定相关政策以控制信用风险敞口。本公司基于对客户的财务状况、从第三方获取担保的可能性、信用记录及其他因素诸如目前市场状况等评估客户的信用资质并设置相应信用期。本公司会定期对客户信用记录进行监控，对于信用记录不良的客户，本公司会采用书面催款、缩短信用期或取消信用期等方式，以确保本公司的整体信用风险在可控的范围内。

(1) 信用风险显著增加判断标准

本公司在每个资产负债表日评估相关金融工具的信用风险自初始确认后是否已显著增加。在确定信用风险自初始确认后是否显著增加时，本公司考虑在无须付出不必要的额外成本或努力即可获得合理且有依据的信息，包括基于本公司历史数据的定性和定量分析、外部信用风险评级以及前瞻性信息。本公司以单项金融工具或者具有相似信用风险特征的金融工具组合为基础，通过比较金融工具在资产负债表日发生违约的风险与在初始确认日发生违约的风险，以确定金融工具预计存续期内发生违约风险的变化情况。

当触发以下一个或多个定量、定性标准时，本公司认为金融工具的信用风险已发生显著增加：定量标准主要为报告日剩余存续期违约概率较初始确认时上升超过一定比例；定性标准为主要债务人经营或财务情况出现重大不利变化、预警客户清单等。

(2) 已发生信用减值资产的定义

为确定是否发生信用减值，本公司所采用的界定标准，与内部针对相关金融工具的信用风险管理目标保持一致，同时考虑定量、定性指标。

本公司评估债务人是否发生信用减值时，主要考虑以下因素：发行方或债务人发生重大财务困难；债务人违反合同，如偿付利息或本金违约或逾期等；债权人出于与债务人财务困难有关的经济或合同考虑，给予债务人在任何其他情况下都不会做出的让步；债务人很可能破产或进行其他财务重组；发行方或债务人财务困难导致该金融资产的活跃市场消失；以大幅折扣购买或源生一项金融资产，该折扣反映了发生信用损失的事实。

金融资产发生信用减值，有可能是多个事件的共同作用所致，未必是可单独识别的事件所致。

(3) 预期信用损失计量的参数

根据信用风险是否发生显著增加以及是否已发生信用减值，本公司对不同的资产分别以12个月或整个存续期的预期信用损失计量减值准备。预期信用损失计量的关键参数包括违约概率、违约损失率和违约风险敞口。本公司考虑历史统计数据(如交易对手评级、担保方式及抵质押物类别、还款方式等)的定量分析及前瞻性信息，建立违约概率、违约损失率及违约风险敞口模型。

相关定义如下：

违约概率是指债务人在未来12个月或在整个剩余存续期，无法履行其偿付义务的可能性。

违约损失率是指本公司对违约风险暴露发生损失程度作出的预期。根据交易对手的类型、追索的方式和优先级，以及担保品的不同，违约损失率也有所不同。违约损失率为违约发生时风险敞口损失的百分比，以未来12个月内或整个存续期为基准进行计算；

违约风险敞口是指，在未来12个月或在整个剩余存续期中，在违约发生时，本公司应被偿付的金额。前瞻性信息信用风险显著增加的评估及预期信用损失的计算均涉及前瞻性信息。本公司通过进行历史数据分析，识别出影响各业务类型信用风险及预期信用损失的关键经济指标。

本公司所承受的最大信用风险敞口为资产负债表中每项金融资产的账面金额。本公司没有提供任何其他可能令本公司承受信用风险的担保。

本公司应收账款中，前五大客户的应收账款占本公司应收账款总额的23.60%（比较期：23.03%）；本公司其他应收款中，欠款金额前五大公司的其他应收款占本公司其他应收款总额的57.50%（比较：89.30%）。

2、流动性风险

流动性风险，是指企业在履行以交付现金或其他金融资产的方式结算的义务时发生资金短缺的风险。本公司统筹负责公司内各子公司的现金管理工作，包括现金盈余的短期投资和筹措贷款以应付预计现金需求。本公司的政策是定期监控短期和长期的流动资金需求，以及是否符合借款协议的规定，以确保维持充裕的现金储备和可供随时变现的有价证券。

截止2025年12月31日，本公司金融负债到期期限如下（单位万元）：

项目名称	2025年12月31日				
	1年以内	1-2年	2-3年	3年以上	合计
短期借款	11,007.12				11,007.12
应付票据	6,332.35				6,332.35
应付账款	11,334.87	485.22	89.06	118.92	12,028.07
其他应付款	504.40	23.48	16.25	1,560.89	2,105.02
一年内到期的非流动负债	114.60				114.60
金融负债合计	29,293.34	508.70	105.31	1,679.81	31,587.16

截止2025年12月31日，本公司金融资产到期期限如下（单位万元）：

项目名称	2025年12月31日				
	1年以内	1-2年	2-3年	3年以上	合计
货币资金	41,903.33				41,903.33
交易性金融资产	16,018.11				16,018.11
应收票据	2,398.83				2,398.83
应收款项融资	3,115.60				3,115.60
应收账款	20,959.10	132.56	5.80		21,097.46
其他应收款	358.34	30.81	69.07	79.25	537.47
金融资产合计	84,753.31	163.37	74.87	79.25	85,070.80

3、市场风险

(1) 外汇风险

外汇风险指因汇率变动产生损失的风险。本公司承受外汇风险主要来自本公司及下属子公司持有的不以记账本位币计价的外币资产和负债。本公司承受汇率风险主要与以港币和美元计价的借款有关，除本公司设立在香港特别行政区和境外的下属子公司使用港币、美元、泰铢或日元计价结算以外，本公司的其他主要业务以人民币计价结算。

② 截止2025年12月31日，本公司各外币资产负债项目详见附注六、58

本公司密切关注汇率变动对本公司汇率风险的影响。本公司目前并未采取任何措施规避汇率风险。但管理层负责监控汇率风险，并将于需要时考虑对冲重大汇率风险。

① 敏感性分析

于2025年12月31日，在其他风险变量不变的情况下，如果当日人民币对于上述外币升值或贬值5%，那么本公司当年的净利润将增加或减少731.99万元。

(2) 利率风险

本公司的利率风险主要产生于银行借款带息债务。浮动利率的金融负债使本公司面临现金流量利率风险，固定利率的金融负债使本公司面临公允价值利率风险。本公司根据当时的市场环境来决定固定利率及浮动利率合同的相对比例。

本公司密切关注利率变动对本公司利率风险的影响，截止2025年12月31日，本公司的带息债务均为银行借款，余额为146,071,217.46元，其中110,107,226.46将于2026年度到期。

本公司财务部门持续监控公司利率水平。利率上升会增加新增带息债务的成本以及本公司尚未付清的以浮动利率计息的带息债务的利息支出，并对本公司的财务业绩产生不利影响，管理层会依据最新的市场状况及时做出调整。

2、套期

(1). 公司开展套期业务进行风险管理

适用 不适用

其他说明：

适用 不适用

(2). 公司开展符合条件套期业务并应用套期会计

适用 不适用

其他说明：

适用 不适用

(3). 公司开展套期业务进行风险管理、预期能实现风险管理目标但未应用套期会计

适用 不适用

其他说明：

适用 不适用

3、 金融资产转移

(1). 转移方式分类

适用 不适用

(2). 因转移而终止确认的金融资产

适用 不适用

(3). 继续涉入的转移金融资产

适用 不适用

其他说明：

适用 不适用

十三、 公允价值的披露

1、 以公允价值计量的资产和负债的期末公允价值

适用 不适用

单位：元 币种：人民币

项目	期末公允价值			
	第一层次公允价值计量	第二层次公允价值计量	第三层次公允价值计量	合计
一、持续的公允价值计量				
（一）交易性金融资产	31,123,524.50	129,057,600.00		160,181,124.50
1.以公允价值计量且变动计入当期损益的金融资产	31,123,524.50	129,057,600.00		160,181,124.50
（1）债务工具投资				
（2）权益工具投资				
（3）衍生金融资产				

2. 指定以公允价值计量且其变动计入当期损益的金融资产				
(1) 债务工具投资				
(2) 权益工具投资				
(二) 其他债权投资				
(三) 其他权益工具投资			13,258,168.56	13,258,168.56
(四) 投资性房地产				
1.出租用的土地使用权				
2.出租的建筑物				
3.持有并准备增值后转让的土地使用权				
(五) 生物资产				
1.消耗性生物资产				
2.生产性生物资产				
(六) 应收款项融资			31,155,955.25	31,155,955.25
持续以公允价值计量的资产总额	31,123,524.50	129,057,600.00	44,414,123.81	204,595,248.31
(六) 交易性金融负债				
1.以公允价值计量且变动计入当期损益的金融负债				
其中：发行的交易性债券				
衍生金融负债				
其他				
2.指定为以公允价值计量且变动计入当期损益的金融负债				
持续以公允价值计量的负债总额				
二、非持续的公允价值计量				
(一) 持有待售资产				
非持续以公允价值计量的资产总额				
非持续以公允价值计量的负债总额				

2、持续和非持续第一层次公允价值计量项目市价的确定依据

√适用 □不适用

相同资产或负债在活跃市场上未经调整的报价。

3、持续和非持续第二层次公允价值计量项目，采用的估值技术和重要参数的定性及定量信息

适用 不适用

除第一层次输入值外相关资产或负债直接或间接可观察的输入值。

4、持续和非持续第三层次公允价值计量项目，采用的估值技术和重要参数的定性及定量信息

适用 不适用

相关资产或负债的不可观察输入值。

5、持续的第三层次公允价值计量项目，期初与期末账面价值间的调节信息及不可观察参数敏感性分析

适用 不适用

6、持续的公允价值计量项目，本期内发生各层级之间转换的，转换的原因及确定转换时点的政策

适用 不适用

7、本期内发生的估值技术变更及变更原因

适用 不适用

8、不以公允价值计量的金融资产和金融负债的公允价值情况

适用 不适用

9、其他

适用 不适用

十四、关联方及关联交易

1、本企业的母公司情况

适用 不适用

单位：万元 币种：人民币

母公司名称	注册地	业务性质	注册资本	母公司对本企业的持股比例(%)	母公司对本企业的表决权比例(%)
汇投控股集团有限公司	浙江省诸暨市	股权投资	5,000.00	45.14	45.14

本企业的母公司情况的说明

本公司的最终控制方丁宏广、丁梅英夫妇合计持有汇投控股集团有限公司 40%股权，为本公司的实际控制人。

本企业最终控制方是丁宏广、丁梅英夫妇

其他说明：

无

2、本企业的子公司情况

本企业子公司的情况详见附注

√适用 □不适用

本公司子公司的情况详见十、1 在其他主体中的权益。

3、本企业合营和联营企业情况

本企业重要的合营或联营企业详见附注

√适用 □不适用

本公司重要的合营和联营企业详见十、3 在合营企业或联营企业中的权益

本期与本公司发生关联方交易，或前期与本公司发生关联方交易形成余额的其他合营或联营企业情况如下

√适用 □不适用

合营或联营企业名称	与本企业关系
浙江长泰医院有限公司	持股 29.00%的公司

其他说明：

□适用 √不适用

4、其他关联方情况

√适用 □不适用

其他关联方名称	其他关联方与本企业关系
浙江诸暨三三投资有限公司	本公司控股股东的一致行动人、同受控股股东或实际控制人控制
丁宏广	本公司控股股东的一致行动人、原董事长、现董事、实际控制人
丁梅英	本公司控股股东的一致行动人、实际控制人
丁伊央	本公司控股股东的一致行动人、公司董事
丁伊可	本公司控股股东的一致行动人、公司董事长
丁伯英	本公司控股股东的一致行动人、公司董事
甘肃汇投治沙科技股份有限公司	同受控股股东或实际控制人控制
深圳市汇投智控科技有限公司	同受控股股东或实际控制人控制
贵州金宋酒业有限公司	同受控股股东或实际控制人控制
浙江金宋科技有限公司	同受控股股东或实际控制人控制
上海三三投资管理有限公司	同受控股股东或实际控制人控制
珠海市金宋企业管理咨询有限公司	同受控股股东或实际控制人控制
汇投国际有限公司（曾用名：汇投国际集团有限公司）	同受控股股东或实际控制人控制

其他说明：

无

5、关联交易情况

(1). 购销商品、提供和接受劳务的关联交易

采购商品/接受劳务情况表

√适用 □不适用

单位：元 币种：人民币

关联方	关联交易内容	本期发生额	获批的交易额度 (如适用)	是否超过交易额 度(如适用)	上期发 生额
深圳市汇投智控 科技有限公司	购买商品	524,435.00			
贵州金宋酒业有 限公司	购买商品	713,298.00			

出售商品/提供劳务情况表

适用 不适用

单位：元 币种：人民币

关联方	关联交易内容	本期发生额	上期发生额
浙江金宋科技有限公司	出售车辆	2,000.00	
深圳市汇投智控科技有限公司	出售商品	230,608.92	
甘肃汇投治沙科技股份有限公司	出售商品		393,046.75
贵州金宋酒业有限公司	出售商品		86,000.00

购销商品、提供和接受劳务的关联交易说明

适用 不适用

(2). 关联受托管理/承包及委托管理/出包情况

本公司受托管理/承包情况表：

适用 不适用

关联托管/承包情况说明

适用 不适用

本公司委托管理/出包情况表

适用 不适用

关联管理/出包情况说明

适用 不适用

(3). 关联租赁情况

本公司作为出租方：

适用 不适用

本公司作为承租方：
适用 不适用

关联租赁情况说明
适用 不适用

(4). 关联担保情况

本公司作为担保方

适用 不适用

本公司作为被担保方

适用 不适用

单位：元 币种：人民币

担保方	担保金额	担保起始日	担保到期日	担保是否已经履行完毕
汇投控股集团有限公司	50,000,000.00	2025/3/5	2026/3/4	否
汇投控股集团有限公司	40,000,000.00	2025/3/6	2026/3/5	否
汇投控股集团有限公司	20,000,000.00	2025/3/20	2026/3/6	否

关联担保情况说明

适用 不适用

本公司取得招商银行股份有限公司绍兴诸暨支行的授信额度 **1.2** 亿元，由汇投控股集团有限公司提供连带责任保证，截至 **2025** 年 **12** 月 **31** 日，本公司仍有 **9,000.00** 万元借款尚未偿还。

本公司取得中国工商银行股份有限公司诸暨支行的短期借款，截至 **2025** 年 **12** 月 **31** 日，期末余额 **2,000.00** 万元，由汇投控股集团有限公司提供连带责任保证。

(5). 关联方资金拆借

适用 不适用

(6). 关联方资产转让、债务重组情况

适用 不适用

(7). 关键管理人员报酬

适用 不适用

单位：万元 币种：人民币

项目	本期发生额	上期发生额
关键管理人员报酬	520.95	510.97

(8). 其他关联交易

适用 不适用

6、 应收、应付关联方等未结算项目情况**(1). 应收项目**

适用 不适用

单位：元 币种：人民币

项目名称	关联方	期末余额		期初余额	
		账面余额	坏账准备	账面余额	坏账准备
应收账款	甘肃汇投治沙科技股份有限公司			333,852.32	3,338.52

(2). 应付项目

√适用 不适用

单位：元 币种：人民币

项目名称	关联方	期末账面余额	期初账面余额
应付账款	深圳市汇投智控科技有限公司	109,310.55	

(3). 其他项目

 适用 不适用

7、 关联方承诺

 适用 不适用

8、 其他

 适用 不适用

十五、 股份支付

1、 各项权益工具

(1). 明细情况

 适用 不适用

(2). 期末发行在外的股票期权或其他权益工具

 适用 不适用

2、 以权益结算的股份支付情况

 适用 不适用

3、 以现金结算的股份支付情况

 适用 不适用

4、 本期股份支付费用

 适用 不适用

5、 股份支付的修改、终止情况

 适用 不适用

6、 其他

 适用 不适用

十六、 承诺及或有事项**1、 重要承诺事项**

√适用 □不适用

资产负债表日存在的对外重要承诺、性质、金额
截至 2025 年 12 月 31 日，本公司无需要披露的重大或有事项。

2、 或有事项**(1). 资产负债表日存在的重要或有事项**

□适用 √不适用

(2). 公司没有需要披露的重要或有事项，也应予以说明：

□适用 √不适用

3、 其他

□适用 √不适用

十七、 资产负债表日后事项**1、 重要的非调整事项**

□适用 √不适用

2、 利润分配情况

√适用 □不适用

单位：元 币种：人民币

拟分配的利润或股利	27,903,924.84
经审议批准宣告发放的利润或股利	27,903,924.84

3、 销售退回

□适用 √不适用

4、 其他资产负债表日后事项说明

□适用 √不适用

十八、 其他重要事项**1、 前期会计差错更正**

无

2、 重要债务重组

□适用 √不适用

3、资产置换**(1). 非货币性资产交换**

□适用 √不适用

(2). 其他资产置换

□适用 √不适用

4、年金计划

□适用 √不适用

5、终止经营

□适用 √不适用

6、分部信息**(1). 报告分部的确定依据与会计政策**

√适用 □不适用

公司按地区分部来确定报告分部。

(2). 报告分部的财务信息

√适用 □不适用

单位：元 币种：人民币

项目	中国分部	日本分部	泰国分部	新加坡分部	分部间抵销	合计
营业收入	714,985,127.58	132,837,889.71	294,764,175.76	1,776,633.36	-288,873,253.89	855,490,572.52
营业成本	584,278,564.53	110,158,668.01	237,859,637.05	1,719,438.95	-270,605,260.96	663,411,047.58
营业利润	33,499,686.74	7,220,445.64	46,251,913.69	-61,966.95	619,299.43	87,529,378.55
资产总额	1,581,411,358.26	45,561,699.80	643,327,296.70	27,267,561.22	-536,808,089.82	1,760,759,826.16
负债总额	415,756,293.09	11,562,917.64	164,875,716.66	27,166,061.04	-194,216,238.08	425,144,750.35

(3). 公司无报告分部的，或者不能披露各报告分部的资产总额和负债总额的，应说明原因

□适用 √不适用

(4). 其他说明

□适用 √不适用

7、其他对投资者决策有影响的重要交易和事项

□适用 √不适用

8、其他

√适用 □不适用

截止 2026 年 4 月 23 日，汇投公司持有的本公司股份仍处于质押状态的股数如下：

质权人	质押股数（股）	质押开始日	质押到期日	资金用途
绍兴银行股份有限公司诸暨支行	18,000,000.00	2021年5月17日	2026年5月12日	资金需求
浙江诸暨农村商业银行股份有限公司	20,000,000.00	2025年3月5日	2028年3月5日	资金需求
合计	38,000,000.00	/	/	/

十九、 母公司财务报表主要项目注释

1、 应收账款

(1). 按账龄披露

√适用 □不适用

单位：元 币种：人民币

账龄	期末账面余额	期初账面余额
1年以内（含1年）	153,202,878.16	146,199,964.38
6个月以内	132,928,203.35	141,320,285.97
7-12个月	20,274,674.81	4,879,678.41
1至2年	2,410,108.54	1,941,931.13
2至3年	580,264.30	237,100.47
3年以上	1,003,480.08	1,025,169.57
3至4年		
4至5年		
5年以上		
合计	157,196,731.08	149,404,165.55

(2). 按坏账计提方法分类披露

√适用 □不适用

单位：元 币种：人民币

类别	期末余额					期初余额				
	账面余额		坏账准备		账面价值	账面余额		坏账准备		账面价值
	金额	比例 (%)	金额	计提比例 (%)		金额	比例 (%)	金额	计提比例 (%)	
按单项计提坏账准备										
其中：										
按组合计提坏账准备	157,196,731.08	100	4,052,869.48	2.58	153,143,861.60	149,404,165.55	100	3,479,472.05	2.33	145,924,693.50
其中：										

组合1 销售 货款	148,254,121.75	94.31	4,052,869.48	2.73	144,201,252.27	139,908,505.74	93.64	3,479,472.05	2.49	136,429,033.69
组合2 合并 范围内关联 方组合	8,942,609.33	5.69			8,942,609.33	9,495,659.81	6.36			9,495,659.81
合计	157,196,731.08	/	4,052,869.48	/	153,143,861.60	149,404,165.55	/	3,479,472.05	/	145,924,693.50

按单项计提坏账准备:

适用 不适用

按组合计提坏账准备:

适用 不适用

组合计提项目: 组合1 销售货款

单位: 元 币种: 人民币

名称	期末余额		
	账面余额	坏账准备	计提比例 (%)
1年以内	144,260,268.83	1,442,602.69	1
1至2年	2,410,108.54	1,084,548.84	45
2至3年	580,264.30	522,237.87	90
3年以上	1,003,480.08	1,003,480.08	100
合计	148,254,121.75	4,052,869.48	

按组合计提坏账准备的说明:

适用 不适用

按预期信用损失一般模型计提坏账准备

适用 不适用

单位: 元 币种: 人民币

坏账准备	第一阶段	第二阶段	第三阶段	合计
	未来12个月预期信用损失	整个存续期预期信用损失(未发生信用减值)	整个存续期预期信用损失(已发生信用减值)	
2025年1月1日余额	3,479,472.05			3,479,472.05
2025年1月1日余额在本期				
--转入第二阶段				
--转入第三阶段				
--转回第二阶段				
--转回第一阶段				
本期计提	573,989.86			573,989.86
本期转回				
本期转销				
本期核销	592.43			592.43
其他变动				
2025年12月31日余额	4,052,869.48			4,052,869.48

各阶段划分依据和坏账准备计提比例

无

对本期发生损失准备变动的应收账款账面余额显著变动的情况说明：

适用 不适用

(3). 坏账准备的情况

适用 不适用

单位：元 币种：人民币

类别	期初余额	本期变动金额				期末余额
		计提	收回或转回	转销或核销	其他变动	
坏账准备	3,479,472.05	573,989.86		592.43		4,052,869.48
合计	3,479,472.05	573,989.86		592.43		4,052,869.48

其中本期坏账准备收回或转回金额重要的：

适用 不适用

其他说明：

无

(4). 本期实际核销的应收账款情况

适用 不适用

其中重要的应收账款核销情况

适用 不适用

应收账款核销说明：

适用 不适用

(5). 按欠款方归集的期末余额前五名的应收账款和合同资产情况

适用 不适用

单位：元 币种：人民币

单位名称	应收账款期末余额	合同资产期末余额	应收账款和合同资产期末余额	占应收账款和合同资产期末余额合计数的比例(%)	坏账准备期末余额
广东美的制冷设备有限公司-顺德工厂	18,226,961.52		18,226,961.52	12.20	182,269.62
第二名	9,736,108.66		9,736,108.66	6.52	97,361.09
第三名	8,623,207.91		8,623,207.91	5.77	86,232.08
第四名	7,827,874.85		7,827,874.85	5.24	78,278.75
第五名	6,645,058.61		6,645,058.61	4.45	66,450.59
合计	51,059,211.55		51,059,211.55	34.18	510,592.13

其他说明：

无

其他说明：

适用 不适用

2、其他应收款

项目列示

适用 不适用

单位：元 币种：人民币

项目	期末余额	期初余额
应收利息		
应收股利		
其他应收款	7,208,050.50	7,180,474.96
合计	7,208,050.50	7,180,474.96

其他说明：

适用 不适用

应收利息

(1). 应收利息分类

适用 不适用

(2). 重要逾期利息

适用 不适用

(3). 按坏账计提方法分类披露

适用 不适用

按单项计提坏账准备：

适用 不适用

按单项计提坏账准备的说明：

适用 不适用

按组合计提坏账准备：

适用 不适用

(4). 按预期信用损失一般模型计提坏账准备

适用 不适用

各阶段划分依据和坏账准备计提比例

无

对本期发生损失准备变动的应收利息账面余额显著变动的情况说明：

适用 不适用

(5). 坏账准备的情况

适用 不适用

其中本期坏账准备收回或转回金额重要的：

适用 不适用

其他说明：

无

(6). 本期实际核销的应收利息情况

适用 不适用

其中重要的应收利息核销情况

适用 不适用

核销说明：

适用 不适用

其他说明：

适用 不适用

应收股利

(1). 应收股利

适用 不适用

(2). 重要的账龄超过 1 年的应收股利

适用 不适用

(3). 按坏账计提方法分类披露

适用 不适用

按单项计提坏账准备：

适用 不适用

按单项计提坏账准备的说明：

适用 不适用

按组合计提坏账准备：

适用 不适用

(4). 按预期信用损失一般模型计提坏账准备

适用 不适用

各阶段划分依据和坏账准备计提比例

无

对本期发生损失准备变动的应收股利账面余额显著变动的情况说明：

适用 不适用

(5). 坏账准备的情况

□适用 √不适用

其中本期坏账准备收回或转回金额重要的：

□适用 √不适用

其他说明：

无

(6). 本期实际核销的应收股利情况

□适用 √不适用

其中重要的应收股利核销情况

□适用 √不适用

核销说明：

□适用 √不适用

其他说明：

□适用 √不适用

其他应收款**(1). 按账龄披露**

√适用 □不适用

单位：元 币种：人民币

账龄	期末账面余额	期初账面余额
1年以内（含1年）	2,412,148.29	5,949,967.96
6个月以内	1,334,460.40	2,276,318.02
7-12个月	1,077,687.89	3,673,649.94
1至2年	3,696,995.68	634,678.05
2至3年	608,946.21	101,704.81
3年以上	556,941.81	498,909.00
3至4年		
4至5年		
5年以上		
合计	7,275,031.99	7,185,259.82

(2). 按款项性质分类情况

√适用 □不适用

单位：元 币种：人民币

款项性质	期末账面余额	期初账面余额
关联方往来款	3,570,555.39	3,437,462.34
业务保证金、押金	3,084,108.89	1,705,906.50
应收出口退税款	472,119.41	1,722,020.31
备用金		10,000.00
其他	148,248.30	309,870.67

合计	7,275,031.99	7,185,259.82
----	--------------	--------------

(3). 坏账准备计提情况√适用 不适用

单位：元 币种：人民币

坏账准备	第一阶段	第二阶段	第三阶段	合计
	未来12个月预期信用损失	整个存续期预期信用损失(未发生信用减值)	整个存续期预期信用损失(已发生信用减值)	
2025年1月1日余额	4,784.86			4,784.86
2025年1月1日余额在本期				
—转入第二阶段				
—转入第三阶段				
—转回第二阶段				
—转回第一阶段				
本期计提	62,196.63			62,196.63
本期转回				
本期转销				
本期核销				
其他变动				
2025年12月31日余额	66,981.49			66,981.49

各阶段划分依据和坏账准备计提比例
无

对本期发生损失准备变动的其他应收款账面余额显著变动的情况说明：

□适用 不适用

本期坏账准备计提金额以及评估金融工具的信用风险是否显著增加的采用依据：

□适用 不适用**(4). 坏账准备的情况**√适用 不适用

单位：元 币种：人民币

类别	期初余额	本期变动金额				期末余额
		计提	收回或转回	转销或核销	其他变动	
坏账准备	4,784.86	62,196.63				66,981.49
合计	4,784.86	62,196.63				66,981.49

其中本期坏账准备转回或收回金额重要的：

□适用 不适用

其他说明：

无

(5). 本期实际核销的其他应收款情况

□适用 √不适用

其中重要的其他应收款核销情况：

□适用 √不适用

其他应收款核销说明：

□适用 √不适用

(6). 按欠款方归集的期末余额前五名的其他应收款情况

√适用 □不适用

单位：元 币种：人民币

单位名称	期末余额	占其他应收款期末余额合计数的比例(%)	款项的性质	账龄	坏账准备期末余额
GOLDENSE A SANKI (THAILAND) CO.LTD	3,437,462.34	47.25	往来款	1年以内	
奥克斯空调股份有限公司	1,388,320.49	19.08	业务保证金、押金	1年以内	
出口退税款	472,119.41	6.49	退税款	1年以内	
TCL 空调器（中山）有限公司	300,000.00	4.12	业务保证金、押金	2-3年	
宁波奥克斯电气有限公司	292,577.90	4.02	业务保证金、押金	1年以内	
合计	5,890,480.14	80.96	/	/	

(7). 因资金集中管理而列报于其他应收款

□适用 √不适用

其他说明：

□适用 √不适用

3、长期股权投资

√适用 □不适用

单位：元 币种：人民币

项目	期末余额			期初余额		
	账面余额	减值准备	账面价值	账面余额	减值准备	账面价值
对子公司投资	334,297,967.69		334,297,967.69	344,297,967.69		344,297,967.69
对联营、合营企业投资	27,773,562.20		27,773,562.20	27,885,175.39		27,885,175.39
合计	362,071,529.89		362,071,529.89	372,183,143.08		372,183,143.08

(1). 对子公司投资

√适用 □不适用

单位：元 币种：人民币

被投资单位	期初余额（账面价值）	减值准备期初余额	本期增减变动				期末余额（账面价值）	减值准备期末余额
			追加投资	减少投资	计提减值准备	其他		
金海三喜（泰国）有限公司	14,301,315.54						14,301,315.54	
日本金海环境株式会社	5,043,536.85						5,043,536.85	
珠海金海环境技术有限公司	99,117,363.00						99,117,363.00	
浙江诸暨金海进出口有限公司	30,000,000.00			10,000,000.00			20,000,000.00	
上海金励环境技术咨询有限公司	3,000,000.00						3,000,000.00	
金海科技（泰国）有限公司	165,756,815.00						165,756,815.00	
金海环球贸易有限公司	26,367,967.30						26,367,967.30	
金海高科环球贸易有限公司	710,970.00						710,970.00	
合计	344,297,967.69						334,297,967.69	

(2). 对联营、合营企业投资

√适用 □不适用

单位：元 币种：人民币

投资单位	期初余额（账面价值）	本期增减变动							期末余额（账面价值）	减值准备期末余额
		追加投资	减少投资	权益法下确认的投资损益	其他综合收益调整	其他权益变动	宣告发放现金股利或利润	计提减值准备		
一、合营企业										

小计											
二、联营企业											
浙江长泰医院有限公司	27,885,175.39			-111,613.19						27,773,562.20	
小计	27,885,175.39			-111,613.19						27,773,562.20	
合计	27,885,175.39			-111,613.19						27,773,562.20	

(3). 长期股权投资的减值测试情况

√适用 □不适用

可收回金额按公允价值减去处置费用后的净额确定

□适用 √不适用

可收回金额按预计未来现金流量的现值确定

□适用 √不适用

前述信息与以前年度减值测试采用的信息或外部信息明显不一致的差异原因

□适用 √不适用

公司以前年度减值测试采用信息与当年实际情况明显不一致的差异原因

□适用 √不适用

其他说明：
无

4、营业收入和营业成本

(1). 营业收入和营业成本情况

√适用 □不适用

单位：元 币种：人民币

项目	本期发生额		上期发生额	
	收入	成本	收入	成本
主营业务	528,165,923.97	428,738,734.97	513,979,545.96	418,066,017.50
其他业务	4,899,782.21	5,576,176.17	4,232,965.44	3,859,786.48
合计	533,065,706.18	434,314,911.14	518,212,511.40	421,925,803.98

(2). 营业收入、营业成本的分解信息

√适用 □不适用

单位：元 币种：人民币

合同分类	主营产品		其他		合计	
	营业收入	营业成本	营业收入	营业成本	营业收入	营业成本
商品类型						
按经营地区分类						
国内	342,906,405.96	299,003,350.88	4,899,782.21	5,576,176.17	347,806,188.17	304,579,527.05
国外	185,259,518.01	129,735,384.09			185,259,518.01	129,735,384.09
市场或客户类型						
合同类型						
按商品转让的时间分类						
商品（在某一时点转让）	524,958,376.80	428,738,734.97	4,264,918.02	4,268,818.69	529,223,294.82	433,007,553.66
服务（在某一段时间内提供）	3,207,547.17		634,864.19	1,307,357.48	3,842,411.36	1,307,357.48
按合同期限分类						
按销售渠道分类						
直销	528,165,923.97	428,738,734.97	4,899,782.21	5,576,176.17	533,065,706.18	434,314,911.14
合计	528,165,923.97	428,738,734.97	4,899,782.21	5,576,176.17	533,065,706.18	434,314,911.14

其他说明：

适用 不适用

(3). 履约义务的说明

适用 不适用

(4). 分摊至剩余履约义务的说明

适用 不适用

(5). 重大合同变更或重大交易价格调整

适用 不适用

其他说明：

无

5、投资收益

适用 不适用

单位：元 币种：人民币

项目	本期发生额	上期发生额
成本法核算的长期股权投资收益		-6,583,869.02
权益法核算的长期股权投资收益	-111,613.19	-89,942.83
处置长期股权投资产生的投资收益		
交易性金融资产在持有期间的投资收益		
其他权益工具投资在持有期间取得的股利收入		
债权投资在持有期间取得的利息收入		
其他债权投资在持有期间取得的利息收入		
处置交易性金融资产取得的投资收益		
处置其他权益工具投资取得的投资收益		
处置债权投资取得的投资收益		
处置其他债权投资取得的投资收益		
债务重组收益		
理财产品收益	2,003,013.90	2,497,868.62
其他非流动金融资产处置收益	-685,457.86	
合计	1,205,942.85	-4,175,943.23

其他说明：

无

6、其他

适用 不适用

二十、 补充资料

1、 当期非经常性损益明细表

√适用 □不适用

单位：元 币种：人民币

项目	金额	说明
非流动性资产处置损益，包括已计提资产减值准备的冲销部分	25,749,798.90	
计入当期损益的政府补助，但与公司正常经营业务密切相关、符合国家政策规定、按照确定的标准享有、对公司损益产生持续影响的政府补助除外	4,630,606.46	
除同公司正常经营业务相关的有效套期保值业务外，非金融企业持有金融资产和金融负债产生的公允价值变动损益以及处置金融资产和金融负债产生的损益	-3,517,296.79	
计入当期损益的对非金融企业收取的资金占用费		
委托他人投资或管理资产的损益	4,902,795.12	
对外委托贷款取得的损益		
因不可抗力因素，如遭受自然灾害而产生的各项资产损失		
单独进行减值测试的应收款项减值准备转回		
企业取得子公司、联营企业及合营企业的投资成本小于取得投资时应享有被投资单位可辨认净资产公允价值产生的收益		
同一控制下企业合并产生的子公司期初至合并日的当期净损益		
非货币性资产交换损益		
债务重组损益		
企业因相关经营活动不再持续而发生的一次性费用，如安置职工的支出等		
因税收、会计等法律、法规的调整对当期损益产生的一次性影响		
因取消、修改股权激励计划一次性确认的股份支付费用		
对于现金结算的股份支付，在可行权日之后，应付职工薪酬的公允价值变动产生的损益		
采用公允价值模式进行后续计量的投资性房地产公允价值变动产生的损益		
交易价格显失公允的交易产生的收益		
与公司正常经营业务无关的或有事项产生的损益		
受托经营取得的托管费收入		
除上述各项之外的其他营业外收入和支出	-707,517.09	
其他符合非经常性损益定义的损益项目		
减：所得税影响额	4,363,653.22	
少数股东权益影响额（税后）		
合计	26,694,733.38	

对公司将《公开发行证券的公司信息披露解释性公告第1号——非经常性损益》未列举的项目认定为非经常性损益项目且金额重大的，以及将《公开发行证券的公司信息披露解释性公告第1号——非经常性损益》中列举的非经常性损益项目界定为经常性损益的项目，应说明原因。

□适用 √不适用

其他说明：

适用 不适用

2、净资产收益率及每股收益

适用 不适用

报告期利润	加权平均净资产 收益率（%）	每股收益	
		基本每股收益	稀释每股收益
归属于公司普通股股东的净利润	5.89	0.33	0.33
扣除非经常性损益后归属于公司 普通股股东的净利润	3.89	0.22	0.22

3、境内外会计准则下会计数据差异

适用 不适用

4、其他

适用 不适用

董事长：丁伊可

董事会批准报送日期：2026年4月23日

修订信息

适用 不适用